ALMANACH DE GOTHA

1914

JUSTUS PERTHES

Gc
929.705
Aℓ6
1914
1308840

M.L

ALOGY COLLECTION

3 1833 02013 801 9

R. E. Hood.
CAMBRIDGE.
DECEMBER.
1939.

12/Homer
5/

30/-

Sophie
Reine des Hellènes.

ALMANACH

DE

GOTHA.

ANNUAIRE

GÉNÉALOGIQUE, DIPLOMATIQUE ET STATISTIQUE.

1914.

CENT CINQUANTE ET UNIÈME ANNÉE.

GOTHA
JUSTUS PERTHES.

THE PUBLIC LIBRARY
OF
FORT WAYNE / ALLEN CO., IND.

THE PUBLIC LIBRARY
OF
NEW YORK CITY
FOR THE REFERENCE DEPARTMENT ONLY

1308840

PRÉFACE.

La Rédaction de l'Almanach de Gotha a rarement eu à surmonter autant de difficultés et à se livrer à un travail aussi considérable que cette année, en vue de faire concorder ses données avec les situations nouvelles qui ont surgi dans divers pays. Non seulement nous a-t-il fallu, presqu'au dernier moment, tenir compte des changements survenus en Bavière, où la dignité royale a été ranimée, et dans le Brunswick, où le jeune Duc est monté sur le trône de ses ancêtres, mais encore nous avons dû nous efforcer de soulever le voile épais qui recouvre encore les pays des Balkans. L'Ambassade d'Allemagne à Constantinople, que nous avions priée de nous procurer de nouveaux renseignements sur l'Empire Ottoman, nous répondit toutefois au commencement d'octobre que la situation, créée par l'issue des guerres balkaniques, était encore trop peu éclaircie pour permettre un remaniement exact des précédentes données.

Aussi dûmes-nous, au moment où les matières, contenues dans la partie diplomatique de l'Almanach, étaient sur le point d'être mises en pages, nous rendre compte qu'il était impossible de reconnaître avec quelque certitude quelles étaient en Albanie les personnalités dirigentes — et responsables, et nous dûmes nous borner à intercaler le titre de ce pays entre les articles Afghanistan et Allemagne; pour le reste, nous nous vîmes obligés de renvoyer le lecteur aux „Additions", dans l'espoir que quelques semaines plus tard on aurait appris l'élection du souverain de ce nouvel état et qu'on aurait obtenu quelques informations sur son organisation. Mais cet espoir fut déçu. Nous n'eûmes pas communication des renseignements annoncés, pour la raison sans doute qu'il ne s'y est encore rien fait de définitif. Nous sommes, en conséquence, obligés de prier le lecteur de vouloir bien cette fois-ci se contenter des rares indications que nous sommes à même de fournir. L'établissement de la liste du corps consulaire dans les Balkans nous a également occasionné des soucis: à l'exception de l'Autriche-Hongrie, qui spécifia du moins ses consuls en Albanie, les pays étrangers nous envoyèrent les listes officielles des postes consulaires et de leurs titulaires, en les indiquant comme accrédités encore auprès de l'Empire Ottoman, sans tenir compte par conséquent de la paix de Londres ni des stipulations de Bucarest. L'Almanach qui, depuis de longues années, est habitué à être utilisé bien que rarement cité, dut donc procéder lui-même à la répartition des consulats parmi les états qui se sont partagé la dépouille du vaincu.

Tout paraissant actuellement en fusion dans le monde politique, il ne nous a plus été possible, malgré nos efforts, d'insérer certains change-

Abréviations.

à la s. de l'a. — à la suite de l'armée.
act. — actuel, actuellement.
aduc, adesse — archiduc, archiduchesse.
aff. — affaires.
agt(s) — agent(s).
altgr. — altgrave.
amb. — ambassadeur, ambassade.
att. — attaché.
autr. — autrichien.
bart — baronnet.
bat. — bataillon, bateau.
batt. — batterie.
bav. — bavarois.
bghptm. — berghauptmann.
C. — consul.
capit. — capitaine.
cav. — cavalerie.
CG. — consul général.
Ch. d'aff. — chargé d'affaires.
chamb. — chambellan.
chanc. — chancelier.
chât. — château.
chev. — chevalier.
Chre — Chambre.
cl. — classe.
col. — colonel.
coll. — collation.
comm. — commandeur ou commandant.
comp. — compagnie.
cons(s). — conseiller(s).
cons. de coll. — conseiller de collège.
cons. des constr. — conseiller des constructions.
cons. de just. — conseiller de justice.
cons. int. — conseiller intime.
Cr. — croix.
Cslt. — consulat.
CsltG. — consulat général.
Cte — comte.
Ctesse — Comtesse.
D. — Dame.
D. — Doctor en théologie.
dan. — danois.
DCr. — Dame de la Croix étoilée (en Autriche).
DdP. — Dame du palais de l'impératrice régnante d'Autriche-Hongrie.
Dep. — Deputy.
dép. — département et député.
douair. — douairière.
Dr. — docteur.
dsse — duchesse.
E. e. et M. pl. — Envoyé extraordinaire et ministre plénipotentiaire.
env. — environ.
esc. — escadron.
esp. — espagnol.
Exc. — Excellence.
f. f. — faisant fonction.
FM. — feldmaréchal.
FZM. — feldzeugmestre.
fin. — finances.
gd, gde, gds — grand, grande, grands.
gén. — général.
gér. — gérant
gouv. — gouvernement.
gtlh(s). — gentilhomme, gentilhommes.
h. — hommes.
hab. — habitants.
hér. — héréditaire.
hon. — honoraire.
Illustr. — Illustrissime.
inf. — infanterie.
int. — intime.
jkhr — jonkheer.
Ldgr. et ldgr. — landgrave.
Ldgvine — landgravine.
lég. — légation.
lic. — licencié.
LFM. — lieutenant-feldmaréchal.
LtG. — lieutenant-général.
lt(s). — lieutenant(s).
m. — marié(e).
maj. — major.
mbre(s) — membre(s).
MG. — major-général.
mgve, mgvine — margrave, margravine.
min. — ministre, ministère.
minist. — ministériel.
mis(e) — marquis(e).
morgan. — morganatique (ment).
M. pl. — ministre plénipotentiaire.
MR. — ministre résident.
nob. — nobile.
n. s. — nouveau style.
O. — ordre.
PC. — Privy Councillor, cons. privé.
p. — page.

par int. — par intérim.
pers. — personnel.
pptè — principauté.
Pr. et pr. — prince.
pr.-év. — prince-évêque.
primog. — primogéniture.
procur. — procuration.
propr. — propriétaire.
prov. — province.
pruss. — prussien.
pssa — principessa.
Psse et psse — princesse.
Pssin — Prinzessin (princesse).
rapp. — rapporteur(s).
rég. — régiment.
résid. — résidence, aussi résident.
retr. — retraite.
Rev. (Reverend) = révérend.
roy. — royal(e).
Rt Hon. (Right Honourable) = très honorable.
R. N. — royal navy.
secr(es) — secrétaire(s).
sén. — sénateur.
sgr — seigneur.
ssecr. — sous-secrétaire.
St — Saint.
succ. — succède.
suéd. — suédois.
sup., supér. — supérieur.
suppl. — suppléant(s).
teut. — teutonique.
V. et v. — voir.
VC. — vice-consul.
VCG. — vice-consul-général.
vcte — vicomte.
v. s. — vieux style.
wurt. — wurtembergeois.

* après les noms de famille dans l'annuaire généalogique signifie que le titre de duc ou de prince n'est héréditaire que selon l'ordre de primogéniture; placé devant le nom d'un État étranger, dans les listes des corps diplomatique de l'annuaire diplomatique et statistique, l'astérisque signifie que le représentant de cet État a revu, corrigé et renvoyé à la Rédaction l'épreuve que celle-ci lui avait adressée.

Les chiffres qui, dans les listes des corps diplomatiques, suivent les noms des agents diplomatiques et consulaires sont les dates de la remise des lettres de créance ou de l'exéquatur.

♁ signifie consul (consulat) de carrière.

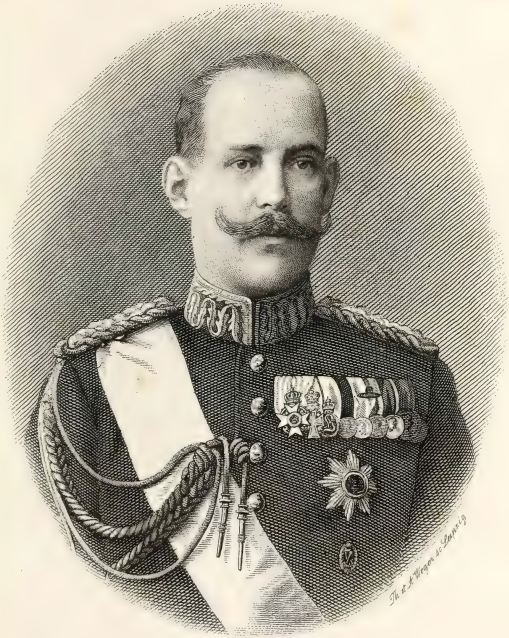

Constantin
Roi des Hellènes.

Calendrier pour l'an 1914.

Toutes les données relatives au temps sont calculées en temps de l'Europe moyenne. — La déclinaison du Soleil est calculée pour le midi vrai du méridien 10° 42′ 38″ de longitude orientale de Greenwich.

Chronologie.

L'année 1914 depuis la naissance de Jésus-Christ, année commune de 365 jours, répond:

à l'année 6627 de la période julienne;
2690 des Olympiades, ou à la 2e année de la 673ème Olympiade;
2667 de la fondation de Rome, selon Varron;
2661 de l'ère de Nabonassar;
5674 des Juifs, qui commence le 2 octobre 1913 et qui finit le 20 septembre 1914;
1332 des Mahométans, qui commence le 30 novembre 1913 et qui finit le 18 novembre 1914.

Comput ecclésiastique.

Cal. grégorien.		Cal. julien.
15	Nombre d'or	15
19	Cycle solaire	19
III	Épacte	XV
12	Indiction romaine	12
D	Lettre dominicale	E

Fêtes mobiles.

8 février	Septuagésime	2 février
25 février	Cendres	19 février
4 mars	Quatre-temps, Reminiscere	26 février
12 avril	Pâques	6 avril
21 mai	Ascension	15 mai
31 mai	Pentecôte	25 mai
3 juin	Quatre-temps, Trinité	28 mai
16 septembre	Quatre-temps, Sainte-Croix	17 septembre
29 novembre	1er Dimanche de l'Avent	30 novembre
16 décembre	Quatre-temps, Sainte-Lucie	17 décembre

Tableau des Pâques.

Cal. grégorien.		Cal. julien.
4 avril	1915	22 mars
23 avril	1916	10 avril
8 avril	1917	2 avril
31 mars	1918	22 avril

Éclipses de Soleil et de Lune. Passage de Mercure devant le Soleil.

I. **Éclipse annulaire de Soleil** le 24—25 février, invisible à Gotha.

Commencement de l'éclipse partielle le 24 févr. à 10 h. 46 m. du soir
Commencement de l'éclipse annulaire „ 25 „ „ 12 „ 27 „ „ matin
Fin de l'éclipse annulaire . . . . . „ 25 „ „ 1 „ 58 „ „ „
Fin de l'éclipse partielle. . . . . „ 25 „ „ 3 „ 41 „ „ „

Visible à la pointe méridionale de l'Amérique et dans les régions antarctiques.

II. **Éclipse partielle de Lune** le 12 mars, visible à Gotha.

Commencement de l'éclipse . . . . . le 12 mars à 3 h. 42 m. du matin
Fin de l'éclipse . . . . . „ 12 „ „ 6 „ 44 „ „ „

Visible en Arabie, dans l'Asie Mineure, en Europe, en Afrique et en Amérique.

III. **Éclipse totale de Soleil** le 21 août, visible à Gotha.

Commencement de l'éclipse partielle . le 21 août à 11 h. 12 m. du matin
Commencement de l'éclipse totale . . „ 21 „ „ 12 „ 25 „ du soir
Fin de l'éclipse totale . . . . . „ 21 „ „ 2 „ 44 „ „ „
Fin de l'éclipse partielle . . . . . „ 21 „ „ 3 „ 57 „ „ „

Visible dans la partie du nord-est de l'Amérique septentrionale, en Europe, dans la moitié septentrionale de l'Afrique, dans la moitié occidentale de l'Asie et dans les régions arctiques.

IV. **Éclipse partielle de Lune** le 4 septembre, invisible à Gotha.

Commencement de l'éclipse . . . . . le 4 sept. à 1 h. 17 m. du soir
Fin de l'éclipse . . . . . „ 4 „ „ 4 „ 33 „ „ „

Visible dans la partie occidentale de l'Amérique du Nord, en Australie, dans presque toute l'Asie et à la côte orientale de l'Afrique.

Passage de Mercure devant le Soleil le 7 novembre, visible à Gotha.

Vu du centre de la Terre.

Le commencement du passage aura lieu le 7 nov. à 10 h. 57 m. du matin
La fin du passage aura lieu . . . . . „ 7 „ „ 3 „ 9 „ „ soir

Visible dans la moitié occidentale de l'Asie, en Europe, en Afrique, dans l'Amérique du Sud, dans la moitié orientale de l'Amérique du Nord et dans les régions antarctiques.

Les quatre saisons.

L'équinoxe du Printemps aura lieu le 21 mars à 1 h. du soir.
Le solstice d'Été aura lieu le 22 juin à 8 h. du matin.
L'équinoxe d'Automne aura lieu le 23 septembre à 11 h. du soir.
Le solstice d'Hiver aura lieu le 22 décembre à 6 h. du soir.

Explication des signes.

🌑	Nouvelle Lune	☾	Lune	°	degré	h	heure
☽	Premier Quartier	☊	Nœud ascend.	′	minute	m	minute
🌕	Pleine Lune	☋	„ descend.	″	seconde	s	seconde
☾	Dernier Quartier	B.	boréal				
†	Jour de jeûne	A.	austral				

Janvier.

31 jours.

Jours de la sem.	Calendrier des Protestants.	Calendrier des Catholiques.	Calendrier Russe.	Temps moyen au midi vrai.
J	1 *Nouvel an*	*Circoncision*	19 *Déc. 1913. Bon.*	12^h 3^m 26^s
V	2 Abel, Seth	Macaire	20 Ignace	3 55
S	3 Énoque	Geneviève	21 Julienne	4 23
D	4 *apr. Nouv. an* ☽	*apr. Nouvel an*	22 *Avant Noël*	12 4 50
L	5 Siméon	Siméon	23 10 Martyrs	5 18
M	6 *Épiphanie*	*Épiphanie*	24 Eugénie	5 45
M	7 Isidore	Noces	25 *Noël*	6 11
J	8 Erard	Lucien	26 *Ste Vierge*	6 37
V	9 Martial	Julien	27 Étienne	7 2
S	10 Paul, erm.	Guillaume	28 20000 Martyrs	7 27
D	11 *1. apr. l'Épiph.*	*1. apr. l'Épiph.*	29 *Apr. Noël*	12 7 51
L	12 Regnauld ☽	Arcade	30 Anysie	8 15
M	13 Hilaire	Bapt. d. J.-Chr.	31 Mélanie	8 38
M	14 Félix	Hilaire	1 *Janv. 1914. Circ.*	9 0
J	15 Maur	Maur	2 Sylvestre	9 22
V	16 Marcel	Marcel	3 Malachie	9 43
S	17 Antoine	Antoine	4 70 Apôtres	10 4
D	18 *2. apr. l'Épiph.*	*2. apr. l'Épiph.*	5 *Apr. Nouv. an*	12 10 24
L	19 Sara ☾	Pontien	6 *Épiphanie*	10 43
M	20 Fab., Sébast.	Sébastien	7 Jean-Baptiste	11 1
M	21 Agnès	Agnès	8 Georges Chos.	11 19
J	22 Vincent	Vincent	9 Polyeucte	11 36
V	23 Emérence	Raymond	10 Grégoire d. N.	11 52
S	24 Timothée	Babylas	11 Théodose	12 7
D	25 *3. apr. l'Épiph.*	*3. apr. l'Épiph.*	12 *1. apr. l'Épiph.*	12 12 22
L	26 Polycarpe ☾	Polycarpe	13 Ermyle	12 36
M	27 Jean Chrys.	Jean Chrysost.	14 Pères du Sinaï	12 49
M	28 Charlemagne	Charlemagne	15 Paul de Thèbes	13 1
J	29 Valère	Franç. d. Sales	16 Pierre-ès-liens	13 13
V	30 Adelgonde	Bathilde	17 Antoine	13 23
S	31 Virgile	Marcelle	18 Athan., Cyrille	13 33

Janvier.	Cours de la Lune.
2	☾ ♋
3	☾ Apogée.
4	☽ Pr. Q. 2 h. 9 m. du soir.
12	☾ Pl. L. 6 h. 17 m. du matin.
15	☾ Périgée.
16	☾ ♍
19	☾ D. Q. 1 h. 30 m. du matin.
26	☾ N. L. 7 h. 34 m. du matin.
29	☾ ♋
31	☾ Apogée.

Janvier.	Déclinaison du Soleil.	Janvier.	Déclinaison du Soleil.
1	23° 4′ A.	17	20° 52′ A.
3	22 53	19	20 28
5	22 41	21	20 2
7	22 27	23	19 35
9	22 12	25	19 6
11	21 54	27	18 36
13	21 35	29	18 5
15	21 14	31	17 32

Février.

28 jours.

Jours de la sem.		Calendrier des Protestants.	Calendrier des Catholiques.		Calendrier Russe.	Temps moyen au midi vrai.
D	1	*4. apr. l'Épiph.*	*4. apr. l'Épiph.*	19	*Janv. 2. apr. l'Ép.*	12h 13m 42s
L	2	Purification	*Purification*	20	Euthyme	13 50
M	3	Blaise ☽	Blaise	21	Maxime	13 57
M	4	Véronique	Gilbert	22	Timothée	14 3
J	5	Agathe	Agathe	23	Clément	14 9
V	6	Dorothée	Vaast	24	Xénie	14 14
S	7	Richard	Romuald	25	Grégoire	14 18
D	8	*Septuagésime*	*Septuagésime*	26	*3. apr. l'Ép. Triod.*	12 14 21
L	9	Apolline	Apolline	27	Jean Chrys.	14 23
M	10	Scholastique ☺	Scholastique	28	Éphraïme d. S.	14 25
M	11	Euphrosyne	Séverin	29	Ignace	14 25
J	12	Eulalie	Eulalie	30	3 Pères d'égl.	14 25
V	13	Castor	Lézin	31	Cyrus, Jean	14 24
S	14	Valentin	Valentin	1	*Février.* Tryphon	14 23
D	15	*Sexagésime*	*Sexagésime*	2	*Septuag. Purific.*	12 14 20
L	16	Julienne	Onésime	3	Siméon, Anne	14 17
M	17	Constance ☾	Théodule	4	Isidore	14 14
M	18	Concorde	Siméon	5	Agathe	14 9
J	19	Gabin	Gabin	6	Boucole	14 4
V	20	Eucher	Eucher	7	Parthène	13 58
S	21	Éléonore	Pépin	8	Théod. Strat.	13 52
D	22	*Estomihi*	*Quinquagésime*	9	*Mjaessopoust* Sem. de beurre	12 13 45
L	23	Serène	Mérault	10	Charalampe	13 37
M	24	Mardi gras	Mardi gras	11	Blaise	13 29
M	25	Cendres ☻	Cendres †	12	Mélèce, Alexis	13 20
J	26	Nestor	Nestor	13	Martinien	13 11
V	27	Léandre	Honorine	14	Auxence	13 1
S	28	Juste	Romain	15	Onésime	12 50

Févr.	Cours de la Lune.
3	☽ Pr. Q. 11 h. 33 m. du matin.
10	☺ Pl. L. 6 h. 35 m. du soir.
12	☾ ♍
12	☾ Périgée.
17	☾ D. Q. 10 h. 23 m. du matin.
25	☻ N. L. 1 h. 2 m. du matin.
25	☾ ♌
28	☾ Apogée.

Févr.	Déclinaison du Soleil.	Févr.	Déclinaison du Soleil.
1	17° 16′ A.	15	12° 52 A.
3	16 41	17	12 11
5	16 6	19	11 29
7	15 29	21	10 46
9	14 51	23	10 2
11	14 13	25	9 18
13	13 33	27	8 33

Mars.

31 jours. Soleil à l'équinoxe du printemps le 21.

Jours de la sem.	Calendrier des Protestants.	Calendrier des Catholiques.	Calendrier Russe.	Temps moyen au midi vrai.
D	1 *Invocavit*	*1. Quadragésime*	16 *Févr. Ssurop.*	$12^h\ 12^m\ 39^s$
L	2 Simplice	Simplice	17 *Comm. d. gr. car.*	12 27
M	3 Cunégonde	Cunégonde	18 Léon, p.	12 15
M	4 Adrien	Quatre-temps †	19 Archippe	12 2
J	5 Frédéric ☽	Adrien	20 Léon de Cat.	11 49
V	6 Fridolin	Colette †	21 Timothée	11 35
S	7 Félicité	Thomas d'Aqu.†	22 Martyrs à Eug.	11 21
D	8 *Reminiscere*	*2. Reminiscere*	23 *1. du carême*	12 11 7
L	9 Françoise	Françoise	24 Tête d. J.-B.	10 52
M	10 Alexandre	Droctovée	25 Tarase	10 36
M	11 Rose	Euloge	26 Porphyre	10 21
J	12 Grégoire ☺	Pol de Léon	27 Procope	10 5
V	13 Ernest	Euphrasie	28 Basile	9 49
S	14 Zacharie	Lubin	1 *Mars. Eudoxie*	9 32
D	15 *Oculi*	*3. Oculi*	2 *2. du carême*	12 9 15
L	16 Cyriaque	Cyriaque	3 Eutrope	8 58
M	17 Gertrude	Patrice	4 Gérasime	8 41
M	18 Anselme ☾	Alexandre	5 Conon	8 23
J	19 Joseph	Joseph	6 42 Martyrs	8 6
V	20 Hubert	Joachim	7 Basile	7 48
S	21 Benoît	Benoît	8 Théophylacte	7 30
D	22 *Laetare*	*4. Laetare*	9 *3. du car. 40 Mart.*	12 7 12
L	23 Éverard	Victorien	10 Quadrate	6 54
M	24 Gabriel	Simon	11 Sophron	6 36
M	25 Ann. d. Marie	*Ann. d. Marie*	12 Théophane	6 17
J	26 Emanuel ♈	Bertillon	13 Nicéphore	5 59
V	27 Rupert	Rupert	14 Benoît	5 41
S	28 Gédéon	Gontran	15 Agape	5 22
D	29 *Judica*	*5. Passion*	16 *4. du carême*	12 5 4
L	30 Guidon	Rieul	17 *Alexis*	4 46
M	31 Amos	Balbine	18 Cyrille	4 28

Mars.	**Cours de la Lune.**	Mars.	Déclinaison du Soleil.	Mars.	Déclinaison du Soleil.
5	☽ Pr. Q. 6 h. 3 m. du matin.	1	7° 48′ A.	17	1° 35′ A.
11	☾ ♊	3	7 2	19	0 47
12	☺ Pl. L. 5 h. 19 m. du matin.	5	6 16	21	0 0
12	☾ Périgée.	7	5 30	23	0 48 B.
18	☾ D. Q. 8 h. 39 m. du soir.	9	4 43	25	1 35
25	☾ ♋	11	3 56	27	2 22
26	♈ N. L. 7 h. 9 m. du soir.	13	3 9	29	3 9
27	☾ Apogée.	15	2 22	31	3 56

Avril.

30 jours.

Jours de la sem.	Calendrier des Protestants.	Calendrier des Catholiques.	Calendrier Russe.	Temps moyen au midi vrai.
M	1 Théodore	Valéry	19 *Mars*. Chr., Dar.	12^h 4^m10^s
J	2 Théodosie	Franç. de Paule	20 Martyrs d. Sabbas	3 52
V	3 Darius ☽	Richard	21 Jacques	3 34
S	4 Ambroise	Ambroise	22 Basile	3 16
D	5 *Rameaux*	*6. Rameaux*	23 *5. du carême*	12 2 58
L	6 Irénée	Célestin	24 Zacharie	2 40
M	7 Hégésippe	Hégésippe	25 *Ann. d. Marie*	2 23
M	8 Apollonius	Édèse	26 Gabriel, a.	2 6
J	9 Démètre	Marie Ég. †	27 Matrone	1 49
V	10 *Vendr.-Saint* ☽	*Vendredi-Saint* †	28 Hilaire	1 32
S	11 Ezechiel	Léon le Gr. †	29 Marc d'Aréth.	1 16
D	12 *D. Pâques*	*D. Pâques*	30 *6. du carême*	12 0 59
L	13 *L. Pâques*	*L. Pâques*	31 Hypace	0 43
M	14 Tiburce	Tiburce	1 *Avril*. Marie d'Ég.	0 28
M	15 Olympie	Paterne	2 Tite	12 0 13
J	16 Carise	Fructueux	3 *Jeudi-Saint*	11 59 58
V	17 Rodolphe ☾	Anicet	4 *Vendredi-Saint*	59 43
S	18 Valérien	Parfait	5 *Samedi-Saint*	59 29
D	19 *Quasimodo*	*1. Quasimodo*	6 *D. Pâques*	11 59 16
L	20 Sulpice	Théotime	7 *L. Pâques*	59 2
M	21 Adolaire	Anselme	8 Hérodion	58 49
M	22 Soter	Soter	9 Eupsyche	58 37
J	23 Georges	Georges	10 Térence	58 25
V	24 Albert	Beuve	11 Antipas	58 14
S	25 Marc, évang. ☽	Marc, év.	12 Basile d. Par.	58 3
D	26 *Misér. Dom.*	*2. Misér. Dom.*	13 *1. après Pâques*	11 57 52
L	27 Anastase	Anthime	14 Martin, p.	57 42
M	28 Vital	Vital	15 Aristarque	57 32
M	29 Sibylle	Robert	16 Agapie	57 23
J	30 Eutrope	Eutrope	17 Siméon	57 15

Avril.	Cours de la Lune.
3	☽ Pr. Q. 8 h. 42 m. du soir.
8	☾ ♋
10	☽ Pl. L. 2 h. 28 m. du soir.
10	☾ Périgée.
17	☾ D. Q. 8 h. 52 m. du matin.
21	☾ ♌
23	☾ Apogée.
25	☽ N. L. 12 h. 22 m. du soir.

Avr.	Déclinaison du Soleil.	Avr.	Déclinaison du Soleil.
1	4° 19′ B.	17	10° 16′ B.
3	5 5	19	10 58
5	5 51	21	11 39
7	6 36	23	12 20
9	7 21	25	13 0
11	8 6	27	13 39
13	8 50	29	14 17
15	9 33		

Mai.

31 jours.

Jours de la sem.	Calendrier des Protestants.	Catholiques.	Calendrier Russe.	Temps moyen au midi vrai.
V	1 Phil., Jacques	Phil., Jacques	18 *Avril.* Jean	$11^h 57^m 7^s$
S	2 Sigismond	Athanase	19 Jean, erm.	56 59
D	3 *Jubilate* ☽	*3. Jubilate*	20 *2. après Pâques*	11 56 52
L	4 Florien	Monique	21 Janvier	56 46
M	5 Godard	Augustin	22 Théodore	56 40
M	6 Jean port.	Jean P. Lat.	23 *Georges*	56 34
J	7 Geoffroi	Stanislas	24 Sabbas	56 29
V	8 Stanislas	Désiré	25 Marc, évang.	56 25
S	9 Job ☽	Grég. d. Naz.	26 Basile d'Am.	56 21
D	10 *Cantate*	*4. Cantate*	27 *3. après Pâques*	11 56 18
L	11 Mamert	Mamert	28 Jason et Sos.	56 15
M	12 Pancrace	Épiphane	29 9 Martyrs	56 13
M	13 Servais	Servais	30 *Cons. de l'eau*	56 12
J	14 Chrétien	Pacôme	1 *Mai.* Jérémie	56 11
V	15 Sophie	Isidore	2 Athanase	56 11
S	16 Pérégrin ☾	Honoré	3 Tim., Maur	56 11
D	17 *Rogate*	*5. Rogate* Rogation	4 *4. après Pâques*	11 56 12
L	18 Liboire	Venant	5 Irène	56 14
M	19 Potentiane	Yves	6 Job	56 16
M	20 Anastase	Bernardin	7 Inv. d. l. croix	56 18
J	21 *Ascension*	*Ascension*	8 *Jean, théol.*	56 21
V	22 Hélène	Julie	9 Isaïe pr.	56 25
S	23 Didier	Didier	10 Simon	56 29
D	24 *Exaudi*	*6. Exaudi*	11 *5. après Pâques*	11 56 34
L	25 Urbain ☾	Urbain	12 Épiphane	56 40
M	26 Béda	Zacharie	13 Glycère	56 46
M	27 Florent	Hildevert	14 Isidore	56 52
J	28 Guillaume	Germain	15 *Ascension*	56 59
V	29 Couno	Maximin	16 Théodore	57 6
S	30 Wigand	Ferdinand †	17 Andronique	57 14
D	31 *D. Pentecôte*	*D. Pentecôte*	18 *6. après Pâques*	11 57 22

Mai.	Cours de la Lune.
3	☽ Pr. Q. 7 h. 29 m. du matin.
5	☾ ♊
8	☾ Périgée.
9	☽ Pl. L. 10 h. 31 m. du soir.
16	☾ D. Q. 11 h. 12 m. du soir.
18	☾ ♋
21	☾ Apogée.
25	☾ N. L. 3 h. 35 m. du matin.

Mai.	Déclinaison du Soleil.	Mai.	Déclinaison du Soleil.
1	14° 54′ B.	17	19° 12′ B.
3	15 30	19	19 39
5	16 5	21	20 4
7	16 39	23	20 28
9	17 12	25	20 51
11	17 44	27	21 12
13	18 14	29	21 32
15	18 43	31	21 50

Juin.

30 Jours. Soleil au solstice d'été le 22.

Jours de la sem.	Calendrier des Protestants.	Calendrier des Catholiques.	Calendrier Russe.	Temps moyen au midi vrai.
L	1 *L. Pentecôte* ☽	*L. Pentecôte*	19 *Mai.* Patrice	11h 57m 30s
M	2 Éphraïm	Pothin	20 Thalelée	57 39
M	3 Érasme	Quatre-temps †	21 Const. et Hélène	57 48
J	4 Carpace	Optat	22 Basilisque	57 58
V	5 Boniface	Boniface †	23 Michel d. Synn.	58 8
S	6 Bénin	Claude †	24 Siméon	58 18
D	7 *Trinité*	*Trinité*	25 *D. Pentecôte*	11 58 29
L	8 Médard ♈	Médard	26 *L. Pentecôte*	58 40
M	9 Félicien	Pélagie	27 Hellade	58 51
M	10 Onouphre	Landry	28 Nicétas	59 3
J	11 Barnabé	*Fête-Dieu*	29 Théodosie	59 14
V	12 Basilidès	Olympe	30 Isac d. Dalm.	59 26
S	13 Tobie	Antoine d. Pad.	31 Hermas	59 39
D	14 *1. apr. Trinité*	*2. apr. Pentec.*	1 *Juin. Toussaint*	11 59 51
L	15 Vit ♎	Modeste	2 *C. d. car. d. Pierre*	12 0 4
M	16 Justine	François Régis	3 Lucillien	0 16
M	17 Volkmar	Avit	4 Métrophane	0 29
J	18 Gervais	Marine	5 Dorothée	0 42
V	19 Sylvère	Gerv. et Protais	6 Bessarion	0 55
S	20 Sylas	Sylvère	7 Théodote	1 8
D	21 *2. apr. Trinité*	*3. apr. Pentec.*	8 *2. apr. Pentecôte*	12 1 21
L	22 Acace	Paulin	9 Cyrille d'Al.	1 34
M	23 Basile ♉	Agrippine	10 Timothée	1 48
M	24 Jean-Bapt.	Nat. S. J.-B.	11 Barth. et Barn.	2 1
J	25 Euloge	Prosper	12 Onouphre	2 14
V	26 Jérémie	Babolein	13 Acyline	2 26
S	27 7 Dormants	Crescent †	14 Elisée	2 39
D	28 *3. apr. Trinité*	*4. apr. Pentec.*	15 *3. apr. Pentecôte*	12 2 52
L	29 Pierre et Paul	*Pierre et Paul*	16 Tychon	3 4
M	30 Mém. d. S. P. ☽	Martial	17 Manuel	3 16

Juin.	Cours de la Lune.
1	☽ Pr. Q. 3 h. 3 m. du soir.
1	☾ ♌
5	☾ Périgée.
8	♈ Pl. L. 6 h. 18 m. du matin.
14	☾ ♋
15	☾ D. Q. 3 h. 20 m. du soir.
17	☾ Apogée.
23	♉ N. L. 4 h. 33 m. du soir.
28	☾ ♍
30	☽ Pr. Q. 8 h. 25 m. du soir.

Juin.	Déclinaison du Soleil.	Juin.	Déclinaison du Soleil.
1	21° 59′ B.	17	23° 22′ B.
3	22 15	19	23 25
5	22 29	21	23 27
7	22 42	23	23 27
9	22 53	25	23 25
11	23 3	27	23 22
13	23 11	29	23 17
15	23 17		

Princesse Victoria-Louise
Duchesse de Brunswick et de Luneburg

Juillet.

31 jours.

Jours de la sem.	Calendrier des Protestants.	Calendrier des Catholiques.	Calendrier Russe.	Temps moyen au midi vrai.
M	1 Théobald	Domitien	18 *Juin.* Léonce	12^h $3^m 28^s$
J	2 Visitation	Visitation	19 Judas, ap.	3 40
V	3 Corneille	Anatole	20 Méthodius	3 51
S	4 Ulric	Berthe	21 Julien	4 2
D	5 *4. apr. Trinité.*	*5. apr. Pentec.*	22 *4. apr. Pentecôte*	12 4 13
L	6 Isaïe	Tranquillin	23 Agrippine	4 23
M	7 Guillibauld ☽	Pantène	24 *Naiss. d. J.-B.*	4 33
M	8 Kilien	Procope	25 Fébronie	4 43
J	9 Cyrille	Cyrille	26 David d. Thessal.	4 52
V	10 Les 7 frères	Félicité	27 Samson	5 1
S	11 Pie	Benoît	28 *Fin du carême*	5 10
D	12 *5. apr. Trinité*	*6. apr. Pentec.*	29 *5.apr.Pent.P.etP.*	12 5 18
L	13 Marguerite	Eugène	30 Les 12 Apôtres.	5 25
M	14 Bonaventure	Bonaventure	1 *Juillet.* Côme, D.	5 32
M	15 Div.d.Apôtr. ☾	Henri	2 Habit. d N.-D.	5 39
J	16 Ruth	Eustate	3 Hyacinthe	5 46
V	17 Alexis	Alexis	4 André	5 52
S	18 Eugène	Arnoult	5 Athanase	5 57
D	19 *6. apr. Trinité*	*7. apr. Pentec.*	6 *6. apr. Pentecôte*	12 6 2
L	20 Élie	Marguerite	7 Thomas	6 6
M	21 Praxédès	Victor	8 Procope	6 10
M	22 Madeleine	Madeleine	9 Pancrace	6 13
J	23 Apollinaire ☿	Apollinaire	10 45 Martyrs	6 15
V	24 Christine	Christine	11 Euphémie	6 17
S	25 Jacq. l. Maj.	Jacques le Maj.	12 Proclus, Hilaire	6 19
D	26 *7. apr. Trinité*	*8. apr. Pentec.*	13 *7. apr. Pentecôte*	12 6 20
L	27 Marthe	Pantaléon	14 Aquile	6 20
M	28 Pantaléon	Samson	15 Céryque	6 19
M	29 Béatrice	Marthe	16 Athénogène	6 18
J	30 Abdon ☽	Juliette	17 Marine	6 17
V	31 Ignace	Germain l'Aux.	18 Hyacinthe	6 15

Juill.	Cours de la Lune.
3	☾ Périgée
7	☽ Pl. L. 3 h. 0 m. du soir.
11	☾ ♌
15	☾ D. Q. 8 h. 32 m. du matin.
15	☾ Apogée.
23	☿ N. L. 3 h. 38 m. du matin.
25	☾ ♍
28	☾ Périgée.
30	☽ Pr. Q. 12 h. 51 m. du soir.

Juill.	Déclinaison du Soleil.	Juill.	Déclinaison du Soleil.
1	23° 10′ B.	17	21° 19′ B.
3	23 1	19	20 58
5	22 51	21	20 36
7	22 40	23	20 13
9	22 27	25	19 48
11	22 12	27	19 22
13	21 56	29	18 55
15	21 38	31	18 26

Août.

31 jours.

Jours de la sem.	Calendrier des Protestants.	Calendrier des Catholiques.	Calendrier Russe.		Temps moyen au midi vrai.
S	1 Pierre-ès-liens	Pierre-ès-liens	19 *Juillet.* Macrine		12^h 6^m12^s
D	2 *8. apr. Trinité*	*9. apr. Pentec.*	20 *8. apr. Pentec.*		12 6 8
L	3 Auguste	Lydie	21 Siméon		6 4
M	4 Dominique	Dominique	22 Madeleine		5 59
M	5 Oswald	Casien	23 Trophime		5 54
J	6 Transf. N.-S. ☽	Transf. d. N.-S.	24 Christine		5 48
V	7 Afra	Gaëtan	25 Décès d'Anne		5 42
S	8 Cyriaque	Sévère	26 Hermolas		5 35
D	9 *9. apr. Trinité*	*10. apr. Pentec.*	27 *9. apr. Pent.*		12 5 27
L	10 Laurent	Laurent	28 Prochore		5 19
M	11 Armand	Susanne	29 Callinique		5 10
M	12 Claire	Claire	30 Sylas, Sylvain		5 0
J	13 Hippolyte	Hippolyte	31 Eudocime		4 50
V	14 Eusèbe ☾	Eusèbe †	1 *Août.* Bois d.	Carême de la Sainte-Vierge.	4 40
S	15 Assomption	*Assomption*	2 Étienne [l. cr.		4 29
D	16 *10. apr. Trinité*	*11. apr. Pentec.*	3 *10. apr. Pent.*		12 4 17
L	17 Bertrand	Mammés	4 7 Dormants		4 5
M	18 Agapète	Hélène	5 Eusigne		3 53
M	19 Sébauld	Donat	6 *Transf. d. N.-S.*		3 40
J	20 Bernard	Bernard	7 Domèce		3 26
V	21 Adolphe ☽	Privat	8 Émilien		3 12
S	22 Philibert	Symphorien	9 Mathias		2 58
D	23 *11. apr. Trin.*	*12. apr. Pentec.*	10 *11. apr. Pent.*		12 2 43
L	24 Barthélemy	Barthélemy	11 Euplé		2 28
M	25 Louis	Louis, roi	12 Phocie		2 12
M	26 Samuel	Zéphirin	13 Maxime		1 56
J	27 Guebhart	Césaire	14 Michée		1 39
V	28 Augustin ☾	Augustin	15 *Assomption*		1 22
S	29 Déc. d. J.-B.	Déc. d. J.-B.	16 Suaire		1 4
D	30 *12. apr. Trin.*	*13. apr. Pentec.*	17 *12. apr. Pentec.*		12 0 46
L	31 Paulin	Aristide	18 Florus, Laurus		0 28

Août.	Cours de la Lune.	Août.	Déclinaison du Soleil.	Août.	Déclinaison du Soleil.
6	☽ Pl. L. 1 h. 41 m. du matin.	1	18° 11′ B.	17	13° 38′ B.
7	☾ ♊	3	17 41	19	12 59
12	☾ Apogée.	5	17 9	21	12 20
14	☾ D. Q. 1 h. 56 m. du matin.	7	16 37	23	11 40
21	☽ N. L. 1 h. 27 m. du soir.	9	16 3	25	10 59
22	☾ ♋	11	15 28	27	10 17
24	☾ Périgée.	13	14 52	29	9 35
28	☾ Pr. Q. 5 h. 53 m. du matin.	15	14 15	31	8 52

Septembre.

30 jours. Soleil à l'équinoxe d'automne le 23.

Jours de la sem.	Calendrier des Protestants.	Calendrier des Catholiques.	Calendrier Russe.	Temps moyen au midi vrai.
M	1 Éloi	Leu, Gilles	19 *Août.* André Str.	$12^h\ 0^m 10^s$
M	2 Absalon	Just	20 Samuel	11 59 51
J	3 Mansuy	Mansuy	21 Thadée	59 32
V	4 Rosalie ♉	Rosalie	22 Agathonique	59 12
S	5 Hercule	Victorin	23 Loup	58 53
D	6 *13. apr. Trin.*	*14. apr. Pentec.*	24 *13. apr. Pentecôte*	11 58 33
L	7 Régine	Cloud	25 Barthélemy	58 13
M	8 Nat. d. l. Vierge	Nativ. d. N.-D.	26 Adrien, Natalie	57 52
M	9 Bruno	Omer	27 Pimène	57 32
J	10 Sosthène	Pulchérie	28 Moïse	57 11
V	11 Protus	Hyacinthe	29 *Décap. d. J.-B.*	56 50
S	12 Syrus ☾	Serdot	30 Alexandre N.	56 29
D	13 *14. apr. Trin.*	*15. apr. Pentec.*	31 *14.apr.P. C.d.N.-*	11 56 8
L	14 Exalt. d. l. cr.	Exalt. Ste-Croix	1 *Sept.* Siméon [*D.*	55 47
M	15 Nicomède	Nicomède	2 Mamas	55 26
M	16 Euphémie	Quatre-temps †	3 Anthème	55 5
J	17 Lambert	Lambert	4 Babyle	54 44
V	18 Tite	Ferréol †	5 Zacharie	54 23
S	19 Sidonie ♈	Janvier †	6 Michel, a.	54 2
D	20 *15. apr. Trin.*	*16. apr. Pentec.*	7 *15. apr. Pentecôte*	11 53 40
L	21 Mathieu	Mathieu	8 *Nativ. d. l. V.*	53 19
M	22 Maurice	Maurice	9 Joach., Anne	52 58
M	23 Thècle	Lin, pape	10 Ménodore	52 37
J	24 Conc. S. J.-B.	Andoche	11 Théodore	52 17
V	25 Cléophas	Firmin	12 Autonome	51 56
S	26 Cyprien ☽	Justine	13 Corneille	51 35
D	27 *16. apr. Trin.*	*17. apr. Pentec.*	14 *16.ap.P.Ex.d.l.cr.*	11 51 15
L	28 Venceslas	Chamond	15 Nicétas	50 55
M	29 Michel	Michel	16 Euphémie	50 35
M	30 Jérôme	Jérôme	17 Sophie	50 15

Sept.	Cours de la Lune.
4	☾ ♌
4	♉ Pl. L. 3 h. 1 m. du soir.
9	☾ Apogée.
12	☾ D. Q. 6 h. 48 m. du soir.
18	☾ ♍
19	♈ N. L. 10 h. 33 m. du soir.
21	☾ Périgée.
26	☽ Pr. Q. 1 h. 3 m. du soir.

Sept.	Déclinaison du Soleil.	Sept.	Déclinaison du Soleil.
1	8° 31′ B.	17	2° 30′ B.
3	7 47	19	1 43
5	7 3	21	0 57
7	6 18	23	0 10 B.
9	5 33	25	0 37 A.
11	4 48	27	1 24
13	4 2	29	2 10
15	3 16		

Octobre.

31 jours.

Jours de la sem.	Calendrier des Protestants.		Calendrier des Catholiques.		Calendrier Russe.		Temps moyen au midi vrai.
J	1	Rémi	Rémi	18	*Sept.* Eumène	11	49h 55s
V	2	Léger	Anges gardiens	19	Trophime		49 36
S	3	Jaire	Antonin	20	Eustate		49 17
D	4	*17. apr. Trin.* ☽	*18. apr. Pentec.*	21	*17. apr. Pentec.*	11	48 58
L	5	Fidès	Constant	22	Phocas		48 40
M	6	Frédérique	Bruno	23	Conc. d. J.-B.		48 22
M	7	Abadias	Serge	24	Thècle		48 4
J	8	Pélagie	Brigitte	25	Euphr., Serge		47 47
V	9	Denis	Denis	26	*Exil de Jean*		47 30
S	10	Géréon	Pynite	27	Callistrate		47 14
D	11	*18. apr. Trinité*	*19. apr. Pentec.*	28	*18. apr. Pentec.*	11	46 58
L	12	Maximilien ☾	Séraphin	29	Cyriaque		46 42
M	13	Edouard	Edouard	30	Grégoire d'Arm.		46 27
M	14	Calixte	Calixte	1	*Oct. Pr. d. M.*		46 13
J	15	Hedvige	Thérèse	2	Cyprien		45 59
V	16	Gall	Gall	3	Denis		45 46
S	17	Florent	Florent	4	Hierothée		45 33
D	18	*19. apr. Trinité*	*20. apr. Pentec.*	5	*19. apr. Pentec.*	11	45 21
L	19	Ferdinand ☽	Savinien	6	Thomas, ap.		45 10
M	20	Vendelin	Caprais	7	Serge, Bacchus		44 59
M	21	Ursule	Ursule	8	Pélagie		44 49
J	22	Cordule	Mellon	9	Jacques Alph.		44 39
V	23	Séverin	Hilarion	10	Eulampe		44 30
S	24	Salomé	Magloire	11	Philippe, ap.		44 22
D	25	*20. apr. Trin.* ☽	*21. apr. Pentec.*	12	*20. apr. Pentec.*	11	44 14
L	26	Armand	Rustique	13	Carpe		44 7
M	27	Sabine	Frument	14	Nazaire		44 1
M	28	Simon, Juda	Simon, Juda	15	Euphème		43 56
J	29	Narcisse	Narcisse	16	Longin		43 51
V	30	Hartmann	Lucain	17	Osée, pr.		43 47
S	31	*Fête de la Réf.*	Quentin ☽	18	Luc, évang.		43 44

Oct.	Cours de la Lune.
1	(☊
4	☾ Pl. L. 6 h. 59 m. du matin.
6	(Apogée.
12	☾ D. Q. 10 h. 33 m. du matin.
15	(☋
19	☽ N. L. 7 h. 34 m. du matin.
19	(Périgée.
25	☽ Pr. Q. 11 h. 44 m. du soir.
29	(☊

Oct.	Déclinaison du Soleil.	Oct.	Déclinaison du Soleil.
1	2° 56' A.	17	9° 2' A.
3	3 43	19	9 46
5	4 30	21	10 29
7	5 16	23	11 12
9	6 2	25	11 54
11	6 48	27	12 35
13	7 33	29	13 16
15	8 18	31	13 55

Novembre.

30 jours.

Jours de la sem.	Calendrier des Protestants.	Calendrier des Catholiques.	Calendrier Russe.	Temps moyen au midi vrai.
D	1 *21. apr. Trinité*	*22. apr. P. Tous-*	19 *Oct. 21. apr. Pent.*	11h 43m 41s
L	2 Trépassés	Trépassés [*saint*	20 Artème	43 40
M	3 Hubert ☽	Hubert	21 Hilarion	43 39
M	4 Charles Borr.	Charles Borr.	22 *Image d. N.-D.*	43 39
J	5 Blandine	Lié	23 Jacques, ap.	43 40
V	6 Léonard	Léonard	24 Arèthe	43 41
S	7 Erdmann	Herculan	25 Marcien	43 44
D	8 *22. apr. Trinité*	*23. apr. Pentec.*	26 *22. apr. Pentec.*	11 43 47
L	9 Théodore	Mathurin	27 Nestor	43 51
M	10 Martin L.	Space	28 Térence	43 56
M	11 Martin, év. ☾	Martin	29 Anastasie	44 2
J	12 Jonas	René	30 Zénobe	44 9
V	13 Brice	Brice	31 Stachys	44 16
S	14 Lévinus	Vénérand	1 *Nov.* Côme, Dam.	44 25
D	15 *23. apr. Trinité*	*24. apr. Pentec.*	2 *23. apr. Pentec.*	11 44 34
L	16 Ottomar	Edme	3 Acepsimas	44 44
M	17 Hugues ☽	Aignan	4 Joannique	44 55
M	18 Gelais	Aude	5 Galactéon	45 7
J	19 Elisabeth	Elisabeth	6 Paul	45 20
V	20 Edmond	Maixence	7 Lazare	45 33
S	21 Prés. d. l. V.	Prés. N.-D.	8 Michel, a.	45 48
D	22 *24. apr. Tr. Les*	*25. apr. Pentec.*	9 *24. apr. Pentec.*	11 46 3
L	23 Clément [*morts*	Clément	10 Éraste, Olympe	46 19
M	24 Chrysogone ☾	Flore	11 Ménas	46 36
M	25 Catherine	Catherine	12 Jean El.	46 53
J	26 Conrad	Sirice	13 Jean Chrys.	47 11
V	27 Othon	Maxime	14 Philippe, ap.	47 30
S	28 Gonthier	Sosthène	15 *Comm. du car.*	47 50
D	29 *1. Avent*	*1. Avent*	16 *25. apr. Pentec.*	11 48 10
L	30 André	André, ap.	17 Grégoire	48 31

Nov.	Cours de la Lune.
2	☾ Apogée.
3	☽ Pl. L. 12 h. 49 m. du matin.
11	☾ D. Q. 12 h. 37 m. du matin.
12	☾ ♋
17	☽ N. L. 5 h. 2 m. du soir.
17	☾ Périgée.
24	☾ Pr. Q. 2 h. 39 m. du soir.
24	☾ ♌
29	☾ Apogée.

Nov.	Déclinaison du Soleil.	Nov.	Déclinaison du Soleil.
1	14° 15′ A.	17	18° 51′ A.
3	14 53	19	19 20
5	15 30	21	19 48
7	16 6	23	20 14
9	16 42	25	20 39
11	17 16	27	21 2
13	17 49	29	21 23
15	18 20		

Décembre.

31 jours. Soleil au solstice d'hiver le 22.

Jours de la sem.	Calendrier des Protestants.	Calendrier des Catholiques.	Calendrier Russe.	Temps moyen au midi vrai.
M	1 Longin	Éloi	18 *Nov.* Platon	$11^h 48^m 53^s$
M	2 Candide ♍	Bibiane	19 Abdias	49 15
J	3 Cassien	François Xav.	20 Grégoire Déc.	49 38
V	4 Barbe	Barbe	21 *Prés. de Marie*	50 2
S	5 Abigaïl	Sabas	22 Philémon	50 26
D	6 *2. Avent*	*2. Avent.*	23 *26. apr. Pentecôte*	11 50 50
L	7 Agathon	Gerbaud	24 Catherine	51 16
M	8 Conc. de Marie	*Imm. Conc.*	25 Clément	51 42
M	9 Joachim	Léocadie	26 Georges	52 8
J	10 Judith ☾	Valérie	27 Jacques d. P.	52 35
V	11 Damase	Damase	28 Étienne	53 2
S	12 Ottile	Corentin	29 Paramon	53 30
D	13 *3. Avent*	*3. Avent*	30 *27. apr. Pentecôte*	11 53 58
L	14 Nicaise	Nicaise	1 *Déc.* Nahum, pr.	54 26
M	15 Ignace	Mesmin	2 Habacuc, pr.	54 55
M	16 Albine	Quatre-temps †	3 Sophonie	55 24
J	17 Lazare ♎	Lazare	4 Barbe	55 54
V	18 Vounibauld	Gratien †	5 Sabbas	56 23
S	19 Abraham	Timothée †	6 *Nicolas*	56 53
D	20 *4. Avent*	*4. Avent*	7 *28. apr. Pentecôte*	11 57 23
L	21 Thomas, ap.	Thomas, ap.	8 Patape	57 52
M	22 Béate	Honorat	9 Conc. d. S. Anne	58 22
M	23 Dagobert	Victoire	10 Ménas	58 52
J	24 Adam, Ève ☽	Delphin †	11 Daniel	59 22
V	25 *Noël*	*Noël*	12 Spyridion	11 59 52
S	26 *Étienne*	*Étienne*	13 Eustrate	12 0 22
D	27 *Apr. Noël*	*Apr. Noël*	14 *2. avant Noël*	12 0 52
L	28 Innocents	Innocents	15 Eleuthère	1 21
M	29 Jonathan	Trophime	16 Aggée, pr.	1 51
M	30 David	Sabin	17 Daniel, pr.	2 20
J	31 Sylvestre	Sylvestre	18 Sébastien	2 49

Déc.	Cours de la Lune.
2	♍ Pl. L. 7 h. 21 m. du soir.
9	☾ ♌
10	☾ D. Q. 12 h. 32 m. du soir.
15	☾ Périgée.
17	♎ N. L. 3 h. 35 m. du matin.
21	☾ ♋
24	☽ Pr. Q. 9 h. 25 m. du matin.
27	☾ Apogée.

Déc.	Déclinaison du Soleil.	Déc.	Déclinaison du Soleil.
1	21° 43′ A.	17	23° 21′ A.
3	22 2	19	23 25
5	22 18	21	23 27
7	22 33	23	23 27
9	22 46	25	23 25
11	22 58	27	23 22
13	23 7	29	23 16
15	23 15	31	23 9

Calendrier des Juifs. 5674—5675.

1914	5674
Janv. 8	10. Tébeth, Jeûne, Siége de Jérusalem.
,, 28	1. Schebat.
Févr. 27	1. Adar.
Mars 11	13. ,, Jeûne d'Esther.
,, 12	14. ,, Purim.
,, 13	15. ,, Schousch.-Purim.
,, 28	1. Nissan.
Avril 11	15. ,, Pâque, Comm.*
,, 12	16. ,, 2ème fête.*
,, 17	21. ,, 7ème fête.*
,, 18	22. ,, 8ème fête.*
,, 27	1. Iyar.
Mai 14	18. ,, Log B'omar.
,, 26	1. Sivan.
,, 31	6. ,, Pentecôte.*
Juin 1	7. ,, 2ème fête.*
,, 25	1. Tamouz.
Juill. 12	18. ,, Jeûne, Prise du temple.

1914	5674
Juill. 24	1. Ab.
Août 2	10. Ab. Jeûne, Déstr. du temple.
,, 23	1. Elloul.
	5675
Sept. 21	1. Tisseri. Nouv.-an.*
,, 22	2. ,, 2ème fête.*
,, 23	3. ,, Jeûne Guedaljah.
,, 30	10. ,, Expiations.*
Oct. 5	15. ,, Tabernacles.*
,, 6	16. ,, 2ème fête.*
,, 11	21. ,, Rameaux.
,, 12	22. ,, Fin des fêtes.*
,, 13	23. ,, Allégresse.*
,, 21	1. Hesvan.
Nov. 19	1. Kislev.
Déc. 13	25. ,, Dédicace du temple.
,, 18	1. Tébeth.
,, 27	10. ,, Jeûne, Siége de Jérusalem.

Chaque Samedi il y a Sabbat.

Les fêtes désignées par * sont célébrées rigoureusement.

Calendrier des Mahométans. 1332—1333.

1914	1332
Janv. 28	1. Rébi I.
Févr. 27	1. Rébi II.
Mars 28	1. Djoumada I.
Avril 27	1. Djoumada II.
Mai 26	1. Redjeb.
Juin 25	1. Schaaban.
Juill. 10	16. ,, Mecque déclarée Kaaba.
,, 24	1. Ramadan (mois de carême).

1914	1332
Août 23	1. Schoual (Grand-Beiram).
Sept. 21	1. Dzou'l-cadeh.
Oct. 21	1. Dzou'l-hedjeh.
	1333
Nov. 19	1. Moharem. Nouv.-an.
Déc. 4	16. ,, Jérusalem déclarée Kibla.
,, 19	1. Safar.

Chaque Vendredi il y a Djouma.

Réduction du temps solaire.

Noms des villes.	Midi à Greenwich. h. m. s.	Midi à Lisbonne. h. m. s.	Midi à Paris. h. m. s.	Midi à Berlin. h. m. s.	Midi à Pétersbourg h. m. s.
Lisbonne	11 23 15	12 0 0	11 13 54	10 29 40	9 22 4
Dublin	34 39	11 24	25 18	41 4	33 28
Madrid	45 15	22 0	35 54	51 40	44 4
Édimbourg	47 17	24 2	37 56	10 53 42	46 6
Bordeaux	57 55	34 40	48 34	11 4 20	56 44
Londres	11 59 59	36 44	11 50 38	6 24	9 58 48
Paris	12 9 21	46 6	12 0 0	15 46	10 8 10
Bruxelles	17 29	54 14	8 8	23 54	16 18
Lyon	19 8	55 53	9 47	25 33	17 57
Amsterdam	19 39	56 24	10 18	26 4	18 28
Marseille	21 35	12 58 20	12 14	28 0	20 24
Genève	24 37	1 1 22	15 16	31 2	23 26
Cologne	27 51	4 36	18 30	34 16	26 40
Turin	30 47	7 32	21 26	37 12	29 36
Strasbourg	31 5	7 50	21 44	37 30	29 54
Carlsruhe	33 37	10 22	24 16	40 2	32 26
Zurich	34 12	10 57	24 51	40 37	33 1
Brême	35 15	12 0	25 54	41 40	34 4
Stuttgart	36 43	13 28	27 22	43 8	35 32
Milan	36 46	13 31	27 25	43 11	35 35
Cassel	37 36	14 21	28 15	44 1	36 25
Hambourg	39 54	16 39	30 33	46 19	38 43
Gotha	42 50	19 35	33 29	49 15	41 39
Florence	45 0	21 45	35 39	51 25	43 49
Munich	46 26	23 11	37 5	52 51	45 15
Venise	49 25	26 10	40 4	55 50	48 14
Rome	49 55	26 40	40 34	56 20	48 44
Copenhague	50 19	27 4	40 58	56 44	49 8
Palerme	53 26	30 11	44 5	11 59 51	52 15
Berlin	53 35	30 20	44 14	12 0 0	52 24
Dresde	54 56	31 41	45 35	1 21	53 45
Trieste	55 3	31 48	45 42	1 28	53 52
Naples	57 2	33 47	47 41	3 27	55 51
Prague	12 57 40	34 25	48 19	4 5	10 56 29
Vienne	1 5 21	42 6	12 56 0	11 46	11 4 10
Stockholm	12 14	48 59	1 2 53	18 39	11 3
Danzig	14 40	51 25	5 19	21 5	13 29
Kœnigsberg	21 59	1 58 44	12 38	28 24	20 48
Varsovie	24 7	2 0 52	14 46	30 32	22 56
Athènes	34 53	11 38	25 32	41 18	33 42
Bucarest	44 27	21 12	35 6	12 50 52	43 16
Constantinople	1 55 56	32 41	46 35	1 2 21	11 54 45
St-Pétersbourg	2 1 11	37 56	51 50	7 36	12 0 0
Odessa	3 2	2 39 47	1 53 41	9 27	1 51
Moscou	2 30 17	3 7 2	2 20 56	1 36 42	12 29 6

Prince Ernest – Auguste
Duc de Brunswick et de Lunebourg

ANNUAIRE GÉNÉALOGIQUE.

Etat actuel

des maisons souveraines d'Europe, des familles médiatisées d'Allemagne et de la plupart des maisons ducales ou princières non souveraines d'Europe.

Première Partie.

Généalogie des Maisons souveraines d'Europe

(avec toutes les branches qui ont droit de succession) ainsi que des maisons ci-devant souveraines, dépossédées depuis le commencement du 19e siècle.

151e année. — [Imprimé 15 novembre 1913.]

Allemagne (Empire d').

(Maison de Hohenzollern.)

Guillaume Ier roi de Prusse, né 22 mars 1797, † 9 mars 1888, accepte, par proclamation adressée au peuple allemand, la dignité héréditaire d'Empereur allemand, Versailles 18 janv. 1871. — V. Prusse.

Guillaume (Wilhelm) II *empereur d'Allemagne*, roi de Prusse, etc., Majesté Imp. et Roy., né à Berlin 27 janv. 1859, fils de l'empereur et roi Frédéric III, né 18 oct. 1831, † 15 juin 1888, et de Victoria née princesse royale de Grande-Bretagne et d'Irlande etc., née à Londres 21 nov. 1840, m. à Londres 25 janv. 1858, † au chât. de Friedrichshof près Cronberg 5 août 1901; succ. à son père; général en chef de l'armée et amiral en chef de la marine allem., etc.; m. à Berlin 27 févr. 1881 à — Augusta-Victoria princesse de Slesvig-Holstein, née 22 oct. 1858.

Fils aîné.

Frédéric-*Guillaume* (*Wilhelm*)-Victor-Auguste-Ernest prince impérial d'Allemagne, prince royal de Prusse, Altesse Imp. et Roy., né au Marmorpalais près Potsdam 6 mai 1882; m. à Berlin 6 juin 1905 à — *Cécile* duchesse de Mecklembourg, née 20 sept. 1886.

Anhalt.

(Maison d'Ascanie.)

Évangéliques. — Souche: Esicon, sgr dans le Schwabengau et Hartgau 1039—1059; Cte de Ballenstedt (aujourd'hui chef-lieu de cercle dans le duché d'Anhalt); Cte d'Ascanie (anciennement Ascharie, nom d'un château, aujourd'hui en ruines, situé près d'Aschersleben) vers 1100; Cte d'Aschersleben et d'Anhalt (du nom d'un château aujourd'hui en ruines, situé sur le Hausberg dans la vallée de la Selke, près de Ballenstedt) après 1170; Duc de Saxe 7 avril 1180—1212 (de Saxe-Wittenberg jusqu'à 1422, de Saxe-Lauenburg jusqu'à 1689); Prince d'Anhalt 1218; séparation des lignes d'Aschersleben (éteinte 1315), de Bernbourg (éteinte 2 févr. 1468) et de Cöthen 1244/45; cette dernière se divise en 1396 en la ligne d'Albert (éteinte 1526) et celle de Sigismond, qui se divise de nouveau en 1471 en ligne de Waldemar de Cöthen (éteinte 23 mars 1566) et ligne d'Ernest de Dessau. A cette dernière ligne appartient Joachim-Ernest (né 21 oct. 1536, † 6/16 déc. 1586), qui réunit le 1er mars 1570 toutes les possessions de la maison d'Anhalt. Nouveau partage par suite du traité du 30 juin 1603, en lignes de Dessau, de Bernbourg (éteinte 19 août 1863), de Cöthen (éteinte 13 avril 1665, succédée par la ligne ci-devant apanagée de Plötzkau, également éteinte 23 nov 1847), de Zerbst (éteinte 3 mars 1793); l'ordre de primogéniture introduit 1727, confirmé 12 avril 1729; le titre de Duc. conféré à la maison d'Anhalt-Bernbourg (par lettres patentes impériales du 8 avril 1806), est pris par les maisons de Cöthen et de Dessau en 1807 (publié 1er juin 1807); Duc d'Anhalt 30 août 1863. — V. les éditions de 1832, p. (22), 1848, p. 8 et de 1871, p. 3. — Les cadets portent le titre de princes ou princesses d'Anhalt avec la qualification d'Altesse.

Léopold - Frédéric (Friedrich) II - Édouard - Charles - Alexandre *duc d'Anhalt*, duc de Saxe, d'Engern et de Westphalie, comte d'Ascanie, seigneur de Zerbst, Bernbourg et Gröbzig, etc., Altesse, né à Dessau 19 août 1856, fils du duc Frédéric, né à Dessau 29 avril 1831, † à Ballenstedt 24 janv. 1904, et d'Antoinette née psse de Saxe-Altenbourg, née à Bamberg 17 avril 1838, m. à Altenbourg 22 avril 1854, † à Berchtesgaden 13 oct. 1908; succ. à son père: gén. de cav. à la s. du 1er rég. de drag. de la garde pruss. et chef du rég. d'inf. d'Anhalt no 93; mbre hon. de l'O. de St-Jean pour les souv., chev. de l'O. de St-Hubert, de l'O. de l'Aigle Noir, de l'O. de l'Éléphant, de l'O. du Crancelin, etc.; m. à Carlsruhe 2 juill. 1889 à — Marie psse de Bade, Alt. Gd-ducale, née 26 juill. 1865, D. hon. de l'O. bav. de Thérèse.

Frères et sœurs.

1. † Pr. hér. Léopold, né 18 juill. 1885, † 2 févr. 1856; m. à Philippsruhe

26 mai 1884 à — *Élisabeth* psse de Hesse, née 13 juin 1861. [Chât. de Georgium, *Dessau*.]

Fille: Psse *Antoinette-Anne*-Alexandra-Marie-Louise-Agnès-Élisabeth-Augustine-Frédérique, née au chât. de Georgium près Dessau 3 mars 1885; m. à Dessau 26 mai 1909 à Frédéric pr. de Schaumbourg-Lippe, Alt. Sér.

2. Psse *Élisabeth*-Marie-Frédérique-Amélie-Agnès, née à Wörlitz 7 sept. 1857, D. hon. de l'O. bav. de Thérèse; m. à Dessau 17 avril 1877 à Adolphe-Frédéric gd-duc de Mecklembourg-Strelitz, Alt. Roy.

3. Pr. *Édouard*-Georges-Guillaume-Maximilien, né à Dessau 18 avril 1861; lt.-col. pruss. à la s. de l'a. et du rég. d'inf. no 93; m. à Altenbourg 6 févr. 1895 à — *Louise* psse de Saxe-Altenbourg, etc., née 11 août 1873. *[Dessau.]*

Enfants: 1) Psse *Marie-Augustine*-Antoinette-Frédérique-Alexandra-Hilda-Louise, née au chât. de Ballenstedt 10 juin 1898.

2) Pr. *Joachim-Ernest*-Guillaume-Charles-Albert-Léopold-Frédéric-Maurice-Erdmann, né à Dessau 11 janv. 1901.

3) Pr. *Eugène*-Frédéric-Ernest-Auguste-Henri-Adolphe-Aribert, né à Dessau 17 avril 1903.

4) Pr. *Wolfgang*-Albrecht-Maurice-Frédéric-Guillaume-Ernest, né au chât. de Ballenstedt 12 juill. 1912.

4. Pr. *Aribert*-Joseph-Alexandre, né à Wörlitz 18 juin 1864, major pruss. à la s. de l'a., et du rég. d'inf. no 93; chev. de l'O. de St-Hubert *[Dessau]*; m. à Windsor Castle 6 juill. 1891 à Louise-Augustine psse de Slesvig-Holstein, née 12 août 1872 (divorcée 13 déc. 1900 *[Londres]*).

5. Psse *Alexandra*-Thérèse-Marie, née à Dessau 4 avril 1868; m. à Dessau 25 janv. 1897 à Sizzo pr. de Schwarzbourg, Alt. Sér.

Frères du grand-père

du mariage du bisaïeul, le pr. hér. Frédéric, né 27 déc. 1769, † 27 mai 1814, avec Amélie psse de Hesse-Hombourg, née 29 juin 1774, m. 12 juin 1792, † 3 févr. 1846.

1. † Pr. Georges, né 21 févr. 1796, † 16 oct. 1865: m.: 1º 6 août 1825 à Caroline psse de Schwarzbourg-Rudolstadt, née 4 avril 1804, † 14 janv. 1829; 2º morgan. 4 oct. 1831 à Thérèse ctesse de Reina, née d'Erdmannsdorff, née 12 sept. 1807, † 28 févr. 1848.

Enfants du 2d lit: Comte et comtesses de Reina (v. Taschenbuch der Gräflichen Häuser).

2. † Pr. Frédéric, né 23 sept. 1799, † 4 déc. 1864; m. 11 sept. 1832 à Marie psse de Hesse, née 9 mai 1814, † 28 juill. 1895.

Filles: 1) Psse *Adélaïde (Adelheid)*-Marie, née à Dessau 25 déc. 1833; m. à Dessau 23 avril 1851 à Adolphe duc de Nassau, puis gd-duc de Luxembourg, Alt. Roy., † 17 nov. 1905.

2) Psse *Hilda*-Charlotte, née à Dessau 13 déc. 1839. *[Dessau.]*

Autriche.

(Maison de Habsbourg-Lorraine.)

Souche: Richwin cte de Verdun, 883, † 923, dont les fils Othon et Godefroi étaient ducs de Lorraine (Haute-Lotharingie) 940—944 et 953—959; cte de Metz avant 961; Duc de la Basse-Lorraine jusqu'en 964; Duc de Lorraine 1047—1733; Duc de Teschen (Silésie autrichienne) 12 mai 1722; Grand-duc de Toscane (Étrurie, Tuscie dans l'Italie centrale) à titre de dédommagement de la perte de la Lorraine 7 juill. 1737: François III Étienne, né 8 déc. 1708, † 18 août 1765, duc de Lorraine (1729—1733), gd-duc de Toscane (v. ci-dessus), marié à Marie-Thérèse archi-duchesse d'Autriche, gde-dsse de Transylvanie (1765), reine de Hongrie et de Bohême, fille de Charles VI († 20 oct. 1740), dernier empereur de la maison de Habsbourg, née 13 mai 1717, m. 12 févr. 1736, † 29 nov. 1780, devient Roi des Romains et Empereur d'Allemagne sous le nom de François Ier 13 sept. 1745; Comte de Hohenembs, Feldkirch et Bregenz (Vorarlberg) 11 mars 1765. — (Souche de la maison de Habsbourg est Gontran-le-Riche, comte

d'Altenbourg [château fort, aujourd'hui en ruines, dans le canton d'Argovie, Suisse] 952; ses descendants acquirent les dignités suivantes: Comte de Habespurg [Habichtsburg = château des vautours; ibidem] 1020—1450; Roi d'Allemagne 29 sept. 1273 jusqu'en 1291, 1298—1308, 1314—1330 et 1438—1519; Empereur Romain 1452—1493; Duc d'Autriche [Marche orientale des Avares 796, Marche orientale franque 843, Marche orientale bavaroise 975, margraviat d'Ostarricht 996, duché d'Autriche 17 sept. 1156] et duc de Styrie [Ville de Steyer dans le Traungau bâtie 980, duché 1180, réuni à l'Autriche 1186] 27 déc. 1282; Comte de Kybourg [canton de Zurich, Suisse] 1264—1450; Duc de Carinthie [Carentania, Marche carinthienne 788, duché 976] et seigneur de Carniole 2 mai 1335; Comte de Tyrol [château fort situé près de Meran, comté 1180] 1363; Seigneur de la Marche wende [Wendes, Slovènes] 1374; Seigneur de Trieste 1382; Comte de Goritz, de Gradisca et en Istrie 12 avril 1500; Roi des Romains et Empereur d'Allemagne 1493 et 28 juin 1519—20 oct. 1740; Roi de Bohême [royaume 1068], Margrave de Moravie [Moravia, réunie à la Bohême 1029, margraviat 1182], Duc de la Haute-Silésie et de la Basse-Silésie [Cilensi sous la souveraineté de la Bohême 973, sous celle de la Pologne 999, duchés souverains 1163, réunis à la Bohême 1355, cédés à la Prusse 11 juin 1742 et définit. 15 févr. 1763], Margrave de la Haute-Lusace et de la Basse-Lusace [réunies à la Bohême 1324 et 1364, cédées à la Saxe 30 mai 1635] 24 févr. 1527; Roi de Hongrie [Magyar-Oreág, royaume apostolique depuis Étienne Ier 1000] (1437—1458, 1527—1740 et depuis à titre héred.) Roi de Croatie [royaume vers 950, réuni à la Hongrie 1105], Roi de Dalmatie [royaume 1052, réuni à la Hongrie 1105], Roi d'Esclavonie [réunie à la Hongrie 1165], Roi de Jérusalem [royaume 1099, titre des Rois de Hongrie 1290] et Prince de Transylvanie [réunie à la Hongrie 1540] 5 nov. 1527; Grandvoyvode de Serbie 1718 à 1729; Duc de Parme et de Plaisance [les deux villes érigées en duché 1545] 1735—1748). — Les lignes ci-dessous descendent de deux fils de l'empereur François Ier et de Marie-Thérèse (v. ci-dessus).

I. Ligne.

Catholiques. — Auteur: Léopold Ier, né 5 mai 1747, † 1er mars 1792, gd-duc de Toscane (18 août 1765 à 7 mars 1791), empereur (depuis le 30 sept. 1790) sous le nom de Léopold II; Roi de Galicie (grand-duché de Halicz vers 1200, royaume 1214) et de Lodomérie (Wlodimierz dans le gouv. de Volhynie en Russie, grand-duché etc. idem), Duc d'Auschwitz (Oswieczim) et Zator (Galicie) 5 août 1772; Prince de Bukovine 1775; les branches ci-dessous descendent de deux fils de l'auteur. — V. les éditions de 1830, p. (1), et 1848, p. 10. — Les cadets portent le titre de princes impériaux (ou princesses imp.), archiducs (ou archiduchesses) d'Autriche, princes royaux (princesses royales) de Hongrie, Bohême etc avec la qualification d'Altesse impériale et royale.

1re Branche régnante: Autriche-Hongrie.

Auteur: François II roi de Hongrie et de Bohême, archiduc d'Autriche etc., né 12 févr. 1768, † 2 mars 1835; Roi des Romains et Empereur d'Allemagne 7 juillet 1792—6 août 1806; Grand-duc de Cracovie 24 oct. 1795; Duc de Frioul (margraviat vers 850) et Seigneur de Cattaro (Dalmatie) 1797; Empereur d'Autriche 11 août 1804; Roi d'Illyrie, Électeur de Salzbourg (évêché 785, archevêché 798), Duc de Raguse et de Zara (Dalmatie), Prince de Trente et de Brixen 10 juin 1815; Duc de Salzbourg et de Bukovine 1849; Empereur d'Autriche et Roi de Hongrie 21 déc. 1867; Duc de Modène et de Guastalla à l'extinction, dans les mâles, de la IIe Ligne (v. ci-dessous) 20 nov. 1875.

François-Joseph (Franz-Joseph) Ier-Charles *empereur d'Autriche, roi apostolique de Hongrie*, roi de Bohême, de Dalmatie, de Croatie, d'Esclavonie, de Galicie, de Lodomérie et d'Illyrie, roi de Jérusalem, etc., archiduc d'Autriche, gd-duc de Toscane et de Cracovie, duc de Lorraine, de Salzbourg, de Styrie, de Charinthie, de Carniole et de Bukovine, gd-prince de Transylvanie, margrave de Moravie, duc de la Haute-Silésie, de la Basse-Silésie, de Modène, Parme, Plaisance et Guastalla, d'Auschwitz et Zator, de Teschen, Frioul, Raguse et Zara, comte princier de Habsbourg et Tyrol, de Kybourg, Goritz et Gradisca, prince de Trente et Brixen, margrave de la Haute et de la Basse-Lusace et en Istrie; comte de Hohenembs, Feldkirch, Brigance, Sonnenberg etc., seigneur de Trieste, de Cattaro et

de la Marche wende, gd-voyvode de la voyvodie de Serbie etc., etc., Maj. Imp. et Roy. Apostolique, né à Schönbrunn 18 août 1830, fils de l'aduc François-Charles, né 7 déc. 1802, † 8 mars 1878, et de Sophie née psse de Bavière, née 27 janv. 1805, m. 4 nov. 1824, † 28 mai 1872; succ. à son oncle, l'empereur Ferdinand Ier (comme roi de Hongrie et de Bohême: Ferdinand V); né 19 avril 1793, † 29 juin 1875, en vertu de l'abdication de ce dernier du 2 déc. 1848 et de la rennociation de son père à la succession au trône; couronné roi de Hongrie à Ofen 8 juin 1867; propr. du 1er rég. d'inf., du 1er rég. de drag. „Empereur François", du 11e rég. de drag., du 1er rég. de huss., du 4e rég. d'uhl., du 6e rég. d'uhl. „Empereur Joseph II", et du 1er rég. d'art. de mont. du Tyrol et du Vorarlberg, du 8e rég. d'obus. de camp., chef du 13e rég. d'inf. bav. „Empereur François-Joseph Ier d'Autriche", des rég. pruss. des gardes-grenadiers „Empereur François" no 2 et de huss. „Empereur François-Joseph d'Autriche, Roi de Hongrie" no 16, du 4e rég. de fus. wurt. no 122 „Empereur François-Joseph d'Autriche, Roi de Hongrie", du 1er rég. d'uhl. saxon no 17 „Empereur François-Joseph d'Autriche, Roi de Hongrie", du 35e rég. de drag. russe (de Bielgorod) et du rég. de la garde de Kexholm „Empereur d'Autriche", col. en chef du rég. brit. des King's Dragoon Guards, col. hon. du 38e rég. d'inf. esp. de Léon, FMG. pruss., FMG. brit., gén. suéd., gén. hon. de l'armée danoise, capit.-gén. de l'armée esp., etc.; gd-maître de l'O. autr. de la Toison d'Or, bailli et gd-croix d'honn. de l'O. souv. de Malte, de l'O. de St-André, de l'O. de l'Annonciade, de l'O. de l'Éléphant, chev. de l'O. de la Jarretière, de l'O. de l'Aigle Noir, de l'O. de St-Hubert, de l'O. des Séraphins, de l'O. du Lion Norvégien, de l'O. des Sts-Cyrille et Methode, de l'O. du Crancelin, etc.; m. à Vienne 24 avril 1854 à Élisabeth dsse de Bavière, née à Munich 24 déc. 1837, † à Genève 10 sept. 1898.

Enfants: 1) Adsse *Gisèle (Gisela)*-Louise-Marie, née à Laxenbourg 12 juill. 1856, DCr., D. hon. de l'O. bav. de Thérèse et D. de l'O. bav. de Ste-Élisabeth; m. à Vienne 20 avril 1873 à Léopold pr. de Bavière, Alt. Roy.

2) † Aduc Rodolphe, pr. imp., né 21 août 1858, † 30 janv. 1889; m. à Vienne 10 mai 1881 à — *Stéphanie* psse de Belgique etc., née 21 mai 1864, DCr., D. hon. de la gde-croix de l'O. souv. de Malte et D. hon. de l'O. bav. de Ste-Élisabeth (remariée à Miramare 22 mars 1900 à Elemér cte Lónyay de Nagy-Lónya et Vásáros-Namény, chamb. et cons. de lég. en retr. *[Budapest]*).

Fille: Adsse *Élisabeth-Marie*-Henriette-Stéphanie-Gisèle, née à Laxenbourg 2 sept. 1883, DCr.; m. à Vienne 23 janv. 1902 à Othon pr. de Windischgraetz, Alt. Sérén.

3) Adsse *Marie-Valérie*-Mathilde-Amélie, née à Ofen 22 avril 1868, DCr. et D. hon. de l'O. bav. de Ste-Élisabeth; m. à Ischl 31 juill. 1890 à François-Salvator pr. imp. et aduc d'Autriche etc. (v. ci-dessous).

Frères.

1. † Aduc Ferdinand, né 6 juill. 1832, † 19 juin 1867, empereur du Mexique sous le nom de Maximilien Ier le 10 avril 1864; m. à Bruxelles 27 juill. 1857 à — *Marie-Charlotte* psse de Belgique etc., née 7 juin 1840, Maj. Imp., DCr. et D. hon. de la gde-croix de l'O. de Malte. [Chât. de *Bouchoute*.]
2. † Aduc Charles-Louis, né 30 juill. 1833, † 19 mai 1896; m. 1° à Dresde 4 nov. 1856 à Marguerite psse de Saxe etc., née 24 mai 1840, † 15 sept. 1858; 2° par procur. à Rome 16 oct. et en personne à Venise 21 oct. 1862 à Annonciade psse de Bourbon-Siciles, née 24 mars 1843, † 4 mai 1871; 3° à Kleinheubach 23 juill. 1873 à — *Marie-Thérèse* infante de Portugal (v. maison de Bragance), née 24 août 1855, DCr., D. hon. de la gde-croix de l'O. de Malte et D. hon. de l'O. bav. de Ste-Élisabeth. *[Vienne.]*

Enfants : a) du 2d lit : 1) Aduc *François (Franz)-Ferdinand*-Charles-Louis-Joseph-Marie *d'Autriche-Este* (depuis l'extinction des mâles de la IIe ligne, v. ci-dessous, 20 nov. 1875), né à Gratz 18 déc. 1863, gén. de cav. et am., à la dispos. du comm. en chef de l'armée, amiral, propr. du 19e rég. d'inf., du 7e rég. d'uhl., du 6e rég. d'obus. de camp. et du 4e rég. de drag., chef du rég. d'uhl. pruss. no 10, à la s. du rég. de grenad. de la garde pruss. no 2, du rég. de fus. wurtemb. no 122 et de la marine allem.; propr. du 2e rég. de grosse cav. bav. „Archiduc François - Ferdinand d'Autriche - Este", à la s. du 1er rég. d'uhl. sax. no 17, gén. de cav. russe et chef du 9e rég. d'uhl. russe de Boug, col. hon. du 12e rég. esp. de chass. à chev. de Lusitanie, mbre hon. de l'acad. des sciences à Vienne, protecteur des académies des sciences de Prague et de Cracovie; chev. de l'O. autr. de la Toison d'Or, bailli et gd-croix d'honn. de l'O. souv. de Malte, chev. de l'O. de St-André, de l'O. de l'Annonciade, de l'O. de l'Aigle Noir, de l'O. des Séraphins, de l'O. de la Jarretière, de l'O. de l'Éléphant, de l'O. des Sts-Cyrille et Méthode, de l'O. du Crancelin, etc.: m morg. à Reichstadt 1er juill. 1900 à — *Sophie* dsse de Hohenberg, Alt. (v. IIIe partie), née ctesse Chotek de Chotkowa et Wognin, née à Stuttgart 1er mars 1868, DCr. et D. de la croix d'honn. de l'O. souv. de Malte. *[Vienne.]*

Enfants : v. IIIe Partie, l'art. Hohenberg.

2) † Aduc Othon-François-Joseph-Charles-Louis-Marie, né à Gratz 21 avril 1865, † à Vienne 1er nov. 1906; m. à Dresde 2 oct. 1886 à — *Marie-Josèphe* psse de Saxe etc., née 31 mai 1867, protectrice suprême de l'O. de la Croix Étoilée, D. de la gd-croix d'honn. de l'O. souv. de Malte. *[Vienne.]*

Fils : (1) Aduc *Charles-François-Joseph (Karl-Franz-Joseph)*-Louis-Hubert-Georges-Othon-Marie, né à Persenbeug 17 août 1887, major au 39e rég. d'inf., à la s. du rég. de huss. pruss. no 11, du 1er rég. d'uhl. sax. no 17 et du 13e rég. d'inf. bav.; chev. de l'O. autr. de la Toison d'Or, de l'O. de l'Aigle Noir, de l'O. de St-Hubert, de l'O. du Crancelin, etc.; m. à Schwarzau am Steinfelde 21 oct. 1911 à — *Zita* psse de Bourbon de Parme, née 9 mai 1892, DCr. *[Vienne.]*

Fils : Aduc *François-Joseph-Othon (Franz-Joseph-Otto)*-Robert-Marie-Antoine-Charles-Maximilien-Henri-Sixte-Xavier Félix-Renatus-Louis-Gaétan-Pie-Ignace, né à la Villa Wartholz près Reichenau, Basse-Autriche, 20 nov. 1912

(2) Aduc *Maximilien Eugène Louis (Maximilian-Eugen-Ludwig)*-Frédéric-Philippe-Ignace-Joseph-Marie, né à Vienne 13 avril 1895, stud. jur.

b) du 3e lit : 3) Adsse *Marie-Annonciade*-Adélaïde-Thérèse-Michelle-Caroline-Louise-Pia-Ignatia, née à Reichenau 31 juill. 1876, abesse du couvent des dames nobles du Hradschin à Prague, DCr. et D. de l'O. bav. de Ste-Élisabeth, gd-croix d'honn. de l'O. souv. de Malte.

4) Adsse *Élisabeth-Amélie*-Eugénie-Marie-Thérèse-Caroline-Louise-Joséphine, née à Reichenau 7 juill. 1878, DCr.; m. à Vienne 20 avril 1903 à Aloyse pr. de Liechtenstein, Alt. Sérén.

3. Aduc *Louis-Victor (Ludwig-Viktor)*-Joseph-Antoine, né à Vienne 15 mai 1842, gén. d'inf. et propr. du 65e rég. d'inf., chef du 39e rég. d'inf. russe de Tomsk; chev. de l'O. autr. de la Toison d'Or, gd-croix et bailli d'honn. de l'O. souv. de Malte, chev. de l'O. de St-André, de l'O. de l'Annonciade, de l'O. des Séraphins, de l'O. de l'Aigle Noir, de l'O. du Crancelin, etc. [Chât. de *Kleshcim* près Salzbourg.]

Frères du grand-père

du mariage du bisaïeul, l'empereur Léopold II (v. ci-dessus), avec Marie-Louise infante d'Espagne, née 24 nov. 1745, m. 5 août 1765, † 15 mai 1792.

1. † Aduc Ferdinand, gd-duc Ferdinand III de Toscane, v. 2e Branche.

2. † Aduc Charles, né 5 sept. 1771, † 30 avril 1847; m. 17 sept. 1815 à Henriette psse de Nassau-Weilbourg, née 30 oct. 1797, † 29 déc. 1829.

Enfants: 1) † Aduc Albert, duc de Teschen, né 3 aout 1817, † 18 févr. 1895; m. 1er mai 1844 à Hildegarde psse de Bavière, née 10 janv. 1825, † 2 avril 1864.

Fille: Adsse *Marie-Thérèse*-Anne, née à Vienne 15 juill. 1845, D. hon. de l'O. bav. de Ste-Élisabeth et DCr.; m. à Vienne 18 janv. 1865 à Philippe duc de Wurtemberg Alt. Roy.

2) † Aduc Charles-Ferdinand, né 29 juill. 1818, † 20 nov. 1874; m. à Vienne 18 avril 1854 à Élisabeth adsse douair. (Ferdinand, † 15 déc. 1849) d'Autriche-Este-Modène, née psse imp. et adsse d'Autriche etc., née 17 janv. 1831, † à Vienne 14 févr. 1903.

Enfants: (1) Aduc *Frédéric (Friedrich)* - Marie-Albert-Guillaume-Charles *duc de Teschen*, né à Gross-Seelowitz 4 juin 1856, gén. d'inf., inspecteur d'armée, comm. en chef de la landwehr autr., propr. du 52e rég. d'inf., chef du rég. d'inf. pruss. no 48, propr. du 5e rég. de chev.-lég. bav. „Aduc Frédéric d'Autriche", à la s. du rég. de fus. wurtemb. no 122, lt-col. hon. du 6e bat. de chass. esp. de Figueroas; chev. de l'O. autr. de la Toison d'Or, gd-croix et bailli hon. de l'O. de Malte, de l'O. de St-André, de l'O. de l'Éléphant, de l'O. de l'Aigle Noir, de l'O. de St-Hubert, de l'O. des Séraphins, de l'O. des Sts-Cyrille et Methode, de l'O. du Crancelin, etc.; m. au chât. de l'Hermitage en Belgique 8 oct. 1878 à — *Isabelle* psse de Croy, née 27 févr. 1856, DCr. et D. hon. de l'O. bav. de Ste-Élisabeth. *[Vienne.]*

Enfants: a. Adsse *Marie-Christine*-Isabelle-Natalie, née à Cracovie 17 nov. 1879, DCr.; m. à Vienne 10 mai 1902 à Emanuel pr. hér. de Salm-Salm, Alt. Sérén.

b. Adsse *Marie-Anne*-Isabelle-Epiphania-Eugénie-Gabrielle, née à Linz 6 janv. 1882, DCr., m. à Vienne 25 mai 1903 à Élie pr. de Bourbon de Parme, Alt. Roy.

c. Adsse *Marie-Henriette*-Caroline-Gabrielle, née à Presbourg 10 janv. 1883, DCr.; m. à Bade près Vienne 3 juin 1908 à Godefroi pr. d'Hohenlohe-Schillingsfürst, de Ratibor et de Corvey, Alt. Sérén.

d. Adsse *Gabrielle-Marie-Thérèse*, née à Presbourg 14 sept. 1887, DCr.

e. Adsse *Isabelle*-Marie-Thérèse-Christine-Eugénie, née à Presbourg 17 nov. 1888, DCr., D. hon. de l'O. bav. de Thérèse *[Vienne.]*; m. à Schönbrunn 10 févr. 1912 à Georges pr. de Bavière (mariage déclaré nul par la cour supr. bav. 17 janv. 1913, et annulé par le St-Siège 5 mars 1913).

f. Adsse *Marie-Alice*-Emmanuèle-Agnès-Anne, née à Presbourg 15 janv. 1893, DCr.

g. Aduc *Albert*-François-Joseph-Charles-Frédéric-Georges-Hubert-Marie, né à Weilbourg près Baden 24 juill. 1897.

(2) Adsse *Marie-Christine*-Henriette-Désirée-Félicité-Rénière, née à Gross-Seelowitz 21 juill. 1858, D. hon. de l'O. bav. de Thérèse, de l'O. bav. de Ste-Élisabeth et DCr., gd-croix d'honn. de l'O. souv. de Malte; m. à Madrid 29 nov. 1879 à Alphonse XII roi d'Espagne, Maj., † 25 nov. 1885.

(3) Aduc *Charles-Étienne (Karl Stephan)* - Eugène-Victor-Félix-Marie, né à Gross-Seelowitz 5 sept. 1860, amiral autr., à la s. de la marine allem., propr. du 8e rég. d'inf.; chev. de l'O. autr. de la Toison d'Or, bailli et gd-croix d'honn. de l'O. souv. de Malte, chev. de l'O. de l'Éléphant, de l'O. des Séraphins, de l'O. de l'Aigle Noir etc.; m. à Vienne 28 févr. 1886 à — *Marie-Thérèse* psse imp. et adsse d'Autriche etc., née 18 sept. 1862 (v. ci-dessous), DCr. et D. hon. de l'O. bav. de Ste-Élisabeth. *[Pola.]*

Enfants : a. Adsse *Éléonore-Marie-Immaculée*-Christine-Joséphine-Sosthenèse, née à Pola 28 nov. 1886, DCr.; m. à Saybusch 9 janv. 1913 à Alphonse de Kloss, lt. de vaiss. autr.

b. Adsse *Renée-Marie*-Caroline-Rénière-Thérèse-Philomène-Désirée-Macaire, née à Pola 2 janv. 1888, DCr.; m. à Saybusch 16 janv. 1909 à Jérôme pr. Radziwiłł.

c. Aduc *Charles-Albert (Karl-Albrecht)*-Nicolas-Léo-Gratien, né à Pola 18 déc. 1888, lt. dans la div. d'art. à chev.; chev. de l'O. autr. de la Toison d'Or., de l'O. bulg. des Sts-Cyrille et Methode. *[Vienne.]*

d. Adsse *Mechtilde-Marie-Christine*-Léonie-Thérèse-Rosaria-Nicosia, née à Pola 11 oct. 1891, DCr.; m. à Saybusch 11 janv. 1913 à Alexandre-Olgerd pr. Czartoryski.

e. Aduc *Léon-Charles*-Marie-Cyrille-Method, né à Pola 5 juill. 1893.

f. Aduc *Guillaume (Wilhelm)*-François-Joseph-Charles, né à Pola 10 févr. 1895.

(4) Aduc *Eugène (Eugen)*-Ferdinand-Pie-Bernard-Félix-Marie, né à Gross-Seelowitz 21 mai 1863, gd-maître de l'O. Teut., gén. de cav., insp. d'armée, comm. en chef de la défense nat. de Tyrol et Vorarlberg (en congé d'un an), propr. des 41e et 4e rég. d'inf., chef du rég. de cuir. pruss. no 3; chev. de l'O. autr. de la Toison d'Or, de l'O. de l'Aigle Noir, de l'O. des Séraphins etc. *[Vienne.]*

3) Adsse *Marie-Caroline*-Louise-Christine, née à Vienne 10 sept. 1825, DCr., D. de l'O. bav. de Ste-Élisabeth et D. de la gde-croix d'honn. de l'O. de Malte; m. à Vienne 21 févr. 1852 à Rénier aduc d'Autriche etc., † 27 janv. 1913 (v. ci-dessous).

3. † Aduc Joseph, né 9 mars 1776, † 13 janv. 1847, palatin de Hongrie etc.; m.: 3º 24 août 1819 à Marie dsse de Wurtemberg, née 1er nov. 1797, † 30 mars 1855.

Fils : † Aduc Joseph-Charles-Louis né à Presbourg 2 mars 1833, † à Fiume 13 juin 1905; m. à Cobourg 12 mai 1864 à — *Clotilde* psse de Saxe-Cobourg-et-Gotha etc., née 8 juill. 1846, DCr. et D. hon. de l'O. bav. de Ste-Élisabeth. *[Alcsuth.]*

Enfants : (1) Adsse *Marie-Dorothée*-Amélie, née à Alcsuth 14 juin 1867, DCr. et D. hon. de l'O. bav. de Ste-Élisabeth; m. à Vienne 5 nov. 1896 à Philippe duc d'Orléans Alt. Roy.

(2) Adsse *Marguerite (Margarete)*-Clémentine-Marie, née à Alcsuth 6 juill. 1870, DCr.; m. à Budapest 15 juill. 1890 à Albert pr. de Thurn-et-Taxis, Alt. Sérén.

(3) Aduc *Joseph*-Auguste-Victor-Clément-Marie, né à Alcsuth 9 août 1872, Dr. ès sciences techn. de l'univ. de Budapest, LFM. comm. la 31e div. d'inf., propriét. du 15e rég. de drag., chef du rég. d'uhl. pruss. no 14; chev. de l'O. autr. de la Toison d'Or, de l'O. de l'Aigle Noir, de l'O. de St-Hubert, de l'O. des Sts-Cyrille et Methode, etc.; m. à Munich 15 nov. 1893 à — *Augustine* psse de Bavière Alt. Roy., née 28 avril 1875, DCr., D. hon. de l'O. bav. de Thérèse, et D. de l'O. bav. de Ste-Élisabeth. *[Budapest.]*

Enfants : a. Aduc *Joseph-François*-Léopold-Antoine-Ignace-Marie, né à Brünn 28 mars 1895, chev. de l'O. de St-Hubert, étudiant en droit.

b. Adsse *Sophie*-Clementine-Élisabeth-Clotilde-Marie, née à Volosca 11 mars 1899.

c. Aduc *Ladislas*-Luitpold-Joseph-Antoine-Ignace-Benoît-Bernhard-Marie, né à Volosca 3 janv. 1901.

d. Adsse *Madeleine*-Marie-Rénière, née à Kistapolcsány 6 sept. 1909.

(4) Adsse *Élisabeth*-Henriette-Clotilde-Marie-Victoire, née à Alcsuth 9 mars 1883, DCr.

4. † Aduc **Rénier**, né 30 sept. 1783, † 16 janv. 1853; m. 28 mai 1820 à **Élisabeth** psse de Savoie-Carignan, née 13 avril 1800, † 25 déc. 1856.
Fils: † Aduc Rénier (Rainer) - Ferdinand - Marie - Jean - Évangeliste - François - Hyginus, né à Milan 11 janv. 1827, † à Vienne 27 janv. 1913; m. à Vienne 21 févr. 1852 à — *Marie - Caroline* psse imp. et adsse d'Autriche etc., née 10 sept. 1825 (v. ci-dessus), DCr., D. de la gde-croix d'honn. de l'O. de Malte et D. de l'O. bav. de Thérèse et de Ste-Élisabeth. *[Vienne.]*

2e Branche non régnante : Toscane.

Auteur: l'aduc Ferdinand, né 6 mai 1769, † 18 juin 1824, gd-duc de Toscane sous le nom de Ferdinand III 7 mars 1791; le grand-duché réuni au royaume de Sardaigne par décret du roi Victor Emmanuel II en date du 22 mars 1860 (protestation du gd-duc Ferdinand IV, Dresde 26 mars 1860). — V. les éditions de 1830, p. (6); 1848, p. 76, et 1860, p. 82.

Aduc *Joseph - Ferdinand* - Salvator - François - Léopold - Antoine - Albert - Jean - Baptiste - Charles - Louis - Rupert - Marie - Auxiliatrix, né à Salzbourg 24 mai 1872, fils du gd-duc Ferdinand IV de Toscane, né à Florence 10 juin 1835, † à Salzbourg 17 janv. 1908; LFM. comm. la 3e div. d'inf. autr., propr. du 45e rég. d'inf.; chev. de l'O. esp. de la Toison d'Or, de l'O. de St-Hubert, de l'O. de l'Aigle Noir, de l'O. du Crancelin, etc. *[Linz.]*

Frères et sœurs.

1. Aduc *Pierre - Ferdinand* - Salvator - Charles - Louis - Marie - Joseph - Léopold - Antoine - Rupert - Pie - Pancrace, né à Salzbourg 12 mai 1874, MG. comm. la 49e brig. d'inf., propr. du 66e rég. d'inf., chev. de l'O. autr. de la Toison d'Or, de l'O. bulg. des Sts-Cyrille et Methode, de l'O. du Crancelin, etc.; m. à Cannes 8 nov. 1900 à — *Marie-Christine* psse de Bourbon-Siciles, née 10 avril 1877, DCr. *[Vienne.]*
Enfants: 1) Aduc *Godefroi (Gottfried)* - Marie - Joseph - Pierre - Ferdinand - Hubert - Antoine - Rupert - Leopold - Henri-Ignace-Alphonse, né à Linz 14 mars 1902.
2) Adsse *Hélène* - Marie - Alice - Christine - Josèphe - Anne - Marguerite Magdalène - Walbourge - Blandine - Cécile - Philomène - Carmèle - Ignatia - Rita da Cascia, née à Linz 30 oct. 1903.
3) Aduc *Georges* - Marie - Rénier - Joseph - Pierre - Hubert - Godefroi - Eustache Rupert - Ignace, né à Parsch près Salzbourg 22 août 1905.
4) Adsse *Rose* - Marie - Antonie - Roberte - Josèphe - Anne - Walbourge - Carmèle - Ignatie - Rita da Cascia, née à Parsch près Salzbourg 22 sept. 1906.
2. Aduc *Henri-Ferdinand* - Salvator - Marie - Joseph - Léopold - Charles - Louis - Pie - Albert - Rupert - Catherine de Ricci, né à Salzbourg 13 févr. 1878, major du 6e rég. de drag., chev. de l'O. autr. de la Toison d'Or, de l'O. de St-Hubert, etc. *[Munich.]*
3. Adsse *Anne-Marie-Thérèse* - Ferdinande - Adélaïde - Léopoldine - Louise - Antoinette - Françoise - Germana - Henriette - Hedwige, née à Lindau 17 oct. 1879, DCr.; m. à Salzbourg 12 févr. 1901 à Jean pr. de Hohenlohe-Bartenstein-Jagstberg, Alt. Sérén.
4. Adsse *Marguerite - Marie - Albertine* - Alice - Ferdinande - Louise - Antoinette - Léopoldine - Roberte - Henriette - Thérèse - Édouardine, née à Salzbourg 13 oct. 1881, DCr.
5. Adsse *Germaine-Marie-Thérèse* - Antoinette - Léopoldine - Alice - Ferdinande - Josèphe - Louise - Caroline - Ehrentraut - Prota, née à Salzbourg 11 sept. 1884, DCr.
6. Adsse *Agnès - Marie - Thérèse* - Ferdinande - Alice - Antoinette - Josèphe - Ludovique - Anne - Amélie - Germaine - Emanuèle, née à Salzbourg 26 mars 1891, DCr.

Mère.

Gde-dsse douair. *Alice* de Toscane, Alt. Imp. et Roy., née psse de Bourbon de

Parme, née 27 déc. 1849 m. à Frohsdorf 11 janv. 1868, DCr., D. de la gd-croix d'honn. de l'O. de Malte, et D. hon. de l'O. bav. de Ste-Élisabeth. *[Salzbourg.]*

Frères et sœurs du père

du mariage du gd-père, le gd-duc Léopold II, né 3 oct. 1797, † 29 janv. 1870, avec Marie-Antoinette psse des Deux-Siciles, née 19 déc. 1814, m. 7 juin 1833, † 7 nov. 1898.

1. † Aduc Charles-Salvator, né 30 avril 1839, † 18 janv. 1892; m. à Rome 19 sept. 1861 à Marie Immaculée-Clémentine psse de Bourbon-Siciles, née 14 avril 1844, † 18 févr. 1899.

Enfants: 1) Adsse *Marie-Thérèse*-Antoinette-Immaculée-Joséphine-Ferdinandine-Léopoldine-Françoise-Caroline-Isabelle-Januaria-Aloïse-Christine-Anne, née à Alt-Bunzlau 18 sept. 1862, DCr et D. hon. de l'O. bav. de Ste-Élisabeth; m. à Vienne 28 févr. 1886 à Charles-Étienne pr. imp. et aduc d'Autriche etc. (v. ci-dessus).

2) Aduc *Léopold-Salvator*-Marie-Joseph-Ferdinand-François-Charles-Antoine de Padoue-Jean Baptiste-Janvier-Aloyse-Gonzague-Rénier-Wenzel-Gallus, né à Alt-Bunzlau 15 oct. 1863, FZM. et insp. gén. de l'art., propr. du 18e rég. d'inf. et du 13e rég. d'obus. de camp., chef du rég. d'inf. pruss. no 27, chev. de l'O. autr. de la Toison d'Or, de l'O. de l'Aigle Noir, de l'O. du Crancelin, etc.; m. à Frohsdorf 24 oct. 1889 à — *Blanche* de Castille psse de Bourbon, née 7 sept. 1868, DCr. et D. hon. de l'O. bav. de Ste-Élisabeth. *[Vienne.]*

Enfants: (1) Adsse *Maria de los Dolores Béatrix*-Caroline-Blanche-Léopoldine-Marguerite-Anne-Josèphe-Pia-Raphaël-Michel-Sixtus-Stanislas-Ignace-Jérôme-Grégoire-Georges-Cécile-Camino-Barbe, née à Lemberg 5 mai 1891, DCr.

(2) Adsse *Marie-Immaculée*-Caroline-Marguerite-Blanche-Léopoldine-Béatrice-Anne-Josèphe-Raphaëlle-Michelle-Stanislawa-Ignatie-Hieronyma-Camino-Catherine-Petra-Cécile, née à Lemberg 9 sept. 1892, DCr.

(3) Adsse *Marguerite (Margarete)*-Rénire-Marie-Antoinette-Blanche-Léopoldine-Béatrice Anne-Josèphe-Raphaëlle-Michelle Stanislawa-Ignatie-Alice-Cécile, née à Lemberg 8 mai 1894, DCr.

(4) Aduc *Rénier-Charles (Rainer-Karl)*-Léopold-Blanche-Antoine-Marguerite-Béatrice-Pierre-Joseph-Raphaël-Michel-Ignace-Étienne, né à Agram 21 nov. 1895.

(5) Aduc *Léopold*-Marie-Alphonse-Blanche-Charles-Antoine-Béatrice-Raphaël-Michel-Joseph-Pierre-Ignace, né à Agram 30 janv. 1897.

(6) Adsse *Marie-Antonie*-Roberta-Blanche-Léopoldine-Béatrix-Marguerite-Caroline-Josèphe-Raphaëlle-Michelle-Ignatie-Aurélie, née à Agram 13 juill. 1899.

(7) Aduc *Antoine*-Marie-François-Léopold-Blanche-Charles-Joseph-Ignace-Raphael-Michel-Marguerite-Nicétas, né à Vienne 20 mars 1901.

(8) Adsse *Assunta*-Alix-Fernandina-Blanche-Léopoldine-Marguerite-Béatrice-Josèphe-Raphaëlle-Michelle-Ignatie-Philomène, née à Vienne 10 août 1902.

(9) Aduc François-Joseph-Charles-Léopold-Blanche-Adelgonde-Ignace-Raphaël-Michel-Vero, né à Vienne 4 févr. 1905.

(10) Aduc *Charles-Pie*-Marie-Adelgonde-Blanche-Léopold-Ignace-Raphael-Michel-Salvator-Cyrille-Angelus-Barbe, né à Vienne 4 déc. 1909.

3) Aduc *François-Salvator*-Marie-Joseph-Ferdinand-Charles-Léopold-Antoine de Padoue-Jean-Baptiste-Janvier-Aloyse-Gonzague-Rénier-Benoît-Bernard, né à Alt-Münster, Haute-Autr., 21 août 1866, gén. de cav. (en congé), propr. du 15e rég. de huss. autr., à la s. du rég. de huss. pruss. no 16; chev. de l'O. autr. de la Toison d'Or, de l'O. de l'Aigle Noir, de l'O. de St-Hubert, de l'O. du Crancelin, etc.; m. à Ischl 31 juill. 1890 à — *Marie-Valérie* psse imp. et adsse d'Autriche

etc., née 22 avril 1868, DCr. et D. hon. de l'O. bav. de Ste-Élisabeth (v. ci-dessus). [*Vienne* et Chât. de *Wallsee*-s./le-Danube, Basse-Autriche.]
Enfants : (1) Adsse *Élisabeth-Françoise*-Marie-Caroline-Ignatia, née à Vienne 27 janv. 1892, DCr. ; m. au chât. de Wallsee 19 sept. 1912 à Georges cte de Waldbourg-Zeil.
(2) Aduc *François-Charles-Salvator*-Marie-Josèphe-Ignace, né à Lichtenegg 17 févr. 1893.
(3) Aduc *Hubert-Salvator*-Rénier-Marie-Joseph-Ignace, né à Lichtenegg 30 avril 1894.
(4) Adsse *Hedwige*-Marie-Immaculée-Michelle-Ignatie, née à Ischl 24 sept. 1896, DCr.
(5) Aduc *Théodor-Salvator*-Petrus-Realinus-Marie-Joseph-Ignace, né à Wallsee 9 oct. 1899.
(6) Adsse *Gertrude*-Marie-Gisèle-Élisabeth-Ignatie, née à Wallsee 19 nov. 1900.
(7) Adsse *Marie*-Élisabeth-Thérèse-Philomène-Ignatie, née à Wallsee 19 nov. 1901.
(8) Aduc *Clément-Salvator*-Léopold-Benoît-Antoine-Marie-Joseph-Ignace, né à Wallsee 6 oct. 1904.
(9) Adsse *Mathilde*-Marie-Antonie-Ignatie, née à Ischl 9 août 1906.

4) Adsse *Caroline-Marie-Immaculée*-Josèphe-Ferdinande-Thérèse-Léopoldine-Antoinette-Françoise-Isabelle-Louise-Januaria-Christine-Benedicta-Laurentia-Justiniana, née à Alt-Münster 5 sept. 1869, DCr.; m. à Vienne 30 mai 1894 à Auguste-Léopold pr. de Saxe-Cobourg-et-Gotha etc., Alt.

5) Adsse *Marie-Immaculée-Rénire*-Joséphine-Ferdinande-Thérèse-Léopoldine-Antoinette-Henriette-Françoise-Caroline-Aloïse-Januaria-Christine-Philomène-Rosalie, née à Baden près Vienne 3 sept. 1878, DCr. et D. hon. de l'O. bav. de Ste-Élisabeth; m. à Vienne 29 oct. 1900 à Robert duc de Wurtemberg, Alt. Roy.

2. Adsse *Marie-Louise-Annonciade*-Anne-Jeanne-Josèphe-Antoinette-Philomène-Apollonie-Tommasa, née à Florence 31 oct. 1845, DCr. et D. hon. de l'O. bav. de Ste-Élisabeth; m. à Brandeis sur l'Elbe 31 mai 1865 à Charles pr. d'Isembourg, † 4 avril 1899.

3. Aduc *Louis (Ludwig)-Salvator*-Marie-Joseph-Jean-Baptiste-Dominique-Rénier-Ferdinand-Charles-Zénobius-Antoine, né à Florence 4 août 1847, propr. du 58e rég. d'inf., mbre hon. de l'académie imp. des sciences et de l'académie des sciences de Bohême; chev. de l'O. autr. de la Toison d'Or etc. [*Palma* dans l'île Majorque et *Zindis* près Trieste.]

II. Ligne non régnante de Modène (Autriche-Este).

(Éteinte quant aux mâles.)

Catholiques. — Vienne. — Auteur: l'aduc Ferdinand, né 1er juin 1754, † 24 déc. 1806, duc du Brisgau 2 mars 1803—26 déc. 1805; m. à Marie-Béatrice d'Este, dsse de Massa, psse de Carrare, née 6 avril 1750, † 14 nov. 1829; Duc de Modène (duché 1452, act. prov. d'Émilie, Italie) et prise du nom d'Este 14 juill. 1814; le duché réuni au royaume de Sardaigne par décret du roi Victor-Emmanuel II en date du 18 mars 1860 (protestation du duc François V, Vienne 22 mars 1860). — Les membres de cette ligne portent le titre de princesses roy. de Hongrie et de Bohême, archiduchesses d'Autriche Este etc. etc. avec la qualification d'Alt. royale. V. les éditions de 1830, p. (7), et 1848, p. 52.

† François V duc de Modène, Massa, Carrare et Guastalla, né 1er juin 1819, † 20 nov. 1875; m. à Munich 30 mars 1842 à — *Aldegonde* psse de Bavière, née 19 mars 1823, Alt. Roy., DCr., D. hon. de l'O. bav. de Thérèse et D. hon. de l'O. bav. de Ste-Élisabeth [*Vienne* et chât. de *Wildenwart.*]

Frère.

† Aduc Ferdinand, né 20 juill. 1821, † 15 déc. 1849; m. à Schœnbrunn 4 oct.

1847 à Élisabeth psse imp. et adsse d'Autriche etc., née 17 janv. 1831, † à Vienne 14 févr. 1903 (remariée 18 avril 1854 à Charles-Ferdinand aduc d'Autriche (v. ci-dessus), † 20 nov. 1874)

Fille: Adsse *Marie-Thérèse*-Henriette-Dorothée, née à Brünn 2 juill. 1849, gde-maîtresse de l'O. bav. de Thérèse, DCr.; m. à Vienne 20 févr. 1868 à *Louis* pr. act. roi Louis III de Bavière, Majesté.

Bade.

(Maison de Zähringen.)

Évangéliques. — La famille de Zähringen possédait, depuis le 10e siècle, la dignité de Comtes en Brisgau à laquelle, à la fin du 10e et pendant le cours du 11e siècle, furent ajoutées celles de Comtes en Thurgovie, en Ortenau, en Allgäu. De cette famille, dans laquelle le nom de Berthold (Berichtilo, Bezelin) était héréditaire, Bezelin fonda en 999 la ville de Villingen. Son fils Berthold Ier „à la barbe" eut, par l'empereur Henri III, l'expectative du duché de Souabe et reçut en 1061, au lieu de la Souabe, le duché de Carinthie, dont il ne prit cependant jamais possession. Lui, son fils cadet Berthold II et ses descendants portaient dès lors le titre de Duc, et depuis 1100, de Duc de Zähringen, d'après leur château fort de Zähringen en Brisgau. Ce nom est donné ensuite à toute la famille. Armand Ier († à l'abbaye de Cluny 26 avril 1074), fils aîné de Berthold Ier, qui, d'après le margraviat de Vérone appartenant à la Carinthie, prit le titre de Margrave de Vérone que sa postérité retint jusqu'au 13e siècle, était Comte unique au Brisgau. Son fils Armand II († 7 oct. 1130) se nommait depuis 1112, de Baden (Baden-Baden, anciennement Aurelia Aquensis), héritage de sa mère Judith comtesse de Calw († à Salerne 27 sept. 1091); margrave de Bade 27 avril 1112; acquisition de Hachberg (Hochberg, château fort, aujourd'hui en ruines, au nord de Fribourg-en-Brisgau) vers 1155, de Durlach et d'Ettlingen 1219, de Pforzheim vers 1236, d'Eberstein (château fort près de Bade) 1281; investiture du margraviat de Bade 1362, acquisition du condominium de la seigneurie de Lahr et Malberg 1442; acquisition par héritage de Sausenberg 1503; institution du droit de primogéniture avec règlement portant indivisibilité du pays 17 nov. 1615; le titre de „Durchlaucht" (Altesse Sérénissime) confirmé 11 avril 1664; acquisition de la place forte de Kehl 1699, du district immédiat d'Ortenau, d'une partie du Palatinat avec Heidelberg, de Constance etc. et dignité d'électeur de Bade 27 avril, publié 8 mai 1803; acquisition du Brisgau, le l'Ortenau etc. et relèvement du titre de duc de Zähringen (éteint 1218, par suite de l'extinction de la branche cadette, fondée par Berthold II, † 12 avril 1111) pour tous les membres mâles (v. ci-dessus) 10 janv. 1805; acquisition de parties du landgraviat de Fürstenberg, etc. et prise du titre de Grand-duc de Bade 12 juill. 1806; après l'extinction de la descendance mâle du premier lit du gd duc Charles-Frédéric, né 22 nov. 1728, † 10 juin 1811, succéda au trône la ligne cadette, issue du second mariage avec Louise née baronne Geyer de Geyersberg, née 26 mai 1768, m. 24 nov. 1787, † à Carlsruhe 23 juill. 1820, baronne de Hochberg (titre bad. du 24 nov. 1787), comtesse du Saint-Empire et de Hochberg (par coll. en date de Vienne 12 mai 1796), princesse de Bade (loi de famille du 4 oct. 1817); le droit de succession reconnu par les Grandes Puissances d'Europe 10 juill. 1819; Léopold, né 29 août 1790, † 24 avril 1852, succède comme grand-duc à son frère consanguin, le gd-duc Louis Ier, né 9 févr. 1763, † 30 mars 1830; qualification d'„Altesse Royale" pour le grand-duc héritier et d'„Altesse Grand-ducale" pour tous les princes et margraves, ainsi que pour toutes les princesses et margravines de Bade, 15 août 1844. — V. les éditions de 1830, p. (9), et 1848, p. 13.

Frédéric (Friedrich) II-Guillaume-Louis-Léopold-Auguste *grand-duc de Bade*, duc de Zähringen, Alt. Roy., né à Carlsruhe 9 juill. 1857, fils du gd-duc Frédéric Ier, né à Carlsruhe 9 sept. 1826, † à Meinau 28 sept. 1907, succ. à son père; recteur des universités de Fribourg-en-Br. et de Heidelberg, Dr. en droit hon. c. des universités de Bonn, de Heidelberg et de Leipzig, col. gén. d'inf. pruss. au rang de FMG., inspecteur gén. de la Ve inspection d'armée, chef du 1er rég. des grenadiers de la garde bad. no 109, du 5e rég. d'inf. bad. no 113, du 1er rég. des dragons de la garde bad. no 20, du 1er rég. d'art. de camp. bad. no 14 „Grand-duc", du rég. d'inf. sax. no 103, du 8e rég. d'inf. wurt. no 126 „Grand-duc Frédéric de

Bade", à la s. du 1er rég. pruss. de la garde à pied, du 1er rég. d'uhl. de la garde pruss. et du 1er bat. d'inf. de marine, propr. du 8e rég. d'inf. bav. „Grand-duc Frédéric II de Bade", propr. du 50e rég. d'inf. autr., gén. hon. de l'armée suéd.; chev. de l'O. de l'Aigle Noir, de l'O. de l'Éléphant, de l'O. de St-Hubert, de l'O. des Séraphins, de l'O. du Crancelin, etc.; m. au chât. de Hohenbourg 20 sept. 1885 à — Hilda psse de Nassau, née 5 nov. 1864, chef du 2e rég. de drag. bad. no 21, D. hon. de l'O. bav. de Thérèse.

Sœur.

Psse Sophie-Marie-*Victoria*, née à Carlsruhe 7 août 1862, chef du rég. de fus. pruss. no 34 „Reine Victoria de Suède", D. de l'O. des Séraphins; m. à Carlsruhe 20 sept. 1881 à Gustave pr. roy., act. roi Gustave V de Suède, Majesté.

Mère.

Gde-dsse douair. *Louise* de Bade, née psse de Prusse, Alt. Roy., née 3 déc. 1838, m. à Berlin 20 sept. 1856, chef du rég. de gren. de la garde pruss. no 4, D. hon. de l'O. bav. de Thérèse. *[Carlsruhe.]*

Frère du père

du mariage du gd-père le gd-duc Léopold, né 29 août 1790, † 24 avril 1852, avec Sophie psse de Suède de la maison de Holstein-Gottorp-Wasa, née 21 mai 1801, m. 25 juill. 1819, † 6 juill. 1865.

† Pr. Guillaume, né 18 déc. 1829, † 27 avril 1897; m. à St-Pétersbourg 11 févr. 1863 à — *Marie*-Maximilianovna psse Romanovsky dsse de Leuchtenberg, Alt. Imp., née 4 oct. 1841 v. s. (orthod.). *[Carlsruhe.]*

Enfants: 1) Psse Sophie-*Marie*-Louise-Amélie-Joséphine, née à Bade 26 juill. 1865, D. hon. de l'O. bav de Thérèse; m. à Carlsruhe 2 juill. 1889 à Frédéric pr. hér., act. duc Frédéric II d'Anhalt, Alt.

2) Pr. *Maximilien*-Alexandre-Frédéric-Guillaume, né à Bade 10 juill. 1867, Dr. en droit, LtG. pruss. à la s. du 1er rég. des dragons de la garde bad. no 20 et du rég. de cuir. de la garde pruss.; chev. de l'O. de l'Aigle Noir, de l'O. de St-André, de l'O. de l'Éléphant, de l'O. de St-Hubert, de l'O. des Séraphins, de l'O. du Crancelin, etc.; m. à Gmunden 10 juill. 1900 à — *Marie-Louise* psse roy. de Grande-Bretagne et d'Irlande, dsse de Brunswick-Lunebourg, Alt. Roy., née 11 oct. 1879. *[Carlsruhe.]*

Enfants: (1) Psse *Marie-Alexandra*-Thyra-Victoria-Louise-Carola-Hilda, née au chât. de Salem 1er août 1902.

(2) Pr. *Berthold-Frédéric*-Guillaume-Ernest-Auguste-Henri-Charles, né à Carlsruhe 24 févr. 1906.

Bavière.

(Maison de Wittelsbach.)

Catholiques. — Souche: Luitpold, cousin et général de l'empereur Arnould de la maison carolingienne, margrave du pays sous l'Enns, † 9 août 907; Duc de Bavière 909—914 et 919—938; Comtes palatins de Scheyern (château fort, aujourd'hui en ruines, près de Pfaffenhofen, Haute-Bavière) 940—1124; la résidence transférée à Kelheim 1112 et à Wittelsbach (près d'Aichach, Haute-Bavière) 1124; le comte palatin Othon de Wittelsbach investi du duché de Bavière 24 juin 1180; Comte palatin du Rhin (bei Rhein) 1214; Électeur palatin 16 mai 1285; séparation des ducs de Bavière 1294 (éteints 30 déc. 1777); la dignité électorale palatine passe aux ducs de Bavière 6 mars 1623; rétablissement des électeurs palatins 24 oct. 1648; Charles-Théodore, électeur palatin, hérite de l'électorat de Bavière 30 déc. 1777. — V. les éditions de 1831, p. (25), et 1848, p. 15.

I. Ligne royale.

Auteur: Chrétien II comte palatin à Bischweiler, né 22 juin 1637, † 26 avril 1717; Comte palatin à Birkenfeld 28 mars 1671; Comte palatin de Deux-Ponts 1733; Électeur palatin et de Bavière

16 févr. 1799; Roi de Bavière 26 déc. 1805. — Les cadets portent le titre de prince royal (princesse roy.) de Bavière avec la qualification d'Altesse royale.

Louis III - Léopold - Joseph - Marie - Aloyse - Alfred *roi de Bavière*, comte palatin du Rhin, duc de Bavière, de Franconie et de Souabe etc., Maj., né à Munich 7 janv. 1845, fils du prince-régent Luitpold, né à Wurzbourg 12 mars 1821, † à Munich 12 déc. 1912, et d'Augustine psse imp. et adsse d'Autriche, etc., psse gde-ducale de Toscane, née à Toscane 1er avril 1825, m. à Florence 15 avril 1844, † à Munich 26 avril 1864; régent du royaume de Bavière le 12 déc. 1912, roi de Bavière depuis le 5 nov. 1913, Dr. oecon. publ. de l'université de Munich, Dr. de l'université d'Erlangen, Dr. hon. ès-sc. vétér., Dr.-ing. hon. de l'école polytechn. de Munich, FMG. bav., propr. du 1er rég. d'inf. „Roi", du 10e rég. d'inf. bav. „Roi", du 1er bat. de chass. „Roi", du 2e rég. d'uhl. „Roi", du 4e rég. de chevaulég. „Roi", et du 4e rég. d'art. de camp. „Roi", chef du 62e rég. d'inf. autr., du 3e rég. d'inf sax. no 102, du rég. d'inf. pruss. no 47, du 2e rég. d'art. de camp. wurtemb. no 29, col. hon. du 5e rég. d'art. esp., à la s. du 2e bat. d'inf. de marine allem.; mbre hon. de l'Académie roy. des sciences à Munich; gd-maître des O. bav. de St-Hubert et de St-Georges, bailli hon. et gd-croix de l'O. souv. de Malte, chev. de l'O. de St-Hubert, de l'O. autr. de la Toison d'Or, de l'O. de St-André, de l'O. de l'Annonciade, de l'O. de l'Éléphant, de l'O. de l'Aigle Noir, de l'O. du Crancelin, etc.; m. à Vienne 20 févr. 1868 à — Marie-Thérèse adsse d'Autrich-Este, psse roy. de Hongrie et de Bohême, née 2 juill. 1849, gde-maîtresse de l'O. bav. de Thérèse et de l'O. de Ste-Élisabeth, DCr.

Enfants: 1) Pr. royal *Rupprecht*-Marie-Luitpold-Ferdinand, né à Munich 18 mai 1869, Dr. en droit hon. de l'université de Berlin, col. gén. d'inf. bav. et insp. gén. de la IVe inspect. d'armée de l'Empire d'Allemagne, propr. du 1er rég. d'art. de camp., à la s. du rég. d'inf. de la garde, du 2e rég. d'inf. et du 1er rég. d'art. de camp., du rég. de cuirass. de la garde pruss. no 1, du 2e bat. d'inf. de marine, du 2e rég. d'art. de camp. wurt. no 29, propr. du 43e rég. d'inf. autr.; chev. de l'O. de St-Hubert et gd-prieur de l'O. bav. de St-Georges, chev. de l'O. de l'Aigle Noir, de l'O. des Séraphins, de l'O. autr. de la Toison d'Or, de l'O. du Crancelin, etc.; m. à Munich 10 juill. 1900 à Marie-Gabrielle dsse en Bavière, née à Tegernsee 9 oct. 1878, † à Sorrente 24 oct. 1912. *[Munich.]*

Fils (1) Pr. *Luitpold*-Maximilien-Louis-Charles, né à Bamberg 8 mai 1901, lt. bav. à la s. du 1er rég. d'art. de camp.

(2) Pr. *Albert (Albrecht)*-Luitpold-Ferdinand-Michel, né à Munich 3 mai 1905.

2) Psse *Aldegonde*-Marie-Augustine-Thérèse, née à Munich 17 oct. 1870; D. hon. de l'O. bav. de Thérèse et D. de l'O. de Ste-Élisabeth. *[Munich.]*

3) Psse *Marie*-Ludwiga-Thérèse, née à Villa Amsee près Lindau 6 juill. 1872, D. hon. de l'O. bav. de Thérèse, D. de l'O. de Ste-Élisabeth et DCr.; m. à Munich 31 mai 1897 à Ferdinand prince hér. de Bourbon-Siciles, duc de Calabre, Alt. Roy.

4) Pr. *Charles (Karl)*-Marie-Luitpold, né à Villa Amsee 1er avril 1874, col. à la s. du 2e rég. d'inf.; chev. de l'O. de St-Hubert, de l'O. de l'Aigle Noir, de l'O. du Crancelin, etc. *[Munich.]*

5) Pr. *François (Franz)*-Marie-Luitpold, né au chât. de Leutstetten 10 oct. 1875, col. comm. le 2e rég. d'inf., propr. du 20e rég. d'inf. bav. „Prince François", à la s. du rég. d'art. de camp. pruss. no 4; chev. de l'O. de St-Hubert, de l'O. de l'Aigle Noir, de l'O. du Crancelin, etc.; m. au chât. de Weilburg, Baden près Vienne, 8 juill. 1912 à — *Isabelle* psse de Croy, née 7 oct. 1890, D. hon. de l'O. bav. de Thérèse. *[Munich.]*

Fils: Pr. *Louis*-Charles-Marie-Antoine-Joseph, né au chât. de Nymphenbourg 22 juin 1913.

6) Psse *Hildegarde*-Marie-Christine-Thérèse, née à Munich 5 mars 1881, D. hon. de l'O. bav. de Thérèse et D. de l'O. de Ste-Élisabeth.
7) Psse *Wiltrude*-Marie-Alice, née à Munich 10 nov. 1884, D. hon. de l'O. bav. de Thérèse, D. de l'O. de Ste-Élisabeth.
8) Psse *Helmtrude* - Marie-Amélie, née à Munich 22 mars 1886, D. hon. de l'O. bav. de Thérèse, D. de l'O. de Ste-Élisabeth.
9) Psse *Gondelinde*-Marie-Josèphe, née à Munich 26 août 1891, D. hon. de l'O. bav. de Thérèse, D. de l'O. de Ste Élisabeth.

Frères et sœur.

1. Pr. *Léopold* - Maximilien - Joseph - Marie -Arnolphe, né à Munich 9 févr. 1846, FM. bav., propr. du 7e rég. d'inf. bav. „Pr. Léopold", du 1er rég. de grosse cav. bav., du 3e rég. d'art. de camp. „Pr. Léopold de Bavière", chef du rég. d'inf. pruss. no 52, du rég. de drag. pruss. no 7, propr. du 7e rég. d'obus. de camp. autr.-hongr.; chev. de l'O. de St-Hubert, gd-prieur de l'O. bav. de St-Georges, de l'O. autr. de la Toison d'Or, de l'O. de l'Aigle Noir, de l'O. de l'Annonciade, de l'O. du Crancelin, etc.; m. à Vienne 20 avril 1873 à — *Gisèle* psse imp. et adsse d'Autriche etc., Alt. Imp. et Roy., née 12 juill. 1856, DCr., D. hon. de l'O. bav. de Thérèse et D. de l'O. de Ste-Élisabeth. *[Munich.]*

   Enfants: 1) *Élisabeth*-Marie-Augustine, née à Munich 8 janv. 1874, DCr., D. hon. de l'O. bav. de Thérèse et D. de l'O. de Ste-Élisabeth; m. à Gênes 2 déc. 1893 à Othon (bar., puis) cte de Seefried de Buttenheim bar. de Hagenbach (prot.), chamb. autr. et capit. d'inf. de rés. autr. *[Vienne.]*

   2) Psse *Augustine*-Marie-Louise, née à Munich 28 avril 1875, DCr., D. hon. de l'O. bav. de Thérèse et D. de l'O. de Ste-Élisabeth; m. à Munich 15 nov. 1893 à Joseph pr. imp. et aduc d'Autriche etc., Alt. Imp. et Roy.

   3) Pr. *Georges (Georg)* - François - Joseph - Luitpold-Marie, né à Munich 2 avril 1880, major à la s. du 1er rég. de grosse cav. et du 2 bat. de la marine imp. allem., major au 11e rég. autr.-hongr. de drag. de Moravie, comm. du corps d'automob. volont., gd-prieur de l'O. de St-Georges, chev. de l'O. de St-Hubert, de l'O. autr. de la Toison d'Or, de l'O. de l'Aigle Noir, etc. *[Munich]*; m. à Schönbrunn près Vienne 10 févr. 1912 à Isabelle psse imp. et adsse d'Autriche, etc., Alt. Imp. et Roy., née 17 nov. 1888, DCr., D. hon. de l'O. bav. de Thérèse (mariage déclaré nul par la cour supr. bav. 17 janv. 1913 et annulé par le St-Siège 5 mars 1913 *[Vienne]*).

   4) Pr. *Conrad* - Luitpold - François - Joseph-Marie, né à Munich 22 nov. 1883, capit. bav. à la s du 1er rég. de grosse cav., capit. au 4e rég. autr. hongr. d'uhl. de Galicie; chev. de l'O. de St-Hubert, gd-prieur de l'O. de St-Georges, chev. de l'O. autr. de la Toison d'Or, de l'O. de l'Aigle Noir. *[Munich.]*

2. Psse *Thérèse*-Charlotte-Marianne-Augustine, née à Munich 12 nov. 1850, DCr., D. hon. de l'O. bav. de Thérèse et D. de l'O. de Ste-Élisabeth; directrice et abbesse du chapitre roy. de Ste-Anne à Munich, Dr. en phil. hon. de l'université de Munich, mbre hon. de l'Académie roy. des sciences. *[Munich.]*

3. † Pr. François-Joseph-Arnolphe-Adalbert-Marie, né à Munich 6 juill. 1852, † à Venise 12 nov. 1907, col. gén. d'inf. au rang de FMG.; m. à Vienne 12 avril 1882 à — *Thérèse* psse de Liechtenstein, née 28 juill. 1850, DCr., D. hon. de l'O. bav. de Thérèse et D. de l'O. de Ste-Élisabeth. *[Munich.]*

   Fils: Pr. *Henri*-Luitpold, né à Munich 24 juin 1884, capit. et chef d'esc. au 1er rég. de grosse cav.; gd-prieur de l'O. de St-Georges, chev. de l'O. de St-Hubert, de l'O. de l'Aigle Noir, etc. *[Munich.]*

Frères et sœur du père

du mariage du gd-père, le roi Louis Ier, né 25 août 1786, † 29 févr. 1868, avec Thérèse psse de Saxe-Hildbourghausen (plus tard de Saxe-Altenbourg), née 8 juill. 1792, m. 12 oct. 1810, † 26 oct. 1854.

1. † Roi Maximilien II, né à Munich 28 nov. 1811, † ibidem 10 mars 1864; m. à Munich 5 (12) oct. 1842 à Marie psse de Prusse, née à Berlin 15 oct. 1825, † à Hohenschwangau 27 mai 1889.

   Fils: *Othon*-Guillaume-Luitpold-Adalbert-Woldemar, roi de Bavière, etc., 13 juin 1886 à 5 nov. 1913, né à Munich 27 avril 1848; succ. à son frère, le roi Louis II, né 25 août 1845, † 13 juin 1886, sous la régence de son oncle, le pr. Luitpold, et après la mort de ce dernier sous celle du pr. Louis jusqu'au 5 nov. 1913; chev. de l'O. autr. de la Toison d'Or, de l'O. de l'Aigle Noir, de l'O. de St-André etc. [Chât. de *Fürstenried*.]

2. Psse *Adelgonde*-Augustine-Charlotte-Caroline-Élisabeth-Amélie-Marie-Sophie-Louise, née à Wurzbourg 19 mars 1823, DCr., D. hon de l'O. bav. de Thérèse et D. de l'O. de Ste-Élisabeth; m. à Munich 30 mars 1842 à François aduc d'Autriche-Este etc., pr. hér., puis duc de Modène, † 20 nov. 1875.

3. † Pr. Adalbert-Guillaume-Georges-Louis, né à Munich 19 juill. 1828, † à Nymphenbourg 21 sept. 1875; m. à Madrid 25 août 1856 à Amélie infante d'Espagne, née à Madrid 12 oct. 1834, † à Nymphenbourg 27 août 1905.

   Enfants: 1) Pr. *Louis-Ferdinand*-Marie-Charles-Henri-Adalbert-François-Philippe-André-Constantin, né à Madrid 22 oct. 1859, Dr. en méd., chirurgien hon. de l'Académie roy. esp., gén. de cav. à la s. du 2e rég. de grosse cav. et du corps de santé, propr. du 18e rég. d'inf. bav., chef du 3e rég. (silés.) de drag. pruss. no 15, propr. de la charge hon. d'insp. gén. du corps de santé milit. esp.; gd-prieur hon. de l'O. bav. de St-Georges, chev. de l'O. de St-Hubert, de l'O. esp. de la Toison d'Or, de l'O. de l'Aigle Noir, de l'O. du Crancelin, etc.; m. à Madrid 2 avril 1883 à — *Marie de la Paz* infante d'Espagne, née 23 juin 1862, DCr., D. hon. de l'O. bav. de Thérèse et D. de l'O. de Ste-Élisabeth. [Chât. de *Nymphenbourg*.]

   Enfants: (1) Pr. *Ferdinand*-Marie-Louis-François d'Assise-Isabellus-Adalbert-Ildefonse-Martin-Boniface-Joseph-Isidro, infant d'Espagne, né à Madrid 10 mai 1884 [naturalisé en Espagne 20 oct. 1905], lt.-col. de l'esc. de l'escorte royale esp., capit. à la s. du 2e rég. de grosse cav. bav.; chev. de l'O. de St-Hubert, de l'O. esp. de la Toison d'Or, de l'O. de l'Aigle Noir, de l'O. des Séraphins, de l'O. de l'Éléphant, de l'O. du Crancelin, etc.; m. à Madrid 12 janv. 1906 à Maria Teresa infante d'Espagne, née 12 nov. 1882, † à Madrid 23 sept. 1912. *[Madrid.]*

   Enfants (princes et princesses de Bavière, infants et infantes d'Espagne v. l'article Espagne): a. Pr. *Louis-Alphonse*-Ferdinand-Christin-Adalbert-Tereso-Marie de Guadeloupe-Santiago-Isidro-Ramon-Joseph-Antoine-omnes sancti-Marie de l'Expectation, né à Madrid 12 déc. 1906.

   b. Pr. *Joseph-Eugène*-Alphonse-Ferdinand-Marianus-Theresius-Antoine-Jésus-Santiago-Isidro-Ramon-Branlio-omnes sancti, né à Madrid 26 mars 1909.

   c. Psse *Maria de las Mercedes*-Teresa-Paz-Fernanda-Adalberta-Cristina-Isidra-Ramona-Josefa-Jesusa-Fausta-omnes sancti-Francisca de Borja, née à Madrid 3 oct. 1911.

   d. Psse *Maria del Pilar*-Aldegonde-Luitpolde-Paz-Teresa-Luisa-Fernanda-Cristina-Antonia-Isidra-Ramona-Atocha-Maria de las Mercedes-Simona de Rojas, née à Madrid 15 sept. 1912.

   (2) Pr. *Adalbert-Alphonse*-Marie-Ascension-Antoine-Hubert-Joseph-

omnes sancti, né à Nymphenbourg 3 juin 1886, capit. au 1er rég. d'art. de camp., détaché à l'académie milit.; chev. de l'O. de St-Hubert et de l'O. esp. de la Toison d'Or. *[Munich.]*

(3) Psse *Maria del Pilar*-Eulalia-Antonie-Isabelle-Louise-Françoise-Josèphe-Rita-Euphrasia et omnes sancti, née à Nymphenbourg 13 mars 1891, D. hon. de l'O. bav. de Thérèse et de l'O. de St-Elisabeth.

2) Pr. *Alphonse*-Marie-François d'Assise-Clément-Max-Emmanuel, né à Munich 24 janv. 1862, gén. de cav. bav., propr. du 7e rég. de chev.-légers „Pr. Alphonse", à la s. du 1er rég. de grosse cav., chef du rég. de drag. pruss. no 5; gd-prieur hon. de l'O. bav. de St-Georges, chev. de l'O. de St-Hubert, de l'O. de l'Annonciade, de l'O. de l'Aigle Noir, de l'O. esp. de la Toison d'Or, de l'O. du Crancelin, etc.; m. à Nymphenbourg 15 avril 1891 à — *Louise* psse d'Orléans, née 9 juill. 1869, DCr., D. hon. de l'O. bav. de Thérèse et D. de l'O. de Ste-Elisabeth. *[Munich.]*

Enfants: (1) Pr. *Joseph-Clément*-Marie-Ferdinand-Louis-Antoine-Augustin-Alphonse-Alta-François de Sales-Philippe Neri, né à Munich 25 mai 1902.

(2) Psse *Elisabeth*-Marie-Anne-Henriette-Josèphe-Sophie-Amélie-Ferdinanda-Ludovica-Antonia-Theresia-Crescentia-Alta-Ghislaine, née à Munich 10 oct. 1913.

3) Psse Marie-*Isabelle*-Louise-Amélie-Elvire-Blanche-Eléonore, née à Nymphenbourg 31 août 1863, D. hon. de l'O. bav. de Thérèse et D. de l'O. de Ste-Elisabeth; m. à Nymphenbourg 14 avril 1883 à Thomas pr. de Savoie, duc de Gênes, Alt. Roy.

4) Psse *Elvire*-Alexandrine-Marie-Cécile-Claire-Eugénie, née à Munich 22 nov. 1868, D. hon. de l'O. bav. de Thérèse, DdP. imp. et roy.; m. à Nymphenbourg 28 déc. 1891 à Rodolphe cte de Wrbna-Kaunitz-Rietberg-Questenberg-et-Freudenthal, chamb. imp. et roy., seigneur de Holleschau, Moravie.

5) Psse *Claire*-Eugénie-Christine-Gabrielle-Alexandrine-Amélie-Marie-Thérèse-Euphémie-Zénaïde, née à Nymphenbourg 11 oct. 1874; abbesse du couvent royal des dames de Ste-Anne à Wurzbourg, D. hon. de l'O. bav. de Thérèse et D. de l'O. de Ste-Elisabeth. *[Munich.]*

II. Ligne ducale.

Auteur: Jean Charles comte palatin à Gelnhausen, né 17 oct. 1638, † 21 févr. 1704, frère de l'auteur de la Ire ligne; Ducs (duchesses) en Bavière 16 févr. 1799: Altesses Royales 21 mars 1845.

Louis-Guillaume (Ludwig Wilhelm)-Charles-Norbert-Théodore-Jean, *duc en Bavière*, Alt. Roy., né à Tegernsee 17 janv. 1884, fils du duc Charles-Théodore, né à Possenhofen 9 août 1839, † à Kreuth 30 nov. 1909; succ. à son père; capit. bav. à la s. du 3e rég. de chevau-légers; chev. de l'O. de St-Hubert, de l'O. de l'Aigle Noir etc. *[Munich.]*

Sœurs.

1. Dsse *Sophie*-Adelaïde-Louise-Marie, née à Possenhofen 22 févr. 1875, D. hon. de l'O. bav. de Thérèse et D. de l'O. de Ste-Elisabeth; m. à Munich 26 juill. 1898 à Hans-Veit comte illustr. de Törring-Jettenbach.
2. Dsse *Elisabeth*-Valérie-Gabrielle-Marie, née à Possenhofen 25 juill. 1876, DCr., D. hon. de l'O. bav. de Thérèse et D. de l'O. de Ste-Elisabeth; m. à Munich 2 oct. 1900 à Albert pr. de Belgique, act. roi des Belges, Maj.

Mère.

Dsse douair. *Marie-José* en Bavière, née infante de Portugal, née 19 mars 1857; m. à Klein-Heubach 29 avril 1874, DCr., D. hon. de l'O. bav. de Thérèse et D. de l'O. de Ste-Elisabeth. *[Munich; Chât. de Tegernsee et Possenhofen.]*

Frères et sœurs du père

du mariage du gd-père le duc Maximilien, né 4 déc. 1808, † 15. nov. 1888, avec Louise psse de Bavière, née 30 août 1808, m. 9 sept. 1828, † 26 janv. 1892.

1. Duc *Louis (Ludwig)* - Guillaume, né à Munich 21 juin 1831, gén. de cav., à la s. du 4e rég. de chevau-légers bav.; chev. de l'O. de St-Hubert, de l'O. autr. de la Toison d'Or et de l'O. de l'Aigle Noir, de l'O. du Crancelin, etc.; renonce à ses droits d'aînesse etc. 9 mars 1859 *[Munich]*; m. morgan.: 1° à Augsbourg 28 mai 1859 à Henriette baronne de Wallersee (coll. bav. du 19 mai 1859), née Mendel, née à Darmstadt 31 juill. 1833, † à Munich 12 nov. 1891; 2° à Munich 19 nov. 1892 à Antonie de Bartolf (coll. bav. du 16 nov. 1892), née Barth, née à Munich 25 oct. 1871 (divorcée judiciairement 11 juill. 1913 *[. . . .]*).
   Fille du 1er lit: *Baronne de Wallersee* (v. Taschenbuch der Freiherrlichen Häuser).
2. Dsse *Marie*-Sophie-Amélie, née à Possenhofen 4 oct. 1841, DCr., D. hon. de l'O. bav. de Thérèse et D. de l'O. de Ste-Élisabeth; m. à Munich par procur. 8 janv. et en personne à Bari 3 févr. 1859 à François duc de Calabre, puis François II Roi des Deux-Siciles, Maj., † 27 déc. 1894.
3. Dsse *Mathilde*-Ludovique, née à Possenhofen 30 sept. 1843, DCr., D. hon. de l'O. bav. de Thérèse et D. de l'O. de Ste-Élisabeth; m. à Munich 5 juin 1861 à Louis pr. de Bourbon-Siciles, cte de Trani, † 8 juin 1886.
4. † Duc Maximilien - Emmanuel, né à Munich 7 déc. 1849, † à Feldafing 12 juin 1893; m. à Ebenthal 20 sept. 1875 à Amélie psse de Saxe-Cobourg-et-Gotha etc., née 23 oct. 1848, † au chât. de Biederstein 6 mai 1894.
   Fils: 1) Duc *Sigefroid (Siegfried)* - Auguste-Maximilien-Marie, né à Bamberg 10 juill. 1876, lt.-col. bav. à la s. du 1er rég. de grosse cav., gd-prieur de l'O. de St-Georges, chev. de l'O. de St-Hubert etc. *[Munich.]*
   2) Duc *Christophe*-Joseph-Clément-Marie, né au chât. de Biederstein près Munich 22 avril 1879, major bav. à la s. du 1er rég. de grosse cav., chev. de l'O. de St-Hubert. *[Munich.]*
   3) Duc *Luitpold*-Emmanuel-Louis-Marie, né au chât. de Biederstein 30 juin 1890, lt. bav. à la s. du 1er rég. d'uhl.; chev. de l'O. de St-Hubert. [Chât. de *Biederstein* près Munich.]

Belgique.

(Maison de Saxe-Cobourg-et-Gotha.)

Catholiques. — Léopold prince de Saxe-Cobourg-et-Gotha, duc de Saxe, né 16 déc. 1790, † 10 déc. 1865, élu Roi hér. des Belges par le Congrès national belge 4 juin 1831, monte sur le trône sous le nom de Léopold Ier 21 juill. 1831. Les princes et les princesses de Belgique portent les titres de duc ou duchesse de Saxe et de prince ou princesse de Saxe-Cobourg et-Gotha avec la qualification d'Alt. Royale [ordonnance roy. du 14 mars 1891]. — V. l'édition de 1848, p. 17.

Albert-Léopold-Clément-Marie-Meinrad, *roi des Belges*, duc de Saxe, prince de Saxe-Cobourg-et-Gotha, Maj., né à Bruxelles 8 avril 1875, fils du pr. Philippe - Eugène - Ferdinand - Marie - Clément - Baudouin - Léopold-George, comte de Flandre, né à Laeken 24 mars 1837, † à Bruxelles 17 nov. 1905, et de Marie née psse de Hohenzollern, née à Intzighofen près Sigmaringen 17 nov. 1845; m. à Berlin 25 avril 1867, † à Bruxelles 26 nov. 1912; succ. à son oncle le roi Léopold II (v. ci-dessous) 23 déc. 1909; gén. de cav. pruss., chef du 2e rég. de drag. pruss. no 16, propr. du 27e rég. d'inf. autr.-hongr; chev. del'O. de St-Hubert, de l'O. de l'Aigle Noir, de l'O. de St-André, de l'O. autr. de la Toison d'Or, de l'O. de l'Éléphant, de l'O. de l'Annonciade, de l'O. des Séraphins, de l'O. du Crancelin, etc.; m. à Munich 2 oct. 1900 à — Élisabeth dsse en Bavière,

née 25 juill. 1876, DCr., D. hon. de l'O. bav. de Thérèse et D. de l'O. de Ste-Élisabeth.

Enfants: 1) Pr. *Léopold*-Philippe-Charles-Albert-Meinrad-Hubert-Marie-Miguel, *duc de Brabant*, né à Bruxelles 3 nov. 1901.

2) Pr. *Charles*-Théodore-Henri-Antoine-Meinrad, *comte de Flandre* [par ordonnance roy. du 31 janv. 1910], né à Bruxelles 10 oct. 1903.

3) Psse *Marie-José*-Charlotte-Sophie-Amélie-Henriette-Gabrielle, née à Ostende 4 août 1906.

Sœurs.

1. Psse *Henriette*-Marie-Charlotte-Antoinette, née à Bruxelles 30 nov. 1870, gd-croix d'honn. de l'O. souv. de Malte, D. hon. de l'O. bav. de Ste-Élisabeth, DCr.; m. à Bruxelles 12 févr. 1896 à Emmanuel pr. d'Orléans, duc de Vendôme.

2. Psse *Joséphine*-Carola-Marie-Albertine, née à Bruxelles 18 oct. 1872, D. de la gd-croix de l'O. souv. de Malte, D. hon. de l'O. bav. de Ste-Élisabeth; m. à Bruxelles 28 mai 1894 à Charles pr. de Hohenzollern, Alt. Sérén

Frère et sœur du père

du 24 mariage du gd-père le roi Léopold Ier (v. ci-dessus) avec Louise psse de Bourbon-Orléans, née 3 avril 1812, m. 9 août 1832, † 11 oct. 1850.

1. † Roi Léopold II, né à Bruxelles 9 avril 1835, † à Laeken 17 déc. 1909; m. par procur. à Schönbrunn 10 et en personne à Bruxelles 22 août 1853 à Marie-Henriette psse imp. et adsse d'Autriche etc., née 23 août 1836, † à Spa 19 sept 1902.

   Filles: 1) Psse *Louise*-Marie-Amélie, née à Bruxelles 18 févr. 1858, DCr. *[Paris]*; m. à Bruxelles 4 févr. 1875 à Philippe pr. de Saxe-Cobourg-et-Gotha etc. (ce mariage a été dissous par divorce à Gotha 15 janv. 1906 et la psse a repris son ancien nom de princesse de Belgique, après avoir renoncé à sa qualité de membre de la famille ducale de Saxe-Cobourg-et-Gotha).

   2) Psse *Stéphanie*-Clotilde-Louise-Hermine-Marie-Charlotte, née à Laeken 21 mai 1864, DCr., D. hon. de la gd-croix de l'O de Malte et D. hon. de l'O. de Ste-Élisabeth; m. 1° à Vienne 10 mai 1881 à l'aduc Rodolphe pr. imp. d'Autriche etc., Alt. Imp. et Roy., † 30 janv. 1889; 2° à Miramare 22 mars 1900 à Elemér cte Lónyay de Nagy-Lónya et Vásáros-Namény, chamb. autr. et cons. de lég. en retr. [Chât. d'*Orosziar* et chât. de *Bodrog-Olaszi*.]

   3) Psse *Clémentine*-Albertine-Marie-Léopoldine, née à Laeken 30 juill. 1872; m. à Moncalieri près Turin 14 nov. 1910 au pr. Napoléon Alt. Imp.

2. Psse Marie-*Charlotte*-Amélie-Augustine-Victoire-Clémentine-Léopoldine, née à Laeken 7 juin 1840, DCr. et D. hon. de la gde-croix de l'O. de Malte; m. à Bruxelles 27 juill. 1857 à Ferdinand pr. imp. et aduc d'Autriche, plus tard Maximilien empereur du Mexique, Maj., † 19 juin 1867.

Maison Bonaparte.

Branche de la maison ci-devant impériale de France.

Catholiques. — En Belgique, Suisse, Italie et Angleterre. — Maison corse. François Bonaparte, † à Ajaccio 1540, de la branche de Sarzana, vint s'établir à Ajaccio 1490 ou 1512, la branche ci-dessous descend de Jérôme Bonaparte, né à Ajaccio 15 nov. 1784, † 24 juin 1860, roi de Westphalie du 18 août 1807 au 26 oct. 1813, prince de Montfort en juillet 1816, frère cadet de Napoléon Bonaparte, né à Ajaccio 15 août 1769, empereur des Français du 18 mai 1804 au 11 avril 1814 et du 1er mars 1815 au 22 juin 1815, † à l'île de Ste Hélène 5 mai 1821. Les membres de la famille impériale appelés éventuellement à la succession portent

le titre de Princes français avec la qualification d'„Altesse Impériale", depuis le 18 déc. 1852. — V. les éditions de 1844, p. 88, 1849, p. 95, et de 1900, p. 20.

Prince *Napoléon*-Victor-Jérôme-Frédéric, prince français, Alt. Imp., né à Paris 18 juill. 1862, fils du prince Napoléon, né 9 sept. 1822, † à Rome 18 mars 1891, et de Marie-Clotilde née psse de Savoie, née 2 mars 1843, m. à Turin 30 janv. 1859, † à Moncalieri 25 juin 1911; chev. de l'O. de l'Annonciade, etc.; m. à Moncalieri près Turin 14 nov. 1910 à — *Clémentine* psse de Belgique, etc., née 30 juill. 1872. *[Bruxelles,* 241 av. Louise.]

Fille: Psse Marie-*Clotilde*-Eugénie-Alberte-Laetitia-Geneviève, née à Bruxelles 20 mars 1912.

Frère et sœur.

1. Pr. *Napoléon-Louis*-Joseph-Jérôme, né à Paris 16 juill. 1864, LtG. russe (en congé); chev. de l'O. de l'Annonciade, de l'O. de St-André, etc. [Chât. de *Prangins* près Nyon, Suisse.]
2. Psse Marie-*Laetitia*-Eugénie-Catherine-Adélaïde, née à Paris 20 déc. 1866; m. à Turin 11 sept. 1888 à Amédée pr. de Savoie, duc d'Aoste, Alt. Roy., † 18 janv. 1890.

Frère du grand-père

du mariage du bisaïeul, Carlo Bonaparte, né à Ajaccio 29 mars 1746, † 24 févr. 1785, avec Marie-Létitia Ramolino, née 24 août 1750, m. 2 juin 1764, † 2 févr. 1836.

† Louis, né 2 sept. 1778, roi de Hollande du 5 juin 1806 au 1er juill. 1810, † 25 juill. 1846; m. 3 janv. 1802 à Hortense-Eugénie de Beauharnais (belle-fille de l'empereur Napoléon Ier), née 10 avril 1783, † 5 oct. 1837.

Fils: † Napoléon III, né à Paris 20 avril 1808, empereur des Français du 2 déc. 1852 au 28 févr. 1871, proteste contre la déclaration de l'Assemblée nationale en date du 28 févr. 1871, par laquelle la maison Bonaparte est déclarée déchue du trône, 6 mars 1871, † à Chislehurst 9 janv. 1873; m. à Paris 29 janv. 1853 à — Marie-*Eugénie* de Guzman y de Portocarrero, condesa de Téba, marquesa de Moya etc., Maj. Imp., née à Grenade 5 mai 1826, fille de Cyprien conde Montijo, duque de Peñeranda et de Marie Manuela Kirkpatrick, de Closeburn en Écosse; DCr. et D. hon. de la gd-croix de l'O. de Malte. *[Farnborough Hill,* Farnborough, Hants, et Villa *Cyrnos,* Cap Martin.]

Maison de Bourbon

(de la race capétienne).

Catholiques. — Souche: Robert le Fort, duc de France, comte de Paris, d'Orléans et d'Anjou († en combattant les Northmans 866), deux de ses fils furent rois de France: Eudes 888—898, Robert Ier 922—923; Hugues Capet, petit-fils de Robert Ier, devint Roi de France en 987; acquisition de Bourbon par Robert de France[1]), comte de Clermont, fils cadet du roi Louis IX (St-Louis), né 1250, † 1318, par suite de son mariage avec Béatrice, fille et héritière de Jean de Bourgogne, † 1268, et d'Agnès de Dampierre Bourbon (v. l'édition de 1893, p. 23): érection de la seigneurie de Bourbon en duché en faveur de Louis, fils dudit Robert, 27 déc. 1327. Par l'extinction des mâles de toutes les branches, la branche de Bourbon parvint au trône en la personne de Henri III de Navarre, né 13 déc. 1553, † 14 mai 1610; Duc de Vendôme et de Beaumont, Comte de la Marche, d'Albret, de Foix etc., devint Roi de France sous le nom d'Henri IV, 2 août 1589; les maisons suivantes descendent des 2 fils du roi Louis XIII, né 27 sept. 1601, † 14 mai 1643. — V. l'édition de 1830, p. (31).

[1]) Dans la maison royale de France, le surnom „de France" n'appartenait qu'aux enfants du roi et aux descendants du fils aîné du roi dans la ligne directe. Ceux-là seuls signalent de leur prénom, de même que le roi. Les descendants des fils puînés prenaient pour surnom celui du titre principal des domaines de leur père. Telle est l'origine des surnoms des diverses branches: Bourbon, Orléans, Anjou, Valois, Alençon, Bretagne etc.

A. Maison d'Espagne (Bourbon-Anjou).

Auteur: Louis XIV roi de France, né 5 sept. 1638, † 1er sept. 1715, dont le petit-fils, Philippe duc d'Anjou, né 19 déc. 1683, † 9 juill. 1746, devint roi d' Espagne sous le nom de Philippe V 24 nov. 1700 et roi de Naples et de Sicile sous le nom de Philippe IV 1700; renonciation à la succession au trône en France 1712 et 1713; les lignes ci-dessous descendent de deux fils du roi Philippe.

I. Ligne royale.

Auteur: le roi Charles III, né 20 janv. 1716, † 14 déc. 1788, duc de Parme 1731—1735, roi de Naples 1734—1759, roi d'Espagne 1759—1788; ses fils fondèrent les branches ci-dessous.

1re Branche: Espagne.

Auteur: le roi Charles IV, né 12 nov. 1748, † 19 janv. 1819; les rameaux ci-dessous descendent de ses deux fils.

a) Rameau de Don Carlos.

En Italie et Autriche. — Auteur: l'infant Carlos, né 29 mars 1788, † 10 mars 1855, prétendant selon le droit de la primogéniture à la couronne d'Espagne sous le nom de Charles V 29 sept. 1833; exclu, lui et tous ses descendants, de la succession au trône d'Espagne et déclaré déchu du titre d'infant par décret royal du 27 oct. 1834, confirmé par les Cortès 15 janv. 1837; Comte de Molina et de Montemolin 18 mai 1845; prise du titre de Duc de Madrid avec réserve de tous les droits de sa famille, 3 oct. 1868. — V. l'édition de 1891, p. 31. — Les cadets portent le titre de prince ou princesse de Bourbon avec la qualification d'Alt. Royale.

Jaime-Jean-Charles-Alphonse-Philippe prince de Bourbon, *duc de Madrid*, Alt. Roy., né à Vevey en Suisse 27 juin 1870, fils du pr. Charles (Carlos), né à Laibach 30 mars 1848, † à Varèse 18 juill. 1909, et de sa 1re femme Marguerite née psse de Bourbon de Parme, née 1er janv. 1847, m. à Frohsdorf 4 févr. 1867, † 29 janv. 1893; col. au rég. de huss. de la garde russe de Grodno (en congé). [*Frohsdorf* près Vienne.]

Sœurs.

1. Psse *Blanche* de Castille-Marie de la Concepcion-Thérèse-Françoise d'Assise-Marguerite-Jeanne-Béatrice-Charlotte-Aloïse-Fernande-Adelgonde-Elvire-Ildephonse-Régine-Josèphe-Michelle-Gabrielle-Raphaëlle, née à Gratz 7 sept. 1868, DCr. et D. d'hon. de l'O. bav. de Ste-Élisabeth; m. à Frohsdorf 24 oct. 1889 à Léopold-Salvator pr. imp. et aduc d'Autriche etc., Alt. Imp. et Roy.
2. Psse *Elvira*-Marie-Thérèse-Henriette, née à Genève 28 juill. 1871. [*Milan.*]
3. Psse Marie-*Béatrice*-Thérèse-Charlotte, née à Pau 21 mars 1874; m. à Venise 27 févr. 1897 à Fabrizio principe Massimo.
4. Psse Marie-*Alice*-Ildephonse-Marguerite, née à Pau 29 juin 1876 [. . . .]; m.: 1° à Venise 26 avril 1897 à Frédéric pr. de Schönbourg-Waldenbourg Alt. Sérén., † 27 oct. 1910 (mariage dissous par divorce, Dresde 23 déc. 1903, et annulé par le St-Siége Rome 26 mai 1906); 2° à Viareggio près Lucques 3 juin 1906 à Lino Del Prete, lt. ital. en retr.

Belle-mère.

Marie-Berthe psse de Bourbon, dsse douair. de Madrid, Alt. Roy., née psse de Rohan, née 21 mai 1860; m. à Prague 28 avril 1894. [*Venise*, Palais Loredan.]

Frère du père

du mariage du gd-père le pr. Jean, né 15 mai 1822, † 18 nov. 1887, avec Marie-Béatrice née adsse d'Autriche-Este, née 13 févr. 1824; m. à Modène 6 févr. 1847, † à Goritz 18 mars 1906.

Pr. *Alphonse*-Charles-Ferdinand-Joseph-Jean-Pie, né à Londres 12 sept. 1849, chev. de l'O. de St-Hubert; m. au chât. de Heubach, Bavière, 26 avril 1871 à — *Maria das Neves* infante de Portugal, née 5 août 1852, DCr. et D. hon. de l'O. bav. de Ste-Élisabeth. [*Ebenzweier*, Autr.]

b) Rameau régnant, v. Espagne.

2e Branche: Deux-Siciles.

Auteur: l'infant Ferdinand, né 12 janv. 1751, † 4 janv. 1825, qui par suite de l'abdication de son père devint Roi de Naples sous le nom de Ferdinand IV et Roi de Sicile sous le nom de Ferdinand III 1759 duc de Parme, Plaisance et Guastalla, grand-prince héréd. de Toscane 1801; Roi des Deux-Siciles sous le nom de Ferdinand Ier 8 déc. 1816; le roi François II (né 16 janv. 1836, v. ci-dessous), déclaré déchu du trône par le plébiscite du 21 oct. 1860 — après la proclamation de Victor Emmanuel roi de Sardaigne comme roi d'Italie (7 sept. 1860), — proteste contre le plébiscite 12 nov. 1860, et contre l'appropriation du titre de „Roi d'Italie" par Victor-Emmanuel II 5 avril 1861. — V les éditions de 1830 p. (38): 1848, p. 24, et 1895, p. 27. — Les cadets portent le titre de prince ou princesse de Bourbon-Siciles avec la qualification d'Altesse Royale.

Alphonse-Marie-Joseph-Albert *comte de Caserta*, Alt. Roy., né à Caserte 28 mars 1841, fils du roi Ferdinand II, né 12 janv. 1810, † 22 mai 1859, et de sa seconde femme Thérèse née Psse imp. et adsse d'Autriche etc., née 31 juill. 1816, m. 9 janv. 1837, † 8 août 1867, succ. à son frère consanguin François II (v. ci-dessous) 27 déc. 1894 en réclamant les droits et les titres du défunt, renouvelant les actes de protestation et continuant à porter provisoirement le titre de cte de Caserta, Munich 15 janv. 1895; chev. de l'O. de St-Hubert, de l'O. des St-Cyrille et Methode, de l'O. du Crancelin; m. à Rome 8 juin 1868 à *Antoinette* psse de Bourbon-Siciles, née 16 mars 1851, D. hon. de l'O. bav. de Ste-Élisabeth et DCr. (v. ci-dessous). *[Cannes.]*

Enfants: 1) Pr. hér. *Ferdinand* Pie-Marie, *duc de Calabre*, né à Rome 25 juill. 1869, comm. hon. d'état-maj. esp., propr. du 6e rég. d'art. de camp. „Pr. Ferdinand de Bourbon, duc de Calabre"; chev. de l'O. de St-Hubert, de l'O. esp. de la Toison d'Or; m. à Munich 31 mai 1897 à — *Marie* psse de Bavière, née 6 juill. 1872, DCr., D. hon. de l'O. bav. de Thérèse et D. hon. de l'O. bav. de Ste-Élisabeth. *[Cannes et Nymphenbourg près Munich.]*

Enfants: (1) Psse Marie-*Antoinette*-Léonie, née à Madrid 16 avril 1898.

(2) Psse *Marie-Christine*, née à Madrid 4 mai 1899.

(3) Pr. *Roger-Marie (Ruggiero-Maria), duc de Noto*, né au Sardinero près Santander 7 sept. 1901.

(4) Psse *Barbara*-Marie-Antoinette-Luitpolde, née à Nymphenbourg près Munich 14 déc. 1902.

(5) Psse *Lucia*-Marie-Rénière, née à Nymphenbourg 9 juill. 1908.

(6) Psse *Urraca*-Marie-Isabelle-Caroline-Adelgonde-Carmela, née à Nymphenbourg 14. juill. 1913.

2) Pr. *Charles*-Marie-François d'Assise-Pasqual-Ferdinand-Antoine de Padoue-François de Paule-Alphonse-André-Avellino-Tancred, né à Gries près Botzen 10 nov. 1870, naturalisé en Espagne avec le titre d'infant d'Espagne le 7 févr. 1901, gén. de div. esp. comm. la div. de cav. de Madrid, col. hon. du 19e rég. de cav. „Húsares de la Princesa"; chev. de l'O. esp. de la Toison d'Or, de l'O. de l'Aigle Noir, etc.; m.: 1° à Madrid 14 févr. 1901 à Maria de las Mercedes infante d'Espagne, psse des Asturies, née à Madrid 11 sept. 1880, † à Madrid 17 oct. 1904; 2° à Woodnorton 16 nov. 1907 à — *Louise*-Françoise psse de France, infante d'Espagne, née 24 févr. 1882. *[Madrid*, 3 Paseo de la Castellana.]

Enfants: a) du 1er lit (prince et princesse de Bourbon Siciles, infant et infante d'Espagne, v. l'article Espagne): (1) Pr. *Alphonse*-Marie-Léon-Christin-Alphonse de Liguori-Antoine-François-Xavier, né à Madrid 30 nov. 1901, lt. hon. du 19e rég. de huss. de la Princesa, chev. de l'O. esp. de la Toison d'Or.

(2) Psse *Isabelle*-Alphonsine-Marie-Thérèse-Antoinette-Christine-Mercedes-Caroline-Adélaïde-Raphaëla, née à Madrid 16 oct. 1904.

b) du 2d lit: (3) Pr. *Charles*-Marie-Ferdinand-Louis-Philippe-Laurent-Justinien de Bourbon-Siciles, né à Santillana, prov. de Santander, 5 sept. 1908.

(4) Psse *Dolorès*-Victoria-Philippine-Marie-Mercedes-Charlotte-Eugénie, née à Madrid 15 nov. 1909.

(5) Psse *Marie Mercedes*-Christine-Genara-Isabelle-Louise-Caroline-Victoria, née à Madrid 23 déc. 1910.

3) Psse *Marie Immaculée*-Christine-Pie-Isabelle, née à Cannes 30 oct. 1874, D. hon. de l'O. bav. de Thérèse et de Ste-Élisabeth, DCr.; m. à Cannes 30 oct. 1906 à Jean-Georges pr. de Saxe.

4) Psse *Marie-Christine*-Caroline-Pie, née à Cannes 10 avril 1877, DCr. et D. hon. de l'O. bav. de Ste-Élisabeth; m. à Cannes 8 nov. 1900 à Pierre-Ferdinand pr. imp. et aduc d'Autriche etc., Alt. Imp. et Roy.

5) Psse *Marie-Pie*-Claire-Anna, née à Cannes 12 août 1878, D. hon. de l'O. bav. de St-Élisabeth; m. à Cannes 4 nov. 1908 à Louis pr. d'Orléans et Bragance.

6) Psse *Marie-Joséphine*-Antoinette, née à Cannes 25 mars 1880.

7) Pr. *Gennaro*-Marie-François de Paula, né à Cannes 24 janv. 1882, lt. de vaiss. hon. de la marine esp. *[Cannes.]*

8) Pr. *Rénier*-Marie-Gaëtan, né à Cannes 3 déc. 1883, lt. hon. du 19e rég. de cav. esp. „Húsares de la Princesa". *[Madrid.]*

9) Pr. *Philippe*-Marie-Alphonse, né à Cannes 10 déc. 1885, lt. hon. du 19e rég. de cav. „Húsares de la Princesa". *[Madrid.]*

10) Pr. *François d'Assise*-Marie-Ferdinand-Eudes, né à Cannes 13 janv. 1888.

11) Pr. *Gabriel*-Marie-Josèphe-Charles-Ignace-Antoine-Alphonse-Pierre-Jean-Gerhard de Majella et omnes sancti, né à Cannes 11 janv. 1897.

Frères,

a) frère consanguin du 1er mariage du père (v. ci-dessus) avec Christine princesse de Savoie, née 14 nov. 1812, m. 21 nov. 1832, † 31 janv 1836.

1. † François II roi des Deux-Siciles et de Jérusalem, duc de Parme, Plaisance, Guastalla, gd-prince hér. de Toscane, Majesté, né 16 janv. 1836, † 27 déc. 1894; m. par procur. à Munich 8 janv. et en personne à Bari 3 févr. 1859 à — *Marie* dsse en Bavière, née 4 oct. 1841, DCr., D. hon. de l'O. bav. de Thérèse et D. de l'O. de Ste-Élisabeth. [Palais de Naples, *Neuilly-s./S.*, France.]

b) Frères germains, du second mariage du père (v. ci-dessus).

2. † Pr. Louis, comte de Trani, né 1er août 1838, † 8 juin 1886; m. à Munich 5 juin 1861 à — *Mathilde* dsse en Bavière, née 30 sept. 1843, DCr., D. hon. de l'O. bav. de Thérèse et D. de l'O. de Ste-Élisabeth. *[Tœlz.]*

3. † Pr. Gaëtan, cte de Girgenti, né 12 janv. 1846, † 26 nov. 1871; m. à Madrid 13 mai 1868 à — Marie-*Isabelle-Françoise* infante d'Espagne, née 20 déc. 1851, DCr. et D. hon. de l'O. bav. de Thérèse. *[Madrid,* 7 Quintana.]

4. † Pr. Pascal-Marie del Carmen-Jean-Vincent-Ferreri, comte de Bari, né à Caserte 15 sept. 1852, † au chât. de la Malmaison près Paris 21 déc. 1904; m. (mariage non égal de naissance) à Paris 20 nov. 1878 à — Berthe-*Blanche*-Louise de Marconnay, née à Paris 27 août 1848. *[Paris,* 8 rue Matignon.]

Frères du père

du second mariage du grand-père, le roi François Ier, né 19 août 1777, † 8 nov. 1830, avec Isabelle infante d'Espagne, née 6 juill. 1789, m. 6 oct. 1802, † 13 sept. 1848.

1. † Pr. Louis, comte d'Aquila, né 19 juill. 1824, † 5 mars 1897; m. à Rio de Janeiro 28 avril 1844 à Januaria psse de Bragance de la maison impériale du Brésil, Alt. Imp., née 11 mars 1822, † à Nice 13 mars 1901. Fils: 1) † Pr. Louis-Marie-Ferdinand-Pierre d'Alcántara, comte d'Aquila, né à Naples 18 juill. 1845, † à Nice 28 nov. 1909; m. (mariage non égal de naissance) à New York 22 mars 1869 à — *Marie-Amélie* Hamel, née à la Havane 19 juin 1847, *contessa di Rocca-Guglielma* (collation . . . . du . . . .). *[. . . .]*

De ce mariage sont issus 1 fille et 1 fils.

2) Pr. *Philippe*-Louis-Marie, né à Naples 12 août 1847; m. (mariage non égal de naissance) à Londres 23 sept. 1882 à Flore-Maria-Concepcion-

Blanca-Carlotta veuve (Antoine, † . . . .) Jankowsky, née Boonen, condesa de Espina (coll. de . . . .), née à Lisbonne 25 juill. 1847, † au chât. de Guran 23 oct. 1912. [Chât. de *Guran*, Haute-Garonne.]

2. † Pr. François de Paule, cte de Trapani, né 13 août 1827, † 24 sept. 1892; m. à Florence 10 avril 1850 à Marie-Isabelle psse imp. et adsse d'Autriche etc., née 21 mai 1834, † à Bürgenstock près Lucerne 14 juill. 1901.
Filles: 1) Psse Marie-*Antoinette*-Joséphine-Léopoldine, née à Naples 16 mars 1851, DCr. et D. hon. de l'O. bav. de Ste-Élisabeth; m. à Rome 8 juin 1868 à Alphonse pr. de Bourbon-Siciles, cte de Caserte (v. ci-dessus).
2) Psse Marie-*Caroline*-Joséphine-Ferdinande, née à Naples 20 mars 1856; m. à Paris 19 nov. 1885 à André cte Zamoyski. *[Varsovie*, chât. de *Podzamcze-Maciejowice*, et chât. de *Lubowla* en Hongrie.]

3e Branche.

Auteur: l'infant Gabriel, né 11 mai 1752, † 23 nov. 1788.

† Infant Sébastien, né 4 nov. 1811, † 13 févr. 1875; m.: 1° par procur. 7 avril et en personne 25 mai 1832 à Amélie psse de Bourbon-Siciles, née 25 févr. 1818, † 6 nov. 1857; 2° à Madrid 19 nov. 1860 à Christine infante d'Espagne, née à Madrid 5 juin 1833, † à Madrid 19 janv. 1902.

Fils du 2d lit: 1) *François (Francisco)*-Marie-Isabel-Gabriel-Pierre-Sébastien-Alphonse de Bourbon, *duc de Marchena*, né à Madrid 20 août 1861, grand d'Espagne de 1re cl., chev. de l'O. esp. de la Toison d'Or etc.; m. à Madrid 7 janv. 1886 à — *Maria del Pilar* de Muguiro des condes Muguiro, née à Madrid 17 janv. 1869. *[Madrid.]*
De ce mariage sont issues trois filles (Marie-Christine, née 27 juill. 1889, m. 1911 à Léopold Walford; Hélène, née 1890, et Angéla de Bourbon).

2) † Pedro de Bourbon, duc de Durcal, né 12 déc. 1862, † 5 janv. 1892; m. à Madrid 6 avril 1885 à — Maria de la Caridad Madan, née à Guantanamo (Cuba) 19 sept. 1867 (remariée à . . . . de Bessières *[Paris]*).
Du mariage du duc de Durcal sont issus deux filles (Marie Christine, née 10 nov. 1886, et Marie-Pie-Louise, née 20 août 1888), et un fils (Ferdinand-Sébastian de Bourbon, duc de Durcal, né 1891).

3) † Louis de Bourbon, duc d'Ansola, né 17 janv. 1864, † 24 janv. 1889; m. à Madrid 31 mai 1886 à — Ana-*Germana* Bernaldo de Quirós marquesa de Atarfe, Grande d'Espagne de 1re cl., DdP., née 19 mars 1866; remariée à Victoria . . . . 1890 à Manuel Mendez de Vigo, chamb. esp. et secr. d'amb. *[Aranjuez.]*
Du mariage du duc d'Ansola sont issus deux fils: 1) *Louis-Alphonse*-François-Joseph-Marie de Bourbon, *duc d'Ansola*, né 9 mars 1887.
2) *Manfredo*-Louis-Jesus de Bourbon, né 3 févr. 1889.

4) *Alphonse (Alfonso)*-Marie-Isabel-François-Eugène de Bourbon, né à Madrid 15 nov. 1866. *[Madrid.]*

II. Ligne ducale de Parme.

Schwarzau am Steinfelde, Basse-Autriche. — Auteur: l'infant Philippe, né 15 mars 1720, † 18 juill. 1765, duc de Parme, Plaisance et Guastalla 1748; Roi d'Étrurie 1801—1807; Duc de Lucques 1815—1847; derechef duc de Parme, Plaisance et états annexés depuis le 17 déc. 1847; obligé de quitter le duché de Parme par suite de la guerre d'Italie de 1859 et ledit duché réuni aux États du roi Victor-Emmanuel II de Sardaigne par décret de ce dernier en date du 18 mars 1860; protestation de la duchesse régente au nom de son fils Robert (v. ci-dessous) contre cette réunion à St-Gall 20 juin 1860. — V. les éditions de 1830, p. (8), 1848, p. 60, et 1851, p. 49. — Les cadets portent le titre de prince ou princesse de Bourbon de Parme avec la qualification d'Alt. Roy.

Henri-Marie-Albert-Ferdinand-Charles-Pie-Louis-Antonin de Bourbon, *duc de Parme*, Plaisance etc., Alt. Roy., né à Wartegg 13 juin 1873, fils du duc Robert, né à Florence 9 juill. 1848, † à Pianore près Viareggio 16 nov.

1907, et de sa première femme Marie-Pie des Grâces née psse de Bourbon-Siciles, née à Gaëta 2 août 1849, m. à Rome 5 avril 1869, † 29 sept. 1882; succ. à son père.

Frères et sœurs

a) germains, du 1er lit du père, v. ci-dessus.

1. Psse *Louise*-Marie-Annonciade-Henriette-Thérèse, née à Cannes 24 mars 1872.
2. Psse *Marie-Immaculée*-Louise-Françoise-Praxède-Annonciade-Thérèse-Pie-Anne-Ferdinande-Antoinette-Joséphine-Lucie-Apollonie-Philomène-Clotilde-Emérentiane-Marthe-Julie, née à Wartegg 21 juill. 1874.
3. Pr. *Joseph*-Marie-Pierre-Paul-François-Robert-Thomas d'Aquin-André-Avellino-Blaise-Maure-Charles-Stanislas-Louis-Philippe de Neri-Léon-Bernard-Antonin-Ferdinand, né à Biarritz 30 juin 1875. *[Schwarzau.]*
4. Psse *Marie-Thérèse*-Pie-Louise-Immaculée-Ferdinande-Henriette-Joséphine-Alphonse, née à Biarritz 15 oct. 1876.
5. Psse Marie-*Pie*-Antoinette-Caroline, née à Biarritz 9 oct. 1877.
6. Psse *Béatrix*-Colomba-Marie-Immaculée-Léonie, née à Biarritz 9 janv. 1879; m. à Schwarzau 12 août 1906 à Pietro cte Lucchesi Palli.
7. Pr. *Élie*-Robert-Charles-Marie-Pie-Joseph, né à Biarritz 23 juill. 1880, capit. autr. affecté à l'état major gén.; chev. de l'O. autr. de la Toison d'Or; m. à Vienne 25 mai 1903 à — *Marie-Anne* psse et adsse d'Autriche etc., Alt. Imp. et Roy., née 6 janv. 1882, DCr. *[Vienne.]*

   Enfants: 1) Psse *Élisabeth*-Marie-Anne-Pia-Louise, née à Vienne 17 mars 1904.

   2) Psse *Marie*-Françoise-Josèphe-Raineria-Henriette-Pia-Louise, née à Weilburg près Baden 5 sept. 1906.

   3) Pr. *Robert*-Rénier-Alexius-Louis-Henri-Dieudonné-Élie-Pie-Marie, né à Weilburg près Baden 7 août 1909.

   4) Pr. *François*-Alphonse-Gabriel-Louis-Henri-Robert-Pie-Charles-Elie-Marie, né à Weilburg 14 juin 1913.

b) consanguins, du second lit du père avec la dsse Marie-Antonia, v. ci-dessous.

8. Psse Marie des Neiges-*Adélaïde*-Henriette-Pie-Antonia, née à Wartegg 5 août 1885, religieuse sous le nom de Maria Benedicta dans l'abbaye des Bénédictines de Ste-Cécile à Ryde, île de Wight.
9. Pr. *Sixte*-Ferdinand-Marie-Ignace-Pierre-Alphonse, né à Wartegg 1er août 1886. *[Paris.]*
10. Pr. François-*Xavier*-Charles-Marie-Anne-Joseph, né à Villa Pianore 25 mai 1889.
11. Psse *Françoise-Josèphe*-Marie-Thérèse-Élisabeth-Sophie-Anne-Louise-Eulalie-Michelle-Raphaëlle-Gabrielle, née à Schwarzau 22 avril 1890, DCr.
12. Psse *Zita*-Marie des Grâces-Adelgonde-Michelle-Raphaëlle-Gabrielle-Joséphine-Antonia-Louise-Agnès, née à Villa Pianore 9 mai 1892, DCr.; m. à Schwarzau 21 oct. 1911 à Charles-François-Joseph pr. imp. et aduc d'Autriche, etc., Alt. Imp. et Roy.
13. Pr. *Félix*-Marie-Vincent, né à Schwarzau 28 sept. 1895.
14. Pr. *René*-Charles-Marie-Joseph, né à Schwarzau 17 oct. 1894.
15. Psse *Maria-Antonia*-Sophie-Aloyse-Josèphe-Louise-Michelle-Gabrielle-Raphaëlle-Anne, née à Schwarzau 7 nov. 1895.
16. Psse *Isabelle*-Marie-Anne, née à Schwarzau 14 juin 1898.
17. Pr. *Louis*-Charles-Marie-Léopold-Robert, né à Schwarzau 5 déc. 1899.
18. Psse *Henriette*-Anne-Marie-Immaculée-Josèphe-Antonia-Roberta, née à Pianore 8 mars 1903.
19. Pr. *Gaëtan*-Marie-Joseph-Pio, né à Pianore 11 juin 1905.

Belle-mère.

Dsse douair. *Marie-Antonia* de Parme, née infante de Portugal, Alt. Roy., née 28 nov. 1862; m. à chât. de Fischhorn près Zell-sur-le-lac 15 oct. 1884, DCr. et D. hon. de l'O. bav. de Ste-Élisabeth. *[Schwarzau am Steinfelde.]*

Sœur et frère du père.

du mariage du gd-père le duc Charles III, né 14 janv. 1823, † 27 mars 1854, avec Louise psse de Bourbon-Artois, née 21 sept. 1819, m. 10 nov. 1845, † 1er févr. 1864.

1. Psse *Alice*-Marie-Caroline-Ferdinande-Rachel-Jeanne-Philomène, née à Parme 27 déc. 1849, DCr., D. hon. de l'O. bav. de Ste-Élisabeth et D. de la gd-croix d'honn. de l'O. souv. de Malte; m. à Frohsdorf, Basse-Autriche, 11 janv. 1868 à Ferdinand IV gd-duc de Toscane, aduc d'Autriche, Alt. Imp. et Roy., † 17 janv. 1908.
2. † Pr. *Henri*-Charles-Louis-George-Abraham-Paul-Marie, comte de Bardi, né à Parme 12 févr. 1851, † à Menton 14 avril 1905; m. : 1° à Cannes 25 nov. 1873 à Louise psse de Bourbon-Siciles, née 21 janv. 1855, † 23 août 1874; 2° à Salzbourg 15 oct. 1876 à — *Adelgonde* infante de Portugal, née 10 nov. 1858, D. hon. de l'O. bav. de Ste-Élisabeth. *[Schwarzau am Steinfelde.]*

B. Maison de France (Bourbon-Orléans).

En France, Belgique et Espagne. — Auteur : Philippe, né 21 sept. 1640, † 9 juin 1701; duc d'Anjou, puis duc d'Orléans (depuis 1660), de Valois, de Chartres (1661), de Nemours (1672) et de Montpensier, Prince de Joinville (1690) etc. Les ducs d'Orléans portaient le titre de „Premier Prince du sang royal de France". Roi des Français 9 août 1830—24 févr. 1848; acquisition par héritage de la dignité de chef de la Maison de France par suite de la renonciation du roi Philippe V d'Espagne (v. A.), à l'extinction de la ligne aînée de la Maison de Bourbon, 24 août 1883. Presque tous les titres des membres de la famille sont ceux des domaines composant l'apanage des ducs d'Orléans, apanage conféré par Louis XIV et Louis XV (par Édit de mars 1661 et augmenté en 1672, 1692, 1751), ou dont la maison d'Orléans a hérité. — Le frère et les sœurs du chef actuel de la maison portent le titre de prince et princesses de France, les autres membres le titre de princes ou princesses d'Orléans, tous avec la qualification d'Alt. Royale. — Armes: V. l'édition de 1899, p. 31. — V. l'édition de 1894, p. 28.

Louis-*Philippe*-Robert *duc d'Orléans*, né à Twickenham 6 févr. 1869, fils du pr. Louis-Philippe, comte de Paris, né 24 août 1838, † 8 sept. 1894, chef de la maison de France; bailli hon. et gd-croix de l'O. de Malte, chev. de l'O. autr. de la Toison d'Or. de l'O. des Sts-Cyrille et Methode, etc.; m. à Vienne 5 nov. 1896 à — *Marie*-Dorothée-Amélie psse imp. et adsse d'Autriche etc., Alt. Imp. et Roy., née 14 juin 1867, DCr. et D. hon. de l'O. bav. de Ste-Élisabeth. [Chât. de *Putdael* près Bruxelles.]

Sœurs et frère.

1. Psse Marie-*Amélie*-Louise-Hélène, née à Twickenham 28 sept. 1865, gde-maîtresse de l'O. de St-Isabelle, DCr. et D de la Cr. d'honn. de l'O. souv. de Malte; m. à Lisbonne 22 mai 1886 à Charles pr. roy., puis roi de Portugal Majesté, † 1er févr. 1908.
2. Psse *Hélène*-Louise-Henriette, née à Twickenham 13 juin 1871, DCr.; m. à Kingston-s./la-Tamise 25 juin 1895 à Emmanuel pr. de Savoie-Aoste, duc d'Aoste.
3. Psse Marie-*Isabelle*, née au chât. d'Eu 7 mai 1878; m. à Twickenham 30 oct. 1899 à Jean pr. d'Orléans, duc de Guise (v. ci-dessous).
4. Psse *Louise*-Françoise, née à Cannes 24 févr. 1882; m. à Woodnorton 16 nov. 1907 à Charles pr. de Bourbon-Siciles, infant d'Espagne.
5. Pr. *Ferdinand*-François, *duc de Montpensier*, né au chât. d'Eu 9 sept. 1884, lt. de vaiss. hon. dans la marine esp. *[Paris*, 41 av. du Bois, et chât. des Tours Tsiams à *Phanthiet*, Annam.]

Mère.

Ctesse *de Paris*, née psse *Isabelle* d'Orléans, infante d'Espagne, née 21 sept. 1848 (v. ci-dessous), DCr.; m. à Kingston-s./la-Tamise 30 mai 1864. [Chât. de *Randan*, Puy-de-Dome, France, et pal. de *Villamanrique*, prov. de Séville, Espagne.]

Frère du père

du mariage du gd-père, le pr. hér. Ferdinand de France, duc d'Orléans, né 3 sept. 1810, † 13 juill. 1842, avec Hélène née dsse de Mecklembourg-Schwérin, née 24 janv. 1814, m. 30 mai 1837, † 18 mai 1858.

† Pr. Robert-Philippe-Louis-Eugène-Ferdinand, duc de Chartres, né à Paris 9 nov. 1840, † au chât. de St-Firmin 5 déc. 1910; m. à Kingston-s./la-Tamise 11 juin 1863 à — *Françoise* psse d'Orléans, née 14 août 1844 (v. ci-dessous), DCr. *[Paris,* 27 rue Jean Goujon et *Saint-Firmin* près Chantilly.]

Enfants: 1) Psse *Marguerite*-Louise-Françoise-Marie, née à Ham 25 janv. 1869; m. à Chantilly 22/23 avril 1896 à Patrice de Mac Mahon duc de Magenta, lt-col. au 129e rég. d'inf. franç.

2) Pr. *Jean*-Pierre-Clément-Marie, *duc de Guise*, né à Paris 4 sept. 1874, capit. à la s. de l'a. dan.; m. à Twickenham 30 oct. 1899 à — *Isabelle* psse de France, née 7 mai 1878 (v. ci-dessus). [Chât. du *Nouvion-en-Thiérache,* Aisne.]

Enfants: (1) Psse *Isabelle*-Françoise-Hélène-Marie, née à Paris 27 nov. 1900.

(2) Psse *Françoise*-Isabelle-Louise-Marie, née à Paris 25 déc. 1902.

(3) Psse *Anne*-Hélène-Marie, née au Nouvion-en-Thiérache 5 août 1906.

(4) Pr. *Henri*-Robert-Ferdinand-Marie-Louis-Philippe, né au Nouvion-en-Thiérache 5 juill. 1908.

Frères du grand-père

du mariage du bisaïeul, Louis-Philippe roi des Français, né 6 oct. 1773, † 26 août 1850, avec Marie-Amélie psse de Bourbon-Siciles, née 26 avril 1782, m. 25 nov. 1809, † 24 mars 1866.

1. † Pr. Louis, duc de Nemours, né à Paris 25 oct. 1814, † à Versailles 26 juin 1896; m. 27 avril 1840 à Victoire psse de Saxe-Cobourg-et-Gotha etc., née 16 févr. 1822, † 10 nov. 1857.

Enfants: 1) Pr. Louis-Philippe-Marie-Ferdinand-*Gaston, comte d'Eu*, né à Neuilly-s./Seine 28 avril 1842, chev. de l'O. de St-Hubert, de l'O. esp. de la Toison d'Or etc.; m. à Rio de Janeiro 15 oct. 1864 à — *Isabelle* psse de Bragance, psse imp. du Brésil. Alt. Imp., née 29 juill. 1846, DCr. *[Boulogne*-s.-Seine, 7 boulev. de Boulogne, et chât. *d'Eu.*]

(Du fait de ce mariage la Princesse Isabelle de Bragance Comtesse d'Eu, le Comte d'Eu son mari et leur descendance constituent, ainsi qu'il a été reconnu d'un commun accord entre le Chef de la maison de France et le Comte d'Eu par acte du 26 avr. 1909, la maison impériale ci-devant régnante du Brésil, distincte de la maison de France. Les princes et princesses de cette maison portent le nom d'Orléans et Bragance et leurs mariages dépendent uniquement du consentement du chef de cette maison.)

Fils (Princes d'Orléans et Bragance): (1) Pr. *Pierre d'Alcantara*-Louis-Philippe, né à Pétropolis près Rio de Janeiro 15 oct. 1875 [renonce à ses prétentions à la succession au trône du Brésil en faveur de son frère Louis, Cannes 30 oct. 1908], capit. de rés. du 7e rég. d'uhl. autr.; m. à Versailles 14 nov. 1908 à — Marie-*Élisabeth*-Adélaïde ctesse Dobrženskу de Dobrženicz, née à Chotéboř 7 déc. 1875, DCr. [Chât. *d'Eu.]*

Enfants: a. Psse *Isabelle*-Marie-Amélie-Louise-Victoire-Thérèse-Jeanne, née au chât. d'Eu 13 août 1911.

b. Pr. *Pierre d'Alcantara*-Gaston-Jean-Marie-Philippe-Laurent, né au chât. d'Eu 19 févr. 1913.

(2) Pr. *Louis*-Marie-Philippe, né à Pétropolis 26 janv. 1878, lt. de rés. du 5e rég. de huss. autr.; m. à Cannes 4 nov. 1908 à — *Marie*-Pie psse de Bourbon-Siciles, née 12 août 1878, D. hon. de l'O. de Ste-Élisabeth. *[Boulogne-s.-S.]*

Enfants: a. Pr. *Pierre*-Henri-Alphonse-Philippe-Marie, né à Boulogne-s.-S. 13 sept. 1909.

b. Pr. *Louis*-Gaston-Antoine-Marie-Philippe, né à Cannes 19 févr. 1911.

c. Psse *Pie-Marie*-Rénière-Isabelle-Antonie-Victoria-Tereza-Amélie Gerarda-Raymonde-Anne-Michelle-Raphaelle-Gabrielle-Gonzaga, née à Boulogne-s.-S. 4 mars 1913.

(3) Pr. *Antoine*-Gaston-Philippe-François d'Assise-Marie-Michel-Gabriel-Raphaël-Gonzaga, né à Paris 9 août 1881, lt. au 9e rég. de huss. autr. *[Mitrowitz.]*

2) † Pr. Ferdinand-Philippe-Marie, duc d'Alençon, né à Neuilly 12 juill. 1844, † au chât. de Belmont près Wimbledon, Angl., 29 juin 1910; m. à Possenhofen 28 sept. 1868 à Sophie dsse en Bavière, née 22 févr. 1847, † 4 mai 1897.

Enfants: (1) Psse *Louise*-Victoire-Marie-Amélie-Sophie, née à Bushy House 9 juill. 1869, DCr., D. hon. de l'O. bav. de Thérèse et D. de l'O. de Ste-Élisabeth; m. à Nymphenbourg 15 avril 1891 à Alphonse pr. de Bavière. *[Munich.]*

(2) Pr. Philippe-*Emmanuel*-Maximilien-Marie-Eudes, *duc de Vendôme et d'Alençon*, né à Obermais près Méran 18 janv. 1872, major autr. en retr., bailli hon. et gd-croix de l'O. de Malte, chev. de l'O. de St-Hubert, de l'O. du Crancelin, etc.; m. à Bruxelles 12 févr. 1896 à — *Henriette* psse de Belgique etc., née 30 nov. 1870, gd-croix d'honn. de l'O. souv. de Malte, D. hon. de l'O. bav. de Ste-Élisabeth, DCr. *[Neuilly*-s.-Seine, 24 rue Borghèse; Chât. de *St-Michel*, Cannes; *Belmont*, Wimbledon, Angl., et chât. de *Mentelberg*, Innsbruck, Tyrol.]

Enfants: a. Psse *Marie-Louise*-Ferdinande-Charlotte-Henriette, née à Neuilly-s.-Seine 31 déc. 1896.

b. Psse *Sophie*-Joséphine-Louise-Marie-Immaculée-Gabrielle-Philippine-Henriette, née à Neuilly-s./Seine 19 oct. 1898.

c. Psse *Geneviève*-Marie-Jeanne-Françoise-Chantal-Monique-Louise-Alberta-Joséfine-Gabrielle-Emmanuela-Henriette, née à Neuilly-s./Seine 21 sept. 1901.

d. Pr. *Charles-Philippe*-Emmanuel-Ferdinand-Louis-Gérard-Joseph-Marie-Ghislain-Baudoin-Christophe-Raphaël-Antoine-Expédit-Henri, *duc de Nemours*, né à Neuilly-s./Seine 4 avril 1905.

3) Psse *Blanche*-Marie-Amélie-Caroline-Louise-Victoire, née à Claremont 28 oct. 1857. *[Paris*, 9 av. Kléber.]

2. † Pr. François, prince de Joinville, né à Neuilly 14 août 1818, † à Paris 16 juin 1900; m. à Rio de Janeiro 1er mai 1843 à Françoise psse de Bragance, Alt. Imp., née à 2 août 1824, † 27 mars 1898.

Enfants: 1) Psse *Françoise*-Marie-Amélie, née à Neuilly 14 août 1844, DCr.; m. à Kingston-s./la-Tamise 11 juin 1863 à Robert pr. d'Orléans, duc de Chartres, † 5 déc. 1910 (v. ci-dessus).

2) Pr. *Pierre*-Philippe-Jean-Marie, *duc de Penthièvre*, né à St-Cloud 4 nov. 1845. *[Paris*, 112 boulv Haussmann, et chât. d'*Arc-en-Barrois.]*

3. † Pr. Antoine, duc de Montpensier, infant d'Espagne, né à Neuilly 31 juill. 1824, † S. Lucar de Barrameda 4 févr. 1890; m. à Madrid 10 oct. 1846 à Louise infante d'Espagne, née 30 janv. 1832, † à Séville 2 févr. 1897.

Enfants: 1) Psse Marie-*Isabelle*-Françoise d'Assise, infante d'Espagne, née à Séville 21 sept. 1848; m. à Kingston-s./la-Tamise 30 mai 1864 à Philippe cte de Paris, † 8 sept. 1894 (v. ci-dessus).

2) Pr. *Antoine*-Louis-Philippe-Marie, infant d'Espagne, *duca di Galliera* (coll. ital., primog., Rome 24 mars 1895), né à Séville 23 févr. 1866; chev. de l'O. de St-Hubert, de l'O. esp. de la Toison d'Or etc. *[Sanlucar de Barrameda*, prov. de Cadix, et *Paris*, 59 Rue de Varenne]; m. à Madrid 6 mars 1886 à — *Eulalie* infante d'Espagne, née à Madrid 12 févr. 1864, D. hon. de l'O. bav. de Thérèse. *[Madrid*, 5 Quintana, et *Paris*, 33 boulv Lannes.]

Fils: (1) Pr. *Alphonse*-Marie-François-Antoine-Diego, infant d'Espagne,

né à Madrid 12 nov. 1886, lt. esp. au rég. d'inf. del Rey, chev. de l'O. esp. de la Toison d'Or; m. à Cobourg 15 juill. 1909 à — *Béatrice* psse de Saxe-Cobourg-et-Gotha, née 20 avril 1884 (évangél.). *[Madrid,* 5 Quintana.]

Fils: a. Pr. *Alvaro*-Antoine-Charles-Philippe-Ferdinand, né à Cobourg 20 avril 1910.

b. Pr. *Alonso*-Maria-Cristino-Justo, né à Madrid 28 mai 1912.

c. Pr. *Adaulfo*-Alexander-Isabello-Carlos, né à Madrid 20 oct. 1913.

(2) Pr. *Louis-Ferdinand*-Marie-Zacarias, infant d'Espagne, né à Madrid 5 nov. 1888. *[Castillejo y Lujan,* Saelices, prov. de Cuenca.]

Maison de Bragance.

Catholiques. — En France et en Autriche. — Alphonse Ier, † 1461, fils naturel de Jean Ier roi de Portugal, né 1357, † 1433, fut créé duc de Bragance (chef-lieu de district de la province de Traz os Montes, Portugal) 1442; Roi de Portugal et du Brésil depuis le 1er déc. 1640; les lignes ci-dessous descendent de deux fils du roi Jean VI, né 13 mai 1767, † 10 mars 1826, et de Charlotte infante d'Espagne, née 25 avril 1775, m. 9 janv. 1790, † 7 janv. 1830. — V. les éditions de 1830, p. 42 et 1848, p. 18.

I. Ligne impériale ci-devant régnante, du Brésil.

(Éteinte dans les mâles.)

Auteur: Dom Pedro IV, roi de Portugal, né 12 oct. 1798, † 24 sept. 1834, empereur du Brésil sous le nom de Pedro Ier 12 oct. 1822, renonce en faveur de sa fille Maria II da Gloria, née 4 avril 1819, † 15 nov. 1853, au trône de Portugal 2 mai 1826; Pedro II (v. ci-dessous), fils du précédent, fut destitué du trône du Brésil 15 nov. 1889. — V. l'édition de 1890, p. 1134.

† Pierre (Pedro) infant de Portugal, pr. de Bragance, né 2 déc. 1825, du 7 avril 1831 au 15 nov. 1889 empereur du Brésil sous le nom de Pedro II, † 5 déc. 1891; m. 4 sept. 1843 à Thérèse psse de Bourbon-Siciles, née 14 mars 1822, † 28 déc. 1889.

Fille: Psse *Isabelle*-Christine-Léopoldine-Augustine-Michelle-Gabrielle-Raphaëlle-Gonzague de Bragance, psse imp. du Brésil, Alt. Imp., née à Rio de Janeiro 29 juill. 1846, DCr.; m. à Rio de Janeiro 15 oct. 1864 à Gaston pr. d'Orléans, cte d'Eu, Alt. Roy. (v. p. 27).

II. Ligne royale ci-devant régnante, du Portugal.

Chât. de Seebenstein, Basse-Autriche. — Auteur: le prince Miguel, infant de Portugal, duc de Bragance, né 26 oct. 1802, † 14 nov. 1866, roi 30 juin 1828 à 26 mai 1834. — V. les éditions de 1889, p. 60, et 1893, p. 31. — Les enfants du duc actuel portent le titre de prince ou princesse de Bragance, infant ou infante de Portugal, avec la qualification d'Alt. Royale.

Michel (Miguel)-Marie-Charles-Égidius-Constantin-Gabriel-Raphaël-Gonzague-François de Paule et d'Assise-Januarius *duc de Bragance*, Alt. Roy., né à Kleinheubach 19 sept. 1853, fils du pr. Miguel (v. ci-dessus) et d'Adélaïde née psse de Löwenstein-Wertheim-Rosenberg, née 3 avril 1831, m. à Kleinheubach 24 sept. 1851, religieuse depuis le 13 juin 1897, † au couvent de Ste-Cécile à Ryde, île de Wight, 16 déc. 1909; col. ad hon. au 7e rég. de huss. autr. (en congé); chev. de l'O. de St-Hubert, de l'O. autr. de la Toison d'Or, etc.; m.: 1° à Ratisbonne 17 oct. 1877 à Élisabeth psse de Thurn-et-Taxis, née 28 mai 1860, † 7. févr. 1881; 2° à Kleinheubach 7 nov. 1893 à — *Thérèse* psse de Löwenstein-Wertheim-Rosenberg, née 4 janv. 1870, DCr. et D. hon. de l'O. bav. de Ste-Élisabeth.

Enfants: a) du 1er lit: 1) Pr. *Michel (Miguel)*-Maximilien-Sébastien-Marie, né à Reichenau, Basse-Autriche, 22 sept. 1878, *duc de Vizeu* [titre reçu de son père]; m. au chât. de Tulloch, Écosse, 15 sept. 1909 à — *Anita* Stewart, née à Elberson, N. J., 7 août 1886 (anglic.). *[Londres.]*

Enfants : (1) Psse Elisabeth-Marie-Thérèse-Michelle-Raphaëlle-Gabrielle-Nadasde, née à Londres 28 juin 1910.

(2) Pr. *Jean* - Michel - Guillaume - Aloyse - Marie-Joseph-Raphael-Gabriel-François d'Assise-Charles-Henri-Antoine-Sébastien-Hubert, né à Pippingford Place, Sussex, Angleterre, 7 sept. 1912.

2) Pr. *François-Joseph*-Gérard-Marie, né à Méran 7 sept. 1879. *[Seebenstein.]*

3) Psse *Marie - Thérèse* - Caroline - Michelle - Gabrielle - Raphaëlle - Anne - Joséphine-Antoinette-Françoise d'Assise et de Paule-Brigide-Pie-Gérardine-Séverine-Ignace-Louise-Stanislava-Jeanne-Polycarpe, née à Oedenbourg 26 janv. 1881, DCr.; m. à Ratisbonne 22 mai 1900 à Charles-Louis pr. de Thurn-et-Taxis.

b) du 2d lit : 4) Psse *Élisabeth* - Maria - Alberta-Adélaïde-Eulalie, née à Kleinheubach 19 nov. 1894.

5) Psse *Maria-Benedicta*-Claire-Sophie-Aloyse-Michelle-Gabrielle-Raphaëlle, née à Kleinheubach 12 août 1896.

6) Psse *Mafalda* - Marie - Adelgonde - Henriette, née au chât. d'Ankenstein 4 oct. 1898.

7) Psse *Marie-Anne*-Raphaëlle-Michelle-Gabrielle-Laurentia, née au chât. de Fischhorn 3 sept. 1899.

8) Psse *Marie - Antoinette* - Michelle - Raphaëlle - Gabrielle-Adélaïde-Françoise-Xavière-Josèphe-Expédite-Grégoire, née à Viareggio 12 mars 1903.

9) Psse *Filippa* - Marie - Anne - Jeanne - Michelle - Gabrielle-Raphaëlle, née au chât. de Fischhorn 27 juill. 1905.

10) Pr. *Duarte - Nuño* - Ferdinand - Marie - Michel - Gabriel-Raphael-François-Xavier-Raymond-Antoine, né à Seebenstein 23 sept. 1907.

11) Psse *Marie-Adélaïde*-Emmanuélle-Amélie-Michelle-Raphaëlle, née à St-Jean de Luz 31 janv. 1912.

Sœurs, infantes de Portugal, Alt. Roy.

1. Infante *Maria* das Neves - Isabelle-Eulalie-Charlotte-Adélaïde-Michaëlle-Raphaëlle-Gabrielle-Gonzague de Paule-Sophie-Inez-Romana, née à Kleinheubach 5 août 1852, DCr. et D. hon. de l'O. bav. de Ste-Élisabeth; m. 26 avril 1871 à Alphonse pr. de Bourbon.

2. Infante *Maria-Thérèse* de l'Immaculée Conception-Ferdinande-Eulalie-Léopoldine - Adélaïde - Élisabeth - Caroline - Michelle - Raphaëlle - Gabrielle-Françoise d'Assise et de Paule-Gonzague-Inez-Sophie-Bartholomée des Anges, née à Kleinheubach 24 août 1855, DCr., D. de la gd - croix d'honn. de l'O. de Malte et D. hon. de l'O. bav. de Ste-Élisabeth; m. à Kleinheubach 23 juill. 1873 à Charles-Louis pr. imp. et aduc d'Autriche etc., Alt. Imp. et Roy., † 19 mai 1896.

3. Infante *Marie-Josèphe*(José)-Béatrix-Jeanne-Eulalie-Léopoldine-Adélaïde-Élisabeth-Caroline-Michelle-Raphaëlle-Gabrielle-Françoise d'Assise et de Paule-Inez-Sophie-Joachime-Thérèse-Bénédicte-Bernardine, née au chât. de Bronnbach 19 mars 1857, DCr., D. hon. de l'O. bav. de Thérèse et D. hon. de l'O. bav. de Ste-Élisabeth; m. à Kleinheubach 29 avril 1874 à Charles-Théodore duc en Bavière, † 30 nov. 1909.

4. Infante *Adelgonde* de Jésus-Marie-Françoise d'Assise et de Paule Adélaïde-Eulalie - Léopoldine - Charlotte - Michelle - Raphaëlle - Gabrielle - Gonzague-Inez-Isabelle-Aveline-Anne-Stanislava-Sophie-Bernardine, née au chât. de Bronnbach 10 nov. 1858, D. hon. de l'O. bav. de Ste-Élisabeth; m. à Salzbourg 15 oct. 1876 à Henri pr. de Bourbon de Parme, cte de Bardi, † 14 avril 1905.

5 Infante *Marie-Anne* de Carmel-Henrique-Thérèse-Adélaïde-Jeanne-Caroline-Agnès-Sophie-Eulalie-Léopoldine-Élisabeth-Bernardine-Michelle-Gabrielle-Raphaëlle-Françoise d'Assise et de Paule-Ignace-Gonzague, née au chât. de Bronnbach 13 juill. 1861, D. hon. de l'O. bav. de Ste-Élisabeth,

DCr.; m. au chât. de Fischhorn 21 juin 1893 à Guillaume gd-duc de Luxembourg, † 25 févr. 1912.

6. Infante *Maria-Antonia*-Adélaïde-Camille-Caroline-Eulalie-Léopoldine-Sophie-Agnès-Françoise d'Assise et de Paule-Michelle-Gabrielle-Raphaëlle-Gonzague-Grégorine-Bernardine-Bénédictine-Andrée, née à Bronnbach 28 nov. 1862, DCr. et D. hon. de l'O. bav. de Ste-Élisabeth; m. au chât. de Fischhorn 15 oct. 1884 à Robert pr. de Bourbon, duc de Parme, † 17 nov. 1907.

Bragance.

(Maison de Saxe-Cobourg-et-Gotha—Bragance.)

Catholiques. — Ferdinand pr. de Saxe-Cobourg-et-Gotha etc. (voir S.-C.-et-G. né 29 oct. 1816, † 15 déc. 1885) devint roi de Portugal (Portus Cale, actuellement Porto chef-lieu de la prov. de Douro, comté 1094, royaume 25 juill. 1139, Rex fidelissimus 23 déc 1748) sous le nom de Ferdinand II, par suite de son mariage avec Maria II da Gloria reine de Portugal de la maison de Bragance (v. Maison de Bragance née 4 avril 1819, Reine 1833, m. 9 avril 1836, † 15 nov. 1853) 1837; la maison de Bragance déclarée déchue du trône de Portugal 15 oct. 1910. — V. les éditions de 1830, p. (42), et 1848, p. 62. — Les cadets portent le titre d'infant ou infante de Bragance, duc ou duchesse de Saxe avec la qualification d'Altesse.

Emmanuel (Manoel)-Marie-Philippe-Charles-Amelio-Louis-Michel-Raphael-Gabriel-Gonzague-Xavier-François d'Assise-Eugène de Braganze, ci-devant roi de Portugal etc., Maj., né à Lisbonne 15 nov. 1889, fils du roi Carlos Ier, né à Lisbonne 28 sept. 1863, † (assassiné) ibidem 1er févr. 1908; succ. à son père 3 févr. 1908, déclaré déchu du trône 5 oct. 1910; col. hon. du rég. d'inf. esp. de Castille no 16, chev. de l'O. esp. de la Toison d'Or, de l'O. de St-André, de l'O. de l'Annonciade, de l'O. des Séraphins, de l'O. de l'Éléphant, de l'O. de la Jarretière, de l'O. de l'Aigle Noir, de l'O. souv. de Malte; m. à Sigmaringen 4 sept. 1913 à — *Augustine-Victoria* psse de Hohenzollern, née 19 août 1890. [*Fulwell Park*, Twickenham, Angleterre.]

Mère.

Marie-*Amélie* reine-douair. de Portugal, née psse de France (v. Bourbon), née 28 sept. 1865; m. à Lisbonne 22 mai 1886, DCr. et D. de la Cr. d'honn. de l'O. souv. de Malte. [*Richmond*, Surrey, Angleterre.]

Frère du père

du mariage du gd-père, le roi Luiz, né 31 oct. 1838, † 19 oct. 1889, avec Marie-Pie psse de Savoie, née 16 oct. 1847; m. par procur. à Turin 27 sept. et en personne à Lisbonne 6 oct. 1862, † au chât. de Stupinigi, Italie, 5 juill. 1911.

Pr. roy. *Alphonse (Affonso)*-Henri-Napoléon-Marie-Louis-Pierre d'Alcantara-Charles-Humbert-Amédée-Fernand-Antoine-Michel-Raphael-Gabriel-Gonzague-Xavier-François d'Assise-Jean-Auguste-Jules-Volfand-Ignace, *duc d'Oporto* (duque do Porto), duc de Saxe, né à Lisbonne 31 juill. 1865; pair du royaume et gén. de div., à la s. du rég. d'inf. pruss. no 20, lt.-col. hon. du 2e bat. de chass. esp. de Madrid; chev. de l'O. esp. de la Toison d'Or, de l'O. de l'Annonciade, de l'O. des Séraphins, de l'O. de l'Aigle Noir, de l'O. du Crancelin, etc. [*Naples*, Palais royal.]

Sœur du grand-père

du mariage du bisaïeul, le roi Ferdinand II (v. ci-dessus), avec Marie II da Gloria (v. ci-dessus).

Infante *Antonia*-Marie-Fernande-Michaëlle-Gabrielle-Raphaëlle-Françoise d'Assise-Anne-Gonzague-Silvine-Julie-Augusta, née au chât. de Belem près Lisbonne 17 févr. 1845, DCr.; m. à Lisbonne 12 sept. 1861 à Léopold pr. hér. de Hohenzollern-Sigmaringen, puis pr. de Hohenzollern, Alt. Roy., † 8 juin 1905. [*Sigmaringen.*]

Maison de Brunswick-Lunebourg.

(Maison des Guelfes.)

Évangéliques. — Souche: Hugo Otbert Ier, margrave et comte palatin d'Este (chef-lieu de district de la province de Padoue, Italie) 960, † 975; acquisition par héritage des biens appartenant à la famille des Guelfes par suite du mariage d'Albert Azon II margrave d'Este, né avant 997, avec Cunégonde (Chuniza), fille de Guelf II comte d'Altdorf (act. Weingarten près Ravensbourg en Wurtemberg) 1055, Ducs de Bavière 1070—1138 et 1156—1180; acquisition de la moitié des biens appartenant à la famille des Billing par suite du mariage de Henri-le-Noir duc de Bavière, avec Wulfhild, † 29 déc. 1126, fille de Magnus, le dernier des Billing, † 23 août 1106; acquisition par héritage des biens appartenant à la tige de Nordheim - Supplinbourg - Brunswick par suite du mariage (1127) de Henri l'Orgueilleux, † 20 oct. 1139, avec Gertrude, † 18 avril 1143, fille de Lothaire II, dernier comte de Supplinbourg (Supplingenburg, cercle de Helmstedt, duché de Brunswick): Ducs de Saxe 1137—1138 et 1142—1180; Seigneur de Brunswick (Brunswick — Brunonis vicus — porte le nom du duc de Saxe Bruno, qui en jeta les fondements 861) et de Lunebourg 1181; Duc de Brunswick 8 août 1235; de Celle 1520; de Lunebourg 1569; de Saxe-Lauenburg 1697; Électeur de Hanovre 22 mars 1692; Roi de Grande-Bretagne et d'Irlande 1er août 1714 par suite du mariage (30 sept. 1658) de l'électeur Ernest Auguste, † 23 janv. 1698, avec Sophie fille de l'électeur palatin Frédéric V et d'Élisabeth psse de Grande-Bretagne et d'Irlande de la maison de Stuart, née 13 oct. 1630, proclamée successeur au trône de Grande-Bretagne et d'Irlande 22 mars 1701, † 8 juin 1714; Duc de Brême et de Verden 1719; Prince d'Osnabruck et de Munster 1803; Roi de Hanovre et Prince de la Frise orientale et de Hildesheim 12 août 1814; Réunion du royaume de Hanovre à la couronne de Prusse 20 sept. 1866; protest. contre cette réunion Vienne 23 sept. 1866; Après l'extinction de la branche aînée régnante du duché de Brunswick (en la personne du duc Guillaume, † 18 oct. 1884) le duc Ernest-Auguste de Cumberland (v. ci-dessous) déclarant sa succession au duché 18 oct. 1884, fut empêché d'accéder au trône par suite d'une décision du Conseil fédéral de l'Empire Allemand du 2 juill. 1885; Nouvelle décision du Conseil fédéral prohibant l'accession d'un membre de la maison de Brunswick-Lunébourg au trône du duché, 28 févr. 1907. Renonciation du duc Ernest Auguste de Cumberland en faveur de son fils Ernest-Auguste 24 oct. 1913. L'empêchement de la maison levé par décision du Conseil fédéral du 27 oct. 1913; Accession du pr. Ernest-Auguste (v. ci-dessous) au trône du duché de Brunswick 1er nov. 1913. — V. l'édition de 1885, p. 32. — Les filles du duc de Cumberland portent le titre de princesse roy. de Grande-Bretagne et d'Irlande, duchesse de Brunswick et de Lunebourg avec la qualification d'Alt. Royale.

Ernest-Auguste-Chrétien-Georges *duc de Brunswick et de Lunébourg*, pr. roy. de Grande-Bretagne et d'Irlande, Alt-Roy., né à Penzing près Vienne 17 nov. 1887, fils du duc Ernest-Auguste (v. ci-dessous); col. pruss. à la s. du rég. de huss. no 3, à la s. du rég. de huss. brunswick. no. 17, à la s. du 1er rég. de grosse cav. bav.; chev. de l'O. de l'Éléphant, de l'O. de St-Hubert, de l'O. de l'Aigle Noir, etc.; m. à Berlin 24 mai 1913 à — Victoria-Louise psse de Prusse, née 13 sept. 1892, 2e chef du rég. de huss. de la garde du corps pruss. no. 2. *[Brunswick.]*

Ernest-Auguste (Ernst August)-Guillaume-Adolphe-Georges-Frédéric prince roy. de Grande-Bretagne et d'Irlande, *duc de Cumberland, duc de Brunswick et de Lunebourg*, Alt. Roy., né à Hanovre 21 sept. 1845, fils du roi Georges V de Hanovre, né à Berlin 27 mai 1819, † à Paris 12 juin 1878, et de Marie née psse de Saxe-Altenbourg etc., née à Hildburghausen 14 avril 1818, m. à Hanovre 18 févr. 1843, † à Gmunden 9 janv. 1907; gén. à la s. de l'a. brit., propr. du 42e rég. d'inf., autr. „Ernest-Auguste duc de Cumberland, duc de Brunswick et de Lunebourg"; chev. de la Jarretière, de l'O. de l'Éléphant, de l'O. de St-André, de l'O. de St-Hubert,

de l'O. esp. de la Toison d'Or, de l'O. du Crancelin, de l'O. de l'Aigle Noir, etc.; m. à Copenhague 21 déc. 1878 à — *Thyra* psse de Danemark, née 29 sept. 1853, D. de l'O. bav. de Thérèse. *[Penzing* près Vienne et *Gmunden*, Haute Autriche.*]*

Enfants: 1) Psse *Marie-Louise*-Victoire-Caroline-Amélie-Alexandra-Augustine Frédérique, née à Gmunden 11 oct. 1879; m. à Gmunden 10 juill. 1900 à Maximilien pr. de Bade etc., Alt. gd-ducale.

2) Psse *Alexandra* - Louise - Marie - Olga - Élisabeth - Thérèse - Vera, née à Gmunden 29 sept. 1882, chef du 2e rég. de drag. mecklemb. no 18, 2e chef du rég. de gren. pruss. no 8, D. hon. de l'O. bav. de Thérèse; m. à Gmunden 7 juin 1904 à Frédéric-François gd-duc de Mecklembourg-Schwerin.

3) Psse *Olga*-Adélaïde - Louise - Marie - Alexandrine - Agnès, née à Gmunden 11 juill. 1884.

4) Pr. *Ernest-Auguste*-Chrétien-Georges, v. ci-dessus.

Sœur.

Psse *Frédérique (Friederike)*-Sophie-Marie-Henriette-Amélie-Thérèse, princesse de Hanovre, de Grande-Bretagne et d'Irlande, duchesse de Brunswick et de Lunebourg, Alt. Roy., née à Hanovre 9 janv. 1848; m. à Windsor Castle 24 avril 1880 à Alphonse bar. de Pawel-Rammingen. *[Mouriscot, Bois de Boulogne, Biarritz.]*

Frère du grand-père

du mariage du bisaïeul, le roi Georges III de Grande-Bretagne et d'Irlande et de Hanovre, né 4 juin 1738, † 29 janv. 1820, avec Sophie Charlotte psse de Mecklembourg-Strélitz, née 19 mai 1744, m. 8 sept. 1761, † 17 nov. 1818.

† Pr. Adolphe, duc de Cambridge, né 24 févr. 1774, † 8 juill. 1850; m. par procur. 7 mai et en personne 1er juin 1818 à Augustine psse de Hesse-Cassel, née 25 juill. 1797, † 6 avril 1889. Fille, v. Grande-Bretagne et Irlande.

Bulgarie

(maison de Saxe-Cobourg-et-Gotha).

Cathol., et orthod. — Ferdinand prince de Saxe-Cobourg-et-Gotha, né 26 févr. 1861 n. s. (v. l'art. Saxe-Cobourg-et-Gotha et ci-dessous), élu prince de Bulgarie avec droit d'hérédité sous le nom de Ferdinand Ier par l'assemblée nationale de Bulgarie 7 juill. 1887, reconnu par la Sublime-Porte, avec la qualification d'Altesse Royale, par firman du 2/14 mars 1896, se déclara roi (tsar) des Bulgares, à Tyrnova 5 oct. 1908 et fut reconnu par les grandes puissances 20—29 avril 1909 n. s. — Les cadets portent le titre de princes (princesses) de Bulgarie, ducs (duchesses) de Saxe, avec la qualification d'Alt. Royales.

Ferdinand Ier - Maximilien - Charles - Léopold - Marie *roi* (tsar) *des Bulgares*, Majesté, duc de Saxe, né à Vienne 26 févr. 1861 n. s., fils du prince Auguste de Saxe-Cobourg-et-Gotha, né 13 juin 1818, † 26 juill. 1881 n. s., et de Marie-Clémentine psse d'Orléans, née 3 juin 1817, † 16 févr. 1907 n. s.; chef des 1er et 18e rég. d'inf., du 1er rég. de cav. et du 4e rég. d'art. bulgares, chef du 54e rég. d'inf. russe de Minsk „Tsar des Bulgares", propr. du 11e rég. de huss. autr.-hongr., chef du 4e rég. d'inf. pruss. de Thuringe no 72; gd.-maître de l'O. des Sts-Cyrille et Méthode, chev. de l'O. de St-André, de l'O. de l'Annonciade, de l'O. de St-Hubert, de l'O. de l'Aigle Noir, de l'O. de l'Éléphant, de l'O. autr. de la Toison d'Or, bailli et gd-croix d'honn. de l'O. souv. de Malte, etc.; m.: 1° à Villa Pianore (prov. de Lucques Italie) 8/20 avril 1893 à Marie-Louise psse de Bourbon-Parme, née 17 janv. 1870, † 19/31 janv. 1899; 2° à Cobourg 28 févr. 1908 n. s. à — Éléonore psse Reuss br. cad., née 22 août 1860 n. s. (luth.).

Enfants du 1er lit: 1) Pr. royal *Boris* - Clément - Robert - Marie - Pie - Louis-Stanislas-Xavier, *prince de Tyrnova*, né à Sophia 18 janv. 1894 v. s.

(orthodoxe depuis le 2 févr. 1896 v. s.), chef du 4e rég. d'inf., du 4e rég. de cav. et du 3e rég. d'art. bulgares, capit. au 6e rég. d'inf. bulg., capit. au 11e rég. de huss. autr.-hongr., à la s. du 54e rég. d'inf. russe de Minsk, du 4e rég. d'inf. pruss. de Thuringe no 72; chev. de l'O. des Sts-Cyrille et Methode, de l'O. de l'Annonciade, de l'O. de St-André, de l'O. de l'Aigle Noir, etc.

2) Pr. *Cyrille* - Henri - François - Louis - Antoine - Charles - Philippe, *prince de Preslav*, né à Sophia 5 nov. 1895 v. s. (cathol.), chef du 20e rég. d'inf. bulg., lt. au 4e rég. d'art. bulg., à la s. du 54e rég. d'inf. russe; chev. de l'O. de l'Aigle Noir, etc.

3) Psse *Eudoxie*-Augusta-Philippine-Clémentine-Marie, née à Sophia 5 janv. 1898 v. s. (cathol.).

4) Psse *Nadejda* - Clémentine - Marie - Pie - Majelle, née à Sophia 18 janv. 1899 v. s. (cathol.).

Danemark.

(v. Holstein, 1re ligne, 2e rameau: Slesvig-Holstein-Sonderbourg-Glucksbourg.)

Luthériens. — Château d'Amalienborg, Copenhague; chât. de Sorgenfri près Lyngby chât. de Fredensborg et chât. de Marselisborg près d'Aarhus. — Christian prince de Slesvig-Holstein-Sonderbourg-Glucksbourg (fils du duc Guillaume de Slesvig-Holstein-Sonderbourg-Glucksbourg, né 4 janv. 1785, † 17 févr. 1831, v. Maison de Holstein) fut désigné comme successeur du roi Frédéric VII de la branche aînée de la maison de Holstein-Oldenbourg, né 6 oct. 1808, † 15 nov. 1863, par le traité de Londres en date du 8 mai 1852 et par la loi de succession danoise du 31 juill. 1853, et monta sur le trône sous le nom de Christian X Roi de Danemark 15 nov. 1863. — V. les éditions de 1830, p. (15); 1848, p. 20, et 1892, p. 32. — Les cadets portent le titre de princes ou princesses de Danemark avec la qualification d'Altesse, les fils du roi et du prince royal avec la qualification d'Alt. Royale.

Christian X - Charles-Frédéric-Albert-Alexandre-Guillaume *roi de Danemark*, des Wendes et des Goths, duc de Slesvig, Holstein, Stormarn, des Dithmarses, de Lauenbourg et d'Oldenbourg, Maj., né à Charlottenlund 26 sept. 1870, fils du roi Frédéric VIII, né à Copenhague 3 juin 1843, † à Hambourg 14 mai 1912; succ. à son père; général de l'armée suéd. et de l'armée norvég., chef du rég. d'huss. pruss. no 14, à la s. de la marine allem., maître de l'O. de l'Éléphant, chev. de l'O. de St-André, de l'O. de l'Annonciade, de l'O. de l'Aigle Noir, de l'O. des Séraphins, de l'O. esp. de la Toison d'Or, etc.; m. à Cannes 26 avril 1898 à — Alexandrine dsse de Mecklembourg, née 24 déc. 1879, D. de l'O. de l'Éléphant.

Fils: 1) Pr. roy. Christian - *Frédéric* - François - Michel - Charles - Valdemar-Georges, né au chât. de Sorgenfri 11 mars 1899, chev. de l'O. de l'Éléphant.

2) Pr. *Knud*-Christian-Frédéric-Michel, né au chât. de Sorgenfri 27 juill. 1900, chev. de l'O. de l'Éléphant.

Frères et sœurs.

1. Pr. Christian-Frédéric-*Charles(Carl)*-Georges-Valdemar-Axel, né à Charlottenlund 3 août 1872, depuis le 18 nov. 1905 Haakon VII roi de Norvège (v. Norvège).
2. Pr. *Harald*-Christian-Frédéric, né à Charlottenlund 8 oct. 1876, capit. de cav. de huss. de la garde dan., à la s. du rég. d'uhl. pruss. no 6; chev. de l'O. de l'Éléphant, de l'O. des Séraphins, de l'O. de l'Aigle Noir etc.; m. à Glucksbourg 28 avril 1909 à — *Hélène* psse de Slesvig-Holstein-Sonderbourg-Glucksbourg, née 1er juin 1888. [*Jaegersborghus* près Gentofte.]

Filles (Altesses): 1) Psse *Féodora* - Louise - Caroline - Mathilde - Victoria-Alexandra-Frédérique-Jeanne, née à Jaegersborghus 3 juill. 1910.

2) Psse *Caroline-Mathilde* - Louise - Dagmar - Christiane - Maud - Ingeborg-Augusta-Thyra-Adelheid, née à Jaegersborghus 27 avril 1912.

3. Psse *Ingeborg* - Charlotte - Caroline - Frédérique - Louise, née à Charlottenlund 2 août 1878; m. à Copenhague 27 août 1897 à Charles pr. de Suède, duc de Westrogothie.

4. Psse *Thyra* - Louise - Caroline - Amélie - Augusta - Élisabeth, née à Copenhague 14 mars 1880. *[Copenhague.]*

5. Pr. Christian - Frédéric - Guillaume - Valdemar - *Gustave*, né à Copenhague 4 mars 1887, sous-lt. de la garde; chev. de l'O. de l'Éléphant, de l'O. des Séraphins, de l'O. de l'Aigle Noir. *[Copenhague.]*

6. Psse *Dagmar* - Louise - Élisabeth, née à Charlottenlund 23 mai 1890. *[Copenhague.]*

1308840

Mère.

Reine douair. *Louise* de Danemark, née psse de Suède et Norvège Maj., née 31 oct. 1851, m. à Stockholm 28 juill. 1869, D. de l'O. de l'Éléphant. [Chât. d'*Amalienborg*, Copenhague, et chât. de *Charlottenlund*.]

Frères et sœurs du père

du mariage du gd-père le roi Christian IX, né à Gottorf 8 avril 1818, † à Copenhague 29 janv. 1906, avec Louise psse de Hesse (-Cassel), née à Cassel 7 sept. 1817, m. à Copenhague 26 mai 1842, † au chât. de Bernstorff 29 sept. 1898.

1. Psse *Alexandra*-Caroline-Marie-Charlotte-Louise-Julie, née à Copenhague 1er déc. 1844, D. de l'O. de la Jarretière; m. à Windsor Castle 10 mars 1863 à Albert-Édouard pr. de Galles, puis roi Edouard VII de Grande-Bretagne et d'Irlande etc., Maj., † 6 mai 1910.

2. † Pr. Christian - Guillaume (Wilhelm) - Ferdinand - Adolphe - Georges, né à Copenhague 24 déc. 1845, † à Salonique 18 mars 1913; Georges Ier roi des Hellènes depuis le 6 juin 1863, signe un acte en vertu duquel son frère cadet et la descendance de ce dernier le précéderont, lui et sa descendance, dans la succession au trône en Danemark, 12 sept. 1863, v. Grèce.

3. Psse Marie-Sophie-Frédérique-*Dagmar*, née à Copenhague 26 nov. 1847, chef du rég. russe des chev.-gardes, du rég. de cuirass. de la garde Impératrice Marie-Féodorovna, du 2e rég. de drag. de la garde de Pskow, du 11e rég. de lanciers de Tchougouiew, du 15e rég. de drag. de Péréïaslaw, du 11e rég. de tiraill. de Sibérie orient., de l'équipage de la flotte de la garde, D. de l'O. de St-André; m., sous le nom de *Marie-Féodorovna*, à St-Pétersbourg 9 nov. 1866 à Alexandre-Alexandrovitch gd-duc hér., puis Alexandre III empereur de Russie, Maj., † 1er nov. 1894.

4. Psse *Thyra*-Amélie-Caroline-Charlotte-Anne, née à Copenhague 29 sept. 1853, D. hon. de l'O. bav. de Thérèse; m. à Copenhague 21 déc. 1878 à Ernest-Auguste pr. roy. de Grande-Bretagne et d'Irlande, duc de Cumberland, etc.

5. Pr. *Valdemar*, né à Bernstorff 27 oct. 1858, v.-am. de la flotte dan., à la s. de la marine allem.; chev. de l'O. de l'Éléphant, de l'O. de St-André, de l'O. de l'Annonciade, de l'O. des Séraphins, de l'O. de l'Aigle Noir etc.; m. à Paris 20 (au chât. d'Eu 22) oct. 1855 à Marie psse d'Orléans, née 13 janv. 1865 (cathol.), † à Copenhague 4 déc. 1909. *[Copenhague* et chât. de *Bernstorff* près Gentofte.]

Enfants (Altesses Roy., d. d. Amalienborg 5 févr. 1904): 1) Pr. *Aage*-Christian-Alexandre-Robert, né à Copenhague 10 juin 1887, lt. de la garde, chev. de l'O. de l'Éléphant, de l'O. de l'Aigle Noir, de l'O. des Séraphins, etc. *[Copenhague.]*

2) Pr. *Axel*-Christian-Georges, né à Copenhague 12 août 1888, lt. dans la marine, chev. de l'O. de l'Éléphant, de l'O. de l'Aigle Noir, etc. *[Copenhague.]*

3) Pr. *Erik*-Frédéric-Christian-Alexandre, né à Copenhague 8 nov. 1890, chev. de l'O. de l'Éléphant, etc. [. . ., Angleterre.]

4) Pr. *Viggo*-Christian-Adolphe-George, né à Copenhague 25 déc. 1893, chev. de l'O. de l'Éléphant, etc.

5) Psse *Marguerite (Margrethe)* - Françoise - Louise - Marie - Hélène, née à Bernstorffshöi 17 sept. 1895 (cath.).

Deux-Siciles, v. Bourbon.

Espagne.

(Maison de Bourbon, v. Bourbon.)

Catholiques. — Auteur: Philippe duc d'Anjou, né 19 déc. 1683, † 9 juill. 1746, qui devint roi d'Espagne sous le nom de Philippe V, 24 nov. 1700; Roi de Naples et de Sicile 1700—1713; la loi salique introduite 1713; le roi Charles IV, né 12 nov. 1748, † 19 janv. 1819, est obligé d'abdiquer 6 mai 1808; ses deux fils fondèrent les rameaux ci-dessous.

1er Rameau régnant.

Auteur: Ferdinand pr. des Asturies, né 14 oct. 1784, † 29 sept. 1833, roi Ferdinand VII 19 mars 1808; est obligé d'abdiquer 19 mars / 6 mai 1808; de nouveau roi en mars 1814; la loi salique abolie et la succession au trône mixte rétablie 29 mars 1830; destitution de la reine Isabelle II, fille de l'auteur, 30 sept. 1868; Alphonse XII fils d'Isabelle II, élu roi 29 déc. 1874. — V. les éditions de 1830, p. (35), et 1848, p. 26. — Les enfants du Souverain et de son fils aîné ou de sa fille aînée portent de droit le titre d'infant ou infante d'Espagne avec la qualification d'Alt. Royale; les autres princes de la maison ne reçoivent ce titre qu'en vertu d'une concession spéciale du souverain, ils sont princes de Bourbon avec la qualification d'Alt. Royale.

Alphonse (Alfonso) XIII Léon - Ferdinand - Marie - Jacques - Isidore - Pascal-Antoine *roi d'Espagne*, de Castille, de Léon, d'Aragon, des Deux-Siciles, de Jérusalem, de Navarre, de Grenade, de Tolède, de Valence, de Galice, de Majorque, de Minorque, de Séville, de Cerdeña, de Cordoue, de Corcega, de Murcie, de Jaen, d'Algarve, d'Algézire, de Gibraltar, des Iles Canaries, des Indes orientales et occidentales, de l'Inde et du continent océanien, archiduc d'Autriche, duc de Bourgogne, de Brabant et de Milan, comte de Habsbourg, de Flandre, de Tyrol et de Barcelone, seigneur de Biscaye et Molina, etc. Majesté cathol., né à Madrid 17 mai 1886, fils du second lit du roi Alphonse XII, né 28 nov. 1857, † 25 nov. 1885, proclamé roi sous la régence de sa mère, le jour de sa naissance, prit les rênes du gouvernement le 17 mai 1902; chef suprême des armées de terre et de mer, chef des gardes-hallebardiers et de l'esc. de l'escorte royale, chef du 1er rég. d'inf. „Regimento del Rey" et du 1er rég. de cav. „Lanceros del Rey", gén. d'inf. pruss., chef du rég. d'inf. pruss. no 66 et à la s. de la marine allemande, propr. du 5e rég. d'art. de camp. bav. „Roi Alphonse d'Epagne", chef du 2e rég. d'uhl. sax. no 18, gén. de l'armée brit., col. en chef du 16e (the Queen's) rég. de lanciers, gén. de cav. autr., propr. du 38e rég. d'inf. autr., chef du 7e rég. d'uhl. russe d'Olviopol; chef et souverain de l'O. insigne esp. de la Toison d'Or, bailli et gd-croix d'honn. de l'O. souv. de Malte, chev. de l'O. de l'Aigle Noir, de l'O. de l'Annonciade, de l'O. de St-André, de l'O. des Séraphins, de l'O. de l'Éléphant, de l'O. de la Jarretière, de l'O. de St-Hubert, de l'O. du Crancelin, etc.; m. à Madrid 31 mai 1906 à — Victoria-Eugenia-Christina psse de Battenberg, née 24 oct. 1887 (cathol. depuis le 7 mars 1906), gde-maîtresse de l'O. des Dames nobles de Marie - Louise, D. de la gd-croix d'honn. de l'O. souv. de Malte, DCr., D. hon. de l'O. bav. de Thérèse, de l'O. de Ste-Élisabeth et de l'O. de Ste-Catherine.

Enfants: 1) Infant *Alphonse* (Alfonso) - Pie - Christin - Édouard - François-Guillaume-Charles-Henri-Eugène-Fernand-Antoine-Venancio, *prince des Asturies*, né à Madrid 10 mai 1907, soldat au 1er rég. d'inf. no 1 „Inmemorial del Rey", chev. de l'O. esp. de la Toison d'Or.

2) Infant *Jaime* - Luitpold - Isabelino - Henri - Alexandre - Albert - Alphonse-Victor, né à San Ildefonso 23 juin 1908, soldat au 4e rég. d'art. à cheval.
3) Infante *Beatriz* - Isabel-Federica-Alfonsa-Eugénia-Christina-Maria-Teresa-Bienvenida-Ladisláa, née à La Granja 22 juin 1909.
4) Infante Maria-Christina-Teresa-Alexandra-Guadelupe-Maria de la Concepcion-Ildefonsa y Victoria-Eugenia, née à Madrid 12 déc. 1911.
5) Infant *Jean-Charles (Juan-Cárlos)*-Teresa-Silvêre-Alphonse, né à Madrid 20 juin 1913.

Sœurs.

1. † Infante Maria de las Mercedes-Isabelle-Thérèse-Christine-Alphonsine-Hyacinthe, princesse des Asturies, née à Madrid 11 sept. 1880, † ibidem 17 oct. 1904; m. à Madrid 14 févr. 1901 à Charles pr. de Bourbon-Siciles, infant d'Espagne [naturalisé en Espagne 7 févr. 1901], gén. de div. esp. comm. la div. de cav. de Madrid, col. hon. du 19e rég. de cav. „Husares de la Princesa", chev. de l'O. esp. de la Toison d'Or, de l'O. de l'Aigle Noir, etc. *[Madrid.]*

   Enfants (Infant et infante d'Espagne, pr. et psse de Bourbon-Siciles, v. l'article Bourbon-Siciles): 1) Infant *Alphonse*-Marie-Léon-Christine-Alphonse de Liguori-Antoine-François-Xavier, né à Madrid 30 nov. 1901, chev. de l'O. esp. de la Toison d'Or.
   2) Infante *Isabelle*-Alphonsine-Marie-Thérèse-Antonie-Christine-Mercedes-Caroline-Adelaïde-Raphaëla, née à Madrid 16 oct. 1904.

2. † Infante Marie-Thérèse (Maria-Teresa)-Isabelle-Eugénie-Patrocinio-Diega, née à Madrid 12 nov. 1882, † ibidem 23 sept. 1912, m. à Madrid 12 janv. 1906 à Ferdinand pr. de Bavière, infant d'Espagne [naturalisé en Espagne 20 oct. 1905], lt-col. de l'escadron de l'escorte royale, capit. bav. à la s. du 2e rég. de grosse cav.; chev. de l'O. de St-Hubert, de l'O. esp. de la Toison d'Or, de l'O. de l'Aigle Noir, de l'O. des Séraphins, de l'O. de l'Éléphant, de l'O. du Crancelin. *[Madrid.]*

   Enfants (Infants et infantes d'Espagne pr. et psses de Bavière, v. l'article Bavière):
   1) Infant *Louis-Alphonse*, né à Madrid 12 déc. 1906.
   2) Infant *Joseph-Eugène*, né à Madrid 26 mars 1909.
   3) Infante *Maria de las Mercedes*, née à Madrid 3 oct. 1911.
   4) Infante *Maria del Pilar*, née à Madrid 15 sept. 1912.

Mère.

Reine douair. *Marie-Christine* d'Espagne, Maj., née psse imp. et adsse d'Autriche etc., née 21 juill. 1858, D. de la gd-croix d'honn. de l'O. souv. de Malte, D. hon. de l'O. bav. de Thérèse, de l'O. de Ste-Élisabeth, DCr. etc.; m. à Madrid 29 nov. 1879. *[Madrid.]*

Sœurs du père

du mariage de la gde-mère Marie-Isabelle (Isabel) II. Louise reine d'Espagne, née à Madrid 10 oct. 1830, m. à Madrid 10 oct. 1846, † à Paris 10 avril 1904, avec Francois (Francisco) d'Assise roi tit. d'Espagne, né à Aranjuez 13 mai 1822, proclamé roi 10 oct. 1846, † à Épinay 16 avril 1902.

1. Infante *Marie-Isabelle-Françoise (Maria-Isabel-Francisca)* d'Assise-Christine-Françoise de Paule-Dominga, née à Madrid 20 déc. 1851, DCr., D. hon. de l'O. bav. de Thérèse; m. à Madrid 13 mai 1868 à Gaëtan pr. de Bourbon-Siciles, cte de Girgenti, † 26 nov. 1871.
2. Infante *Marie de la Paz*-Jeanne-Amélie-Adelberte-Françoise de Paule-Jeanne Baptiste-Isabelle-Françoise d'Assise, née à Madrid 23 juin 1862, DCr., D. hon. de l'O. bav. de Thérèse et D. de l'O. de Ste-Élisabeth; m. à Madrid 2 avril 1883 à Louis-Ferdinand pr. de Bavière.
3. Infante Marie-*Eulalie*-Françoise d'Assise-Marguerite-Roberte-Isabelle-Françoise de Paule-Christine-Marie de la Piedad etc., née à Madrid 12 févr. 1864, D. hon. de l'O. bav. de Thérèse *[Madrid,* 5 Quintana, et

Paris]; m. à Madrid 6 mars 1886 à Antoine pr. d'Orléans, Duca di Galliera, infant d'Espagne.

Frère du grand-père

du mariage du bisaïeul, l'infant François de Paule, duc de Cadix, né 10 mars 1794, † 13 août 1865, avec Louise psse de Bourbon-Siciles, née 24 oct. 1804, m. à Madrid 11 juin 1819, † 29 janv. 1844.

† Infant Henri, duc de Séville, né 17 avril 1823, † 12 mars 1870; m. (mariage non égal de naissance) 6 mai 1847 à Helena de Castellvi Shelly Fernandez de Cordoba, née . . . ., † 29 déc. 1863.

Les enfants issus de ce mariage (non-aptes à succéder) portent le nom de Borbon y de Castellvi; le titre de Duque de Sevilla, qui avait été conféré plus tard au fils aîné Henri, a passé à la fille aînée de ce dernier, v. IIIe partie.

2e Rameau de Don Carlos, v. Bourbon.

Grande-Bretagne et Irlande.

A. (maison de Saxe-Cobourg-et-Gotha.)

Angl. et évang. — Windsor Castle, Berkshire; Buckingham Palace à Londres; Holyrood Palace, Edimbourg; Sandringham, Norfolk, et Balmoral Castle, Écosse. — Pour le précis historique v. les articles Brunswick-Lunebourg et Saxe-Cobourg-et-Gotha. — Prise du titre d'Impératrice des Indes par la reine Victoria 1er janv. 1877. — V. les éditions de 1830, p. (59), 1848, p. 30, et 1898, p. 40. — Les cadets descendant de la reine Victoria portent le titre de princes et princesses roy. de Grande-Bretagne et d'Irlande, et de princes et princesses de Saxe-Cobourg-et-Gotha, ducs et duchesses de Saxe, avec la qualification d'Alt. Royale.

George V-Frédéric-Ernest-Albert *roi du Royaume-Uni de Grande-Bretagne et d'Irlande*, et des territoires britanniques au delà des mers, défenseur de la foi, empereur des Indes, Maj. Roy. et Imp., né à Marlborough House 3 juin 1865, fils du roi Édouard VII, né au palais de Buckingham 9 nov. 1841, † ibidem 6 mai 1910; succ. à son père; Dr. en droit hon. c. de l'université de Londres, am. de la flotte et FM. brit., col. en chef des 1er et 2e Life Guards, des Royal Horse Guards, Grenadier Guards, Coldstream Guards, Scots Guards et Irish Guards, du King's Own (Royal Lancaster) Rgt, du Royal Rgt of Artillery et du Corps of Engineers, des Royal Fusiliers (City of London Rgt), Royal Welsh Fusiliers, Royal Marines, King's Royal Rifle Corps, et des Queens Own Cameron Highlanders, de Princess Victoria (Royal Irish Fusiliers), de l'Officers Training Corps, du Norfolk Rgt, du 8e (Isle of Wight Rifles, „Princess Beatrice's") bat. du Hampshire Rgt, du 10e (Prince of Wales's Own Royal) Hussars, de King's Colonial Yeomanry, Suffolk Yeomanry, Norfolk Yeomanry, de la 5e brig. (de Londres) R. Field Art. et du 3e bat. du Prince of Wales's Own (West Yorkshire Rgt), capit. gén. et col. de l'Hon. Art. Comp., col. en chef des régts indiens: 6e King Edward's Own Cavalry, 102e King Edward's Own Grenadiers, 2e King Edward's Own Gurkha Rifles; FMG. pruss., chef du rég. de cuirass. pruss. no 8 et du 1er rég. de drag., de la garde pruss., à la s. de la marine imp. allem., propr. du 12e rég. autr. d'obus. de camp., col. hon. du 8e rég. d'inf. esp. de Zamora, am. à la s. de la marine russe, am. de la flotte dan.; souverain de l'O. de la Jarretière, chev. de l'O. de St-André, de l'O. de l'Annonciade, de l'O. de l'Éléphant, de l'O. de l'Aigle Noir, de l'O. esp. de la Toison d'Or, de l'O. des Séraphins, de l'O. de St-Hubert, de l'O. du Crancelin, etc.; m. à la chapelle royale de St-James à Londres 6 juill. 1893 à — Victoria-Mary psse de Teck, née 26 mai 1867, Dr. mus. hon. c. de l'université de Londres, chef du rég. pruss. de huss. no 5, D. de l'O. de la Jarretière.

Enfants: 1) Pr. *Édouard-Albert*-Christian-George-André-Patrick-David,

prince de Galles et comte de Chester [depuis le 23 juin 1910], duc de Cornwall, de York et de Rothesay, de Carrick et d'Inverness (Écosse), baron de Renfrew et de Killarney (Irlande), seigneur des îles et gd-maître d'Écosse, né à White Lodge, Richmond Park, Surrey, 23 juin 1894; lt. de vaiss. à bord du „Collingwood", chev. de l'O. de la Jarretière, de l'O. de St-André, de l'O. esp. de la Toison d'Or.

2) Pr. *Albert*-Frédéric-Arthur-George, né à York Cottage, Sandringham, 14 déc. 1895.

3) Psse *Victoria-Alexandra*-Alice-Marie, née à Sandringham 25 avril 1897.

4) Pr. *Henri*-Guillaume-Frédéric-Albert, né à Sandringham 31 mars 1900.

5) Pr. *Georges*-Édouard-Alexandre-Edmond, né à Sandringham 20 déc. 1902.

6) Pr. *Jean (John)*-Charles-François, né à Sandringham 12 juill. 1905.

Sœurs.

1. Psse *Louise*-Victoria-Alexandra-Dagmar, née à Marlborough House 20 févr. 1867, princesse royale de Gde-Bretagne et Irlande; m. au palais de Buckingham à Londres 27 juill. 1889 à Alexander Duff, 1er duke of Fife, † au Caire 29 janv. 1912.
2. Psse *Victoria*-Alexandra-Olga-Marie, née à Marlborough House 6 juill. 1868.
3. Psse *Maud*-Charlotte-Marie-Victoria, née à Marlborough House 26 nov. 1869; m. au palais de Buckingham 22 juill. 1896 à Charles pr. de Danemark, act. Haakon VII roi de Norvège, Maj.

Mère.

Reine-mère *Alexandra* née psse de Danemark, née 1er déc. 1844; m. à Windsor 10 mars 1863, D. de l'O. de la Jarretière. [Marlborough House, *Londres* SW., et *Sandringham*, Norfolk.]

Frères et sœurs du père

du mariage du gd-père le pr. Albert de Saxe-Cobourg-et-Gotha etc., né 26 août 1819, naturalisé en Grande-Brétagne par l'acte du 24 janv. 1840, prince consort depuis le 25 juin 1857, † 14 déc. 1861, et de la reine Victoria de Grande-Bretagne, née à Londres 24 mai 1819, m. 10 févr. 1840, † à Osborne 22 janv. 1901.

1. † Pr. Alfred-Ernest-Albert, duc d'Édimbourg, v. Saxe-Cobourg-et-Gotha.
2. Psse *Hélène (Helena)*-Augusta-Victoria, née au palais de Buckingham 25 mai 1846; m. à Windsor 5 juill. 1866 à Christian pr. de Slesvig-Holstein.
3. Psse *Louise*-Caroline-Alberte, née au palais de Buckingham 18 mars 1848; m. à Windsor 21 mars 1871 à John Campbell marquess of Lorne, act. duke of Argyll.
4. Pr. *Arthur*-Guillaume-Patrick-Albert, *duc de Connaught* et Strathearn, cte de Sussex (depuis le 24 mai 1874), né au palais de Buckingham à Londres 1er mai 1850, renonça, pour lui et son fils, à la succession dans les duchés de Saxe-Cobourg-et-Gotha 30 juin 1899, mbre de la Chre des Pairs, PC., gouv. gén. du Dominion de Canada, FM. brit., aide de camp pers. du Roi, col. en chef du 6e (Inniskilling) Dragoons, du Highland Light Inf., Royal Dublin Fusiliers, de la Riflebrigade (the Prince Consort's Own) et de l'Army Service Corps, col. des Grenadier Guards, chef du rég. de huss. pruss. no 3, gén. suéd., am. dans la marine roy. dan., propr. du 4e rég. de huss. autr., à la s. du 27e rég. russe de drag. de Kiew, col. hon. du 9e bat. de chass. esp. d'Arapiles, prés. hon. de la société royale de géographie; gd-maître de l'O. du Bain, chev. de la Jarretière, de l'O. des Séraphins, de l'O. de l'Éléphant, de l'O. de l'Aigle Noir, de l'O. esp. de la Toison d'Or, de l'O. de l'Annonciade, de l'O. de St-Hubert, etc.; m. à Windsor 13 mars 1879 à — *Louise-Marguerite* psse de Prusse, née 25 juill. 1860, chef du rég. d'inf. pruss. no 64. [*Bagshot Park*, Surrey, et Clarence House, *Londres.*]

Enfants: (1) Psse *Marguerite*-Victoria-Charlotte-Augusta-Norah, née à Bagshot Park 15 janv. 1882; m. à Windsor 15 juin 1905 à Gustave-Adolphe pr. royal de Suède, duc de Scanie.

(2) Pr. *Arthur*-Frederick-Patrick-Albert, né à Windsor Castle 13 janv. 1883, PC., major au Royal Scots Greys, aide de camp pers. du Roi, à la s. du rég. de huss. pruss. no 3, lt.-col. hon. du bat. de chass. esp. de Ciudad Rodrigo no 7; chev. de l'O. de la Jarretière, de l'O. de l'Aigle Noir, de l'O. des Séraphins, de l'O. de l'Annonciade, etc.; m. à Londres 15 oct. 1913 à — psse *Alexandra*, duchess of Fife, Alt., née 17 mai 1891. [*Londres*, 54 Mount Street, Park Lane.]

(3) Psse *Victoria*-Patricia-Hélène-Elizabeth, née au palais de Buckingham, Londres, 17 mars 1886.

5. † Pr. Léopold, duc d'Albany (depuis le 24 mai 1881), né 7 avril 1853, † 28 mars 1884; m. à Windsor 27 avril 1882 à — *Hélène* psse de Waldeck et Pyrmont, née 17 févr. 1861. *[Claremont.]*

Enfants: (1) Psse *Alice*-Marie-Victoria-Augusta-Pauline, née à Windsor 25 févr. 1883; m. à Windsor 10 févr. 1904 à Alexandre pr. de Teck, Alt. Sérén.

(2) Pr. Léopold-*Charles*-*Édouard*-Georges-Albert, *duc d'Albany*, cte de Clarence, bar. Arklow, duc de Saxe-Cobourg-et-Gotha, v. Saxe-Cobourg-et-Gotha.

6. Psse *Béatrice*-Marie-Victoria-Féodore, née au palais de Buckingham 14 avril 1857, Governor and Captain de l'île de Wight, Governor de Carisbrooke Castle; m. à Osborne 23 juill. 1885 à Henri pr. de Battenberg, † 20 janv. 1896.

B. (maison de Brunswick-Lunebourg) **Frères du bisaïeul**

du mariage du trisaïeul maternel, le roi Georges III de Grande-Bretagne et d'Irlande et de Hanovre, né 4 juin 1738, † 29 janv. 1820, avec Sophie-Charlotte psse de Mecklembourg-Strélitz, née 19 mai 1744, m. 8 sept. 1761, † 17 nov. 1818.

1. † Pr. Ernest-Auguste, né 5 juin 1771 (évang.), † 18 nov. 1851, duc de Cumberland et Teviotdale [pairie de Grande-Bretagne] et Comte d'Armagh [en Irlande] 23 avril 1799, roi de Hanovre 20 juin 1837; m. par procuration à Neustrelitz 29 mai et en personne à Londres 29 août 1815 à Frédérique veuve, en 1ères noces de Louis de Prusse et en 2des noces de Frédéric-Guillaume pr. de Solms-Braunfels, née psse de Mecklembourg-Strélitz, née 2 mars 1778, † 29 juin 1841.

Fils: † Roi Georges V de Hanovre, v. Brunswick-Lunebourg.

2. † Pr. Adolphe, duc de Cambridge (depuis le 27 nov. 1801), né 24 févr. 1774, † 8 juill. 1850; m. par proc. 7 mai et en personne 1er juin 1818 à Augustine psse de Hesse-Cassel, née 25 juill. 1797, † 6 avril 1889.

Fille, princesse roy. de Grande-Bretagne et d'Irlande et de Hanovre, Alt. Roy.: Psse *Augusta*-*Caroline*-Charlotte-Élisabeth-Marie-Sophie-Louise, née à Hanovre 19 juill. 1822; m. au palais de Buckingham à Londres 28 juin 1843 à Frédéric-Guillaume, gd-duc hér., puis gd-duc de Mecklembourg (Strélitz), † 30 mai 1904.

Grèce.

(Maison de Slesvig-Holstein-Sonderbourg-Glucksbourg.)

Grecs-orthodoxes. — Athènes et Dekéleia (Tatói). — Guillaume prince de Danemark, de la Maison de Slesvig-Holstein-Sonderbourg-Glucksbourg, né 24 déc. 1845 (fils de Christian IX roi de Danemark, v. Danemark et ci-dessous), accepte la couronne de Grèce qui lui est offerte par l'Assemblée Nationale grecque, en vertu du protocole signé 5 juin 1863 à Londres par les trois Puissances protectrices, la France, l'Angleterre et la Russie, 6 juin 1863; commence à régner sous le nom de Georges Ier Roi des Hellènes 31 oct. 1863. — Les cadets portent le titre de prince ou princesse de Grèce avec la qualification d'Alt. Royale.

Constantin (Konstantinos) Ier *roi des Hellènes*, prince de Danemark, Majesté,

né à Athènes 21 juill./2 août 1868, fils du roi Georges 1er, né à Copenhague 24 déc. 1845 (luthérien), † (assassiné) à Salonique 5 mars 1913 v. s.; FMG. pruss., chef du rég. d'inf. pruss. no 88, à la s. du 2e rég. pruss. de la garde à pied, et du 1er rég d'inf. russe de la Néva; chev. de l'O. de l'Éléphant, de l'O. de St-André, de l'O. de l'Annonciade, de l'O. des Séraphins, de l'O. esp. de la Toison d'Or, de l'O. de l'Aigle Noir, de l'O. du Crancelin, etc.; m. à Athènes 15/27 oct. 1889 à — Sophie (Sofia) psse de Prusse, née 14 juin 1870 n. s. (orthodoxe depuis le 2 mai 1891), chef du rég. des grenad. de la garde pruss. no 3.

Enfants: 1) Pr. royal (diadoque) *Georges (Geórgios)*, né au chât. de Tatói 7/19 juill. 1890, lt. d'inf. grec (en congé), à la s. du 1er rég. pruss. de la garde à pied; chev. de l'O. de l'Éléphant, de l'O. de l'Aigle Noir.

2) Pr. *Alexandre*, né au chât. de Tatói 20 juill./1er août 1893.

3) Psse *Hélène*, née à Athènes 20 avril/2 mai 1896.

4) Pr. *Paul (Pavlos)*, né à Athènes 1er/14 déc. 1901.

5) Psse *Irène*, née à Athènes 31 janv./13 févr. 1904.

6) Psse *Catherine*, née à Athènes 21 avril/4 mai 1913.

Frères et sœur.

1. Pr. *Georges (Geórgios)*, né à Corfou 12 juin 1869 v. s., 1er aide de camp du roi; v.-am. de la marine grecque en retr., v.-am. des marines danoise et russe, chev. de l'O. de l'Éléphant, de l'O. de St-André, de l'O. de l'Annonciade, de l'O. de l'Aigle Noir, etc.; m. à Paris 21 nov. et à Athènes 29 nov. 1907 n. s. à — *Marie* psse Bonaparte, née à St-Cloud 2 juill. 1882 n. s. (cathol.) *[Athènes.]*.
   Enfants: 1) Pr. *Pierre (Petros)*, né à Paris 3 déc. 1908 n. s.
   2) Psse *Eugénie*, née à Paris 10 févr. 1910 n. s.
2. Pr. *Nicolas (Nicólaos)*, né à Athènes 9 janv. 1872 v. s., gén. de div. grec et aide de camp, col. russe à la s. du 1er rég. d'inf. de la Néva, et du 3e rég. de drag. de Novorossisk; chev. de l'O. de l'Éléphant, de l'O. de l'Aigle Noir, etc.; m. à Tzarskoïe-Selo 16 août 1902 v. s. à — *Hélène*-Vladimirovna gd-dsse de Russie Alt. Imp., née 17 janv. 1882 v. s., chef du 3e rég. de drag. de Novorossisk. *[Athènes.]*
   Filles: 1) Psse *Olga*, née au chât. de Tatói 29 mai 1903 v. s.
   2) Psse *Élisabeth*, née au chât. de Tatói 11 mai 1904 v. s.
   3) Psse *Marina*, née à Athènes 30 nov. 1906 v. s.
3. Psse *Marie (María)*, née à Athènes 20 févr. 1876 v. s.; m. à Corfou 30 avril 1900 v. s. à Georges Michaïlovitch gd-duc de Russie, Alt. Imp.
4. Pr. *André (Andréas)*, né à Athènes 20 janv. 1882 v. s., capit. de cav. grec (en congé) et aide de camp, à la s. du 1er rég. de drag. hess. no 23 et du 1er rég. d'inf. russe de la Néva; chev. de l'O. de l'Éléphant, de l'O. de St-André, de l'O. de l'Annonciade, de l'O. de l'Aigle Noir, etc.; m. à Darmstadt 7 oct. 1903 n. s. à — *Alice* psse de Battenberg, née 25 févr. 1885 n. s. *[Athènes.]*
   Filles: 1) Psse *Marguerite*, née à Athènes 5 avril 1905 v. s.
   2) Psse *Théodora*, née à Athènes 17 mai 1906 v. s.
   3) Psse *Cécile*, née à Athènes 23 juin 1911 v. s.
5. Pr. *Christophe (Christóphoros)*, né au chât. de Pavlovsk à St-Pétersbourg 29 juill. 1888 v. s., sous-lt. au 1er rég. d'inf. grec (en congé); chev. de l'O. de St-André, de l'O. de l'Éléphant, de l'O. de l'Aigle Noir, etc.

Mère.

Reine douair. *Olga*-Constantinovna Maj., née gd-dsse de Russie, née 22 août 1851 v. s.; m. à St-Pétersbourg 15 oct. 1867 v. s., chef du 2e équipage de la flotte russe et de l'équipage du croiseur „Amiral Makarow". *[Athènes.]*

Hanovre, v. Brunswick-Lunebourg.

Hesse.

(Maison de Brabant.)

Souche: Cte Gisilbert dans le pays de la Meuse, m. vers 846 à une fille de l'empereur Lothaire Ier; Rénier comte dans le Haspingau et le Masau, missus du roi Louis l'Enfant en Lorraine, marggrave entre la Meuse et l'Escaut sous le roi Charles le Simple, † vers 915; Giselbert, fils de Rénier, duc de Lorraine 928, † 939; plus tard aussi Comtes du Hainaut et de Louvain (en Brabant); Duc de la Basse-Lorraine 1106—1128 et depuis 1139; Duc de Brabant et marggrave d'Anvers 1128—1139 et depuis 1141 (1190); Landgrave, seigneur de Hesse (pays des Hessi franconiens 738, réuni en partie à la maison des landgraves de Thuringe par suite du mariage de Louis Ier de Thuringe avec Hedwige, fille et héritière du dernier comte Giso de Gudensberg, 1140) par suite du mariage, conclu 1241, de Henri II duc de Brabant, † 1248, avec Sophie, fille de Louis IV landgrave de Thuringe et de Hesse, à la mort de Henri Raspe, landgrave de Thuringe, qui ne laissa pas d'enfants, 1247 (28 oct. 1263); Prince du Saint Empire 11 mai 1292; acquisition de Schmalkalden 1360, des comtés de Ziegenhain et de Nidda 1450, de Katzenelnbogen et de Dietz avec Darmstadt (Darmundestat au 11e siècle) 1479, de Hombourg-ès-Monts 1504; les lignes ci-dessous descendent de deux fils du landgrave Philippe le Magnanime, né 13 nov. 1504, † 31 mars 1567. — V. les éditions de 1831 (p. 93) et 1848 (p. 33).

I. Ligne cadette (regnante), grand-ducale: Hesse et du Rhin (bei Rhein).

Luthériens. — Auteur: Georges landgrave du Haut Comté de Katzenelnbogen, né 10 sept. 1547, † 7 févr. 1596; acquisition par héritage des bailliages de Schotten, Stornfels et Hombourg à l'extinction de la ligne de Rheinfels (après la mort du frère, ldgrve Philippe II, mort sans descendance 20 nov. 1583), d'autres parties de la Haute Hesse avec Giessen à l'extinction de la ligne de Marbourg (par suite de la mort du ldgrve Louis IV) 1604 et 1648, du comté de Hanau-Lichtenberg 1736; perte des possessions situées sur la rive gauche du Rhin 1801 et dédommagement par donation de territoires appartenant à l'électorat de Mayence, au Palatinat électoral et au grand-chapitre de Worms, du duché de Westphalie (v. Prusse) etc. 1803; Grand-duc de Hesse 13 août 1806; dédommagement du duché de Westphalie cédé à la Prusse en 1814 (définitivement 30 juin 1816) par donation de la Hesse Rhénane, de quelques fractions de la principauté d'Ysembourg etc. 10 juill. 1815; Grand-duc de Hesse et du Rhin, etc., 7 juill. 1816. — V. les éditions de 1831, p. (105), et 1848, p. 37. — Les cadets portent le titre de prince ou princesse de Hesse et du Rhin avec la qualification d'Alt. gd-ducale.

Ernest-Louis (Ernst Ludwig)-Charles-Albert-Guillaume *grand-duc de Hesse* et du Rhin, etc., Alt. Roy., né à Darmstadt 25 nov. 1868, fils du gd-duc Louis IV, né 12 sept. 1837, † 13 mars 1892, et d'Alice née psse de Grande-Bretagne et d'Irlande etc., née 25 avril 1843, m. 1er juill. 1862, † 14 déc. 1878; succ. à son père; Dr. en phil. hon. de l'université de Giessen, Dr. de droit hon. de l'université de Leipzig; gén. d'inf. pruss. à la s. du 1er rég. de la garde à pied et du 1er bat. d'inf. de marine, propr. du 1er rég. d'inf. de la garde hess. no 115, du 1er rég. de drag. de la garde hess. no 23, du rég. hess. d'art. de camp. no 25, du rég. d'inf. pruss. no 17 et du 5e rég. d'inf. bav. „Gd-duc Ernest-Louis de Hesse" propr. du 14e rég. d'inf. autr. et chef du 16e rég. de huss. russe de Kliatizki; rector magnif. de l'université de Giessen; chev. de l'O. de St-André, de l'O. de l'Annonciade, de l'O. de la Jarretière, de l'O. de l'Aigle Noir, de l'O. de St-Hubert, de l'O. esp. de la Toison d'Or, de l'O. du Crancelin, etc.; m.: 1° à Cobourg 19 avril 1894 à Victoria psse de Saxe-Cobourg-et-Gotha etc., née 25 nov. 1876 (divorcée à Darmstadt 21 déc. 1901 et remariée à Tegernsee 8 oct. 1905 à Cyrille gd-duc de Russie); 2° à

Darmstadt 2 févr. 1905 à — **Éléonore** psse de Solms-Hohensolms-Lich, née 17 sept. 1871, propriétaire du 3e rég. d'inf. hess. (Inf.-Leibregiment) „Grossherzogin" no 117.

Fils du 2d lit: 1) Gd-duc hér. *Georges*-Donatus-Guillaume-Nicolas-Édouard-Henri-Charles, Alt. Roy., né à Darmstadt 8 nov. 1906.

2) Pr. *Louis*-Hermann-Alexandre-Clovis, né à Darmstadt 20 nov. 1908.

Sœurs.

1. Psse *Victoria*-Elisabeth-Mathilde-Alberte-Marie, née à Windsor 5 avril 1863; m. à Darmstadt 30 avril 1884 à Louis pr. de Battenberg, Alt. Sérén.
2. Psse *Élisabeth*-Alexandra-Louise-Alice, née à Darmstadt (Bessungen) 1er nov. 1864; m. à St-Pétersbourg 15 juin 1884 sous le nom d'Élisabeth Féodorovna (orth. depuis le 25 avril 1891) à Serge-Alexandrovitch gd-duc de Russie, Alt. Imp., † 4 févr. 1905 v. s.
3. Psse *Irène*-Louise-Marie-Anna, née à Darmstadt 11 juill. 1866; m. à Charlottenbourg 24 mai 1888 à Henri pr. de Prusse, Alt. Roy.
4. Psse *Alix*-Victoria-Hélène-Louise-Béatrix, née à Darmstadt 6 juin 1872, gde-dsse Alexandra Féodorovna (orth. depuis le 2 nov. 1894), chef du rég. russe de lanciers de la garde „Impératrice Alexandra-Féodorovna", du 5e rég. de huss. „Alexandra Féodorovna", du rég. de cav. de la Crimée „Alexandra Feodorovna", du 21 rég. de tiraill. de Sibérie orient., et du 2e rég. de drag. de la garde pruss. „Impératrice Alexandra de Russie"; gde-maîtresse de l'O. de Ste-Catherine, D. de la gd-croix d'honn. de l'O. souv. de Malte; m. à St-Pétersbourg 26 nov. 1894 à Nicolas II Empereur de Russie Maj.

Frères du père

du mariage du grand-père, le pr. Charles de Hesse et du Rhin, né 23 avril 1809, † 20 mars 1877, avec Élisabeth née psse de Prusse, née 18 juin 1815, m. 22 oct. 1836, † 21 mars 1885.

1. † Pr. Henri, né à Bessungen 28 nov. 1838, † à Munich 16 sept. 1900; m. morgan.: 1° à Darmstadt 28 févr. 1878 à Caroline baronne de Nidda [titre conféré par le grand-duc de Hesse 28 févr. 1878], née Willich dite de Pöllnitz, née à Butzbach 5 nov. 1848, † à Trêves 6 janv. 1879; 2° à Darmstadt 20 sept. 1892 à — *Émilie*-Mathilde-Hedvige Hržić de Topusko, née à Karlstadt 6 mai 1868 (cath.), *baronne de Dornberg* [anoblissement hess. en date de Balmoral 23 sept. 1892, lettres-pat. Darmstadt 4 oct. 1893; collation du titre baronial pour elle et sa descendance, Darmstadt 14 sept. 1895] (remariée à Berchtesgaden 16 juill. 1906 à Maximilien bar. de Bassus, reichsrat et chamb. bav. *[Sandersdorf*, Haut-Palatinat]).
   Fils: a) du 1er lit: *Comte de Nidda* (v. Taschenbuch der Gräflichen Häuser).
   b) du 2d lit: *Baron de Dornberg* (v. Taschenbuch der Freiherrlichen Häuser).
2. † Pr. Guillaume, né à Bessungen 16 nov. 1845, † à Darmstadt 24 mai 1900; m. morgan. à Lorry près Metz 24 févr. 1884 à — Louise-Marie-*Joséphine* Bender, née à Darmstadt 11 août 1857 (par coll. hess. en date du 15 avril 1884) *de Lichtenberg*. *[Darmstadt.]*
   Fils: porte le nom *de Lichtenberg* (v. le Taschenbuch der Briefadeligen Häuser, 1911).

Frères du grand-père

du mariage du bisaïeul, le grand-duc Louis II, né 26 déc. 1777, † 16 juin 1848, avec Wilhelmine psse de Bade, née 10 sept. 1788, m. 19 juin 1804, † 27 janv. 1836.

1. † Gd-duc Louis III, né 9 juin 1806, † 13 juin 1877; m.: 1° 26 déc. 1833 à Mathilde psse de Bavière, née 30 août 1813 (cath.), † 25 mai 1862; 2° morgan. à Darmstadt 20 juin 1868 à — Anne-*Madeleine* Appel, née à Darmstadt 8 mars 1846, *baronne de Hochstädten* [titre du grand-duché de Hesse, conféré 9 juin 1868]. *[Wiesbade.]*
2. † Pr. Alexandre, né 15 juill. 1823, † 15 déc. 1888; m. morgan. 28 oct. 1851 à Julie ctesse de Hauke, née 12 nov. 1825 (évangél. depuis le 12 mai 1875), † au chât. de Heiligenberg 19 sept. 1895, psse de Battenberg [titre du grand-duché de Hesse, Darmstadt 26 déc. 1858].
   Enfants: *Princes et princesses de Battenberg* (v. IIIe Partie).

II. Ligne aînée, non régnante, des Landgraves de Hesse.

Réformés. — Auteur: Guillaume IV ldgr. de Hesse-Cassel, né 24 juin 1532, † 25 août 1592; les branches ci-dessus descendent de deux fils du ldgr. Guillaume VI, né 29 mai 1629, † 16 juill. 1663, et de sa femme Hedwige-Sophie de Brandenbourg, née 4 juill. 1623, † 16 juin 1683. — V. les éditions de 1831, p. (93), et 1848, p. 38.

1re Ancienne branche de la Hesse électorale.

Réformés. — Auteur: Charles ldgr. de Hesse-Cassel, né 3 août 1654, † 23 mars 1730; des fils de son petit fils, le ldgr. Frédéric II, né 14 août 1720, † 31 oct. 1785, descendent les deux branches suivantes.

a. Rameau électoral autrefois régnant.

Auteur: Guillaume IX, ldgr. de Hesse Cassel, plus tard Guillaume I, électeur de Hesse, né 3 juin 1743, † 27 févr. 1821; Électeurs 27 avril 1803—9 juill. 1807 et 21 nov. 1813—20 sept. 1866; Gd-duc de Fulda 8 févr. 1816. — Voir les éditions de 1831, p. (93); 1848, p. 38, et 1875, p. 33.

† Électeur Frédéric-Guillaume Ier, né 20 août 1802 (réform.), † 6 janv. 1875.
Enfants (non habiles à succéder): *Prince et princesses de Hanau*, v. IIIe partie.

b. Rameau des Landgraves.

Luthériens. — Philippsruhe près Hanau et Panker en Holstein. — Auteur: Frédéric ldgr. de Hesse-Cassel, né 11 sept. 1747, † 20 mai 1837. — Les cadets portent le titre de prince ou princesse de Hesse avec la qualification d'Altesse.

Alexandre-Frédéric (Alexander-Friedrich)-Guillaume-Albert-George *landgrave de Hesse*, Alt. Roy., né à Copenhague 25 janv. 1863, fils du pr. et ldgr. Frédéric, né 26 nov. 1820, † 14 oct. 1884; succ. à son frère, le ldgr. Frédéric-Guillaume, né 15 oct. 1854, † 14 oct. 1888; chev. de l'O. de l'Éléphant, de l'O. de l'Aigle Noir, de l'O. de St-Hubert, chev. de droit de l'O. de St-Jean etc.

Frère et sœurs.

1. Psse *Élisabeth*-Charlotte-Alexandra-Marie-Louise, née à Copenhague 13 juin 1861; m. à Philippsruhe 26 mai 1884 à Léopold pr. hér. d'Anhalt, † 2 févr. 1886.
2. Pr. *Frédéric-Charles (Friedrich-Karl)*-Louis-Constantin, né au chât. de Panker 1er mai 1868, LtG. pruss., chef du (1er rég.) d'inf. (de la Hesse électorale) no 81 et à la s. du 1er rég. de drag. de la garde; chev. de l'O. de l'Aigle Noir, de l'O. de l'Éléphant etc.; m. à Berlin 25 janv. 1893 à — *Marguerite* psse de Prusse, Alt. Roy., née 22 avril 1872, chef du rég. de fus. hess. no 80. *[Francfort-s./le-M. et chât. de Friedrichshof.]*
   Fils: 1) Pr. *Frédéric-Guillaume (Friedrich-Wilhelm)*-Sigismond-Victor, né à Francfort-s.-le-Mein 23 nov. 1893, enseigne au rég. d'uhl. no 6. *[Hanau.]*
   2) Pr. *Maximilien*-Frédéric-Guillaume-George-Édouard, né à Rumpenheim 20 oct. 1894, cadet-sous-off. *[Berlin-Lichterfelde.]*
   3) Pr. *Philippe*, né à Rumpenheim 6 nov. 1896.
   4) Pr. *Wolfgang*-Maurice, né à Rumpenheim 6 nov. 1896, cadet. *[Berlin-Lichterfelde.]*
   5) Pr. *Richard*-Guillaume-Léopold, } nés à Francfort-s./l.-M. 14 mai 1901.
   6) Pr. *Christophe*-Ernest-Auguste, }
3. Psse *Sibylle*-Marguerite-Christa-Thyra-Hedvige-Catherine, née au chât. de Panker 3 juin 1877; m. à Francfort-s.-le-Mein 3 sept. 1898 à Frédéric baron Vincke, capit. de cav. pruss. en retr. *[Rettershof* près Königstein dans le Taunus.]

Mère.

Ldgvine douair. *Anne* de Hesse, née psse de Prusse, Alt. Roy., née 17 mai 1836; m. à Charlottenbourg 26 mai 1853 (cath. depuis le 9 oct. 1901). *[Francfort-s./le-Mein.]*

2e Branche de Philippsthal.

Auteur: Philippe ldgr. de Hesse, qui fit construire le château de Philippsthal (v. ci-dessous), né 14 déc. 1655, † 18 juin 1721, des deux fils duquel descendent les rameaux mentionnés ci-dessous; qualification de „Hoheit" (Altesse; coll. pruss.) 18 juill. 1881.

1er Rameau: Philippsthal.

Philippsthal, régence de Cassel. — Auteur: Charles ldgr. de Hesse, né 23 sept. 1682, † 8 mai 1770; mbre hér. de la Chre des seigneurs de Prusse 24 oct. 1881. — V. les éditions de 1881, p. (102), et 1861. p. 31.

Ernest-Eugène-Charles-Auguste-Bernard-Paul *landgrave de Hesse* Alt., né au chât. de Philippsthal 20 déc. 1846, fils du ldgr. Charles, né 22 mai 1803, † 12 févr. 1868, et de Marie née dsse de Wurtemberg, née 25 mars 1818, m. 9 oct. 1845, † 10 avril 1888; succ. à son père; mbre hér. de la Chre des sgrs de Prusse, major pruss. à la s. de l'a.; commandeur de chapitre de l'O. Teut., bailliage d'Utrecht.

Frère.

Pr. *Charles*-Alexandre de Hesse-Philippsthal Alt., né au chât. de Philippsthal 3 févr. 1853, capit. pruss. à la s. de l'a.; chev. de l'O. Teutonique, bailliage d'Utrecht, etc. *[Philippsthal.]*

Frère du père

du mariage du gd-père le ldgr. Ernest Ier Constantin, né 8 août 1771, † 25 déc. 1849, avec Christine-Louise psse de Schwarzbourg(-Rudolstadt), née 2 nov. 1775, m. 10 avril 1796, † 25 déc. 1808.

† Pr. François-Philippe-Auguste, né à Philippsthal 26 janv. 1805, † à Boudonville près Nancy 23 juin 1861; m. morg. à Gernsbach 19 oct. 1842 à Marie-Catherine Lindner, née à Léonberg 5 févr. 1819, † à Vacha 22 févr. 1904 [baronne de Falkener par coll. pruss. d. d. Berlin 19 févr. 1873], v. le Taschenbuch der Freiherrlichen Häuser.

2e Rameau: Philippsthal-Barchfeld.

Chât. d'Augustenau près Herleshausen, chât. de Wilhelmsbourg à Barchfeld et chât. de Rotenbourg-s.-Fulda, régence de Cassel. — Auteur: Guillaume ldgr. de Hesse, né 2 avril 1692, † 13 mai 1761 (acquéreur de Barchfeld); mbre hér. de la Chre des sgrs de Prusse 24 oct. 1881. — V. les éditions de 1881, p. (103) et 1874, p. 26. — Les cadets portent le titre de prince ou princesse de Hesse(Philippsthal-Barchfeld) avec la qualification d'Altesse.

Clovis (Chlodwig)-Alexis-Ernest *landgrave de Hesse(-Philippsthal-Barchfeld)*, Alt., né à Burgsteinfurt 30 juill. 1876, fils du pr. Guillaume, né 3 oct. 1831, † 17 janv. 1890, et de sa seconde femme Julienne née psse de Bentheim-Steinfurt, née 5 janv. 1842, m. à Burgsteinfurt 16 août 1873, † 29 avril 1878; succ. à son oncle Alexis, né à Burgsteinfurt 13 sept. 1829, † à Herleshausen 16 août 1905; mbre hér. de la Chre des sgrs de Prusse, major de cav. pruss. à la s. de l'a.; chev. de droit de l'O. de St-Jean; m. à Lich 26 mai 1904 à — *Caroline* psse de Solms-Hohensolms-Lich, née 27 mai 1877.

Enfants: 1) Pr. *Guillaume*-Ernest-Alexis-Hermann, né à Rotenburg-s.-la-Fulda 1er mars 1905.

2) Pr. *Ernest-Louis*, né à Rotenburg-s.-la-Fulda 15 juill. 1906.

3) Psse *Irène*-Sibylle-Auguste-Henriette, née à Rotenbourg-s.-la-Fulda 26 nov. 1907.

4) Pr. *Alexandre-Frédéric*-Ferdinand-Ernest-Charles-Georges-Louis-Alexis, né à Augustenau 8 juin 1911.

Frères et sœurs,

a. consanguins, du 1er mariage du père avec Marie psse de Hanau, ctesse de Schaumbourg.

v. IIIe Partie, article Ardeck.

b. sœur germaine.

Psse *Berte*-Louise-Ottilie-Augustine-Adélaïde-Marie, née à Burgsteinfurt 25 oct. 1874; m. à Rotenburg-s.-la-Fulda 16 août 1901 à Léopold cte act. pr. de Lippe.

c. frère consanguin, du quatrième mariage du père avec Augustine psse de Slesvig-Holstein (v. ci-dessous).

Pr. *Christian*-Louis-Frédéric-Adolphe-Alexis-Guillaume-Ferdinand, né au chât. de Louisenlund 16 juin 1887, lt. de vaiss. allem. *[Kiel.]*

Belle-mère.

Psse douair. *Augustine* de Hesse(-Philippsthal-Barchfeld), née psse de Slesvig-Holstein-Sonderbourg-Glucksbourg Alt., née 27 févr. 1844: m. au chât. de Louisenlund 6 déc. 1884. [Chât. de *Rotenbourg*-s.-Fulda.]

Hohenzollern, v. Prusse.

Maison de Holstein

(de la Maison d'Oldenbourg).

Luthériens. — Christian comte d'Oldenbourg, né 1426, † 1481, roi de Danemark sous le nom de Christian Ier 20 août 1448, roi de Norvège 29 juill. 1450, roi de Suède 1457—1467, devint duc de Slesvig (Sliaswik „village sur la Schlei", duché depuis 1115, réuni au Holstein depuis le 15 août 1386) et comte de Holstein (Holsatia, comté depuis Adolphe Ier de Schauenbourg 1111—1131) du chef de sa mère Heilwige, † 1436, sœur et héritière d'Adolphe VIII, † 4 déc. 1459, dernier comte de Holstein et duc de Slesvig de la Maison des seigneurs de Schauenbourg (Scavenburg, act. Schaumbourg dans le cercle de Rinteln en Westphalie) 2 mars 1460; érection du comté de Holstein avec le Wagrien, les Dithmarschen et le Stormarn en duché 14 févr. 1474; le duché de Holstein cédé par le roi Jean de Danemark, né 1455, † 1513, à son frère cadet Frédéric, né 1471, † 1533, qui devint par cette cession duc de Holstein 10 août 1490 et après la dépossession du roi Christian II (fils de Jean), né 2 juill. 1481, † 25 janv. 1559, aussi roi de Danemark sous le nom de Frédéric Ier, 29 janv. 1523; deux de ses fils furent auteurs des lignes ci-dessous. — V. les éditions de 1830, p. (14) et 1848, p. 40.

I. Ligne: Holstein-Sonderbourg.

Auteur: Christian III, né 12 août 1504, † 1er janv. 1559, roi de Danemark 1533, héritier en Norvège 1536; son 3e fils Jean le cadet, né 25 mars 1545, † 9 nov. 1622, devint duc de Slesvig-Holstein-Sonderbourg (dans l'île d'Alsen) 1582; les branches ci-dessous descendent de deux fils de son fils, le duc Alexandre, né 20 janv. 1573, † 13 mars 1627.

1re Branche: Slesvig-Holstein-Sonderbourg-Augustenbourg.

Primkenau, cercle de Sprottau en Silésie, et chât. de Gravenstein, cercle d'Apenrade en Slesvig. — Auteur: Ernest-Gonthier duc de Slesvig-Holstein-Sonderbourg, né 14 oct. 1609, † 18 janv. 1689; fondateur du chât. d'Augustenbourg (dans l'île d'Alsen) nommé d'après sa femme et renouvelé 1770; acquisition de la seigneurie de Primkenau (v. ci-dessus) 1852; prise du titre de Duc de Slesvig-Holstein, héritier en Norvège etc., à l'extinction de la ligne royale de Danemark (continuée par le fils aîné du roi Christian III) 15 nov. 1863; reconnaissance pruss. du titre de Duc de Slesvig-Holstein 1er avril 1885; Érection en fidéicommis des seigneuries de Primkenau en Silésie et de Gravenstein en Slesvig et d'autres possessions en 1886; mbre hér. de la Chre des sgrs de Prusse (droit attaché au dit fidéicommis) 6 févr. 1894. — V. l'édition de 1830, p. (14). — Les cadets portent le titre de prince ou princesse de Slesvig-Holstein avec la qualification d'Alt. Sérén.

Ernest-Gonthier (*Ernst-Günther*) héritier en Norvège, *duc de Slesvig-Holstein*, de Stormarn et des Dithmarses ainsi que d'Oldenbourg, Alt., né à Dolzig 11 août 1863, fils du duc Frédéric, né 6 juill. 1829, † 14 janv. 1880 et d'Adélaïde née psse de Hohenlohe-Langenbourg, née 20 juill. 1835, m. 11 sept. 1856, † 25 janv. 1900; succ. à son père; gén. de cav. pruss. à la s. du rég. de huss. de la garde du corps et du rég. d'inf. (de Holstein) no 85 „Duc de Holstein", mbre de la Chre des sgrs de Prusse; chev. de l'O. de l'Aigle Noir, de l'O. de St-Hubert, de l'O. du Crancelin, etc.; m. à

Cobourg 2 août 1898 à — *Dorothée* psse de Saxe-Cobourg-et-Gotha etc., née 30 avril 1881 (cath.) *[Primkenau.]*

Sœurs.

1. Psse *Augusta-Victoria*-Frédérique-Louise-Féodora-Jenny, née à Dolzig 22 oct. 1858, chef du rég. de fus. (de Slesvig-Holstein) no 86 et du rég. de huss. de la garde du corps russe de Grodno, D. de l'O. de l'Aigle Noir, D. hon. de l'O. bav. de Thérèse, mbre hon. de l'O. de St-Jean, etc.; m. à Berlin 27 févr. 1881 à Guillaume pr. de Prusse, act. Guillaume II empereur d'Allemagne, roi de Prusse, Maj. Imp. et Roy.
2. Psse Victoire-Frédérique-Augustine-Marie-*Caroline-Mathilde*, née à Dolzig 25 janv. 1860; m. à Primkenau 19 mars 1885 à Frédéric-Ferdinand pr., act. duc de Slesvig-Holstein-Sonderbourg-Glucksbourg, Alt.
3. Psse Féodora-*Louise-Sophie*-Adélaïde-Henriette-Amélie, née à Kiel 8 avril 1866; m. à Berlin 24 juin 1889 à Frédéric Léopold pr. de Prusse, Alt. Roy.

Frère et sœur du père

du mariage du grand-père, le duc Christian-Charles-Frédéric Auguste, né 19 juill. 1798, † 11 mars 1869, avec Louise-Sophie ctesse de Daneskjold-Samsœe, née 22 sept. 1796, m. 18 sept. 1820, † 11 mars 1867.

1. Pr. Frédéric-*Christian*-Charles-Auguste, né à Augustenbourg 22 janv. 1831, Alt. Roy. [par décret de la reine de la Grande-Bretagne du 30 juin 1866], gén. dans l'armée brit., aide de camp pers. du Roi, col.-gén. pruss. à la s. du 3e rég. d'uhl. de la garde, Dr. en droit de l'univ. d'Oxford, High Steward of Windsor; chev. de l'O. de la Jarretière, de l'O. de l'Aigle Noir, de l'O. de St-Hubert-de l'O. des Séraphins, de l'O. du Crancelin, etc.; m. à Windsor 5 juill. 1866 à — *Hélène* psse roy. de Grande-Bretagne et d'Irlande etc., née 25 mai 1846. *[Cumberland Lodge*, Windsor Park.]

   Enfants. Alt. (Collation brit. du . . . . 1867): 1) Pr. *Albert*-Jean-Charles-Frédéric-Alfred-Georges, né à Frogmore House, Windsor, 26 févr. 1869, major pruss. à la s. de l'a. *[Potsdam.]*

   2) Psse *Victoria*-Louise-Sophie-Augustine-Amélie-Hélène, née à Frogmore House 3 mai 1870.

   3) Psse Françoise-Joséphine-*Louise-Augustine*-Marie-(*Marie-Louise*) Christine-Hélène, née à Cumberland Lodge, Windsor, 12 août 1872 *[Londres]*; m. à Windsor 6 juill. 1891 à Aribert pr. d'Anhalt Alt. (divorcée 13 déc. 1900, la psse a repris son nom patronymique 26 janv. 1901).
2. Psse Caroline-Chrétienne-Augustine-Émilie-*Henriette*-Élisabeth, née à Augustenbourg 2 août 1833; m. à Primkenau 28 févr. 1872 au Dr. méd. Jean-Frédéric-Auguste d'Esmarch, † à Kiel 23 févr. 1908, cons. int. act., méd. gén. de 1re cl. et professeur. *[Kiel.]*

Frère du grand-père

du mariage du bisaïeul, le duc Frédéric-Chrétien, né 28 sept. 1765, † 14 juin 1814, avec Louise-Augustine psse de Danemark, née 7 juill. 1771, m. 27 mai 1786, † 13 janv. 1843.

† Pr. Frédéric, né 23 août 1800, † 2 juill. 1865 (renonce à son nom et ses droits et devient Prince de Noer par collation autr. du 28 sept. 1864, v. IIIe Partie]; m. en 1res noces 17 sept. 1829 à Henriette ctesse de Daneskjold-Samsœe, née 9 mai 1806, † 10 sept. 1858.

Fils: † Pr. Frédéric, né 15 nov. 1830, † 25 déc. 1881 (par collation pruss. du 12 avril 1870 Comte de Noer, v. Taschenbuch der Gräflichen Häuser).

2e Branche: Slesvig-Holstein-Sonderbourg-Glücksbourg.

Auteur: Auguste-Philippe duc de Slesvig-Holstein-Beck, né 15 nov. 1612, † 1675, propr. de Beck (cercle de Herford en Westphalie); inféodation danoise de Glucksbourg (cercle de Flensbourg; résidence d'une branche cadette 1622—1779) et collation du titre de Duc de Glucksbourg 6 juill. 1825; collation dan. de la qualification d'Altesse 19 déc. 1863; mbre hér. de la Chre des sgrs de Prusse 6 févr. 1894. En vertu de la loi oldenbourg. du 19 oct. 1904

(v. Oldenburgisches Gesetzblatt 1904, 26e pièce) la descendance mâle du duc Frédéric, † 27 nov. 1885 (v. ci-dessous) est affiliée à la maison gd-ducale d'Oldenbourg comme ligne collatérale relevant de la juridiction de famille du Grand-duc et appelée à la succession dans le grand-duché d'Oldenbourg au cas de l'extinction de la tige mâle de la maison grand ducale actuelle. — V. l'édition de 1836, p. (17). — Les cadets portent le titre de prince et princesse de Slesvig-Holstein-Sonderbourg Gluckbourg avec la qualification d'Altesse.

Frédéric (Friedrich)-Ferdinand-Georges-Christian-Charles-Guillaume *duc de Slesvig-Holstein-Sonderbourg-Glucksbourg*, héritier en Norvège, duc de Slesvig-Holstein, de Stormarn et des Dithmarses, ainsi que d'Oldenbourg, Alt., né à Kiel 12 oct. 1855, fils du duc Frédéric, né 23 oct. 1814, † 27 nov. 1885, et d'Adélaïde née psse de Schaumbourg-Lippe, née 9 mars 1821, m. 16 oct. 1841, † 30 juill. 1899; succ. à son père; gén. de cav. pruss. à la s. de l'a. et du 1er bat. de la marine, mbre hér. de la Chre des sgrs de Prusse; chev. de l'O. de l'Éléphant, de l'O. de l'Aigle Noir etc.; m. à Primkenau 19 mars 1885 à — *Caroline-Mathilde* psse de Slesvig-Holstein, née 25 janv. 1860 (v. 1re br.). [Chât. de *Glucksbourg*.]

Enfants, Altesses: 1) Psse *Victoria-Adélaïde*-Hélène-Louise-Marie-Frédérique, née à Grünholz 31 déc. 1885; m. à Glucksbourg 11 oct. 1905 à Charles-Édouard duc de Saxe-Cobourg-et-Gotha, Alt. Roy.

2) Psse *Alexandra-Victoria*-Augustine-Léopoldine-Charlotte-Amélie-Wilhelmine, chef du rég. de drag. pruss. no 14, née à Grünholz 21 avril 1887; m. à Berlin 22 oct. 1908 à Auguste-Guillaume pr. de Prusse, Alt. Roy.

3) Psse *Hélène*-Adélaïde-Victoria-Marie, née à Grünholz 1er juin 1888; m. à Glucksbourg 28 avril 1909 à Harald pr. de Danemark, Alt. Roy

4) Psse *Adélaïde*-Louise, née à Grünholz 19 oct. 1889.

5) Pr. Guillaume-*Frédéric (Friedrich)*-Christian-Gonthier-Albert-Adolphe-Georges, né à Grünholz 23 août 1891, lt. de vaiss. dans la marine allem., lt. à la s. du rég. de drag. oldenbourg. no 19.

6) Psse Victoire-Irène-Adélaïde-Auguste-Alberta-Féodora-*Caroline-Mathilde*, née à Grünholz 11 mai 1894.

Sœurs et frère.

1. Psse Marie-Caroline-*Augustine*-Ida-Louise, née à Kiel 27 févr. 1844; m. à Louisenlund 6 déc. 1884 à Guillaume pr. de Hesse (-Philippsthal-Barchfeld), † 17 janv. 1890.

2. Psse *Louise*-Caroline-Julienne, née à Kiel 6 janv. 1858; m. à Louisenlund 29 avril 1891 à Georges Victor pr. de Waldeck-Pyrmont, Alt. Sérén., † 12 mai 1893.

3. Psse *Marie*-Wilhelmine-Louise-Ida-Frédérique-Mathilde-Hermine, née à Grünholz 31 août 1859, abbesse du couvent des dames nobles à Itzehoe.

4. Pr. *Albert*-Christian-Adolphe-Charles-Eugène, né à Kiel 15 mars 1863, LtG. à la s. de l'a., chev. de l'O. de l'Éléphant, de l'O. de l'Aigle Noir, etc.; m. à Meerholz 15 oct. 1906 à — *Ortrud* ctesse d'Ysenbourg et Budingen de Meerholz, née 15 janv. 1879, D. hon. de l'O. bav. de Thérèse. *[Gotha.]*

Enfants: 1) Psse Victoria-*Marie-Louise*-Agnès-Calma-Élisabeth-Irmgard, née à Berlin 8 déc. 1908.

2) Pr. *Frédéric-Guillaume*-Auguste-Ferdinand-Alexandre-Charles-Édouard-Ernest-Gustave, né à Francfort-s.-le-M. 29 déc. 1909.

3) Pr. *Jean-Georges*-Guillaume-Victor-Henri-Constantin-Gonthier-Frédéric-Christian, né à Gotha 24 juill. 1911.

4) Pr. *Frédéric-Ferdinand*-Charles-Ernest-Auguste-Guillaume-Harald-Casimir-Nicola, né à Gotha 14 mai 1913.

Frère du père

du mariage du gd-père, le duc Guillaume, né 4 janv. 1785, † 17 févr. 1831, avec Louise psse de Hesse-Cassel, née 28 sept. 1789, m. 26 janv. 1810, † 13 mars 1867.

† Pr. Christian, né à Gottorp 8 avril 1818, † à Copenhague 29 janv. 1906, depuis le 15 nov. 1863 Christian IX roi de Danemark (v. Danemark).

II. Ligne : Holstein-Gottorp.

Auteur: Adolphe, né 25 janv. 1526, † 1er oct. 1586 duc de Holstein-Gottorp (Gottorf, chât. près de Slesvig) par suite du partage fait à Hadersleben avec son frère aîné Jean, né 1521, † 2 oct. 1580, 1544: acquisition d'une partie des possessions de ce dernier après sa mort; duché souverain par le traité de Copenhague 12 mai 1658; les branches ci-dessous descendent de deux fils du 6ème duc Christian-Albert, né 3 févr. 1641, † 27 déc. 1694. — V. l'édition de 1830, p. (18).

1re Branche.

Auteur: Frédéric IV, duc de Holstein-Gottorp, né 18 oct. 1671, † 19 juill. 1702; Empereur de Russie 5 janv. 1762; le duché de Holstein-Gottorp cédé à la couronne de Danemark en échange d'Oldenbourg 1773; v. Russie.

2e Branche: Oldenbourg.

Auteur: le duc Christian-Auguste, né 11 janv. 1673, évêque de Lubeck 1706, † 20 avril 1726, v. Oldenbourg.

Italie.

(Maison de Savoie.)

Catholiques. — Souche: Umbertus Ier, Albimanus (aux mains blanches) comte de Sabaudia (Savoie) 1032; acquisition par héritage de Pedemontium (Piémont) par suite du mariage du comte Othon († 1060) avec Adélaïde margravine de Segusium (Suse, prov. de Turin, Italie) 1091; Duc de Caputlacensis (Chablais, Savoie, France) et d'Augusta Praetoria (Aoste, prov. de Turin) 1238; Prince du Saint Empire 11 juin 1313, Duc de Savoie 19 févr. 1417; Roi de Chypre 1485—1490; le duché de Savoie conquis par la France 1535—1559; Comte d'Asti 1538; Roi de Sicile 1713—1718; Roi de Sardaigne 9 mai 1720; Roi d'Italie 17 mars 1861; acquisition de la Vénétie 3 oct. 1866; incorporation des Etats-Pontificaux 9 oct. 1870. — En vertu du statut de famille en date du 1er janv. 1890 les enfants du roi et du prince héritier ont droit au titre de prince (psse) de Savoie, avec la qualification d'„Altesse Royale", les neveux du Roi ainsi que leur descendance, au titre de prince (psse) de Savoie du sang royal, avec la qualification d'„Altesse Sérénissime". — V. les éditions de 1831, p. (42), et 1848, p. 71.

Victor-Emmanuel (Vittorio-Emanuele) III - Ferdinand - Marie - Janvier *roi d'Italie* Maj., né à Napies 11 nov. 1869, fils du roi Humbert, né à Turin 14 mars 1844, † à Monza 29 juill. 1900; succ. à son père; Dr. en droit civil de l'univ. d'Oxford, Dr. en droit hon. de l'univ. de Philadelphie, chef du rég. de huss. russ. no 13 „Roi Humbert d'Italie" et à la s. du rég. d'inf. du Roi no 145, propriétaire du rég. d'inf. bav. no 19 „Roi Victor-Emmanuel III d'Italie", propr. du 28e rég. d'inf. autr., chef du rég. de drag. russe no 14, col. hon. du 16e rég. d'inf. esp. „Saboya", gén. suéd.; chef et souverain de l'O. suprême de l'Annonciade, bailli et gd-croix d'honn. de l'O. souv. de Malte, chev. de l'O. de St-André, de l'O. esp. de la Toison d'Or, de la Jarretière, de l'O. de l'Aigle Noir, de l'O. de St-Hubert, de l'O. des Séraphins, de l'O. de l'Eléphant, de l'O. du Crancelin, etc.; m à Rome 24 oct. 1896 à — Hélène (Elena) psse Petrovitch Niégoch de Monténégro, née 8 janv. 1873 (cath., depuis le 2 oct. 1896).

Enfants: 1) Psse *Yolanda - Margherita*-Milena-Elisabetta-Anna-Romana-Maria, née à Rome 1er juin 1901.

2) Psse *Majalda*-Maria-Elisabetta-Anna-Romana, née à Rome 19 nov. 1902.

3) Pr. royal *Humbert (Umberto)*-Nicolas-Thomas-Jean-Marie, *prince de Piémont*, né au chât. de Racconigi 15 sept. 1904, ch. de l'O. de l'Annonciade.

4) Psse *Giovanna*-Elisabetta-Antonia-Romana-Maria, née à Rome 13 nov. 1907.

Mère.

Reine-mère *Marguerite (Margherita)* d'Italie, Maj., née psse de Savoie-Gênes.

née 20 nov. 1851 (v. ci-dessous); m. à Turin 22 avril 1868, chef du bat. pruss. de chass. no 11, DCr. et D. hon. de l'O. bav. de Thérèse. *[Rome.]*

Frère du père,

a) germains, du 1er mariage du gd-père, le roi Victor-Emmanuel II, né 14 mars 1820, † 9 janv. 1878, avec Adélaïde née psse imp. et adsse d'Autriche etc., née 3 juin 1822, m. 12 avril 1842, † 20 janv. 1855.

† Pr. Amedée, duc d'Aoste, né 30 mai 1845, † 18 janv. 1890, du 4 déc. 1870 au 11 févr. 1873 roi d'Espagne; m.: 1° à Turin 30 mai 1867 à Marie-Victoire psse dal Pozzo della Cisterna, née 9 août 1847, † 8 nov. 1876; 2° à Turin 11 sept. 1888 à — Marie-*Laetitia* psse Napoléon, Alt. Imp., née 20 déc. 1866. *[Paris*, hôtel Castiglione, rue Castiglione, et *Turin.]*

Fils, princes de Savoie-Aoste, Alt. Roy. ad pers.: a) du 1er lit:

1) Pr. *Emmanuel-Philibert (Emanuele Filiberto)*-Victor-Eugène-Gênes-Joseph-Marie, *duc d'Aoste*, né à Gênes 13 janv. 1869, LtG. comm. d'armée, chef du rég. de cuirass. pruss. no 4; chev. de l'O. de l'Annonciade, de l'O. de l'Aigle Noir, de l'O. des Séraphins, de l'O. autr. de la Toison d'Or, de l'O. de la Jarretière, de l'O. du Crancelin, etc.; m. à Kingston 25 juin 1895 à — *Hélène* psse de France (v. Bourbon), née 13 juin 1871, DCr. *[Capodimonte*, Naples.]

Fils (Altesses Roy. ad pers.): (1) Pr. *Amédée (Amedeo)*-Humbert-Isabelle-Louis-Philippe-Marie-Joseph-Jean, *duc des Pouilles* (titre héréd. [primog.] conféré par décret royal du 22 sept. 1904), né à Turin 21 oct. 1898, élève du collège milit. à Naples.

(2) Pr. *Aymon (Aimone)*-Robert-Marguerite-Marie-Joseph-Turin, *duc de Spolète* (titre conféré ad pers. par décret royal du 22 sept. 1904), né à Turin 9 mars 1900, élève de l'Académie navale.

2) Pr. *Victor-Emmanuel (Vittorio-Emanuele)*-Turin-Jean-Marie, *comte de Turin*, né à Turin 24 nov. 1870, LtG. insp. gén de la cav., à la s. du rég. de cuirass. de la garde pruss.; chev. de l'O. de l'Annonciade, de l'O. de l'Aigle Noir, de l'O. du Crancelin, etc. *[Milan.]*

3) Pr. *Louis (Luigi)*-Amédée-Joseph-Marie-Ferdinand-François, *duc des Abruzzes*, né à Madrid 29 janv. 1873, Dr. en droit hon. de l'univ. de Harvard, v.-am. dans la marine ital., à la s. de la marine allemande, chev. de l'O. de l'Annonciade, de l'O. des Séraphins, de l'O. de l'Aigle Noir, etc. *[Spezia.]*

b) du 2d lit: 4) Pr. *Humbert (Umberto)*-Marie-Victor-Amédée-Joseph *comte de Salemi*, né à Turin 22 juin 1889. *[. . . .]*

b) consanguin, du second mariage (morgan.) du gd-père avec Rose Vercellone, née 3 juin 1833, m. 7 nov. 1869, † 27 déc. 1885, comtesse Mirafiori e Fontanafredda (titre comtal sard. conféré 11 avril 1859, aussi en faveur de sa descendance), porte le nom de Conte di Mirafiori e Fontanafredda.

Frère du grand-père

du mariage du bisaïeul, le roi Charles-Albert de Sardaigne, né 29 oct. 1798, † 28 juill. 1849, avec Thérèse adsse d'Autriche-Toscane, née 21 mars 1801, m. 30 sept. 1817, † 12 janv. 1855.

† Pr. Ferdinand de Savoie, duc de Gênes, né 15 nov. 1822, † 10 févr. 1855; m. à Dresde 22 avril 1850 à Elisabeth psse de Saxe, Alt. Roy., née 4 févr. 1830, † à Stresa 14 août 1912 (remariée à Stresa en oct. 1856 à Niccolo marchese Rapallo, † 27 nov. 1882).

Enfants, prince et princesse de Savoie-Gênes, Altesses Roy. ad personas: 1) Psse Marie-*Marguerite (Margherita)*-Thérèse-Jeanne, née à Turin 20 nov. 1851, DCr. et D. hon. de l'O. bav. de Thérèse, chef du bat. pruss. (hess.) de chass. no 11; m. à Turin 22 avril 1868 à Humbert pr. de Piémont, puis roi d'Italie, Maj., † 29 juill. 1900.

2) Pr. *Thomas (Tomaso)*-Albert-Victor, *duc de Gênes*, né à Turin 6 févr. 1854, amiral de la flotte ital., à la s. de la marine allem.; chev. de l'O.

de l'Annonciade, de l'O. de l'Aigle Noir, de l'O. de St-Hubert, de l'O. esp. de la Toison d'Or, de l'O. du Crancelin, etc.; m. à Nymphenbourg 14 avril 1883 à — *Isabelle* psse de Bavière, née 31 août 1863, D. hon. de l'O. bav. de Thérèse, D. de l'O. bav. de Ste-Élisabeth. *[Turin.]*

Enfants, princes et princesses de Savoie-Gênes, Altesses Roy. ad pers.: (1) Pr. *Ferdinand (Ferdinando)*-Humbert-Philippe-Adalbert, *prince d'Udine* (titre héréd. [primog.] conféré par décret royal du 22 sept. 1904), né à Turin 21 avril 1884, lt. de vaiss. dans la marine ital.; chev. de l'O. de l'Annonciade, de l'O. de l'Aigle Noir, etc. *[Venise.]*

(2) Pr. *Philibert (Filiberto)*-Ludovic-Maximilien-Emmanuel-Marie, *duc de Pistoie* (titre conféré ad pers. par décret royal du 22 sept. 1904), né à Turin 10 mars 1895.

(3) Psse Marie-*Bonne (Bona)*-*Marguerite*-Albertine-Victoire, née au chât. d'Aglié en Piémont 1er août 1896.

(4) Pr. *Adalbert (Adalberto)*-Luitpold-Hélène-Joseph-Marie, *duc de Bergame* (titre conféré ad pers. par décret royal du 22 sept. 1904), né à Turin 19 mars 1898.

(5) Psse *Marie-Adélaïde (Maria-Adelaide)*-Victoire-Amélie-Élisabeth-Marca, née à Turin 25 avril 1904.

(6) Pr. *Eugène (Eugenio)*-Alphonse-Charles-Marie-Joseph, *duc d'Ancône* [titre conféré ad pers. par décret royal du 31 mars 1906], né à Turin 13 mars 1906.

Frère du quadrisaïeul

du mariage du duc Louis Victor de Savoie-Carignan, né 25 sept. 1721, † 7 déc. 1778, avec Christine-Henriette psse de Hesse-Rheinfels, née 24 nov. 1717, m. 4 mai 1740, † 31 août 1778.

† Pr. Eugène de Savoie-Carignan, cte de Villafranca, né 21 oct. 1753, † 30 juin 1785; m. 20 nov. 1779 à Louise Magon-Boisgarin, née 27 févr. 1765, † 9 juill. 1834.

Fils: † Pr. Joseph de Savoie-Carignan, né 20 oct. 1783, † 15 oct. 1825; m. 29 oct. 1910 à Pauline Benoîte Quélen des ducs de la Vauguyon, née 14 mai 1783, † 10 févr. 1829.

Fils: † Pr. Eugène de Savoie-Carignan, né 14 avril 1816, prince apte à succéder 28 avril 1834, † 15 déc. 1888; m. morgan. 25 nov. 1863 à Felicita Crosio, née à Turin 4 mai 1844, contessa Villafranca-Soissons (titre ital. conféré 14 sept. 1888), † à Riva San Lorenzo près Vérone 8 janv. 1911.

Enfants: Conti e Contesse Villafranca-Soissons.

Liechtenstein.

Catholiques. — Souche: Hugues de Liechtenstein, ministerialis, 1143; la filiation remonte à Henri Ier de Liechtenstein, seigneur de Nikolsbourg (en Moravie; vendu 1560) 1249; acquisition de Feldsberg (v. ci-dessous) avant 1395; gd palatinat (primog.), Prague 30 mars 1607; Prince du Saint Empire et de Liechtenstein (primog.), Vienne 20 déc. 1608; Duc de Troppau (primog.), Linz 28 déc. 1613; la dignité princière confirmée et étendue à une ligne cadette, Vienne 23 juin 1620; Prince et Duc de Jägerndorf, Prague 13 mai 1623; le titre de prince confirmé en faveur des deux lignes cadettes (de Maximilien et de Gondacre) et de toute leur descendance, Vienne 12 sept. 1623; grand-palatinat (primog.), pour la ligne cad. de Gondacre, Vienne 14 nov. 1623; érection des seigneuries de Kromau, Ostrau etc. en Moravie en principauté sous le nom de principauté de Liechtenstein, Vienne 20 déc. 1633; acquisition des seigneuries immédiates de Schellenberg (aux confins du Vorarlberg) 18 janv. 1699 et de Vaduz (ibidem) 22 févr. 1712; érection de ces seigneuries en principauté immédiate sous le nom de principauté de Liechtenstein, Vienne 23 janv. 1719; le pr. Emmanuel, né 7 févr. 1700, † 15 janv. 1771, fonda pour son fils cadet, auteur d'une ligne éteinte en 1908, le majorat de Kromau, Moravie, 20 mars 1751. Les lignes mentionnées ci-dessous descendent de quatre fils du pr. Jean, né 26 juin 1760, † 20 avril 1836, petits-fils du susdit pr. Emmanuel. — V. les éditions de 1830, p. (17), et 1848, p. 42. — Les cadets portent le titre de prince ou princesse de Liechtenstein avec la qualification d'Alt. Sérén.

I. Ligne.

Chât. de Feldsberg. Basse-Autriche. — Auteur: Aloyse pr. de (von und zu) Liechtenstein, né 26 mai 1796, † 12 nov. 1858

Jean (Johann) II Marie-François-Placide *prince de Liechtenstein*, duc de Troppau et de Jägerndorf etc., Alt. Sérén, né à Eisgrub en Moravie 5 oct. 1840, fils du pr. Aloyse (v. ci-dessus) et de Françoise née ctesse Kinsky de Wchinitz et Tettau, née 8 août 1813, m. 8 août 1831, † 5 févr. 1881; succ. à son père; mbre de la Chre des sgrs d'Autriche, mbre hon. de l'acad. imp. des sciences à Vienne etc.; chev. de l'O. autr. de la Toison d'Or, de l'O. de St-Hubert, bailli et gd-croix d'honn. de l'O. souv. de Malte, etc.

Sœurs et frère.

1. Psse *Aloïse*, née à Eisgrub 13 août 1838, DdP. et DCr.; m. à Vienne 22 mai 1864 à Henri cte de Fünfkirchen, † 2 janv. 1885. *[Vienne.]*
2. Psse *Ida*-Huberte-Marie, née à Eisgrub 17 sept. 1839, DdP. et DCr.; m. à Vienne 4 juin 1857 à Adolphe-Joseph pr. hér., act. pr de Schwarzenberg.
3. Psse Marie-*Henriette*-Norberte, née au chât. de Liechtenstein 6 juin 1843, DCr.; m. à Vienne 26 avril 1865 à Alfred pr. de Liechtenstein, † 8 oct. 1907 (v. ci-dessous).
4. Psse *Anne*, née à Vienne 26 févr. 1846, propr. de la sgrie de Drahenic, DdP. et DCr.; m. à Vienne 22 mai 1864 à Georges-Chrétien pr. de Lobkowitz, † 22 déc. 1908.
5. Psse *Thérèse* - Marie - Josèphe - Marthe, née au chât. de Liechtenstein 28 juill. 1850, DCr., D. hon. de l'O. bav. de Thérèse et D. de l'O. de Ste-Élisabeth; m. à Vienne 12 avril 1882 à Arnolphe pr. de Bavière Alt. Roy., † à Venise 12 nov. 1907.
6. Pr. *François (Franz) de Paule*-Marie-Charles-Auguste, né au chât. de Liechtenstein 28 août 1853, ambassad. autr. en retr.; chev. de l'O. de St-André, bailli et gd-croix d'honn. de l'O. souv. de Malte, etc. *[Vienne.]*

II. Ligne.

Hollenegg en Styrie. — Auteur: François pr. de (von und zu) Liechtenstein, né 25 févr. 1802, † 31 mars 1887; mbre hér. de la Chre des sgrs d'Autriche . . . .

† Alfred - Aloyse-Édouard pr. de Liechtenstein, né à Prague 11 juin 1842, † au chât. de Frauenthal 8 oct. 1907, fils du pr. François (v. ci-dessus) et de Julie née ctesse Potocka, née 5 déc. 1818, m. 3 juin 1841, † 22 mai 1895, mbre hér. de la Chre des sgrs d'Autriche, major autr.; chev. de l'O. de Malte, de l'O. autr. de la Toison d'Or etc.; m. à Vienne 26 avril 1865 à — *Henriette* psse de Liechtenstein, née 6 juin 1843, DCr. (v. 1re Branche).

Enfants: 1) Psse *Françoise (Franziska)*-Marie-Jeanne, née à Vienne 21 août 1866.

2) Pr. *François (Franz)*, né à Vienne 25 janv. 1868, lt. autr. dans la rés. du 12e rég. d'uhl. *[Vienne.]*

3) Pr. *Aloyse* - Gonzague - Marie - Adolphe, né à Hollenegg 17 juin 1869, sgr fidéicommiss. de Gr.-Ullersdorf, capit. de cav. de rés. du rég. d'uhl. no 12; chev. de l'O. autr. de la Toison d'Or; m. à Vienne 20 avril 1903 à — *Élisabeth-Amélie* psse imp. et adsse d'Autriche etc., Alt. Imp. et Roy., née 7 juill. 1878, DCr. *[Gr.-Ullersdorf.* Moravie.*]*

Enfants: (1) Pr. *François-Joseph*-Marie-Aloyse-Alfred-Charles-Jean-Henri-Michel-Georges-Ignace-Benoît-Gérard-Majella, né à Frauenthal, Styrie, 16 août 1906.

(2) Psse *Marie-Thérèse*-Henriette-Aloïse-Alfrède-Françoise-Josèphe-Julie-Adélaïde - Marguerite - Annonciade - Élisabeth - Ignatie - Benoîte, née à Vienne 14 janv. 1908.

(3) Pr. *Charles - Alfred* - Marie - Jean - Baptiste-Henri-Aloyse-George-Hartmann-Ignace-Benoît-François-Joseph-Roch, né à Frauenthal, Styrie, 16 août 1910.

(4) Pr. *Georges-Hartmann*-Marie-Joseph-François de Paule-Aloyse-Ignace-Benoît-Martin, né à Gr.-Ullersdorf 11 nov. 1911.
(5) Pr. *Ulric-Dietmar*-Marie-François-Ferdinand-Charles-Aloyse-Joseph-Ignace-Benoît-Jean-Augustin, né à Gross-Ullersdorf 29 août 1913.

4) Psse *Marie-Thérèse*-Julie, née à Hollenegg 9 sept. 1871.

5) Pr. *Jean (Johann)*, né à Vienne 6 janv. 1873, capit. de corv., att. nav. à l'amb. d'Autriche-Hongrie à Rome; m. à Budapest 6 sept. 1860 à — *Marie*-Gabrielle ctesse Andrássy de Csik-Szent-Király et Kraszna-Horka, née à Budapest 7 déc. 1886, DCr.
Fils: (1) Pr. *Alfred*-Géza-Jean-Dionyse-Marie-Joseph, né à Betlér, Hongrie, 27 juin 1907.
(2) Pr. *Charles*-Émanuel-Jean-Gabriel-Marie-Joseph, né à Betlér 22 oct. 1908.
(3) Pr. *Jean*-François de Paule-Gabriel-Ildephonse-Felix-Clément-Marie-Joseph, né à Vienne 18 mai 1910.
(4) Pr. *Constantin*-François-Nicolas-Charles-Henri-Dagobert-Antoine de Padoue-Ildefonse-Marie, né à Vienne 23 déc. 1911.

6) Pr. *Alfred*-Roman, né à Vienne 6 avril 1875, lt. de rés. du 12e rég. d'uhl.; m. à Munich 19 févr. 1912 à *Thérèse-Marie* psse d'Oettingen-Oettingen et Oettingen-Wallerstein, née 1er juin 1887, DCr. [Chât. de *Wallerstein* près Peggau, Styrie.]
Fille: Psse *Marie-Benoîte*-Henriette-Thérèse-Gabrielle-Angela-Ildefonsa, née à Munich 21 mars 1913.

7) Pr. *Henri (Heinrich)*-Aloyse-Marie-Joseph, né à Hollenegg 21 juin 1877, capit. au 13e rég. de drag. autr. *[Klattau.]*

8) Pr. *Charles (Karl)*-Aloyse, né à Frauenthal en Styrie 16 sept. 1878, lt. de rés. de cav. de landwehr autr. *[Vienne.]*

9) Pr. *Georges (Georg)*-Hartmann-Joseph-Marie-Mathieu, né à Vienne 23 févr. 1880, religieux sous le nom de P. Ildephonse dans l'ordre des Bénédictins à Prague.

Frères.

1. Pr. *Aloyse*, né à Vienne 18 nov. 1846, anc. capit. de cav. de rés. du 9e rég. de huss.; landmaréchal de l'archiduché de la Basse-Autriche, mbre de la Chre des députés d'Autriche; m.: 1° à Londres 27 juin 1872 à Mary Fox, fille adoptive de Lord et de Lady Holland, née 21 déc. 1850, † 26 déc. 1878; 2° à Vienne 20 mai 1890 à — *Jeanne* divorcée (Ottomar) Haupt (le mariage avait été annulé par brevet papal Rome 10 déc. 1884), née de Klinkosch, née à Vienne 13 août 1849. *[Vienne.]*
Filles du 1er lit: 1) Psse *Sophie*-Marie-Josèphe, née à Berlin 29 mars 1873; m. à Gratz 31 juill. 1897 à François Uerményi d'Uermény, chamb. autr. et anc. lt. dans la rés. *[. . . .]*
2) Psse *Julie*-Marguerite-Marie, née à Purgstall 20 juill. 1874.
3) Psse *Henriette*-Marie-Josèphe, née à Purgstall 6 juill. 1875, religieuse, avec le nom de religion Adelgundis, au couvent des bénédictines de St-Gabriel à Smichow près Prague.
4) Psse *Marie*-Jeanne-Françoise, née à Purgstall 21 août 1877; m. à Vienne 7 juin 1902 à François cte de Meran, capit. au 12e rég. d'uhl., att. à la sect. milit. des haras d'État à Piber.

2. Pr. *Henri (Heinrich)*-Charles-Auguste, né à Budapest 16 nov. 1853, lt. autr. en retr, mbre à vie de la Chre des sgrs du Reichsrat autr., bailli et prince-gd-prieur de Bohême de l'O. souv. de Malte. *[Vienne.]*

III. Ligne.

(Éteinte quant à la tige masculine.)

† Pr. Charles, né 14 juin 1803, † 12 oct. 1871; m. 10 sept. 1832 à Rosalie ctesse douair. (Louis † 19 août 1828, de Schönfeld, née ctesse Grünne, née à Vienne 3 mars 1805, † 20 avril 1841.

Fils: 1) † Pr. Rodolphe, né 28 déc. 1833, † 23 mai 1888; m.: 1° 28 mai 1859 à Claire ctesse de Sermage, née à Vienne 19 sept. 1836 (divorcée 1877, † à Munich 8 avril 1909); 2° à . . . . 8 oct. 1877 à — *Hedvige* Stein, née à . . . . *[Wiesbade.]*

2) † Pr. Philippe-Charles, né à Gratz 17 juill. 1837, † à Vienne 16 mars 1901; m.: 1° à . . . . à Marianne ctesse Marcolini, née . . . . , † 4 juin 1864; 2° à Budapest 25 mars 1879 à — *Françoise* divorcée (d'Alexandre) d'Erös, née Todesco, née à Vienne 21 août 1846. *[Vienne.]*

IV. Ligne.

Auteur: Édouard pr. de Liechtenstein, né 22 févr. 1809, † 27 juin 1864.

† Pr. Aloyse, né 25 juin 1840, † 29 mars 1885; m. à Presbourg 26 nov. 1870 à — *Anne* ctesse de Degenfeld-Schonburg, née à Ramholz 13 mai 1849, DdP. et DCr. (remariée à Salzbourg 6 nov. 1892 à André comte Plater-Syberg). *[Chât. de Liechtenstein* près Judenburg.]

Fils: 1) Pr. *Frédéric (Friedrich)*-Aloyse-Jean-Marie, né à Arad 12 sept. 1871, lt.-col. comm. la 1re div. au 4e rég. d'uhl.; m. à Vienne 14 oct. 1897 à — *Marie* (Irma) ctesse Apponyi, née à Vienne 24 mai 1877, DCr. *[Wiener Neustadt.]*

Enfants: (1) Pr. *Aloyse*-Geza-Georges-Hubert-Marie, } nés à Vienne
(2) Psse *Andréa*-Marie-Anne, } 18 juin 1898.
(3) Pr. *Alfred*-Joseph-Charles-Marie, né à Presbourg 6 juin 1900.
(4) Pr. *Alexandre*-Marie, né à Göding 20 sept. 1901.
(5) Psse *Aloysie*-Emmanuelle-Marie, née à Vienne 23 janv. 1904.

2) Pr. *Édouard*-Victor-Marie, né à Laibach 2 sept. 1872, Dr. en droit, cons. de gouv. au min. de l'intérieur, lt. dans la rés. du rég. d'uhl. autr. no 6; m. à Wischenau près Misslitz 31 août 1898 à — *Olga* ctesse de Pückler et Limpourg, née 11 avril 1873, DCr. *[Vienne.]*

Enfants: (1) Pr. *Jean*-Aloyse-Joseph-Marie, né à Salzbourg 18 oct. 1899.
(2) Pr. *Ferdinand*-André-Joseph-Marie, né à Salzbourg 18 janv. 1901.
(3) Psse *Édouarda*-Anne-Marie-Thérèse, née à Salzbourg 16 oct. 1903.
(4) Psse *Marie*-Gabrielle-Olga-Anne, née à Vienne 2 mai 1905.
(5) Psse *Aloïse*-Anne-Marie, née au chât. de Liechtenstein 7 nov. 1907.

Lippe.

Réformés. — Souche: Bernard noble sgr de la Lippe (château fort près de Lippstadt, act. Lipperode) 1123; acquisition de Detmold etc. vers 1150; acquisition de Schwalenberg vers 1322, Biesterfeld (près de Schwalenberg) et Weissenfeld (ibidem) 1322; l'ordre de primogéniture institué 1368; acquisition de Sternberg 1405; prise du titre de Comte 1528; confirmation du titre de Comte du Saint Empire 1529; partage des possessions entre les fils du comte Simon VI, né 6 avril 1555, † 17 déc. 1613, deux desquels furent tiges des lignes ci-dessous, 1616. — V. les éditions de 1832, p. (74); 1848, p. 45; 1862, p. 41, et 1898, p. 1371.

A. Lippe.

Tige: Simon VII comte de Lippe-Detmold, né 30 déc. 1587, † 26 mars 1627. — V. l'édition de 1832, p. (77) et (83).

I. Ligne princière.

Auteur: Frédéric-Charles-Auguste cte et noble seigneur de Lippe Biesterfeld etc., né 20 janv. 1706, † 31 juill. 1781; cession de Biesterfeld etc. à la ligne alors régnante 24 mai 1762; acquisition par héritage de la principauté par suite de l'extinction (avec le pr. Charles Alexandre, † 13 janv. 1905) de la ligne princière aînée [Princes du St-Empire 27 oct. 1720, titre renouvelé 5 nov. 1789]. — Les cadets portent le titre de prince ou princesse de Lippe avec la qualification d'Alt. Sérén.

Léopold IV-Jules-Bernard-Adalbert-Othon-Charles-Gustave, 6e *prince*

de Lippe, noble seigneur et comte de Lippe-Biesterfeld, comte de Schwalenberg et de Sternberg, bourggrave hér. d'Utrecht, etc., Alt. Sérén., né à Obercassel près Bonn 30 mai 1871, fils du 5e cte Ernest, né à Obercassel 9 juin 1842, † au chât. de Lopshorn 26 sept. 1904, et de *Caroline*-Frédérique-Cécile-Clothilde née ctesse de Wartensleben, née à Mannheim 6 avril 1844, m. à Neudorf 16 sept. 1869, † à Detmold 10 juill. 1905; succ. à son père comme régent de la principauté et prit le titre de prince de Lippe avec la qualification d'Alt. Sérén. par suite de l'arrêt de la Haute Cour de l'Empire en date du 25 oct. 1905; MG pruss. et chef du 3e bat. du rég. d'inf. no 55, à la s. du 1er rég. d'uhl. de la garde; mbre hon. de l'O. de St-Jean, chev. de l'O. de St-Hubert, de l'O. du Crancelin, de l'O. de l'Aigle Noir, etc.; m. à Rotenbourg-s.-la-Fulda 16 août 1901 à — Berthe psse de Hesse(-Philippsthal-Barchfeld), Alt., née 25 oct. 1874.

Enfants: 1) Pr. hér. *Ernest*-Léopold-Clovis-Jules-Alexis-Guillaume-Henri, né à Detmold 12 juin 1902.

2) Pr. *Léopold-Bernard*-Guillaume-Frédéric-Henri-Alexis-Othon, né à Detmold 19 mai 1904.

3) Psse *Caroline*-Auguste-Adélaïde-Mathilde-Marie-Louise-Pauline, née à Detmold 4 août 1905.

4) Pr. *Clovis*-Lutpold-Frédéric-Auguste-Georges-Rodolphe-Christian-Maximilien, né à Detmold 27 sept. 1909.

Frères et sœurs.

1. Psse *Adélaïde*-Caroline-Mathilde-Emilie-Agnès-Ida-Sophie, né à Obercassel 22 juin 1870; m. à Neudorf 25 avril 1889 à Frédéric pr. de Saxe-Meiningen Alt.

2. Pr. *Bernard (Bernhard)*-Casimir-Frédéric-Gustave-Henri-Guillaume-Edouard, né à Obercassel 26 août 1872, capit. de cav. pruss. à la s. de l'armée, capit. à la s. du 3e bat. du rég. d'inf. no 55; m. à Oelber 4 mars 1909 à — *Armgard*-Cunégonde-Alharde-Agnès-Oda ctesse divorcée (à Paderborn 1908 du lt. pruss. Bodo) d'Oeynhausen, née de Cramm, *comtesse de Biesterfeld* [par coll. du prince de Lippe d. d. Detmold 8 févr. 1909 pour elle et sa descendance], née à Driburg 18 déc. 1883. *[Woynowo*, cercle de Bomst, et *Obercassel*, cercle de la Sieg.]

Fils: *Comte de Biesterfeld* (v. le Taschenbuch der Gräflichen Häuser).

3. Pr. *Jules (Julius)-Ernest*-Rodolphe-Frédéric-Victor, né à Obercassel 2 sept. 1873, Dr. en droit, cons. de lég. allem., capit. de cav. pruss. à la s. de l'armée et à la s. du 3e bat. du rég. d'inf. no 55, chev. hon. de l'O. de St-Jean. *[Obercassel.]*

4. Psse *Carola*-Elisabeth-Alwine-Augustine-Lyda-Leonore-Anne, née à Obercassel 2 sept. 1873, abbesse de St-Marie à Lemgo. *[Lemgo.]*

Frères du père

du mariage du gd père Jules, né 2 avril 1812, † 17 mai 1884, avec Adélaïde née ctesse de Castell-Castell, née 18 juin 1818, m. 30 avril 1839, † 11 juill. 1900.

1. † Pr. Léopold-Charles-Henri-George-Frédéric-Gustave, né à Obercassel 12 mai 1846, † à Heidelberg 28 janv. 1908; m. à Tamsel 7 avril 1894 à Frieda ctesse de Schwerin, née à Tamsel 6 juill. 1867 (séparée depuis 1905). *[Görlitz.]*

2. † Comte Frédéric-Charles-Oscar-Henri, né 10 mai 1852, † 15 août 1892; m. à Trietenstein 10 oct. 1882 à — *Marie* psse de Löwenstein-Wertheim-Freudenberg, Alt. Sérén., née 14 déc. 1861. *[Cassel.]*

Filles: 1) Psse *Adélaïde (Adelheid)*-Wilhelmine-Olga-Emilie-Mathilde, née à Darmstadt 14 oct. 1884.

2) Psse *Olga*-Agnès-Caroline-Pauline, née à Strasbourg 9 déc. 1885.

3) Psse *Marie*-Elisabeth-Berthe-Jenny, née à Obercassel 21 juin 1890.

3. Pr. *Rodolphe (Rudolf)*-Wolfgang-Louis-Ernest-Léopold, né à Neudorf 27 avril 1856, major pruss. à la s. de l'a., chev. de droit de l'O. de Malte;

m. à Dresde 2 nov. 1889 à — *Louise* psse d'Ardeck, Alt. Sérén., née 12 déc. 1868. *[Drogelwitz* près de Weissholz, cercle de Glogau.]

Enfants: 1) Pr. Auguste-*Frédéric-Guillaume (Friedrich-Wilhelm)*, né à Berlin 27 nov. 1890, lt. pruss. au 11e bat. de chass. *[Marbourg-s./L.]*

2) Pr. *Ernest*-Jules-Adalbert-Émile-Guillaume-Gustave-Charles-Philippe, né à Berlin 20 janv. 1892, lt. pruss. au 11e bat. de chass., détaché au rég. d'art. de camp. no 10. *[Hanovre.]*

3) Psse *Marie*-Adélaïde-Mathilde-Caroline-Élise-Alexe-Augustine-Albertine, née au chât. de Drogelwitz 30 août 1895.

4. Pr. *Frédéric-Guillaume (Friedrich-Wilhelm)*-François-Jules-Louis-Calixte, né à Neudorf 16 juill. 1858, col. pruss. comm. le rég. d'inf. no 71; m. à Meerholz 10 janv. 1895 à — *Gisela* ctesse d'Ysembourg-et-Büdingen-à-Meerholz, née 27 mai 1871. *[Hanovre.]*

Enfants: 1) Psse *Calixta-Agnés*-Adélaïde-Irmgard-Hélène-Caroline-Élise-Emma, née à Potsdam 14 oct. 1895.

2) Psse *Barbe-Éléonore*-Ortrud-Clothilde-Frédérique-Marie-Berthe-Luitgard, née à Potsdam 30 janv. 1897.

3) Pr. *Simon-Casimir*-Rodolphe-Gustave-Wolffgang-Othon-Frédéric, né à Potsdam 24 sept. 1900.

II. Ligne comtale (Lippe-Weissenfeld).

Auteur: Ferdinand-Jean-Louis comte et noble seigneur de Lippe-Weissenfeld, né 22 août 1709, † 18 juin 1781; cession de Weissenfeld à la Ligne régnante 24 mai 1762; les branches ci-dessous descendent de deux fils de l'auteur. — V. l'édition de 1832, p. (74) et 1889, p. 49 et suiv. — Les cadets portent le titre de comte et noble seigneur ou comtesse de Lippe-Weissenfeld.

1re Branche.

Auteur: le cte Frédéric-Louis, né 2 sept. 1737, † 14 mai 1791, dont les fils furent auteurs des rameaux ci-dessous.

1er Rameau.

Résid.: Baruth près Bautzen, royaume de Saxe. — Auteur: le cte Ferdinand, né 20 nov. 1772, † 21 juin 1846.

Georges (Georg) comte et noble seigneur de Lippe-Weissenfeld, né à Baruth 27 mai 1850, fils du cte Gustave, né 21 août 1805, † 17 janv. 1882, et d'Ida née ctesse de Lippe-Weissenfeld, née 16 janv. 1819, m. 21 août 1843, † 18 mars 1878, dir. de cour administr. en retr., capit. de cav. saxon à la s. de l'a.; chev. de droit de l'O. de St-Jean, etc. *[Bade-Bade.]*

Frère du père

du mariage du grand-père, le cte Ferdinand (v. ci-dessus), avec Gustave baronne de Thermo, née 19 oct. 1789, m. 23 nov. 1804, † 23 févr. 1868.

† Cte Hugues, né 13 déc. 1809, † 8 avril 1868; m. 27 oct. 1851 à Wilhelmine baronne Schenk de Geyern de Sybourg, née 5 juill. 1830, † 11 juin 1891.

Enfants: 1) Cte *Éric (Erich)*, né à Sassleben, Basse-Lusace, 9 déc. 1853, capit. de cav. de landwehr pruss. en retr.; m. à Londres 26 nov. 1876 à — Marie-Louise Schrœder, née 28 nov. 1854, *baronne de Saalberg* (coll. du duc de Saxe-Meiningen en date du 1er févr. 1877). *[Berlin.]*

Fille: *Baronne de Saalberg* (v. le Taschenbuch der Freiherrlichen Häuser).

2) Ctesse *Ida*, née à Sassleben 15 nov. 1863; m. à Cottbus 5 mai 1891 à Charles de Linsingen, † à Zittau 10 nov. 1911, col. saxon comm. le rég. d'inf. no 102. *[Dresde.]*

2e Rameau.

Auteur: le cte Chrétien, né 21 févr. 1777, † 21 oct. 1859.

Clément (Klemens) comte et noble seigneur de Lippe-Weissenfeld, né à Dresde 15 juin 1860, fils du cte François, né 17 sept. 1820, † 25 juill. 1880, mbre de la Ire Chre du roy. de Saxe, chev. de droit de l'O. de St-Jean; m. à Prosch-

witz 8 janv. 1901 à — Jeanne-*Frédérique* baronne [titre baronial saxon conféré 21 déc. 1900] de Carlowitz, née à Proschwitz 24 août 1878. *[Bautzen.]*

Fils: 1) Cte Charles-François-Ferdinand, né à Dresde 16 juill. 1903.
2) Cte Theodor-Georges-Louis-Christian, né à Döberkitz 12 août 1907.

Frères et sœurs.

1. Ctesse *Marguerite*, née à Dresde 18 juin 1861; m. à Dresde 22 juin 1882 à Kurt cte de Zedtwitz. [Chât. de *Duppau* en Bohême.]
2. Cte *Alfred*, né à Dresde 23 juill. 1865. *[Munich.]*
3. Ctesse *Élisabeth*, née à Dresde 1er juill. 1868; m. à Döberkitz 12 mai 1890 à Guillaume pr. de Hanau Alt. Sérén., † à Horžowitz 3 juin 1902. [Chât. de *Drehsa*, Saxe.]
4. Cte *Ernest*, né à Dresde 3 janv. 1870, major affecté à l'état major du rég. de cav. de la garde sax.; m. au chât. de Büdingen 21 nov. 1911 à — *Anne* psse d'Ysenbourg-et-Büdingen-à-Büdingen, Alt. Sérén., née 10 févr. 1886. *[Dresde.]*
   Fille: Ctesse *Éléonore*, née à Dresde 11 août 1913.
5. Ctesse *Sophie*, née à Dresde 21 févr. 1876; m. à Dresde 29 sept. 1902 à Adolphe cte d'Arnim. [Chât. *de Blumberg*, Marche.]

Mère.

Ctesse douair. *Marie* de Lippe-Weissenfeld, née baronne de Beschwitz, née à Arnsdorf, roy. de Saxe, 20 août 1836; m. à Dresde 11 mai 1859. *[Dresde.]*

Frère du père

du premier mariage du grand-père, le cte Chrétien (v. ci-dessus), avec Frédérique ctesse de Hohenthal, née 25 juill. 1790, m. 25 juill. 1809, † 27 nov. 1827.

† Cte Théodore, né 3 févr. 1822, † 5 juill. 1894; m. à Oberau 31 oct. 1867 à — Marie-*Louise* d'Arnim, née à Crossen 12 août 1844. *[Teichnitz*, royaume de Saxe.]

2e Branche.

Auteur: le cte Charles-Chrétien, né 15 août 1740, † 5 avril 1808, dont les fils furent auteurs des rameaux ci dessous.

1er Rameau.

Résid.: Oberschönfeld près Bunzlau en Silésie. — Auteur: le cte Bernard-Henri-Ferdinand, né 22 févr. 1779, † 7 août 1857.

Armin-Hugues-Bernard-Frithjof-Armand-*Kurt comte et noble seigneur de Lippe-Weissenfeld*, né à Iéna 5 mars 1855, fils du cte Arminius, né 15 oct. 1825, † 21 avril 1899, et d'Élise baronne d'Emminghaus (noblesse et titre de Saxe-Weimar, d. d. Weimar 1er oct. 1851), née à Weida 29 sept. 1826, m. à Weimar 4 nov. 1851, † à Oberschönfeld 2 nov. 1902; seigneur de See; m. à Dresde 10 oct. 1885 à — *Sophie*-Augustine-Éléonore de Klengel, née à Dresde 9 avril 1857. *[See* près Niesky.]

Enfants: 1) Ctesse Marie-Sophie-Élisabeth, née à Martinwaldau 25 déc. 1886.
2) Cte *Charles-Christian*, né à Martinwaldau 21 oct. 1889, lt. pruss. au bat. de tir. de la garde. *[Berlin-Lichterfelde.]*
3) Ctesse *Anne-Christine*, née à Martinwaldau 27 déc. 1890.
4) Cte *Kurt-Bernard*-Godefroi-André, né à See 4 juill. 1901.

Sœurs et frère.

1. Ctesse *Frieda*, née à Irfersgrün 14 nov. 1852. *[Oberschönfeld.]*
2. Ctesse *Anne*-Claire-Élise, née à Irfersgrün 15 juin 1861; m. à Oberschönfeld 18 juin 1886 à Thilo de Westernhagen, gén. d'inf. pruss. en disp., chef de la gendarmerie. *[Berlin.]*
3. Cte *Jobst-Hermann*, né à Thum près Chemnitz 26 mai 1865, seigneur d'Oberschönfeld, lt.-col. pruss. comm. le rég. de huss. no 7; m. au chât. de Sonnenwalde 22 sept. 1894 à — *Marguerite* ctesse de Solms-Sonnenwalde, née 30 juin 1870. *[Bonn.]*

2e Rameau.

Catholiques. — Pfaffstätt près Munderfing, Haute-Autriche. — Auteur: le cte Hermann-Charles-Frédéric, né 20 mars 1783, † 21 févr. 1841.

Rudiger-Alfred-Philippe-Egmont *comte et noble seigneur de Lippe-Weissenfeld*, né à Neustadt en Moravie 15 mars 1880, fils du comte Egmont, né 10 mai 1841, † 22 juill. 1896; lt. au 2e rég. d'uhl. autr., dir. de la cour de l'aduc Charles-Albrecht. *[Vienne.]*

Sœur et frère.

1. Ctesse *Marie*-Thusnelde-Herminie-Carola, née à Neustadt en Moravie 15 mars 1880.
2. Cte *Alfred*-Rodolphe-Marie-Egmont, né à Prerau 26 mai 1881, rédacteur de gouv. autr. *[Linz-s.-D.]*

Mère.

Ctesse douair. *Carola* de Lippe-Weissenfeld, née baronne de Stillfried et Rathenitz, née à Wisowitz 20 mai 1847; m. à Wisowitz en Moravie 16 avril 1879. *[Pfaffstätt.]*

Frères du père

du premier mariage du gd-père, le cte Octavio, né 6 nov. 1808, † 13 févr. 1885, avec Marie ctesse de Mengersen, née 4 août 1809, cath., m. 24 oct. 1833, † 26 févr. 1863.

1. † Cte Alfred-Constantin-Théodore-Octavien, né à Ratibořitz 16 août 1848, † à Kalksbourg 24 janv. 1910, chamb. autr. et cons. aul. en retr.; m. à Kalksbourg 22 nov. 1890 à — *Amélie* mgvine Pallavicini, née à Baden près Vienne 29 avril 1862, DCr. *[Kalksbourg* près Vienne.*]*
   Enfants: 1) Ctesse *Marie-Thérèse*-Josèphe-Gabrielle-Clémentine-Amélie, née à Scheibbs 9 août 1892; m. à Kalksbourg près Vienne 11 mai 1909 à Sigmund de Pott, lt. de vaiss. de la marine imp. et roy. *[Pola.]*
   2) Ctesse *Amélie*-Marie-Thérèse-Josèphe-Gabrielle-Anne, née à Kalksbourg 19 déc. 1893.
   2) Cte *Alfred*-Octavio-Arthur, né à Scheibbs 6 févr. 1896.
2. Cte Marie-*Hermann*-Antoine-François-Frédéric-Louis, né au chât. de Léopoldskron près de Salzbourg 28 mars 1851, capit. de district en retr.; m. à Gratz 6 avril 1899 à — *Hélène* baronne de Bianchi, duchessa di Casalanza, née à Kaschau, Hongrie, 2 juill. 1858. [Chât. de *Herrnau* près Salzbourg.]

Frère du grand-père

du premier mariage du bisaïeul, le cte Hermann (v. ci-dessus), avec Caroline de Lang à Mutenau, née 10 janv. 1782, m. 5 janv. 1808, † 7 janv. 1815.

† Cte Kurt, né 29 janv. 1812, † 26 déc. 1895; m. au chât. de Friedegg, Haute-Autriche, 25 août 1847 à Géorgine Acton, de la maison des barons Acton, née 12 mai 1823, † 30 déc. 1891.
Enfants: 1) Ctesse *Octavie*-Laurette-Caroline-Hermine, née à Gratz 22 févr. 1851. *[Gratz.]*
2) Cte *Eberhard*-Conrad-Hermann, né à Gratz 22 oct. 1854, chamb. et capit. autr. en retr.; m. à Presbourg 23 oct. 1886 à — *Marie* Benyovsky de Benyó et Urbanó, née à Nágy-Légh 8 juin 1865, DCr. *[Mariathal* près Presbourg.*]*
Fils: Cte *Hermann*-Marie-Louis, né à Vienne 14 janv. 1889.

B. Schaumbourg-Lippe, v. l'article „Schaumbourg-Lippe".

Luxembourg.

(Maison de Nassau, éteinte dans les mâles.)

Souche: Rutbert cte de Zutphen 1059, dont l'épouse Ermentrud de Hammerstein, fille du Conradin cte Othon de Hammerstein († 1036), était héritière des possessions situées sur la Lahn et la Sieg; Comtes de Nassau (sur la Lahn), au XIe siècle; partage des possessions entre deux fils du cte Henri, † 1254, desquels descendent les lignes ci-dessous, 17 déc. 1255.

I. Ligne de Walram.

Catholiques et évangéliques. — Auteur: Walram cte de Nassau, Idstein, Wiesbade et Weilbourg, † 1289; Roi romain 6 janv. 1292 — juill. 1298; Comte princier de Nassau, Wurzbourg le vendredi avant la St. Ulric (3 juillet) 1366; la dignité de prince du Saint Empire confirmée et renouvelée, Vienne 4 août 1688 et Vienne 5 sept. 1737; confirmation imp. de l'ordre de primogéniture 6 oct. 1755 et 10 déc. 1766; traité de succession conclu avec la ligne cadette, celle d'Othon, 30 juin 1783; qualification de „Durchlauchtigst Hochgeboren" (primog.), Vienne 3 déc. 1784; Duc de Nassau-Usingen 30 août 1806; Duc de Nassau, comte de Katzenelnbogen et Dietz etc. 24 mars 1816; le duché de Nassau réuni au royaume de Prusse par décret pruss. du 20 sept. 1866; traité conclu entre le Duc et la couronne de Prusse à la fin de sept. 1867; Grand-Duc de Luxembourg à l'extinction, quant aux mâles, de la ligne (cadette) d'Othon (v. Pays-Bas) 23 nov. 1890; Statut de famille du 16 avril 1907 réglant la succession éventuelle de la ligne féminine; Loi conférant force de loi audit statut 10 juill. 1907. — V. les éditions de 1831, p. (77), 1848, p. 54 et 1912, p. 58. — Les sœurs de la gd-dsse portent le titre de princesses de Luxembourg et de Nassau avec la qualification d'Alt. gd-ducale.

Marie-Adélaïde - Thérèse - Hilda - Antoinette - Wilhelmine *grande-duchesse de Luxembourg*, duchesse de Nassau, comtesse palatine du Rhin, comtesse de Sayn, Königstein, Katzenelnbogen et Dietz, burggravine de Hammerstein, dame de Mahlberg, Wiesbade, Idstein, Merenberg, Limbourg et Eppstein, Alt. Roy., née au chât. de Berg 14 juin 1894 (cath.), fille du grand-duc Guillaume, né à Biebrich 22 avril 1852, † au chât. de Berg 25 févr. 1912; succ. à son père.

Sœurs (cath.).

1. Psse *Charlotte* - Adelgonde - Élise-Marie - Wilhelmine, née au chât. de Berg 23 janv. 1896.
2. Psse *Hilda* - Sophie - Marie - Adélaïde - Wilhelmine, née au chât. de Berg 15 févr. 1897.
3. Psse *Antoinette* - Roberte - Sophie - Wilhelmine, née au chât. de Hohenbourg 7 oct. 1899.
4. Psse *Élisabeth*-Marie-Wilhelmine, née à Luxembourg 7 mars 1901.
5. Psse *Sophie*-Caroline-Marie-Wilhelmine, née au chât. de Berg 14 févr. 1902.

Mère.

Gde-dsse - mère *Marie - Anne* de Luxembourg, née infante de Portugal, née 13 juill. 1861 (cath.); m. au chât. de Fischhorn près de Zell-sur-le-Lac 21 juin 1893, D. de l'O. bav. de Ste-Élisabeth, DCr. [*Luxembourg*, chât. de Berg.]

Sœur du père

du mariage du gd-père le gd-duc Adolphe, né à Biebrich 24 juill. 1817, † au chât. de Hohenbourg 17 nov. 1905 avec Adelheid psse d'Anhalt (v. ci-dessous).

Psse *Hilda*-Charlotte-Wilhelmine de Nassau, née à Biebrich 5 nov. 1864, chef du 2e rég. de drag. bad. no 21, D. hon. de l'O. bav. de Thérèse; m. au chât. de Hohenbourg 20 sept. 1885 à Frédéric gd-duc de Bade, Alt. Roy.

Grand'-mère.

Gde-dsse douair. *Adelheid* de Luxembourg, Alt. Roy., née psse d'Anhalt, née 25 déc. 1833; m. à Dessau 23 avril 1851. [*Königstein* am Taunus.]

Frère et sœur consanguins du grand-père; prince et princesse de Nassau, Alt. Sérén.,

du second mariage du bisaïeul le duc Guillaume de Nassau, né 14 juin 1792, † 20 août 1839, avec Pauline psse de Wurtemberg, née 25 févr. 1810, m. 23 avril 1829, † 7 juill. 1856.

1. † Pr. Nicolas-Guillaume, né à Biebrich 20 sept. 1832, † à Wiesbade 17 sept. 1905, gén. d'inf. pruss. à la s. de l'a.; m. morgan. à Londres 1er juill. 1868 à Natalie divorcée de Doubelt née Pouchkine, comtesse de Merenberg (coll. du pr. de Waldeck en date du 29 juill. 1868), née à St-Pétersbourg 4 juin 1836, † à Cannes 23 mars 1913.

   Enfants: *Comte et comtesses de Merenberg*, v. Taschenbuch der Gräflichen Häuser.

2. Psse *Sophie*-Wilhelmine-Marianne-Henriette, née à Biebrich 9 juill. 1836, D. de l'O. des Séraphins; m. à Biebrich 6 juin 1857 à Oscar duc d'Ostrogothie, puis Oscar II roi de Suède, Maj., † 8 déc. 1907.

II. Ligne d'Othon, v. Pays-Bas.

Mecklembourg.

Souche: Niclot prince des Obotrites, des Chizzini et des Circipani, seigneur de Schwérin, † 1160; Pr. du Saint Empire 1170, Pr. de Mecklembourg 1179; Seigneur de Stargard 1300; Seigneur de Rostock 1323; Duc de Mecklembourg 8 juill. 1348; Cte de Schwérin 7 déc. 1358; Pr. de Wenden 1436; Pr. de Schwérin et Ratzebourg 24 oct. 1648; partage des possessions entre un petit-fils et un fils du duc Adolphe-Frédéric Ier (né 15 déc. 1588, † 27 févr. 1658), qui fondèrent les lignes ci-dessous, 8 mars 1701. — V. les éditions de 1832, p. (1), et 1848, p. 51. — Les cadets portent le titre de duc ou duchesse de Mecklembourg avec la qualification d'Altesse.

I. Mecklembourg-Schwérin.

Luthériens et cath. — Auteur: le duc Chrétien Louis II, né 15 mai 1683, † 30 mai 1756, petit-fils d'Adolphe Frédéric Ier; acquisition par héritage de Schwérin 11 juin 1692, de Güstrow 1695; l'ordre de primog. établi 8 mars 1701; Grand-Duc 14 juin 1815.

Frédéric-François (Friedrich-Franz) IV-Michel *grand-duc de Mecklembourg*, prince de Wenden, Schwérin et Ratzebourg, comte de Schwérin, seigneur des pays de Rostock et de Stargard, Alt. Roy., né à Palerme 9 avril 1882, fils du gd-duc Frédéric-François III, né 19 mars 1851, † 10 avril 1897; succ. à son père, sous la tutelle jusqu'au 9 avril 1901; patron et chancelier de l'univ. de Rostock, gén. de cav. pruss., chef du 1er et du 3e bat. du rég. de grenad. de Mecklembourg no 89, du 1er rég. de drag. mecklemb. no 17, du rég. d'art. mecklemb. no 60, du rég. d'inf. no 24 „Gd-duc Frédéric-François II de Mecklembourg-Schwérin" et du rég. russe de grenad. de Moscou no 8, à la s. du rég. de cuirass. de la garde pruss. et du 1er bat. d'inf. de marine allem., propr. du 6e rég. de drag. autr., du 21e rég. d'inf. bav. „Grand-duc Frédéric-François IV de Mecklembourg-Schwérin"; chev. de l'O. de l'Aigle Noir, de l'O. de l'Éléphant, de l'O. de St-André, de l'O. du Crancelin, de l'O. de St-Hubert, comm. hon. de l'O. de St-Jean, etc.; m. à Gmunden 7 juin 1904 à — **Alexandra** psse royale de Grande-Bretagne et Irlande, dsse de Brunswick-Lunebourg, née 29 sept. 1882, chef du 2e rég. de drag. mecklemb. no 18, 2e chef du rég. de gren. de la garde pruss. no 8, D. hon. de l'O. bav. de Thérèse.

Fils: 1) Gd-duc hér. *Frédéric-François*-Michel-Guillaume-Nicolas-François-Joseph-Ernest-Auguste-Jean, Alt. Roy., né à Schwérin 22 avril 1910.
2) Duc *Christian-Louis*, né à Ludwigslust 29 sept. 1912.

Sœurs.

1. Dsse *Alexandrine*-Augustine, née à Schwérin 24 déc. 1879; m. à Cannes 26 avril 1898 à Christian pr. act. roi de Danemark, Maj.
2. Dsse *Cécile*-Augustine-Marie, née à Schwérin 20 sept. 1886, chef du rég. de drag. pruss. no 8, D. hon. de l'O. bav. de Thérèse; m. à Berlin 6 juin 1905 à Guillaume prince impérial d'Allemagne, prince royal de Prusse, Alt. Imp. et Roy.

Mère.

Gd-dsse-mère *Anastasie*-Michailovna de Mecklembourg-Schwérin, née grande-dsse de Russie Alt. Imp., née 28 juill. 1860 (orthod.-grecque); m. à St-Pétersbourg 24 janv. 1879, chef du rég. russe de cosaques Choper du Kouban. *[Cannes* et *Gelbensande.]*

Frères et sœurs du père,

a) germains du 1er mariage du grand-père, le duc Frédéric-François II, né 28 févr. 1823, † 15 avril 1883, avec Augustine née psse Reuss-Schleiz-Kœstritz, née 26 mai 1822, m. 3 nov. 1840, † 3 mars 1862.

1. Duc *Paul-Frédéric (Friedrich)*-Guillaume-Henri, né à Ludwigslust 19 sept. 1852 (cath.), gén. de cav. mecklemb. à la s. du 1er rég. de drag. de Mecklembourg no 17; chev. de l'O. de l'Aigle Noir, de l'O. de St-André, de l'O. de l'Éléphant, de l'O. du Crancelin, etc.; m. à Schwérin 5 mai 1881 à — *Marie* psse de Windisch-Graetz, née 11 déc. 1856 (cath.). *[Ludwigslust.]*
   Enfants (cath.): 1) Dsse *Marie-Antoinette*-Marguerite-Augustine-Mathilde, née à Venise 28 mai 1884.
   2) Duc *Henri (Heinrich)*-Borwin-Albert-Hugues-Joseph-Paul, né à Venise 16 déc. 1885. *[. . . .]*
2. Dsse *Marie*-Alexandrine-Élisabeth-Éléonore, née à Ludwigslust 14 mai 1854 (orthod. depuis le 23 avr. 1908), chef du 137e rég. d'inf. russe, D. de l'O. bav. de Thérèse; m. à St-Pétersbourg 28 août 1874 (sous le nom de Marie-Pavlovna) à Vladimir-Alexandrovitch gd-duc de Russie, Alt. Imp., † à St-Pétersbourg 17 févr. 1909.
3. Duc *Jean-Albert (Johann-Albrecht)*-Ernest-Constantin-Frédéric-Henri, né à Schwérin 8 déc. 1857; Régent du gd-duché de Mecklembourg-Schwérin 11 avr. 1897 à 9 avr. 1901, du duché de Brunswick 28 mai 1907 à 31 oct. 1913, Dr. hon. de l'université de Rostock; Dr.-ing. hon. de l'école sup. polytechnique de Brunswick, gén. de cav. pruss. à la s. du „Leibgarde-Husarenregiment", gén. d'inf. mecklemb. et chef du bat. de chasseurs de Mecklembourg no 14; prés. de la société coloniale allem.; chev. de l'O. de l'Aigle Noir, de l'O. de St-Hubert, de l'O. de St-André, de l'O. de l'Éléphant, de l'O. des Séraphins, de l'O. du Crancelin, chev. de droit de l'O. de St-Jean etc.; m.: 1° à Weimar 6 nov. 1856 à Élisabeth psse de Saxe-Weimar-Eisenach etc., née 28 févr. 1854, † à Wiligrad 10 juill. 1908; 2° à Brunswick 15 déc. 1909 à — *Elisabeth* psse de Stolberg-Rossla, née 23 juin 1885. [Chât. de *Wiligrad*, Mecklembourg.]

b) consanguins, du troisième mariage du grand-père (v. ci-dessus) avec la grande-dsse Marie (voir ci-dessous):

4. Dsse *Élisabeth*-Alexandrine-Mathilde-Augustine, née à Ludwigslust 10 août 1869; m. à Schwérin 24 oct. 1896 à Frédéric-Auguste gd-duc hér., act. gd-duc d'Oldenbourg, Alt. Roy.
5. Duc *Adolphe-Frédéric (Adolf-Friedrich)*-Albert-Henri, né à Schwérin 10 oct. 1873, Dr. hon. de l'université de Rostock, gouverneur de Togo, lt.-col. pruss. en retr., à la s. du 2e rég. de drag. de la garde pruss., à la s. du rég. d'art. de camp. no 60; chev. de l'O. de l'Aigle Noir et de l'O. du Crancelin, chev. de droit de l'O. de St-Jean, etc.
6. Duc *Henri (Heinrich)*-Vladimir-Albert-Ernest, né à Schwérin 19 avril 1876 [naturalisé aux Pays-Bas 23 janv. 1901 en vertu de la loi du 26 suivant; collation des titres de Prince des Pays-Bas et d'Alt. Royale: porte depuis le titre de:] *Prince des Pays-Bas*, Alt. Roy., v.-am. à la s. de la marine néerlandaise et LtG. à la s. des armées néerlandaise et indo-néerlandaise, à la s. de la marine allem., du bat. de chass. de la garde pruss. et du rég. de fusiliers de Mecklembourg no 90; chev. de l'O. de l'Aigle Noir, de l'O. des Séraphins, de l'O. du Crancelin, comm. de l'O. de St-Jean pour les Pays-Bas, etc.; m. à la Haye 7 févr. 1901 à — *Wilhelmine* reine des Pays-Bas, Maj., née 31 août 1880. *[La Haye.]*
   Fille, v. Pays-Bas.

Belle-grand'-mère.

Gde-dsse douair. *Marie* de Mecklembourg, Alt. Roy., née psse de Schwarz-

bourg-Rudolstadt, née 29 janv. 1850; m. à Rudolstadt 4 juill. 1868. *[Schwérin* et chât. de *Rabensteinfeld.]*

Frère du grand-père

du mariage du bisaïeul, le grand-duc Paul-Frédéric, né 15 sept. 1800, † 7 mars 1842, avec Alexandrine psse de Prusse, née 23 févr. 1803, m. 25 mai 1822, † 21 avril 1892.

† Duc Guillaume, né 5 mars 1827, † 28 juill. 1879; m. à Berlin 9 déc. 1865 à Alexandrine psse de Prusse, née 1er févr. 1842, † à Marly près Potsdam 25 mars 1906.

Fille: Dsse Frédérique-Wilhelmine-Élisabeth-Alexandrine-Augustine-Marianne-*Charlotte*, née au chât. de Bellevue près Berlin 7 nov. 1868, D. de l'O. bav. de Thérèse; m. à Schwérin 17 nov. 1886 à Henri XVIII pr. Reuss, ligne cad., Alt. Sérén., † 15 août 1911.

II. Mecklembourg-Strélitz.

Luthériens. — Auteur: le duc Adolphe-Frédéric II, né 19 oct. 1658, † 12 mai 1708; l'ordre de primog. établi 8 mars 1701; Grand-duc 28 juin 1815.

Georges-Adolphe-Frédéric (Adolf Friedrich)-Auguste-Victor-Ernest-Adalbert-Gustave-Guillaume-Wellington *grand-duc de Mecklembourg*, prince de Wenden, Schwérin et Ratzebourg, comte de Schwérin, seigneur des pays de Rostock et de Stargard, Alt. Roy., né à Neustrélitz 22 juill. 1848, fils du gd-duc Frédéric Guillaume, né à Neustrélitz 17 oct. 1819, † ibid. 30 mai 1904; succ. à son père; gén. de cav. pruss., chef du 2e bat. du rég. mecklemb. de grenad. no 89 et du rég. d'uhl. no 9; chev. de l'O. de l'Aigle Noir, de l'O. de St-André, de l'O. de St-Hubert, de l'O. de l'Éléphant, de l'O. de la Jarretière, de l'O. du Crancelin, mbre hon. de l'O. de St-Jean, etc.; m. à Dessau 17 avril 1877 à — Elisabeth psse d'Anhalt, née 7 sept. 1857, D. hon. de l'O. bav. de Thérèse.

Enfants: 1) Dsse Victoire-*Marie*-Augustine-Louise-Antoinette-Caroline-Léopoldine, née à Neustrélitz 8 mai 1878 *[Blasewitz-Dresde]*; m. à Richmond et Kew 22 juin 1899 à George Jametel (cath.), comes romanus (ce mariage a été dissous par divorce 31 déc. 1908 et la duchesse a repris le nom et titre de duchesse de Mecklembourg).

2) Dsse Augusta-Charlotte-*Jutta*-Alexandra-Georgine-Adolphine, née à Neustrélitz 24 janv. 1880; m. sous le nom de Militza (orthod. depuis le 14 juill. 1899) à Cettigné 27 juill. 1899 à Danilo pr. roy. de Monténégro, Alt. Roy.

3) Gd-duc hér. *Adolphe-Frédéric (Adolf-Friedrich)*-George-Ernest-Albert-Édouard, Alt. Roy., né à Neustrélitz 17 juin 1882, capit. à la s. du rég. de grenad. mecklemb. no 89 et de l'armée; chev. de l'O. de l'Aigle Noir, de l'O. du Crancelin, etc. *[Neustrélitz.]*

Mère.

Gde-duchesse douair. *Augusta-Caroline* de Mecklembourg, née psse roy. de Grande-Bretagne et d'Irlande et de Hanovre, Alt. Roy., née 19 juill. 1822; m. au palais de Buckingham à Londres 28 juin 1843. *[Neustrélitz.]*

Frère du père

du mariage du gd-père le gd-duc Georges, né 12 août 1779, † 6 sept. 1860, avec Marie psse de Hesse-Cassel, née 21 janv. 1796, m. 12 août 1817, † 30 déc. 1880.

† Duc Georges, né 11 janv. 1824, † 20 juin 1876; m. 4/16 févr. 1851 à Cathérine-Michaïlovna gde-dsse de Russie, née 16/28 août 1827 (orthodoxe), † 30 avril / 12 mai 1894.

Enfants: 1) Dsse *Hélène*-Marie-Alexandra-Élisabeth-Augustine-Catherine, née à St-Pétersbourg 16 janv. 1857; m. à Remplin 13 déc. 1891 à Albert pr. de Saxe-Altenbourg etc., † 22 mai 1902.

2) † Duc Georges-Alexandre-Michel-Frédéric-Guillaume-François-Charles, né à Remplin 25 mai/6 juin 1859, † à St-Pétersbourg 22 nov./5 déc. 1909, Dr. en phil., MG. russe; m. morgan. à St-Pétersbourg 2/14

févr. 1890 à — *Natalie*-Féodorovna Vanliarski, née à St-Pétersbourg 4 mai 1858 v. s., *comtesse de Carlow* (titre du grand-duché de Mecklembourg, conféré 18 mars 1890, v. Taschenbuch der Gräflichen Häuser).

3) Duc *Charles-Michel*-Guillaume-Auguste-Alexandre, né à Oranienbaum 5/17 juin 1863, Dr. en phil., LtG. russe à la s. de la 1re brig. d'art. de la garde et du rég. de la garde de Moscou, affecté au min. de la guerre; chev. de l'O. de St-André. *[St-Pétersbourg* et *Oranienbaum.]*

Modène, v. Autriche.

Monaco.

(Maison Goyon-de-Matignon-Grimaldi.)

Catholiques. — Monaco, Paris 10 av. du Trocadéro, et chât. Marchais, Aisne. — V. les éditions de 1836, p. 176; 1848, p. 53; 1853, p. 42, et 1895, p. 68.

Albert-Honoré-Charles *prince de Monaco*, duc de Valentinois, marquis des Baux, comte de Carladès, baron de Buis, seigneur de Saint-Remy, seigneur de Matignon, comte de Thorigny, baron de Saint-Lô, baron de la Luthumière, duc d'Estouteville, de Mazarin, de la Meilleraye et de Mayenne, prince de Château-Porcien, comte de Ferrette, de Belfort, de Thann et de Rosemont, baron d'Altkirch, seigneur d'Isenheim, marquis de Guiscard etc., Alt. Sérén., né à Paris 13 nov. 1848, fils du pr. Charles III, né 8 déc. 1818, † 10 sept. 1889, et d'Antoinette née ctesse de Merode, née 28 sept. 1828, m. 28 sept. 1846, † 10 févr. 1864; succ. à son père; c.-am. dans la marine espagnole; chev. de l'O. des Séraphins, de l'O. de St-Hubert, de l'O. de l'Aigle Noir, de l'O. de l'Annonciade, etc.; m.: 1° au chât. de Marchais 21 sept. 1869 à lady Mary Douglas-Hamilton, née 11 déc. 1850; le mariage déclaré nul par la curie romaine 3 janv. 1880 et dissous par ordonnance souv. du prince de Monaco du 28 juill. 1880 (remariée à Budapest 2 juin 1880 à Tassilo cte, act. pr. Festetics de Tolna); 2° à Paris 30 oct. 1889 à — Alice dsse douair. (Armand, † 28 juin 1880) de Richelieu, née Heine, née 10 févr. 1885 (ce mariage a été rompu judiciairement à Monaco 30 mai 1902; la séparation confirmée en France par le tribunal civil de Paris 3 juin 1902).

Fils du 1er lit: Pr. hér. *Louis*-Honoré-Charles-Antoine, né à Bade-Bade 12 juill. 1870. *[Monaco* etc.]

Monténégro.

(Maison Petrovitch Niégoch.)

Orthodoxes. — Cettigné. — Danilo Petrovitch Niégoch obtint le droit hér. de la dignité de Vladika (chef ecclésiastique) en Monténégro 1711; Danilo Ier Petrovitch Niégoch fut reconnu comme prince souverain et hér. de Monténégro en premier lieu par la Russie, 21 mars 1852; Prise de la qualification d'„Altesse Royale" par le prince Nicolas Ier 6/19 déc. 1900, du titre de „Roi" 15/28 aout 1910. — Les cadets portent le titre de prince ou princesse Petrovitch Niégoch de Monténégro, les enfants du roi avec la qualification d'Altesse Royale.

Nicolas Ier Petrovitch Niégoch *roi de Monténégro*, Majesté, né à Niégoch 25 sept. 1841 v. s., fils de Mirko Petrovitch, né 29 août 1820, † 20 juill. 1867, et d'Anastasie née Martinovitch, née 15 juin 1824, m. à Niégoch 26 oct./7 nov. 1840, † 12 janv. 1895; succ. à son oncle, le pr. Danilo Ier, † 13 août 1860; FMG. russe, chef du 15e rég. de tiraill., gén. propr., du 9e rég. d'inf. serbe „Roi Nicolas", propr. du 55e rég. d'inf. autr.; chev. de

l'O. de l'Éléphant, de l'O. de St-André, de l'O. de l'Annonciade, de l'O. de St-Hubert, de l'O. de l'Aigle Noir, de l'O. des Sts-Cyrille et Methode, etc.; m. à Cettigné 27 oct. 1860 v. s. à — Miléna Vucotitch, née à Cevo 22 avril 1847 v. s.

Enfants : 1) Psse *Militza*, née à Cettigné 14 juill. 1866 v. s.; m. sous le nom de *Militza*-Nikolaïevna à Peterhof 26 juill. 1889 v. s. à Pierre-Nikolaïévitch gd-duc de Russie, Alt. Imp.

2) Psse *Anastasie (Stana)*, née à Cettigné 23 déc. 1867 v. s.; m.: 1° à Peterhof 16 août 1889 v. s. à Georges pr. Romanovski, duc de Leuchtenberg, Alt. Imp., † à Paris 3 mai 1912 (mariage dissous par arrêt du St-Synode du 15 nov. 1906); 2° à Yalta 29 avril 1907 v. s. à Nicolas-Nicolaïévitch gd-duc de Russie, Alt. Imp.

3) Pr. roy. *Danilo*-Alexandre, né à Cettigné 17 juin 1871 v. s., MG. au rég. de tirailleurs russe no 15, col. au 9e rég. d'inf. serbe; chev. de l'O. de l'Annonciade, de l'O. de St-André, etc.; m. à Cettigné 15 juill. 1899 v. s. à — *Militza* (ci-devant *Jutta*) dsse de Mecklembourg, née 24 janv. 1880 n. s., (orthodoxe depuis le 2 juill. 1899 v. s. *[Cettigné.]*

4) Psse *Hélène*, née à Cettigné 27 déc. 1872 v. s. (cath. depuis 2 oct 1896); m. à Rome 24 oct. 1896 à Victor-Emmanuel pr. de Naples, act. roi d'Italie, Maj.

5) Psse *Anna*, née à Cettigné 6 août 1874 v. s.; m. à Cettigné 6 mai 1897 v. s. à François-Joseph pr. de Battenberg, Alt. Sér.

6) Pr. *Mirko, gd-voyévode de Grahovo et de la Zéta*, né à Cettigné 17 avril 1879 n. s., lt.-col. au rég. de tiraill. russe no 15, capit. au 9e rég. d'inf. serbe; chev. de l'O. de l'Annonciade etc.; m. à Cettigné 12 juill. 1902 v. s. à — *Nathalie*-Constantinovitch, née à Trieste 29 sept. 1882 v. s. *[Cettigné.]*

Fils (Altesses) : (1) Pr. *Michel*, né à Podgoritza 1er sept. 1908 v. s.
(2) Pr. *Paul, prince de Russie*, né à Podgoritza 3 mai 1910 v. s.
(3) Pr. *Emmanuel*, né à Cettigné 28 mai 1912 v. s.

7) Psse *Xénie*, née à Cettigné 10 avril 1881 v. s. *[Cettigné.]*

8) Psse *Véra*, née à Riïeka 10 févr. 1887 v. s. *[Cettigné.]*

9) Pr. *Pierre (Petar), gd-voyévode de Zachlum*, né à Cettigné 28 sept. 1889 v. s., brigadier d'art., lt. russe au rég. de tir. no 10, lt. d'art. serbe. *[Cettigné.]*

Nassau, v. Luxembourg.

Norvège

(maison de Slesvig-Holstein-Sonderbourg-Glucksbourg).

Luthériens. — Christiania. — Charles prince de Danemark (v. Danemark et ci-dessous) est élu roi de Norvège 18 nov. 1905 après la dissolution (7 juin 1905) de l'union de ce royaume avec la Suède et accepte la couronne le même jour. — Armes: v. l'édition de 1910.

Haquin (Haakon) VII (Christian-Frédéric-Charles-George-Valdemar-Axel) *roi de Norvège*, Majesté, né à Charlottenlund 3 août 1872, fils de feu le roi Frédéric VIII de Danemark (v. Danemark), amiral de la marine danoise, amiral hon. brit., à la s. de la marine allemande, col. hon. de (The King's Own Royal Rgt) Norfolk Yeomanry; chev. de l'O. de l'Éléphant, de l'O. des Séraphins, de l'O. de l'Aigle Noir, de l'O. de St-André, de l'O. de la Jarretière, de l'O. de l'Annonciade, de l'O. esp. de la Toison d'Or, etc.; m. au palais de Buckingham à Londres 22 juill. 1896 à — Maud psse roy. de Grande-Bretagne et d'Irlande etc., née 26 nov. 1869.

Fils : Pr. roy. *Olav* (Alexandre-Édouard-Christian-Frédéric), Alt. Roy., né à Appleton-House, Sandringham, 2 juill. 1903.

Oldenbourg.

Luthériens. — Souche: Egilmar comte d'Aldenburg 1088; Seigneur de Wildeshusen 1143; assujettissement des Stadingues 1234; le chât. de Delmenhorst bâti 1247; acquisition par héritage de Jever 1575 et 1818, de Kniphausen 1624; le comté d'Oldenbourg passe par héritage à la ligne collatérale de Holstein-Danemark 19 juin 1667, est cédé par le Danemark à la Russie en échange de Holstein, 1er juill. 1773 et cédé par la Russie à Frédéric-Auguste fils de Christian-Auguste duc de Holstein-Gottorp de la Maison d'Oldenbourg 14 déc. 1773 (trisaïeul du duc actuel); érection du comté d'Oldenbourg en duché d. d. Vienne 29 déc. 1774, publ. 22 mars 1777; acquisition de la principauté de Lubeck (Liubice, évêché 1164, évêché évangélique 1561) 1803; Grand-duc d'Oldenbourg 9 juin 1815; acquisition du duché de Birkenfeld (résidence des comtes palatins 1584, principauté badoise 1776) 1817. En vertu de la loi du 19 oct. 1904 (Oldenburgisches Gesetzblatt 1904, pièce no 26) la descendance mâle du duc Frédéric de Slesvig-Holstein-Sonderbourg-Glucksbourg, † 27 nov. 1885, est affiliée à la maison grand-ducale comme ligne collatérale relevant de la juridiction de famille du Grand-duc et appelée à la succession éventuelle dans le grand-duché. — V. les éditions de 1830, p. (15) et 1848, p. 41 et l'article Holstein. — Les cadets portent le titre de duc ou duchesse d'Oldenbourg avec la qualification d'Altesse.

Frédéric-Auguste *grand-duc d'Oldenbourg*, héritier en Norvège, duc de Slesvig, Holstein, Stormarn, des Dithmarses et d'Oldenbourg, prince de Lubeck et de Birkenfeld, seigneur de Jever et de Kniphausen etc., Alt. Roy., né à Oldenbourg 16 nov. 1852, fils du gd-duc Pierre, né 8 juill. 1827, † 13 juin 1900, et d'Élisabeth psse de Saxe-Altenbourg, née 26 mars 1826, m. 10 févr. 1852, † 2 févr. 1896; succ. à son père; Dr.-ing. hon. c. de l'école sup. polytechnique de Danzig, gén. de cav. pruss., à la s. du 1er rég. de drag. de la garde, de la marine allem. et du 2e bat. d'inf. de la marine, chef du rég. d'inf. oldenb. no 91, du rég. de drag. oldenb. no 19 et du 8e rég. pruss. d'inf. rhén. no 70, chef du rég. d'inf. russe de Taroutino no 67; chev. de l'O. de l'Aigle Noir, de l'O. de St-Hubert, de l'O. de St-André, de l'O. de l'Annonciade, de l'O. de l'Éléphant, de l'O. du Crancelin, etc.; m.: 1° à Berlin 18 févr. 1878 à Élisabeth psse de Prusse, née 8 févr. 1857, † 28 août 1895; 2° à Schwérin 24 oct. 1896 à — Élisabeth dsse de Mecklembourg, née 10 août 1869.

Enfants: a) du 1er lit: 1) Dsse *Sophie-Charlotte*, née à Oldenbourg 2 févr. 1879, chef du rég. de drag. pruss. no 12; m. à Berlin 27 févr. 1906 à Eitel-Friedrich pr. de Prusse, Alt. Roy.

b) du 2e lit: 2) Gd-duc hér. *Nicolas (Nikolaus)*-Frédéric-Guillaume, Alt. Roy., né à Oldenbourg 10 août 1897, lt. à la s. du rég. de drag. no 19.

3) Dsse *Ingeborg-Alix*, née à Oldenbourg 20 juill. 1901.

4) Dsse *Altburg*-Marie-Mathilde-Olga, née à Oldenbourg 19 mai 1903.

Frère.

Duc *Georges (Georg)*-Louis, né à Rastede 27 juin 1855, col. pruss. à la s. du 1er rég. de drag. de la garde et du rég. d'inf. oldenb. no 91. *[Oldenbourg.]*

Frère consanguin du père

du troisième mariage du grand-père, le grand-duc Auguste, né 13 juill. 1783, † 27 févr. 1853, avec Cécile psse de Suède de la maison de Holstein-Gottorp-Wasa, née 22 juin 1807, m. 5 mai 1831, † 27 janv. 1844.

† Duc Elimar, né 23 janv. 1844, † 17 oct. 1895; m. (mariage sans égalité de naissance) à Vienne 9 nov. 1876 à — *Natalie* baronne Vogel de Friesenhof, née à Vienne 8 avril 1854. [Chât. de *Brogyan*, comitat de Bars, Hongrie.]

Fils: *Comte de Welsbourg* (v. le Taschenbuch der Gräflichen Häuser).

Frère du grand-père

du mariage du bisaïeul, le duc Pierre-Frédéric-Louis, né 17 janv. 1755, † 21 mai 1829, qui ne faisait pas usage du titre de grand-duc, avec Frédérique psse de Wurtemberg, née 27 juill. 1765, m. 26 juin 1781, † 24 nov. 1785.

† Duc Pierre-Frédéric-George, né 9 mai 1784, † 27 déc. 1812; m. 3 août 1809

à Catherine-Paulovna gd-dsse de Russie, née 21 mai 1788, † 9 janv. 1819, remariée 24 janv. 1816 à Guillaume pr. roy., puis roi de Wurtemberg, † 25 juin 1864.

Fils: † Duc Constantin-Frédéric-Pierre, né 26 août 1812, † 14 mai 1881; m. 23 avril 1837 à Thérèse psse de Nassau, née 17 avril 1815, † 8 déc. 1871.

Fils: (1) † Duc Nicolas, né 9 mai 1840, † 20 janv. 1886; m. morg. 29 mai 1863 à Marie Bulazel, née 8 juill. 1845, comtesse d'Osternbourg (titre du grand-duché d'Oldenbourg 4 sept. 1863), † à Paris 29 janv. 1909.

Filles: Comtesses d'Osternbourg (v. Taschenbuch der Gräflichen Häuser).

(2) Duc *Alexandre*-Frédéric-Constantin, né à St-Pétersbourg 2 juin 1844, Dr. en méd. hon., gén. d'inf. et aide de camp gén. russe, sén., chef de la 14e comp. du rég. de la garde de Preobrajenski, à la s. du rég. d'inf oldenb. no 91; mbre du conseil de l'Emp. de Russie; chev. de l'O. de l'Aigle Noir, de l'O. de St-André, etc.; m. à St-Pétersbourg 7 janv. 1868 v. s. à — *Eugénie*-Maximilianovna psse Romanovskaïa, dsse de Leuchtenberg, Alt. Imp., née 20 mars 1845 v. s. (orth.-grecque). *[St-Pétersbourg.]*

Fils: Duc *Pierre*, né à St-Pétersbourg 21 nov. 1868 n. s. (orth.-grec. depuis . . août 1901), MG. russe à la s. de Sa Maj., à la s. du 4e bat. de tiraill. de la garde du corps russe, de la 14e comp. du rég. de la garde du corps de Preobrajenski et de l'école d'art. Constantin, du rég. d'inf. oldenb. no 91; chev. de l'O. de St-André, de l'O. de l'Éléphant, etc.; m. à Gatchina 9 août 1901 à — *Olga*-Alexandrovna gde-dsse de Russie, Alt. Imp., née 13 juin 1882 v. s., chef du 12e rég. de huss. russe d'Akhtyrka. *[St-Pétersbourg.]*

(3) † Duc Constantin-Frédéric-Pierre, né à St-Pétersbourg 9 mai 1850 (orth.-grec.), † à Nice 18 mars 1906, LtG. de l'armée des cosaques du Kouban; m. morg. à Koutais 8/20 oct. 1882 à — *Agrippina* Djaparidze, née 25 oct. 1855 v. s. (orthod.), *comtesse de Zarnekau* (titre du grand-duché d'Oldenbourg, conféré 20 oct. 1882). *[St-Pétersbourg.]*

Enfants: *Comtes* et *Comtesses de Zarnekau* (v. Taschenbuch der Gräfl. Häuser).

Pape.

Pie X (ci-devant Giuseppe Sarto) Sainteté, né à Riese, Vénétie, 2 juin 1835, élu Pape à la mort de Léon XIII († 20 juill. 1903) 4 août 1903, couronné 9 août 1903.

Parme, v. Bourbon.

Pays-Bas.

(Ligne cadette d'Othon de la Maison de Nassau, éteinte quant aux mâles, v. Luxembourg.)

Réformés. — Auteur: Othon comte de Nassau-Siegen, Dillenbourg et Beilstein, † vers 1290; Comte de Dietz (en Nassau) 1384; Comte de Vianden vers 1420; acquisition par héritage des seigneuries néerlandaises de Leck, Bréda, etc. par suite du mariage (1404) du comte Engelbert avec Jeanne, fille et héritière de la maison de Polanen etc.; Burgrave d'Anvers 13 mai 1487; acquisition par héritage de la principauté d'Orange (Vaucluse, France) avec 32 seigneuries en Bourgogne, par suite du mariage du comte Henri, né 1483, † 1538, avec Claude de Châlons, † 1521, sœur et héritière du dernier prince d'Orange de la maison de Châlons, 3 août 1530; Comte de Katzenelnbogen 30 juin 1557; Stathouder de Hollande et de Zélande 1559; Ruwart de Brabant 22 oct. 1577; Stathouder des provinces des Pays-Bas (unies, Utrecht 23 janv. 1579) 1585 à 6 nov. 1650 et 1672 à 19 mars 1702; Stathouder hér. de Hollande et Zélande 1674, de Gueldre, Utrecht et Over-Yssel 1675; Roi de Grande-Bretagne 21 avril 1689 à 19 mars 1702; Prince du Saint Empire et de Nassau, Prague 25 nov. 1652;

Stathouder hér. de Frise 1675; la principauté d'Orange réacquise par héritage 19 mars 1702, cédée à la France 11 avril 1713, le titre de Prince d'Orange confirmé par le traité conclu avec la Prusse 16 juin 1732; Stathouder hér. de toutes les provinces unies des Pays-Bas 22 nov. 1747—1795; collation du titre de „Durchlauchtig Hochgeboren", Vienne 3 juill. 1750; traité de succession conclu avec la ligne (aînée) de Walram 30 juin 1783; Prince souverain hér. des Pays-Bas 6 déc. 1813; la succession en ligne féminine introduite 29 mars 1814 (confirmée 2 août 1884); Roi des Pays-Bas et Duc de Luxembourg 16 mars 1815; Grand-duc de Luxembourg 9 juin 1815 à 23 nov. 1890. — En vertu d'un décret du 30 déc. 1908 les descendants de la reine portent le titre de prince et princesse d'Orange-Nassau, duc et duchesse de Mecklembourg, avec la qualification d'Altesse Royale. — V. les éditions de 1831, p. 77, et 1848, p. 60.

Wilhelmina - Hélène-Pauline-Marie *reine des Pays-Bas*, princesse d'Orange-Nassau, duchesse de Mecklembourg, Maj., née à La Haye 31 août 1880, fille du roi Guillaume III, né 19 févr. 1817, † 23 nov. 1890; succ. à son père (sous tutelle de sa mère jusqu'au 31 août 1898); chef du rég. de huss. pruss. (de Hanovre) no 15 „Reine Wilhelmina des Pays-Bas", D. de la gd-croix d'hon. de l'O. souv. de Malte; m. à La Haye 7 févr. 1901 à Henri duc de Mecklembourg [naturalisé 23 janv. 1901, en vertu de la loi du 26 suivant; collation, à l'occasion du mariage, des titres de Prince des Pays Bas et d'Alt. Roy., porte depuis le titre de] *le Prince des Pays-Bas, duc de Mecklembourg*, Alt. Roy., v.-am. à la s. de la marine néerlandaise et LtG. à la s. des armées néerlandaise et indo-néerland., à la s. du rég. de fus. mecklemb. no 90 et du bat. des chass. de la garde pruss., à la s. de la marine allem.; chev. de l'O. de l'Aigle Noir, de l'O. des Séraphins, comm. de l'O. de St-Jean pour les Pays-Bas, etc.

Fille: Psse *Juliana*-Louise-Emma-Marie-Wilhelmine, née à la Haye 30 avril 1909.

Mère.

Reine douair. *Emma* des Pays-Bas, Maj., née psse de Waldeck et Pyrmont, née 2 août 1858; m. à Arolsen 7 janv. 1879; chef du rég. d'inf. pruss. no 15. *[La Haye.]*

Prusse.

(Maison de Hohenzollern.)

Maison seigneuriale de Souabe, qui paraît authentiquement depuis Burchardus et Wezil de Zolorin (Hohenzollern, régence de Sigmaringen) de noblesse féodale vers 1061; Comes 1111; investiture par l'Empereur du burgraviat de Nuremberg par suite du mariage du comte Frédéric de Zollern († vers 1200) avec Sophie, fille du dernier burgrave de la Maison des comtes de Raabs vers 1191; c'est probablement de deux fils issus de ce mariage que descendent les lignes mentionnées ci-dessous. — V. l'édition de 1830, p. (73) et suiv.

I. Ligne régnante royale.

Évangéliques. — Auteur: Conrad cte de Zollern, burgrave de Nuremberg 1208—1261; reconnaissance de la dignité de princes du Saint Empire en faveur des burgraves de Nuremberg 17 mars 1363; Margrave de Brandebourg (Premier Lieutenant et capitaine de la Marche de Brandebourg (provincia Redariorum 931, marchio 941, évêché de Brendanburg 949, marchio de Brandenbourg 1112 et 1150; marche électorale 1250; pays électoral indivisible 1356) 8 juill. 1411) et archichambellan avec dignité électorale 13 avril 1415 (investiture solennelle à Constance 15 avril 1417); Duc en Poméranie (les Pomerani assujettis par les Polonais 925, duché 1125) ainsi que des Kassoubes et des Wendes 18 sept. 1464 et 21 mars 1465, 1637 et 1er févr. 1720; Duc de Krossen (régence de Francfort-s./l'Oder; duché de Crosna 1397) 1482; Comte de Mark (ancien château fort à l'Est de Hamm, régence d'Arnsberg; comté 1208); Duc de Clèves (rég. de Dusseldorf; comté de Clivia 1000, réuni au comté de Mark 1363, duché 2 mai 1417) et de Ravensberg (rég. de Minden; comté 1150) 1609 et 10 nov. 1614, confirmé 19 sept. 1666; Duc en Prusse (les Pruzze assujettis par les Polonais 995, possession de

l'Ordre Teutonique 1283, duché séculier sous la suzeraineté polonaise 1525; la Prusse occid. etc. acquise 5 août 1772) 28 août 1618; Prince de Kammin (rég. de Stettin; évêché de Camin vers 1135), Prince de Minden (évêché de Minda 798) et de Halberstadt (rég. de Magdebourg; évêché de Halberstadt vers 798) 24 oct. 1648; Comte de Hohenstein (ruines de Hohnstein dans le district de Hildesheim; comté 1200) 1648, 1699; Duc souverain de Prusse 10 nov. 1656 et 19 sept. 1657; Duc de Magdebourg (archevêché de Magathaburg 968) 4 juin 1680; Roi en Prusse 18 janv. 1701; Prince d'Orange, Comte de Mörs (rég. de Dusseldorf; comté 1397) 19 mars 1702; Comte de Lingen (rég. de Munster; comté 1508) 1702; Comte de Tecklenbourg (rég. de Munster; comté de Tekeneburg 1150) 1707 et 1729; Duc de Mecklembourg (prétentions à l'héritage depuis 1442) en nov. 1709; Duc de Gueldre (rég. de Dusseldorf; comté de Gelre 1079, principauté 1317, duché 1339) 11 avril 1713; Prince de Mörs 1717; Duc souverain et suprême de Silésie et du comté de Glatz (comté de Cladzco 1462) 11 juin 1742; Prince de la Frise orientale (Fresia orientalis, comté 1454, principauté 1654) 25 mai 1744—9 juill. 1807 et depuis le 23 août 1866; Comte de Mansfeld (rég. de Merseebourg; comté vers 980) 1780, Prince de Munster (évêché de Mimigardaford 798, Monasterium 1200), de Paderborn (évêché de Paderbrunno 798), landgrave de Thuringe 25 févr. et 27 avril 1802; Prince de Hildesheim (évêché de Hildenesheim 820) 1802—1807 et depuis le 23 août 1866; Grand-duc du Bas-Rhin et de Posnanie (évêché polonais de Poznan 968), Duc de Saxe de Westphalie (Westfalia, partie occidentale de l'ancienne Saxe 450, duché 1180, royaume 1807—1813) et d'Engern (Angria, partie centrale de Saxonia 450, titre des électeurs de Cologne et des ducs de Saxe depuis 1180), duc de Juliers (rég. d'Aix-la-Chapelle; comté de Juliacum vers 950, duché 1357) et de Berg (rég. de Dusseldorf; comté vers 1000, réuni au comté de Juliers 1423, duché 1380), prince de Rügen (Ruani, principauté vers 1150), comte princier de Henneberg, margrave de la Haute-Lusace et de la Basse-Lusace 10 juin 1815; Comte de Sigmaringen et de Veringen (v. Ile Ligne) 7 déc. 1849; Duc de Holstein et Slesvig, duc de Lauenbourg (duché 1260, réuni à Celle 1689, faisant partie du Danemark 4 juin 1815) 13 sept. 1865; duc de Lunebourg (duché de Liunburg 1235), de Brême (évêché 787, archevêché vers 845, duché suédois 1648, faisant partie du Hanovre 1715), prince de Verden (évêché de Ferdi 785, duché suédois 1648, principauté hanovrienne 1715), d'Osnabruck (évêché d'Osnabrugge 783, principauté faisant partie du Hanovre 1803), landgrave de Hesse(-Hombourg-et-Cassel, v. Hesse), prince de Nassau (v. Luxembourg) et de Fulda (abbaie 744, évêché 1752, principauté nassauvienne 1803) et seigneur de Francfort (Franconofurt 793, ville libre 1245) 23 août 1866; Prince de Pyrmont 18 juill. 1867; Empereur d'Allemagne 18 janv. 1871. — V. les éditions de 1830, p. (76), et 1848, p. 63. — Les cadets portent le titre de prince ou princesse de Prusse avec la qualification d'Altesse Roy.

Frédéric - **Guillaume (Wilhelm) II** - Victor - Albert *empereur d'Allemagne, roi de Prusse*, margrave de Brandebourg, burgrave de Nuremberg, cte de Hohenzollern, premier duc et souverain de Silésie et du comté de Glatz, Grand-duc du Bas-Rhin et de Posnanie, duc de Saxe, de Westphalie et d'Engern, de Poméranie, de Lunebourg, de Holstein et Slesvig, de Magdebourg, Brême, Gueldre, Clèves, Juliers et Berg, ainsi que des Wendes et des Kassoubes, de Krossen, Lauenbourg, Mecklembourg, ldgr. de Hesse et de Thuringe, margrave de la Haute-Lusace, de la Basse-Lusace, pr. d'Orange, prince de Rügen, de la Frise orientale, de Paderborn et Pyrmont, de Halberstadt, Münster, Minden, Osnabrück, Hildesheim, de Verden, Kammin, Fulda, Nassau et Mœrs, cte princier de Henneberg, cte de la Marche et de Ravensberg, de Hohenstein, Tecklenbourg et Lingen, de Mansfeld, Sigmaringen et Veringen, seigneur de Francfort, Maj. Imp. et Roy., né à Berlin 27 janv. 1859, fils de l'empereur et roi Frédéric III, né 18 oct. 1831, † 15 juin 1888, et de Victoria psse roy. de Grande-Bretagne et d'Irlande etc., née 21 nov. 1840, m. 25 janv. 1858, † 5 août 1901; succ. à son père; Dr. en droit hon. de l'université de Berlin et des universités de Pennsylvanie et d'Oxford, Dr. en méd. hon. de l'université de Prague, Dr. ès-sc. de l'univ. de Clausenbourg, Dr.-ing. des écoles sup. polytechn. d'Allemagne, gén. en chef de l'armée et

amiral en chef de la marine de l'Empire Allemand, chef du 1er rég. de la garde à pied, du rég. des gardes du corps, du rég. de huss. „Leibgarde", du rég. d'uhl. (1er hanovrien) no 13, du 1er rég. d'art. de camp. de la garde, du rég. d'inf. du Roi no 145, du rég. de grenad. no 3, du rég. de chasseurs à cheval (Königsjäger) no 1, du règ. mecklemb. de fus. no 90, du 2e rég. de grenad. saxons no 101 „Empereur Guillaume, Roi de Prusse" et du 3e rég. d'uhl. sax. no 21 „Empereur Guillaume II, Roi de Prusse", du 2e rég. d'inf. wurt. no 120 „Empereur Guillaume, Roi de Prusse", du rég. de drag. wurt. no 25, du 2e rég. de grenadiers badois no 110 „Empereur Guillaume Ier", du rég. d'inf. (2e hess.) no 116 „Empereur Guillaume", propr. du 1er rég. d'uhl. bav. „Empereur Guillaume II, Roi de Prusse", du 6e rég. d'inf. „Empereur Guillaume, roi de Prusse", propr. du 34e rég. d'inf. autr.-hongr. „Guillaume Ier, Empereur Allemand et Roi de Prusse", du 7e rég. de huss. autr.-hongr. „Guillaume II, Empereur Allemand et Roi de Prusse". FMG. de l'armée autr., chef du rég. de la garde du corps russe de St-Pétersbourg „Roi Frédéric-Guillaume III", du 85e rég. d'inf. (de Vibourg) et du 13e rég. de huss. russe (de Narva), à la s. du rég. de huss. de la garde de Grodno, FM. et am. de la flotte hon. brit., col. en chef du 1er rég. brit. de dragons roy., gén. et amiral de pavillon suéd., amiral hon. norvég., am. hon. danois, am. de la flotte russe, capit.-gén. hon. de l'armée esp., et col. hon. du 11e rég. de drag. esp. de Numancia, am. hon. de la flotte grecque, etc.; chef souverain et maître de l'O. de l'Aigle Noir, protecteur de l'O. de St-Jean, chev. de l'O. de la Jarretière, de l'O. de St-André, de l'O. de l'Annonciade, de l'O. de l'Éléphant, de l'O. de St-Hubert, de l'O. des Séraphins, de l'O. esp. de la Toison d'Or, de l'O. du Lion Norvégien, de l'O. des Ste-Cyrille et Méthode, de l'O. du Crancelin, bailli d'honn. et gd-croix de l'O. souv. de Malte, etc.; m. à Berlin 27 févr. 1881 à — **Augusta-Victoria** psse de Slesvig-Holstein, née 22 oct. 1858, chef du rég. de fusiliers no 86; du rég. de huss. de la garde russe de Grodno; D. de l'O. de l'Aigle Noir, D. hon. de l'O. bav. de Thérèse, mbre hon. de l'O. de St-Jean, etc.

Enfants: 1) Pr. roy. Frédéric-*Guillaume (Wilhelm)*-Victor-Auguste-Ernest de Prusse, prince impérial d'Allemagne, Alt. Imp. et Roy., né au Marmor-Palais près Potsdam 6 mai 1882, Dr. en droit de l'univ. de Calcutta, col. et chef du 1er rég. de huss. de la garde, à la s. du 1er rég. de la garde à pied, du rég. de cuirass. no 2, du rég. de grenad. no 1 „Prince-Royal", du 2e rég. de landwehr de la garde pruss., du 1er bat. d'inf. de marine, du 2e rég. de grenad. saxon no 101, et du 3e rég. d'uhl. sax. no 21, du 1er rég. d'uhl. bav. et du 6e rég. d'inf. bav., du 2e rég. d'inf. wurtemb. no 120, du rég. de la garde russe de St-Pétersbourg et chef du 14e rég. de drag. de la Petite-Russie, propr. du 13e rég. de huss. autr.-hongr. de Jazygie et Koumanie, chef du 11e (Prince Albert's Own) rég. de huss. brit., major hon. du 11e rég. de drag. esp. de Numancia, rector magnificus de l'université de Königsberg; chev. de l'O. de l'Aigle Noir, de l'O. de l'Annonciade, de l'O. de St-Hubert, de l'O. des Séraphins, de l'O. esp. de la Toison d'Or, de l'O. de la Jarretière, de l'O. de l'Éléphant, de l'O. du Crancelin, etc.; m. à Berlin 6 juin 1905 à — *Cécile* dsse de Mecklembourg, née 20 sept. 1886, chef du rég. de drag. (2e silés.) no 8, D. d'hon. de l'O. bav. de Thérèse. *[Danzig-Langfuhr.]*

Fils: (1) Pr. *Guillaume (Wilhelm)*-Frédéric-François-Joseph-Christian-Olav, né au Marmor-Palais près Potsdam 4 juill. 1906.

(2) Pr. *Louis-Ferdinand*-Victor-Édouard-Adalbert-Michel-Hubert, né au Marmor-Palais près Potsdam 9 nov. 1907.

(3) Pr. *Hubertus*-Charles-Guillaume, né au Marmor-Palais près Potsdam 30 sept. 1909.

(4) Pr. *Frédéric*-Georges Guillaume-Christophe, né à Berlin 19 déc. 1911.

2) Pr. Guillaume-*Eitel-Frédéric-(Friedrich)*-Christian-Charles, né au Marmor-Palais près Potsdam 7 juill. 1883, gd-maître du baillage de Brandebourg de l'O. de St-Jean, statthalter de Poméranie, major comm. le 1er bat. du 1er rég. de la garde à pied, à la s. du rég. de huss. de la garde du corps, du rég. de grenad. no 2, du 1er rég. de landwehr de la garde et du 2e bat. d'inf. de marine, major bav. à la s. du 4e rég. de chev.-lég., lt.-col. au 34e rég. d'inf. autr.-hongr., major sax. à la s. du 7e rég. d'inf. no 106, major wurttemb. à la s. du 7e rég. d'inf. wurtemb. no 125: major bav. à la s. du 4e rég. de chev.-légers; chev. de l'O. de l'Aigle Noir, de l'O. de l'Annonciade, de l'O. de l'Eléphant, de l'O. des Sts-Cyrille et Methode, de l'O. du Crancelin, etc.; m. à Berlin 27 févr. 1906 à — *Sophie-Charlotte* dsse d'Oldenbourg, née 2 févr. 1879, chef du rég. de drag. no 12. *[Potsdam.]*

3) Pr. *Adalbert*-Ferdinand-Berengar-Victor, né au Marmor-Palais près Potsdam 14 juill. 1884, lt.-capit. à bord du croiseur „Cöln", capit. à la s. du 1er rég. de la garde à pied, du rég. de gren. no 4 et du 1er rég. de landw. des gren. de la garde; chev. de l'O. de l'Aigle Noir, de l'O. de St-André, de l'O. de l'Annonciade, de l'O. des Séraphins, de l'O. de l'Eléphant, de l'O. du Crancelin, etc. *[Kiel.]*

4) Pr. *Auguste-Guillaume (August-Wilhelm)*-Henri-Gonthier-Victor, né au chât. de Potsdam 26 janv. 1887, Dr. ès sciences polit., référendaire, capit. à la s. du 1er rég. de la garde à pied, du rég. de gren. no 3 et du 2e rég. de landwehr des gren. de la garde; chev. de l'O. de l'Aigle Noir, de l'O. de l'Annonciade, de l'O. de l'Eléphant, de l'O. des Sts-Cyrille et Methode, de l'O. du Crancelin, chev. hon. de l'O. de St.-Jean, etc.; m. à Berlin 22 oct. 1908 à — *Alexandra-Victoria* psse de Slesvig-Holstein-Sonderbourg-Glucksbourg, née 21 avril 1887, chef du rég. de drag. no 14. *[Potsdam.]*

Fils: Pr. *Alexandre-Ferdinand*-Albert-Achille-Guillaume-Joseph-Victor, né à Berlin 26 déc. 1913.

5) Pr. *Oscar*-Charles-Gustave-Adolphe, né au Marmor-Palais près Potsdam 27 juill. 1888, capit. et chef de comp. au 1er rég. de la garde à pied, à la s. du 3e rég. de landwehr des gren. de la garde, du rég. de gren. no 7 et du rég. de cuir. no 2; chev. de l'O. de l'Aigle Noir, de l'O. des Séraphins, de l'O. des Sts-Cyrille et Methode, de l'O. du Crancelin, chev. hon. de l'O. de St. Jean, etc. *[Potsdam.]*

6) Pr. *Joachim*-François-Humbert, né au chât. de Berlin 17 déc. 1890, lt. au 1er rég. de la garde à pied, à la s. du 4e rég. de landwehr des gren. de la garde, du rég. de grén. no 5, et du rég. d'inf. autr. no 34; chev. de l'O. de l'Aigle Noir, de l'O. des Séraphins, de l'O. du Crancelin, etc. *[Potsdam.]*

7) Psse *Victoria-Louise*-Adélaïde-Mathilde-Charlotte, née au Marmor-Palais près Potsdam 13 sept. 1892, 2de chef du rég. de huss. de la garde du corps no 2; m. à Berlin 24 mai 1913 au pr. Ernest-Auguste duc de Brunswick et de Lunebourg, etc.

Frère et sœurs.

1. Psse Victoria-Élisabeth-Augustine-*Charlotte*, née au Nouveau Palais près Potsdam 24 juill. 1860, chef du rég. de grenad. (2e de Silésie) no 11; m. à Berlin 18 févr. 1878 à Bernard pr. hér. de Saxe-Meiningen, Alt.
2. Pr. Albert-Guillaume-*Henri (Heinrich)*, né au Nouveau Palais près Potsdam 14 août 1862, Dr.-ing. hon. de la haute école technique de Berlin, Dr. en droit hon. de l'univ. de Harvard, Dr. phil. hon. de l'univ. de Kiel, gd-am. et inspecteur gén. de la marine allem., col. gén. d'inf., à la s. du 1er rég. de la garde à pied, du rég. des fusiliers de landw. de la garde, et du 1er rég. d'art. de camp. hess. no 25, chef du rég. de fus. pruss.

no 35 „Prince Henri de Prusse" et du 8e rég, d'art. de camp. „Prince Henri de Prusse", à la s. du 2e rég. de gren. saxon no 101, du rég. de huss. russe no 11 „Prince Henri de Prusse", propr. du 20e rég. d'inf. autr.-hongr. et am. dans la marine autr.-hongr., am. hon. de la flotte brit.; chev. de l'O. de l'Aigle Noir, de l'O. de St-André, de l'O. de l'Annonciade, de l'O. de l'Éléphant, de l'O. de la Jarretière, de l'O. de St-Hubert, de l'O. des Séraphins, et de l'O. esp. de la Toison d'Or, de l'O. du Crancelin, chev. de droit de l'O. de St-Jean, etc.; m. à Charlottenbourg 24 mai 1888 à — *Irène* psse de Hesse et du Rhin, née 11 juill. 1866. *[Kiel.]*

Fils: 1) Pr. *Valdemar*-Guillaume-Louis-Frédéric-Victor-Henri, né à Kiel 20 mars 1889, référendaire de gouv., capit. à la s. du 1er rég. de la garde à pied, lt.-capit. à la s. de la marine, chev. de l'O. de l'Aigle Noir, de l'O. du Crancelin, etc. *[Potsdam.]*

2) Pr. Guillaume-Victor-Charles-Auguste-Henri-*Sigismond (Sigismund)*, né à Kiel 27 nov. 1896, lt. au 1er rég. de la garde à pied, lt. de vaiss. à la s. de la marine allem., chev. de l'O. de l'Aigle Noir.

3. Psse Frédérique-Amélie-Wilhelmine-*Victoria*, née au Nouveau Palais près Potsdam 12 avril 1866, chef du 5e rég. d'inf. no 53; m. à Berlin 19 nov. 1890 à Adolphe pr. de Schaumbourg-Lippe, Alt. Sérén.

4. Psse *Sophie*-Dorothée-Ulrique-Alice, née à Potsdam 14 juin 1870 (orth.-grecque depuis le 14 mai 1891), chef du rég. des gren. de la garde no 3; m. à Athènes 27 oct. 1889 à Constantin pr. roy. de Grèce, duc de Sparte, act. roi des Hellènes, Maj.

5. Psse *Marguerite (Margarete)*-Béatrice-Féodora, née au Nouveau Palais près Potsdam 22 avril 1872, chef du rég. (hess.) de fus. no 80; m. à Berlin 25 janv. 1893 à Frédéric-Charles pr. de Hesse, Alt.

Sœur du père

du mariage du gd-père, l'empereur-roi Guillaume Ier, né 22 mars 1797, † 9 mars 1888, avec Augusta psse de Saxe-Weimar-Eisenach, née 30 sept. 1811, m. 11 juin 1829, † 7 janv. 1890.

Psse *Louise*-Marie-Élisabeth, née à Berlin 3 déc. 1838, chef du rég. de gren. de la garde no 4, D. hon. de l'O. bav. de Thérèse; m. à Berlin 20 sept. 1856 à Frédéric gd-duc de Bade, † 28 sept. 1907.

Frères du grand-père

du mariage du bisaïeul, le roi Frédéric-Guillaume III, né 3 août 1770, † 7 juin 1840, avec Louise psse de Mecklembourg-Strélitz, née 10 mars 1776, m. 24 déc. 1793, † 19 juill. 1810.

1. † Pr. Charles, né 29 juin 1801, † 21 janv. 1883; m. 26 mai 1827 à Marie psse de Saxe-Weimar-Eisenach etc., née 3 févr. 1808, † 18 janv. 1877.

Enfants: 1) † Pr. Frédéric Charles, né 20 mars 1828, † 15 juin 1885; m. à Berlin 29 nov. 1854 à Marie-Anne psse d'Anhalt, née à Dessau 14 sept. 1837, † à Friedrichroda 12 mai 1906.

Enfants: (1) Psse *Louise-Marguerite (Margarete)*-Alexandra-Victoire-Agnès, née au Marmor-Palais près Potsdam 25 juill. 1860, chef du rég. d'inf. pruss. no 64; m. à Windsor Castle 13 mars 1879 à Arthur pr. de la Grande-Bretagne et d'Irlande, duc de Connaught.

(2) Pr. Joachim-Charles-Guillaume-*Frédéric-Léopold*, né à Berlin 14 nov. 1865, col.-gén., à la s. du 1er rég. de la garde à pied et du 1er rég. de huss. de la garde du corps no 1, chef du rég. d'uhl. pruss. no 15, du 6e rég. d'inf. russe (de Libau) „Prince Frédéric-Léopold de Prusse", propr. du 2e rég. de huss. autr.; chev. de l'O. de l'Aigle Noir, de l'O. de St-André, de l'O. de l'Annonciade, de l'O. de St-Hubert, de l'O. des Séraphins, de l'O. des Sts-Cyrille et Methode, de l'O. du Crancelin, etc.; m. à Berlin 24 juin 1889 à — *Louise-Sophie* psse de Slesvig-Holstein, née 8 avril 1866. [Chât. de *Klein-Glienicke*, cercle de Teltow.]

Enfants: a. Psse *Victoire-Marguerite (Viktoria-Margarete)*-Élisabeth-

Marie-Adélaïde-Ulrique, née au chât. de Potsdam 17 avril 1890; m. à Potsdam 17 mai 1913 à Henri XXXIII pr. Reuss br. cad.

b. Pr. Joachim-Victor-Guillaume-Léopold-*Frédéric-Sigismond (Friedrich-Sigismund)*, né au chât. de Klein-Glienicke 17 déc. 1891, lt. au 2e rég. de huss. de la garde du corps no 2, à la s. du 1er rég. de la garde à pied; chev. de l'O. de l'Aigle Noir, etc. *[Danzig-Langfuhr.]*

c. Pr. Tassillon-Guillaume-Humbert-Léopold-*Frédéric-Charles (Friedrich-Karl)*, né au chât. de Klein-Glienicke 6 avril 1893, lt. au 1er rég. de huss. de la garde du corps no 1, à la s. du 1er rég. de la garde à pied; chev. de l'Aigle Noir, etc. *[Danzig-Langfuhr.]*

d. Pr. François-Joseph-Oscar-Ernest-Patrick-*Frédéric-Léopold*, né au chât. de Klein-Glienicke 27 août 1895, lt. au 1er rég. de la garde à pied; chev. de l'O. de l'Aigle Noir, etc. [Chât. de Klein-Glienicke.]

2) Psse Marie-*Anne*-Frédérique, née à Berlin 17 mai 1836 (cath. depuis le 9 oct. 1901); m. à Charlottenbourg 26 mai 1853 à Frédéric ldgr. de Hesse, † 14 oct. 1884.

2. † Pr. Albert, né à Königsberg 4 oct. 1809, † à Berlin 14 oct. 1872; m.: 1° 14 sept. 1830 à Marianne psse des Pays-Bas, née 9 mai 1810, divorcée 28 mars 1849, † 29 mai 1883; 2° morgan. 13 juin 1853 à Rosalie ctesse de Hohenau [coll. du duc de Saxe-Meiningen en date du 28 mai 1853], née de Rauch, née 29 août 1820, † 6 mars 1879.

Fils: a) du 1er lit: 1) † Pr. Frédéric-Guillaume-Nicolas-Albert, né à Berlin 8 mai 1837, † à Camenz 13 sept. 1906; m. à Berlin 19 avril 1873 à Marie psse de Saxe-Altenbourg etc., née à Eisenberg 2 août 1854, † à Camenz 8 oct. 1898.

Fils: (1) Pr. Guillaume-Ernest-Alexandre-*Frédéric-Henri (Friedrich-Heinrich)*-Albert, né à Hanovre 15 juill. 1874; chev. de droit de l'O. de St-Jean, chev. de l'O. de l'Aigle Noir, de l'O.; de St-Hubert, de l'O. de St-André, de l'O. de l'Annonciade, de l'O. de l'Éléphant, de l'O. du Crancelin, etc. [Chât. de *Camenz*, Silésie.]

(2) Pr. Guillaume-Frédéric-Charles-Ernest-*Joachim-Albert*, né à Hanovre 27 sept. 1876; chev. de l'O. de l'Aigle Noir, de l'O. de St-Hubert, de l'O. de St-André, de l'O. du Crancelin, etc. [*Strobl* sur le St-Wolfgangsee.]

(3) Pr. *Frédéric-Guillaume (Friedrich-Wilhelm)*-Victor-Charles-Ernest-Alexandre-Henri, né à Camenz, Silésie, 12 juill. 1880, Dr. phil. hon. c., landrat interim. du cercle de Frankenstein, lt.-col. à la s. du 1er rég. de la garde à pied; chev. de l'O. de l'Aigle Noir, de l'O. de l'Éléphant, etc.; m. à Potsdam 8 juin 1910 à — *Agathe* psse de Ratibor et Corvey, psse de Hohenlohe-Schillingsfürst, née 24 juill. 1888 (cath.). [Chât. de *Camenz*, Silésie.]

Filles: a. Psse *Marie-Thérèse*-Auguste-Victoire-Frédérique-Henriette-Charlotte-Agathe, née à Berlin 2 mai 1911.

b. Psse *Louise-Henriette*-Wilhelmine-Sophie-Albertine-Marie-Élisabeth-Ernestine-Victoire-Marguerite, née à Camenz 21 juill. 1912.

c. Psse *Marianne*-Cécile-Augustine-Frédérique-Wilhelmine-Élisabeth-Jeanne, née à Camenz 23 août 1913.

b) du 2d lit: *Comtes de Hohenau* (voir Taschenbuch der Gräflichen Häuser).

II. Ligne (probablement aînée) non régnante princière de la maison de Hohenzollern.

Catholiques. — Chât. de Sigmaringen. — Auteur: Frédéric comte de Zollern, burgrave de Nuremberg 1205—1251; investiture du comté de Sigmaringen et Veringen 1534; fondation des lignes de Hechingen (éteinte 3 sept. 1869), Haigerloch (éteinte 1601) et Sigmaringen 1576; Prince du Saint Empire (primog.) 28 mars 1623; réception dans le collège des princes du Saint Empire 30 juin 1653; le titre de prince étendu à tous les descendants 9 juill. 1692; les

principautes de Hohenzollern-Hechingen et Hohenzollern-Sigmaringen cédées à la Prusse 7 déc. 1849; coll. pruss. du titre de „Hoheit" (Altesse; primog.), Charlottenbourg 20 mars 1850; après l'extinction de la ligne de Hechingen le prince de Hohenzollern-Sigmaringen prend le titre simplifié de prince de Hohenzollern 3 sept. 1869 (v. ci-dessus). — V. les éditions de 1830, p. (74), 1848, p. 39, et 1851, p. 80. — Les cadets portent le titre de prince ou princesse de Hohenzollern avec la qualification d'Altesse Sérén.

Guillaume (Wilhelm) - Auguste - Charles - Joseph - Pierre - Ferdinand - Benoît *prince de Hohenzollern*, burgrave de Nuremberg, cte de Sigmaringen et Veringen, cte de Berg, sgr. de Haigerloch et Werstein, etc., Alt. Roy. [collation pruss. ad pers. 22 sept. 1910], né au chât. de Benrath 7 mars 1864, fils du pr. Léopold, né à Krauchenwies 22 sept. 1835, † à Berlin 8 juin 1905; renonce à la succession au trône de Roumanie (v. ci-dessous) Bade-Bade 20 déc. 1886; succ. à son père, mbre hér. de la Chre des sgrs de Prusse, gén. d'inf. pruss., à la s. du 2e rég. de la garde à pied, chef du rég. de fus. no 40 et du 3e rég. d'inf. roum. no 22; chev. de l'O. de l'Aigle Noir, de l'O. autr. de la Toison d'Or, de l'O. de St-Hubert, de l'O. du Crancelin, gd-prieur et bailli d'honn. de l'O. souv. de Malte, etc.; m. à Sigmaringen 27 juin 1889 à Marie-Thérèse psse de Bourbon-Siciles, Alt. Roy., née 15 janv. 1867, † à Cannes 1er mars 1909.

Enfants: 1) Psse *Augustine-Victoire*-Wilhelmine-Antoinette-Mathilde-Ludovique-Joséphine-Marie - Élisabeth, née à Potsdam 19 août 1890; m. à Sigmaringen 4 sept. 1913 à Manuel de Bragance, ci-devant roi de Portugal, Majesté.

2) Pr. hér. *Frédéric (Friedrich)-Victor*-Pie-Alexandre-Léopold-Charles-Théodore-Ferdinand, né à Heiligendamm en Mecklembourg 30 août 1891, lt. au 1er rég. de gren. à pied. *[Potsdam.]*

3) Pr. *François (Franz)-Joseph*-Louis-Marie-Charles-Antoine-Tassillon, né à Heiligendamm 30 août 1891, lt. de vaiss., lt. à la s. du rég. de fus. no 40, à bord du croiseur Emden. *[Extrême Orient.]*

Frères.

1. Pr. *Ferdinand*-Victor-Albert-Mainrad, né à Sigmaringen 24 août 1865; *prince de Roumanie*, Alt. Roy., après la renonciation de son frère Guillaume à la succession au trône de Roumanie (v. ci-dessus) par décret roy. roum. du 18 mars 1889, v. Roumanie.
2. Pr. *Charles (Karl)*-Antoine-Frédéric-Guillaume-Louis, né à Sigmaringen 1er sept. 1868, MG. pruss., à la s. du 1er rég. de drag. de la garde; gd-croix de l'O. souv. de Malte, chev. de l'O. de St-Hubert; m. à Bruxelles 28 mai 1894 à — *Joséphine* psse de Belgique etc., Alt. Roy., née 18 oct. 1872, D. de la gd-croix de l'O. souv. de Malte, D. hon. de l'O. de St-Élisabeth. *[Namedy-s.-Rh.]*

   Enfants: 1) Psse *Stéphanie*-Joséphine-Philippine-Léopoldine-Marie, née à Potsdam 8 avril 1895.

   2) Psse *Marie*-Antoinette-Wilhelmine-Auguste-Victoria, née à Potsdam 23 oct. 1896.

   3) Pr. *Albert*-Louis-Léopold-Tassillon, né à Potsdam 28 sept. 1898.

Mère.

Psse douair. Léopold de Hohenzollern, Alt. Roy., née infante *Antonia* de Portugal, etc., née 17 févr. 1845; m. à Lisbonne 12 sept. 1861, DCr. *[Sigmaringen.]*

Frères et sœur du père

du mariage du gd-père le pr. Charles-Antoine, né 7 sept. 1811, † 2 juin 1885, avec Joséphine psse de Bade, née 21 oct. 1813, m. 21 oct. 1834 (cath. depuis le 9 avril 1846), † 19 juin 1900.

1. Pr. *Charles (Karl)* - Eitel - Frédéric - Zéphyrin - Louis, né à Sigmaringen 20 avril 1839; Prince régnant avec droit d'hérédité 20 avril 1866, puis *Roi de Roumanie* 26 mars 1881, Majesté (v. Roumanie).
2. † Pr. *Frédéric*-Eugène-Jean, né à Intzigkofen près Sigmaringen 25 juin

1843, † à Munich 2 déc. 1904; m. à Ratisbonne 21 juin 1879 à — *Louise* psse de Thurn-et Taxis, née 1er juin 1859, DCr. et D. hon. de l'O. bav. de Ste-Élisabeth et de l'O. de Thérèse. *[Munich.]*

3. † Psse Marie-Louise-Alexandrine Caroline, née à Intzigkofen près Sigmaringen 17 nov. 1845, † à Bruxelles 26 nov. 1912; m. à Berlin 25 avril 1867 à Philippe prince de Belgique, comte de Flandre, Alt. Roy., † 17 nov. 1905.

Reuss.

Luthériens. — Souche: Erkenbert seigneur de Weida (aujourd'hui dans le grand-duché de Saxe-Weimar, vendu à Meissen 1410), de noblesse féodale (ministerialis), nommé authentiquement 1122; avoués de l'Empire (advocati imperii) à Weida, Gera et Plauen (Plauen, royaume de Saxe, mis en gage et, n'ayant pas été retiré, dévolu à la Saxe électorale 1569) par coll. de l'empereur Henri VI (c'est en son honneur que tous les descendants mâles doivent porter le nom de Henri); acquisition de Schleiz (Slowicz, Slewitz) entre 1289 et 1317 et de Lobenstein (Lobinstein) 1278; surnom de Reusse (Ruthenus) vers 1300 par suite du mariage de Henri de Plauen († avant le 12 déc. 1295) avec une Chwihowska, fille de Bretislaw IV Chwihowsky et d'une princesse russe; burgrave de Misnie avec voix dans le collège des princes du Saint Empire 21 juill. 1426—1572; acquisition de Kranichfeld (vendu à la Saxe 1615, aujourd'hui appartenant pour la plus grande partie au grand-duché de Saxe-Weimar) 1451; partage des possessions entre trois fils de Henri Reuss le cadet, noble seigneur de Greiz et de Kranichfeld, † 1535, qui acquirent Gera (1562) et dont l'aîné et le cadet fondèrent les branches ci-dessous, 1564. — V. les éditions de 1832, p. (45) et 1848, p. 65; v. aussi: B. Schmidt, Die Reussen, Genealogie des Gesamthauses Reuss, Schleiz 1903.

A. Branche aînée.

Greiz. — Auteur: Henri Reuss l'aîné, noble seigneur de Plauen à Untergreiz, né 1506, † 22 mars 1572; le droit de succession établi 1668 et 1681; Comte du Saint Empire, Eger 26 août 1673; commencement du numérotage encore aujourd'hui en vigueur, de tous les Henri de la branche aînée à Greiz 1693; Prince du Saint Empire, Brandeis 12 mai 1778. — V. l'édition de 1832, p. (49). — Les sœurs portent le titre de princesse Reuss br. aînée avec la qualification d'Altesse Sérén.

Henri (Heinrich) XXIV de la branche aînée, *prince Reuss*, comte et seigneur de Plauen, seigneur de Greiz, Kranichfeld, Gera, Schleiz et Lobenstein, Alt. Sérén., né à Greiz 20 mars 1878, fils du pr. Henri XXII, né à Greiz 28 mars 1846, † à Greiz 19 avril 1902, et d'Ida psse de Schaumbourg-Lippe, née 28 juill. 1852, m. à Buckebourg 8 oct. 1872, † 28 sept. 1891; succ. à son père [le prince étant empêché pour toujours de gouverner la principauté, celle-ci se trouve sous la régence du prince Henri XXVII Reuss br. cad.].

Sœurs.

1. Psse *Emma*-Caroline-Hermine-Marie, née à Greiz 17 janv. 1881; m. à Greiz 14 mai 1903 à Erich cte de Künigl, baron d'Ehrenburg et Warth. *[Ehrenburg*, Pusterthal, Tirol.]
2. Psse *Marie*-Agnès, née à Greiz 26 mars 1882; m. à Greiz 4 févr. 1904 à Ferdinand bar. Gnagnoni (cath.), lt. de rés. du 6e rég. de drag. autr. [Chât. d'*Emmersdorf* près Klagenfurt.]
3. Psse *Hermine*, née à Greiz 17 déc. 1887; m. à Greiz 7 janv. 1907 à Jean-Georges pr. de Schönaich-Carolath.
4. Psse *Ida*-Antoinette-Charlotte-Victoria, née à Greiz 4 sept. 1891; m. à Greiz 6 nov. 1911 à Christophe pr. de Stolberg-Rossla.

B. Branche cadette.

Auteur: Henri Reuss le cadet, seigneur de Plauen à Gera, né 29 déc. 1530, † 6 avril 1572; acquisition par héritage de Lobenstein et de Schleiz à l'extinction de la ligne (aînée) de

Plauen (ci-devant ligne des burgraves de Misnie) 1572 et de la ligne moyenne de Reuss 1616; séparation de la ligne de Gera (éteinte 1802) en la personne du fils aîné de Henri posthume, ce dernier fils de Henri le jeune, 1635; Comte du Saint Empire, Eger 26 août 1673; établissement de l'ordre de primogéniture et fondation du paréage de Köstritz en 1690; les rameaux ci-dessous descendent de deux fils du comte Henri Ier Reuss branche cadette à Schleiz, né 26 mars 1639, † 18 mars 1692. — V. l'édition de 1832, p. (51) et de 1897, p. 82. — Les cadets portent le titre de prince et princesse Reuss br. cadette avec la qualification d'Altesse Sérén.

1er Rameau.

Gera. — Auteur: le comte Henri XI Reuss branche cadette à Schleiz, né 12 avril 1669, † 28 juill. 1726; acquisition par héritage de Gera (v. ci-dessus) 1802; Prince du Saint Empire 9 avril 1806. — V. l'édition de 1898, p. 85.

Henri (Heinrich) XXVII de la branche cadette, *prince Reuss* régnant, comte et seigneur de Plauen, seigneur de Greiz, Kranichfeld, Gera, Schleiz ei Lobenstein, Alt. Sérén., né à Gera 10 nov. 1858, fils du pr. Henri XIV, né à Cobourg 28 mai 1832, † à Schleiz 29 mars 1913, et d'Agnès née dsse de Wurtemberg, née 13 oct. 1835, m. à Carlsruhe en Silésie 6 févr. 1858, † 10 juill. 1886; succ. à son père dans la principauté de Reuss br. cad.; régent de la principauté de Reuss br. aînée depuis le 15 oct. 1908, gén. de cav. pruss. à la s. du rég. de huss. de la garde et du 2e bat. de chass. sax. no 13, chef du 1er et du 2e bat. du 7e rég. d'inf. de Thuringe no 96 et chef du bat. de chass. no 4; chev. de l'O. de l'Aigle Noir, de l'O. du Crancelin, etc.; m. à Langenbourg 11 nov. 1884 à — Elise psse de Hohenlohe-Langenbourg, née 4 sept. 1864.

Enfants: 1) Psse *Victoria-Féodora*-Agnès-Léopoldine-Élisabeth, née à Potsdam 21 avril 1889.

2) Psse *Louise-Adélaïde*-Ida-Hélène-Wilhelmine, née à Ebersdorf 17 juill. 1890.

3) Pr. hér. *Henri XLV*, né à Ebersdorf 13 mai 1895, lt. pruss. à la s. du 2e bat. du 7e rég. d'inf. de Thuringe no 96.

Sœur.

Psse *Élisabeth*-Adélaïde-Hélène-Philippine, née à Gera 27 oct. 1859; m. à Gera 17 nov. 1887 à Hermann pr. de Solms-Braunfels, † 30 août 1900.

Frère consanguin.

du second mariage (morgan.) du père avec Frédérique Graetz, [par collation sax. d. d. Dresde 28 mai 1890] Mme de Saalbourg, née à Francfort-s.-le-M. 28 févr. 1851, m. à Leipzig 14 févr. 1890, † à Dresde 22 mai 1907, porte le nom de Saalburg (v. le Taschenbuch der Briefadeligen Häuser 1910).

2e Rameau.

Auteur: le comte Henri XXIV branche cadette de Reuss-Schleiz à Köstritz, né 26 juill. 1681, † 24 juill. 1748, dont les fils fondèrent les maisons ci-dessous.

1re Maison.

Ernstbrunn, Basse-Autriche, et Köstritz. — Auteur: le comte Henri IX, de la branche cadette de Reuss-Köstritz, né 15 sept. 1711, † 16 sept. 1780; prise du titre de prince 6 oct. 1817; acquisition par héritage du paréage de Köstritz à l'extinction de la branche aînée (princière depuis 1806) issue de Henri VI, né 1er juill 1707, † 17 mai 1783, frère aîné de Henri IX, 1er févr. 1878.

Pr. *Henri XXXIX Reuss* br. cad., né à Ernstbrunn 23 juin 1891, fils du pr. Henri XXIV, né à Trebschen 8 déc. 1855, † à Ernstbrunn 2 oct. 1910; succ. à son père dans le paréage de Köstritz; lt. pruss. au rég. des gardes du Corps, détaché à l'école d'équitation mil. à Soltau.

Frère et sœurs.

1. Psse *Régine*-Félicie-Hélène-Louise-Amadée, née à Jänkendorf en Silésie 4 avril 1886.
2. Psse *Sybille*-Gabrielle, née à Köstritz 26 sept. 1888.

3. Pr. *Henri XLI*, né à Ernstbrunn 2 sept. 1892.
4. Psse Gasparine-Éléonore-*Viola*, née à Köstritz 5 avril 1898.

Mère.

Psse douair. *Élisabeth* Reuss-Köstritz née psse Reuss br. cad., née 10 juill. 1860 (v. ci-dessous); m. à Jänkendorf 27 mai 1884. *[Köstritz.]*

Sœurs du père

du mariage du gd-père, le pr. Henri IV, né 26 avril 1821, † 25 juill. 1894 avec Louise psse douair. (Édouard, † 16 mai 1852) de Saxe-Altenbourg, née psse de Reuss, br. aînée, née 3 déc. 1822, m. 27 mai 1854. † 28 mai 1875.

1. Psse *Éléonore*-Caroline-Gasparine-Louise, née à Trebschen près Züllichau 22 août 1860; m. à Osterstein près Gera 1er mars 1908 à Ferdinand pr. de Bulgarie, act. roi (tsar) des Bulgares, Majesté.
2. Psse *Élisabeth*-Jeanne-Augustine-Dorothée, née à Vienne 2 janv. 1865. *[Ober-Loschwitz* près Dresde.]

Frères du grand-père,

a) germain du 1er mariage du bisaïeul, le pr. Henri LXIII, né 18 juin 1786, † 27 sept. 1841, avec Éléonore ctesse de Stolberg-Wernigerode, née 26 sept. 1801, m. 21 févr. 1819, † 14 mars 1827.

1. † Pr. Henri VII, né à Klipphausen 14 juill. 1825, † à Trebschen 2 mai 1906; m. à Weimar 6 févr. 1876 à — *Marie-Alexandrine* psse de Saxe-Weimar-Eisenach, Alt., née 20 janv. 1849. *[Trebschen* près Züllichau.]
   Enfants: 1) Pr. *Henri XXXII*, né à Constantinople 4 mars 1878, lt. de vaiss. à la s. de la marine allem. *[Trebschen.]*
   2) Pr *Henri XXXIII*, né à Mauer près Vienne 26 juill. 1879, Dr. en phil., secr. d'amb. en retr., lt. pruss. au rég. de huss. no. 11; m. à Potsdam 17 mai 1913 à — *Victoria-Marguerite* psse de Prusse, Alt. Roy., née 17 avril 1890. *[Cassel.]*
   3) Psse *Sophie-Renée*, née à Mauer près Vienne 27 juin 1884; m. à Trebschen 12 déc. 1909 à Henri XXXIV pr. Reuss br. cad. (v. ci-dessous).
   4) Pr. *Henri XXXV*, né à Mauer près Vienne 1er août 1887, lt. pruss. au rég. de drag. pruss. no 8; m. à Altenbourg 20 avril 1911 à — *Marie* psse de Saxe-Altenbourg, etc., née 6 juin 1888. *[Reichen* près Namslau.]
   Fille: Psse Marie-Hélène, née à Reichen 23 févr. 1912.

b) consanguins, du second mariage du grand-père avec Caroline ctesse de Stolberg-Wernigerode, née 16 déc. 1806, m. 11 mai 1828, † 26 août 1896.

2. † Pr. Henri XII, né 8 mars 1829, † 15 août 1866; m. à Pless 6 juin 1858 à — *Anne* ctesse de Hochberg, baronne de Fürstenstein, des princes de Pless, née 23 juill. 1839 (remariée à Fürstenstein 25 sept. 1869 à Henri XIII, pr. Reuss br. cad., † 3 janv. 1897 [v. ci dessous]).
   Fils: *Henri XXVIII*, né à Stonsdorf 3 juin 1857 [a renoncé, pour sa personne, au titre princier et reçu, Ebersdorf 15 juill. 1908, le titre comtal (ad pers.) de] *comte de Dürrenberg*, major pruss. à la s. de l'a., mbre à vie de la Chre des seigneurs de Prusse; chev. de droit de l'O. de St-Jean, etc.; m.: 1 à Laubach 18 sept. 1884 à Madeleine ctesse de Solms-Laubach, née 11 déc. 1863 (divorcée 4 juin 1907 [*Vevey*, Suisse]); 2° à Londres 12 oct. 1908 à — Mary-*Grace* Sawyer, née à Belgaum, Indes, 15 mars 1874. *[Baschkow*, cercle de Krotoschin, Posnanie.]
   Enfants du 1er lit: (1) Pr. *Henri XXXIV*, né à Stonsdorf 4 juin 1887, Dr. en droit, lt. pruss. au (2e) rég. de drag. (silés.) no 8; m. à Trebschen 12 déc. 1909 à — *Sophie-Renée* psse Reuss br. cad., née 27 juin 1884 (v. ci-dessus). *[Oels.]*
   Fils *Henri Ier*, né à Krietern 8 oct. 1910.
   (2) Pr. *Henri XXXVI*, né à Stonsdorf 10 août 1888, lt. pruss. à la s. de l'armée. *[Leipzig.]*

(3) Psse *Benigna*-Caroline-Élisabeth-Charlotte, née à Stonsdorf 12 nov. 1892. *[Vevey*, Suisse.*]*

3. † Pr. Henri XIII, né 18 sept. 1830, † 3 janv. 1897; m. à Fürstenstein 25 sept. 1869 à — *Anne*-Caroline psse douair. (Henri XII, † 15 août 1866) Reuss br. cad., née ctesse de Hochberg, baronne de Fürstenstein, des princes de Pless, née 23 juill. 1839. *[Baschkow*, Posnanie.]

4. † Pr. Henri XV, né 5 juill. 1834, † 23 déc. 1869; m. à Jannowitz 26 nov. 1863 à — *Luitgarde* ctesse de Stolberg-Wernigerode, née 30 août 1838. *[Klipphausen*, district de Dresde.]

Filles: 1) Psse *Marguerite*-Caroline-Élisabeth, née à Klipphausen 1er oct. 1864; m. à Klipphausen 29 oct. 1891 à Charles pr. Bentheim-Tecklembourg.

2) Psse *Augustine*-Marie-Louise, née à Klipphausen 7 févr. 1866.

3) Psse *Gertrude*-Ernestine-Éléonore, née à Klipphausen 20 juill. 1867.

4) Psse *Anna*-Marie, née à Klipphausen 4 nov. 1868.

Frère du bisaïeul

consanguin, du second mariage du bisaïeul, le pr. Henri XLIV, né 20 avril 1753, † 3 juill. 1832, avec Augustine Riedesel, baronne d'Eisenbach, née 9 août 1771, m. 12 mai 1792, † 21 nov. 1805.

† Pr. Henri LXXIV, né 1er nov. 1798, † 22 févr. 1886; m.: 1° 14 mars 1825 à Clémentine ctesse de Reichenbach-Goschütz, née 20 févr. 1805, † 10 juin 1849; 2° à Ilsenburg 13 sept. 1855 à Éléonore ctesse de Stolberg-Wernigerode, née 20 févr. 1835, † à Ilsenburg, province de Saxe, 18 sept. 1903.

Enfants: a) du 1er lit: 1) † Pr. Henri IX, né 3 mars 1827, † 1er août 1898, sgr de Neuhoff et Jänkendorf; m. à Zülzendorf 12 mai 1852 à Anne baronne de Zedlitz-Leipe, née à Zülzendorf 15 août 1829, † à Niesky 1er mars 1907.

Enfants: (1) † Pr. Henri XXVI, né à Neuhoff 15 déc. 1857, † à Iéna 10 juin 1913; m. à Ullersdorf 19 nov. 1885 à — *Victoire* ctesse de Fürstenstein, née à Ullersdorf 11 sept. 1863. *[Jänkendorf.]*

Enfants: *Comtes et comtesse de Planen* avec la qualification d'„Erlaucht" (Illustrissime): a. Cte *Henri-Harry*, né à Görlitz 28 mars 1890, lt. pruss. au rég. de huss. no 12. *[Torgau.]*

b. Cte *Henri-Enzio*, né à Kiel 13 juill. 1893, lt. au 3e bat. de chass., détaché au rég. de huss. no 12. *[Torgau.]*

c. Ctesse *Ingeborg*-Benoîte-Anne-Élisabeth-Jornande-Barbara, née à Kiel 26 mars 1895 *[Dresde* et *Jänkendorf.]*

(2) Psse *Marie*-Clémentine-Jenny-Anna, née à Neuhoff 7 févr. 1860; m. à Neuhoff 19 mai 1883 à Henri cte de Witzleben-Alt-Döbern. *[Alt-Döbern.]*

(3) Pr. *Henri XXX*, né à Neuhoff 25 nov. 1864, col. pruss. à la s. de l'a.; chev. de droit de l'O. de St-Jean etc.; m. à Breslau 24 sept. 1898 à — *Féodora* psse de Saxe-Meiningen et Hildbourghausen, etc., née 12 mai 1879. [Chât. de *Neuhoff* près Schmiedeberg dans le Riesengebirge.]

b) du 2d lit: 2) † Pr. Henri XXV, né à Jänkendorf 27 août 1856, † à Gross-Krausche 25 août 1911, lt.-col. pruss. à la s. de l'armée; m. à Laubach 30 août 1886 à — *Élisabeth* ctesse de Solms-Laubach, née 29 oct. 1862. *[Gross-Krausche*, cercle de Bunzlau.]

Enfants: (1) Psse Emma-Élisabeth-Marianne-Éléonore-*Barbe*, née à Francfort-s./l'O. 25 août 1887; m. à Gross-Krausche . . août 1911 à Siegfried cte de Lüttichau, aumônier de l'amb. d'Allemagne à Constantinople.

(2) Psse Marie-*Brigitte*, née à Altona 31 janv. 1889.

(3) Psse *Emma*, née à Breslau 23 mai 1890.

(4) Pr. *Henri XLIV*, né à Gross-Krausche 30 janv. 1894.

(5) Pr. *Henri XLVI*, né à Gross-Krausche 28 avril 1896.

(6) Pr. *Henri XLVII*, né à Gross-Krausche 13 déc. 1897.

3) Psse Marie-*Clémentine*, née à Jänkendorf 18 mai 1858. *[Ilsenbourg.]*
4) Psse Emma-*Elisabeth*, née à Jänkendorf 10 juill. 1860; m. à Jänkendorf 27 mai 1884 à Henri XXIV pr. Reuss-Köstritz, † 2 oct. 1910 (v. ci-dessus).
5) Pr. *Henri XXXI*, né à Jänkendorf 10 déc. 1868, capit. de cav. pruss. à la s. de l'a., E. e. et M. pl. d'Allemagne à Téhéran.

2e Maison.

Auteur: le comte Henri XXIII, de la branche cad. de Reuss-Köstritz, né 9 déc. 1722, † 3 sept. 1787; prise du titre de prince 30 juin 1851.

Pr. *Henri XXXVII* Reuss br. cad., né à Ludwigslust 1er nov. 1888, fils du pr. Henri XVIII, né à Leipzig 14 mai 1847, † 15 août 1911; lt. de vaiss. *[Kiel.]*

Frères.

1. Pr. *Henri XXXVIII*, né à Ludwigslust 6 nov. 1889, lt. pruss. au rég. de cuirass. no 2. *[Pasewalk.]*
2. Pr. *Henri XLII*, né à Ludwigslust 22 sept. 1892, lt. pruss. au rég. de huss. no 3. *[Rathenow.]*

Mère.

Psse douair. *Charlotte* Reuss br. cad. née dsse de Mecklembourg, Alt., née 7 nov. 1868; m. à Schwérin 17 nov. 1886, D. d'hon. de l'O. bav. de Thérèse. *[Ludwigslust.]*

Frère du père

du mariage du gd-père le pr. Henri II, né 31 mars 1803, † 29 juin 1852, avec Clotilde tesse de Castell-Castell, née 6 févr. 1821, m. 4 août 1846, † 20 janv. 1860.

† Pr. *Henri XIX*, né à Leipzig 30 août 1848, † à Meffersdorf 13 mars 1904; m. à Slawentzitz 25 juin 1877 à — *Marie* psse de Hohenlohe-Öhringen, née 25 juill. 1849 (cath.). *[Meffersdorf* près Wigandsthal, Haute-Lusace.]

Roumanie.

(Maison de Hohenzollern.)

Catholiques et orth.-grecs. — Charles prince de Hohenzollern (né 20 avril 1839, v. Prusse, IIe Ligne et ci-dessous) élu Prince régnant de Roumanie avec droit d'hérédité, par plébiscite du 8/20 avril 1866, reconnu par les puissances 12/24 oct. 1866; titre d'„Altesse Royale" 13/25 oct. 1878; Roi de Roumanie par vote unanime des représentants de la nation du 14 mars 1881; couronné 10 mai 1881 v. s.

Charles (Carol) Ier *Roi de Roumanie*, prince de Hohenzollern, Maj., né à Sigmaringen 20 avril 1839 n. s., fils du pr. Charles Antoine de Hohenzollern, né 7 sept. 1811, † 2 juin 1885 n. s., et de Joséphine née psse de Bade, née 21 oct. 1813, m. 21 oct. 1834, † 19 juin 1900 n. s.; FMG. pruss., chef du rég. de drag. pruss. (1er de Hanovre) no 9 „Roi Charles Ier de Roumanie" et du 1er rég. d'art. de camp. de la garde, gén. d'inf. autr.-hongr., propr. du 6e rég. d'inf. autr. „Roi Charles Ier de Roumanie", FMG. russe, chef du 18e rég. d'inf. russe de Vologda; chev. de l'O. de l'Aigle Noir, de l'O. de St-André, de l'O. de l'Annonciade, de l'O. de l'Éléphant, de l'O. de la Jarretière, de l'O. de St-Hubert, de l'O. autr. de la Toison d'Or, de l'O. des Séraphins, de l'O. du Crancelin, etc.; m. à Neuwied 15 nov. 1869 n. s. à — **Élisabeth** psse de Wied, née 29 déc. 1843 n. s. (luth.), Dr. hon. des universités de Budapest et de St-Pétersbourg, chef du 2e bat. de chass. roumain.

Second fils du frère aîné (v. Prusse, IIe ligne): Pr. *Ferdinand* - Victor-Albert-Mainrad, né à Sigmaringen 24 août 1865 n. s., *Prince de Roumanie* avec la qualification d'Altesse Roy., après la renonciation de son frère aîné à la succession au trône de Roumanie, d. d. Bade-Bade 20 déc. 1886, par décret royal du 18 mars 1889; gén. de cav., insp. gén. de l'armée roum., chef du 1er bat. de chass., du rég. d'inf. pruss. no 68 (6e rhén.),

à la s. du 1er rég. pruss. de la garde à pied, propr. du 96e rég. d'inf. autr.-hongr., à la s. du 18e rég. d'inf. russe de Vologda; chev. de l'O. de l'Aigle Noir, de l'O. de l'Annonciade, de l'O. de St-André, de l'O. des Séraphins, de l'O. de l'Éléphant, de l'O. autr. de la Toison d'Or, de l'O. de St-Hubert, de l'O. du Crancelin, etc.; m. à Sigmaringen 10 janv. 1893 n. s. à — *Marie* psse de Saxe-Cobourg-et-Gotha etc., née 29 oct. 1875 n. s. (luth.), propr. du 4e rég. de rochiori. *[Bucarest.]*

Enfants, princes et princesses de Roumanie, Alt. Roy. (orth.-grecs): 1) Pr. *Charles (Carol)*, né au chât. de Pelesch (Sinaïa) 3 oct. 1893 v. s., lt. au 1er bat. de chasseurs, à la s. du 18e rég. d'inf. russe de Vologda; chev. de l'Aigle Noir, de l'O. de l'Annonciade, etc.

2) Psse *Élisabeth*-Charlotte-Joséphine-Victoria-Alexandra, née au chât. de Pelesch 29 sept. 1894 v. s.

3) Psse *Marie*, née à Gotha 27 déc. 1899 v. s.

4) Pr. *Nicolas*, né au chât. de Pelesch 5 août 1903 v. s.

5) Psse *Ileana*, née à Bucarest 23 déc. 1908 v. s.

6) Pr. *Mircea*, né à Bucarest 21 déc. 1912 v. s.

Russie.

(Maison Romanow-Holstein-Gottorp.)

Orthodoxes. — Pierre duc de Holstein-Gottorp, né 21 févr. 1728, † 17 juill. 1762, petit-fils du duc Frédéric IV (v. Maison de Holstein IIe ligne, 1re br.), fils du duc Charles-Frédéric de Holstein-Gottorp, né 30 avril 1700, † 18 juin 1739, et d'Anne, née 27 janv./7 févr. 1708, m. 21 mai/1er juin 1725, † 4/15 mai 1728, fille de Pierre le Grand de la Maison Romanow, né 30 mai/9 juin 1672, † 28 janv./8 févr. 1725, et de sa seconde femme Catherine-Alexiéievna Skavronska, † 6/17 mai 1727, fut nommé Grand-duc de Russie et successeur au trône, sous le nom de Pierre Féodorovitch, par la sœur de sa mère, l'impératrice Élisabeth, née 18/29 déc. 1709, † 25 déc. 1761/5 janv 1762, 18 nov. 1742 et succéda à celle-ci comme Tsar sous le nom de Pierre III, 5 janv. 1762. Tsar de la Chersonnèse Taurique 1778, Tsar de Kiew 4 janv. 1793, Grand-duc de Lithuanie, Volhynie et Podolie, Prince de Courlande 24 oct. 1795, Grand-duc de Finlande 17 sept. 1809, Tsar de Pologne 26 févr. 1832; Coll. russe du titre de Grand-Duc ou Grande-Duchesse de Russie avec la qualification d'„Alt. Imp." aux fils, filles, frères et sœurs, ainsi que dans la descendance mâle à tous les petits-fils et petites-filles d'Empereurs, du titre de prince (princesse) du sang impérial avec la qualification d'„Altesse", aux arrière-petits-fils et arrière-petites-filles d'Empereurs descendant de la ligne masculine ainsi qu'au fils aîné, étant premier-né, de chaque arrière-petit-fils, et du titre de prince (princesse) du sang impérial avec la qualification „d'Alt. Sérén." à tous les autres descendants du sang impérial dans la tige masculine, 2/14 juill. 1886. — (Souche de la maison de Romanow est Michaïl Féodorovitch, né 12 juill. 1596, † 12 juill. 1645, fils de Féodor Nikititch et de Marfa Ivanovna Chestova de la Maison de Rurik (*t*); élu Tsar de Russie, à titre héréditaire, 21 févr. 1613. — La Maison fondée par le Wariague (Norman) Rurik fut souveraine de Novgorod 862—1114, de Kiew 913—1240, et obtint les dignités suivantes: Grand-duc de Vladimir 1157, de Smolensk 1170, de Moscou 1328, Grand-duc de Novgorod et Seigneur de Pskow 1478, Tsar de Moscou, Vladimir et Novgorod 16 janv. 1547, d'Astrachan 1554, de Sibérie 1581; Prince d'Esthonie 1710, de Livonie 1721, Empereur et autocrate de toutes les Russies 2 nov. 1721.) — V. les éditions de 1830, p. (19) et 1848, p. 69.

Nicolas (Nicolaï) **II** Alexandrovitch *Empereur et autocrate de toutes les Russies*, Tsar de Moscou, Kiew, Vladimir, Novgorod, Kazan, Astrakhan, de Pologne, de Sibérie, de la Chersonnèse Taurique, de Georgie, Seigneur de Pskow, gd-duc de Smolensk, de Lithuanie, Volhynie, Podolie et Finlande, pr. d'Esthonie, Livonie, Courlande et Semgalle, Samogitie, Bielostok, Carélie, Tver, Yougorie, Perm, Viatka, Bolgarie, et d'autres pays; sgr et gd-duc du Bas-Novgorod, de Tchernigow, Riasan, Polotsk, Rostow, Yaroslaw, Belosero, Oudorie, Obdorie, Condie, Vitebsk, Mstislaw, et toute la région du Nord, sgr et souverain des pays

d'Ivérie, Cartalinie, Kabardinie, et des provinces d'Arménie, souverain des princes circassiens et montagnards, sgr du Turkestan, héritier de Norvège, duc de Slesvig-Holstein, de Stormarn, des Dithmarses et d'Oldenbourg, etc., Majesté, né à St-Pétersbourg 6 mai 1868 v. s., fils de l'empereur Alexandre III Alexandrovitch, né 26 févr. 1845, † 20 oct. 1894 v. s.; succ. à son père; chef des rég. a) de la garde: 3e des tirailleurs, de Volhynie, Préobrajensky, Semionovsky, Ismaïlovsky, des chasseurs, des grenadiers, Pavlovsky, des gardes à cheval, cuirassiers de S. M., hussards de S. M., uhlans de S. M., cosaques de S. M., escorte particulière de S. M., bat. de sapeurs, 1er des tiraill. de S. M., 4e des tiraill. de la Famille Imp., 1re brig. d'art., 1re et 6e batt. d'art. des cosaques du Don de S. M., rég. combiné de cosaques, b) des rég. de grenadiers, 13e d'Érivan de S. M., 1er d'Ékaterinoslaw „Empereur Alexandre II", 12e d'Astrakhan „Empereur Alexandre III", c) des rég. de l'armée: 65e de Moscou de S. M., 84e de Shirvan de S. M., 1er tiraill. de la Sibérie de S. M., 17e drag. de Nijni-Novgorod de S. M., 80e de Kabarda, 2e de huss. de Pavlograd, des écoles milit. Paul et Alexandre, du 1er corps des cadets, — à la suite des rég.: Chev.-gardes, hussards de Grodno, cosaques d'Ataman, art. montée de la garde, équipage de la flotte de la garde, cuirass. de S. M. l'Impératrice Marie Féodorovna, 18e drag. de Seversk, 2e tiraill. de la garde, 1er de chemin de fer, école d'art. Constantin, rég. à chev. de Crimée de S. M. l'Impératrice Alexandra Feodorovna et 16e tiraill. de l'Empereur Alexandre III, propr. du 5e rég. autr. de lanc. „Empereur Nicolas II", et du 2e rég. d'inf. „Alexandre I Empereur de Russie", chef du rég. pruss. des gren. de la garde „Empereur Alexandre", du rég. pruss. de huss. „Nicolas II Empereur de Russie" no 8, du rég. de cuirass. de la garde „Empereur Nicolas Ier de Russie" no 6, à la s. de la marine allem., 1er propr. du 2e rég. de drag. (de la garde) hess. no 24, du 1er rég. bav. de cav. lég. „Empereur Nicolas de Russie", col. en chef du 2e rég. brit. de drag. „Royal Scots Greys", col. hon. du 5e rég. d'uhl. espagn. de Farnesio, am. hon. des flottes brit., suéd. et danoise; grand-maître de l'O. de St-André, chev. de l'O. esp. de la Toison d'Or, de l'O. de l'Éléphant, de l'O. de l'Annonciade, de l'O. des Séraphins, de l'O. de la Jarretière, de l'O. de l'Aigle Noir, de l'O. de St-Hubert, de l'O. des Sts-Cyrille et Methode, de l'O. du Crancelin, bailli et gd-croix d'honneur de l'O. souv. de Malte, etc.; m. à St-Pétersbourg 14 nov. 1894 v. s. à — **Alexandra-Féodorovna** gde-dsse (depuis le 21 oct. 1894 v. s), née psse *Alix* de Hesse et du Rhin, née 25 mai 1872 v. s., orthod. depuis le 21 oct. 1894 v. s., chef du rég. des lanciers de la garde „Impératrice Alexandra Féodorovna", du 5e rég. de huss. „Alexandra Féodorovna", du 21e rég. de tiraill. de Sibérie „Alexandra Féodorovna", du rég. de cav. de la Crimée „Alexandra Féodorovna" et du 2e rég. de drag. de la garde pruss. „Impératrice Alexandra de Russie"; gde-maîtresse de l'O. de Ste-Catherine, D. de la gd-croix d'honn. de l'O. souv. de Malte.

Enfants: 1) Gde-dsse *Olga*-Nicolaïevna, née à Tzarskoïe Selo 3 nov. 1895 v. s., chef du 3e rég. de huss. d'Élisabethgrad.

2) Gde-dsse *Tatiana*-Nicolaïevna, née à Péterhof 29 mai 1897 v. s., chef du 8e rég. d'uhl. de Vosnessensk.

3) Gde-dsse *Marie*-Nicolaïevna, née à Péterhof 14 juin 1899 v. s., chef du 9e rég. de drag. de Kazan.

4) Gde-dsse *Anastasie* Nicolaïevna, née à Péterhof 5 juin 1901 v. s.

5) Gd-duc hér. *Alexis*-Nicolaïevitch, né à Péterhof 30 juill. 1904 v. s., ataman (hetman) de tous les cosaques, chef du rég. de cosaques „Ataman Gd-duc héritier", du rég. de la garde de Finlande, du 51e rég. d'inf.

de Lithuanie, du 12e rég. de tirailleurs de la Sibérie et du corps des cadets de Tachkent, de la 4e batt. d'art. à cheval de la garde, de l'école milit. de Moscou „Alexei", du 16e rég. de drag. de Tver, du 206e rég. d'inf. de Salian, de la 1re batt. de cosaques de Transbaïcalie, du rég. de gren. de la garde à cheval, du rég. de la garde de Moscou, du 5e rég. de gren. de Kiew et du 14e rég. des grén. de Georgie, à la s. du rég. des chev. gardes, Préobrajensky, Semionovsky, Ismailovsky, chasseurs, grenadiers, Pavlovsk, Volhynie, 3e tiraill., gard. à chev., cuirass. de S. M., curiass. de S. M. l'Impératrice Marie Féodorovna, hussards de S. M., uhlans de S. M., lanciers de S. M. l'Impératrice Alexandra Féodorovna, cosaques de S. M., escorte particulière de S. M., bat. de sapeurs, 1er et 4e tiraill., 1er brig. d'art., 1re batt. de l'art. montée, 6e batt. d'art. des cosaques du Don, 13e grenad. d'Erivan, équipage de la flotte de la garde, 89e Belomor, 65e de Moscou, 17e drag. de Nijni-Novgorod 18e drag. Seversk, 1er rég. de chemin de fer, écoles milit. Paul et Alexandre, école d'art. Constantin, rég. combiné des cosaques, 5e hussards, 1er corps de cadets, 80e rég. d'inf. de Kabarda, 1er rég. de gren. de Yécaterinoslaw, du 14e de Grousini et du 84e de Shirvan de S. M.; chev. de l'O. de St-André, de l'O. des Séraphins, etc.

Frère et sœurs, Alt. Imp.

1. Gde-dsse *Xénie*-Alexandrovna, née à St-Pétersbourg 25 mars 1875 v. s., chef du 15e rég. de huss. de l'Ukraine; m. à Péterhof 25 juill. 1894 v. s. au gd-duc Alexandre-Michaïlovitch, né 1 avril 1866 v. s. (v. ci-dessous).
2. Gd-duc *Michel*-Alexandrovitch, né à St-Pétersbourg 22 nov. 1878 v. s., col. et aide de camp, chef du 17e rég. de huss. de Chernigow, chef de la 5e batt. de la brig. d'art. à chev. de la garde, du 93e rég. d'inf. d'Irkoutsk, du 129e rég. d'inf. de Bessarabie, du 2e rég. des grenad. de Rostow, de la 2e brig. d'art. de la garde, à la s. du rég. de cuir. de la garde de S. Maj. l'impératrice Marie-Féodorovna, du rég. de cuirass. de la garde de l'Empereur, de l'escorte particulière de S. M. et du corps des pages, du rég. Préobrajensky, du rég. d'uhl. de S. M., de 4e rég. de tiraill. de la Famille Imp., de la 1re batt. de la brig. d'art. de la garde, du bat. de sapeurs de la garde, de l'équipage de la flotte de la garde, chef du rég. d'uhl. pruss. no 1, à la s. de la marine allem.: chev. de l'O. de St-André, de l'O. de l'Éléphant, de l'O. de l'Annonciade, de l'O. de l'Aigle Noir, de l'O. des Séraphins, de l'O. espagn. de la Toison d'Or, de l'O. de la Jarretière, etc.; m. (en mariage non-égal de naissance) à Vienne 15 oct. 1911 à — *Nathalie* Sergeevna divorcée von Woulfert, née Scheremetersky, née à Moscou 27 juin 1880, *comtesse de Brassow* [par coll. russe . . . .]. *[St-Pétersbourg.]*
3. Gde-dsse *Olga*-Alexandrovna, née à Péterhof 1er juin 1882 v. s., chef du 12e rég. de huss.; m. à Gatchina 27 juill. 1901 v. s. à Pierre-Alexandrovitch duc d'Oldenbourg. *[St-Pétersbourg.]*

Mère.

Impératrice douair. *Marie*-Féodorovna, Maj., née psse (Dagmar) de Danemark, née 14 nov. 1847 v. s.; m. à St-Pétersbourg 28 oct. 1866 v. s., chef du rég. des chevaliers-gardes, du rég. de cuir. de la garde „Impératrice Marie Féodorovna", du 2e rég. de drag. de Pskow, du 11e rég. de lanciers de Tchougouïew, du 15e rég. de drag. de Péreïaslaw, du 11e rég. de tiraill. de Sibérie, de l'équipage de la flotte de la garde; D. de l'O. de St-André, etc. *[St-Pétersbourg.]*

Frères et sœur du père,

a) germains, du 1er mariage de l'empereur Alexandre II Nicolaïevitch, né 17/29 avril 1818, † 1er/13 mars 1881, avec Marie-Alexandrovna psse de Hesse et du Rhin, née 27 juillet/8 août 1824, m. 16/28 avril 1841, † 22 mai/3 juin 1880.

1. † Gd-duc Vladimir-Alexandrovitch, né à St-Pétersbourg 10 avril 1847 v.

s., † ibid. 4 févr. 1909 v. s.; m. à St-Pétersbourg 16 août 1874 v. s. à — *Marie*-Pavlowna dsse de Mecklembourg, née 2 mai 1854 v. s. (orthod. depuis le 10 avril 1908 v. s.), chef du 137e rég. d'inf. Niéjine, du rég. de drag. de la garde et du 3e rég. à chev. bulg., D. hon. de l'O. bav. de Thérèse. *[St-Pétersbourg.]*

Enfants: 1) Gd-duc *Cyrille*-Vladimirovitch, né à Tzarskoïe-Selo 30 sept. 1876 v. s., aide de camp et capit. de vaiss., chef du 52e rég. d'inf. de Vilna, à la s. du rég. de la garde Préobrajenski, du rég. de drag. de la garde, du rég. de huss. de la garde, de l'équipage de la flotte de la garde, et du 4e rég. de tir. de la garde, à la s. de la marine allemande; chev. de l'O. de St-André, de l'O. de l'Aigle Noir, de l'O. du Crancelin, etc.; m. à Tegernsee 8 oct. 1905 n. s. à — *Victoria*-Féodorovna gde-dsse divorcée de Hesse, née psse de Saxe-Cobourg-et-Gotha, etc., née 25 nov. 1876 n. s. *[St-Pétersbourg.]*

Filles, princesses de Russie, Altesses: (1) Pssc *Marie*-Cyrillovna, née à Cobourg 20 janv. 1907 v. s.

(2) Psse *Kira*-Cyrillovna, née à Paris 26 avril 1909 v. s.

2) Gd-duc *Boris*-Vladimirovitch, né à St-Pétersbourg 12 nov. 1877 v. s., aide de camp et chef du 45e rég. d'inf. d'Asow, col. à la s. des régts de la garde: Semionovsky, dragons, 4e tiraill. de la Famille Imp., hussards de S. M., du bat. de sapeurs de la garde, du 17e rég. d'inf. bulgare; chev. de l'O. de St-André, de l'O. des Séraphins, de l'O. de l'Aigle Noir, etc. *[St-Pétersbourg.]*

3) Gd-duc *André*-Vladimirovitch, né à Tzarskoïe-Selo 2 mai 1879 v. s., col. comm. la 6e batt. de l'art. de la garde du Don, aide de camp, chef du 130e rég. d'inf. de Cherson, à la s. des régts des chevaliers-gardes, Ismaïlovsky, 4e tiraill. de la garde, 5e bat. d'art. montée de la garde, sén.; chev. de l'O. de St-André de l'O. de l'Aigle Noir, de l'O. des Sts-Cyrille et Methode, etc. *[St-Pétersbourg.]*

4) Gde-dsse *Hélène*-Vladimirovna, née à Tzarskoïe-Selo 17 janv. 1882 v. s., chef du 3e rég. de drag. de Novorossisk; m. à Tzarskoïe-Selo 16 août 1902 v. s. à Nicolas pr. de Grèce, Alt. Roy.

2. Gde-dsse *Marie*-Alexandrovna, née à Tzarskoïe-Selo 5 oct. 1853 v. s., chef du 14e rég. de lanc. de Yambourg, à la s. du rég. de gren. de la garde pruss. no 1 „Empereur Alexandre"; m. à St-Pétersbourg 11 janv. 1874 v. s. à Alfred duc d'Edimbourg, puis duc de Saxe-Cobourg-et-Gotha, Alt. Roy., † 17/30 juill. 1900.

3. † Gd-duc Serge-Alexandrovitch, né à Tzarskoïe-Selo 29 avril 1857 v. s., † à Moscou 4 févr. 1905 v. s.; m. à St-Pétersbourg 3 juin 1884 v. s. à — *Élisabeth*-Féodorovna, née psse Élisabeth de Hesse et du Rhin, née 20 oct. 1864 v. s. (orthodoxe depuis le 13 avril 1891 v. s.), abbesse du couvent Marthe-Marie des Sœurs de la Miséricorde, mbre hon. de l'académie ecclés. de Kazan. *[Moscou.]*

4. Gd-duc *Paul*-Alexandrovitch, né à Tzarskoïe-Selo 21 sept. 1860 v. s., gén. de cav. russe, aide de camp gén., chef du 79 rég. d'inf. de Koura, à la s. du rég. de la garde à cheval, des régts de la garde: cuirass. de S. M., huss. de Grodno, Préobrajenski et de Pavlow, du 11e rég. de gren. de Fanagorie et du 4e tiraill. de la garde; chev. de l'O. de St-André, de l'O. de l'Aigle Noir, de l'O. de St-Hubert, de l'O. de l'Éléphant, de l'O. de l'Annonciade, de l'O. des Séraphins, de l'O. du Crancelin, bailli et gd-croix d'honn. de l'O. souv. de Malte, etc.; m.: 1° à St-Pétersbourg 5 juin 1889 v. s. à Alexandra-Georgievna psse de Grèce, née 18 août 1870, † 12 sept. 1891 v. s.; 2° morg. à Livourne 27 sept. 1902 v. s. à — Olga-Valérianovna divorcée Pistohlkors, née Karnovitch, née à St-Pétersbourg 2/14 déc. 1865, *comtesse de Hohenfelsen* (collation bav. de . . . . 1904, v. le Taschenbuch der Gräflichen Häuser). *[Boulogne-s.-Seine.]*

Enfants: a) du 1er lit: 1) Gde-dsse *Marie*-Pavlovna, née à St-Pétersbourg

6 avril 1890 v. s.; m. à St-Pétersbourg 20 avril 1908 à Guillaume duc de Sudermanie, Alt. Roy.

2) Gd-duc *Dmitri*-Pavlovitch, né à Ilinskoïe près Moscou 6 sept. 1891 v. s., enseigne au rég. des gardes à chev., aide de camp, chef du 11e rég. de gren. de Fanagorie et du 2e rég. de tiraill. de la garde, à la s. du rég. des gardes à chev. et de 4e rég. de tiraill. de la Famille Imp.; chev. de l'O. des Séraphins.

b) du 2d lit: *Comte et comtesse de Hohenfelsen*, v. le Taschenb. der Gräfl. Häuser.

b) consanguins, du second mariage (morgan. 6/18 juill. 1880), avec Catherine-Michaïlovna psse Dolgoruky, née à Moscou 2 nov. 1846, psse Yourievsky (titre russe, conféré 5 déc. 1880).

Prince et *Princesses Yourievsky*, v. IIIe Partie.

Frères du grand-père

du mariage du bisaïeul, l'empereur Nicolas 1er Pawlovitch, né 25 juin/ 6 juill. 1796, † 18 févr./ 2 mars 1855, avec Alexandra Feodorowna, auparavant Charlotte née psse de Prusse, née 1er/13 juill. 1798, m. 1er/13 juill. 1817, † 20 oct./ 1er nov. 1860.

1. † Gd-duc Constantin-Nicolaïévitch, né 9 sept. 1827, † 13 janv. 1892 v. s.; m. à St-Pétersbourg 30 août 1848 v. s. à Alexandra-Joséfovna psse de Saxe-Altenbourg etc., née 26 juin 1830 v. s. (orthod. depuis le 30 août/ 11 sept. 1848), † à St-Pétersbourg 23 juin 1911 v. s.

Enfants: 1) Gd-duc *Nicolas*-Constantinovitch, né à St-Pétersbourg 2 févr. 1850 v. s.; chev. de l'O. de St-André, de l'Aigle Noir etc. *[Tachkent.]*

2) Gde-dsse *Olga*-Constantinovna, née à Pawlowsk 22 août 1851 v. s., chef de l'équipage à bord du croiseur Amiral Makarow; m. à St-Pétersbourg 15 oct. 1867 v. s. à Georges Ier roi des Hellènes, Majesté, † 5 mars 1913 v. s.

3) Gd-duc *Constantin*-Constantinovitch, né à Strelna 10 août 1858 v. s., gén. d'inf., aide de camp gén. et insp. gén. des écoles milit., sén., chef du 15e rég. des grenad. Tiflis et de la 2e comp. du 4e rég. de tiraill. de la garde, à la s. du rég. des gardes à chev., du rég. d'Ismaïlovsky, de la 1re batt. de la 3e brig. d'art. de la garde, de l'équipage de la flotte de la garde, du 4e rég. de tiraill. de la Famille Imp., du rég. Préobrajensky, de l'école milit. Paul, de l'école d'art. Constantin et du corps des pages, chef du rég. de grenad. de la garde pruss. no 5, du 4e rég. de cav. de l'armée serbe, prés. de l'acad. impér. des sciences, mbre hon. de l'acad. des sciences de Bohême; chev. de l'O. de St-André, de l'O. de l'Éléphant, de l'O. des Séraphins, de l'O. de l'Aigle Noir, de l'O. de l'Annonciade, etc.; m. à St-Pétersbourg 15 avril 1884 v. s. à — *Élisabeth*-Mavrikievna psse de Saxe-Altenbourg etc., née 13 janv. 1865 v. s. (luthér.). *[St-Pétersbourg.]*

Enfants, Princes et princesses de Russie, Altesses: (1) Pr. *Jean*-Constantinovitch, né à Pawlowsk 23 juin 1886 v. s., aide de camp, lt. au rég. de la garde à cheval, à la s. du 4e rég. de tiraill. de la famille imp., à la s. du 4e rég. de cav. serbe; chev. de l'O. de St-André, de l'O. de Annonciade; m. à Peterhof 21 août 1911 v. s. à — *Hélène*-Petrovna psse de Serbie, Alt. Roy., née 23 oct. 1884 v. s. *[St-Pétersbourg.]*

(2) Pr. *Gabriel*-Constantinovitch, né à Pawlowsk 8 juill. 1887 v. s. aide de camp, lt. au rég. des huss. de la garde du corps, à la s. du 4e rég. de tiraill. de la garde; chev. de l'O. de St-André.

(3) Psse *Tatiana*-Constantinovna, née à St-Pétersbourg 11 janv. 1890 v. s.; m. à Pavlovsk 24 août 1911 à Constantin pr. Bagration-Mouchransky, sous-lt. au rég. des chevaliers-gardes. *[St. Petersbourg.]*

(4) Pr. *Constantin*-Constantinovitch, né à St-Pétersbourg 20 déc. 1890 v. s., aide de camp, s.-lt. au rég. de la garde Ismaïlovsky, à la s. du 4e rég. de tiraill. de la garde; chev. de l'O. de St-André. *[St-Pétersbourg.]*

(5) Pr. *Oleg*-Constantinovitch, né à St-Pétersbourg 15 nov. 1892 v. s.,

sous-lt. à la s. du rég. de huss. de la garde du corps, chev. de l'O. de St-André.

(6) Pr. *Igor*-Constantinovitch, né à Strelna 29 mai 1894 v. s., att. au corps des pages.

(7) Pr. *Georges (Georguii)*-Constantinovitch, né à St-Pétersbourg 23 avril 1903 v. s., affecté au corps des cadets d'Orel.

(8) Psse *Véra*-Constantinovna, née à Pavlovsk 11 avril 1906 v. s.

4) Gd-duc *Dmitri*-Constantinovitch, né à Strelna 1er juin 1860 v. s., LtG. et aide de camp gén., ancien chef de l'admin. des haras imp., chef du 16e rég. des gren. Mingrélie, à la s. du rég. des gardes à cheval, du rég. de la garde Ismaïlovsky, de l'équipage de la flotte de la garde, du 4e rég. de tiraill. de la Famille Imp., du rég. des hussards de Grodno, du rég. des gren. à chev.; chev. de l'O. de St-André, de l'O. de l'Aigle Noir, de l'O. de l'Annonciade, etc. *[St-Pétersbourg.]*

2. † Gd-duc Nicolas-Nicolaïévitch, né 27 juill. 1831, † 13 avril 1891 v. s.; m. à St-Pétersbourg 25 janv. 1856 v. s. à Alexandra-Pétrovna dsse d'Oldenbourg, née 21 mai 1838, † 13 avril 1900 v. s.

Fils: 1) Gd-duc *Nicolas*-Nicolaïévitch, né à St-Pétersbourg 6 nov. 1856 v. s., aide de camp gén., gén. de cav. comm. de la garde et de la circonscription milit. de St-Pétersbourg, ancien prés. du Conseil de la défense nation., chef du rég. de la garde de Lithuanie et du 56e rég. d'inf. de Jitomir, de la 3e comp. du 4e rég. de tiraill. de la garde, à la s. des régts de la garde: hussards de S. M., bat. de sap., 4e tiraill. de la Famille Imp., Préobrajensky, Pavlovsky, de l'état major gén., du 8e rég. de drag. d'Astrakhan, et du 16e rég. d'huss. d'Irkoutsk, mbre hon. de l'Académie Nicolaï de l'état-major gén., propr. du 12e rég. de drag. autr.-hongr., chef du rég. de huss. pruss. no 10; chev. de l'O. de St-André, de l'O. de l'Annonciade, de l'O. de l'Aigle Noir, de l'O. de l'Éléphant, etc.; m. à Yalta 29 avril 1907 v. s. à — *Anastasie (Stana)*-Nicolaïévna psse (divorcée 15/28 nov. 1906 de Georges-Maximilianovitch) Romanovsky, née psse Petrovitch Niégoch de Monténégro, née 23 déc. 1867 v. s. *[St-Pétersbourg.]*

2) Gd-duc *Pierre*-Nicolaïévitch, né à St-Pétersbourg 10 janv. 1864 v. s., LtG. et aide de camp gén., chef du bat. des sapeurs-grenad., à la s. du 8e rég. de drag. d'Astrakhan, du rég. Préobrajensky de la garde, du rég. des lanciers de l'impératrice Alexandra Féodorovna, du bat. de sapeurs de la garde, du 4e rég. de tiraill. de la Famille Imp., mbre du conseil de l'admin. des haras imp., mbre hon. de l'Académie Nicolaï du génie; chev. de l'O. de St-André, de l'O. de l'Annonciade, etc.; m. à Péterhof 26 juill. 1889 v. s. à — *Militza*-Nicolaïévna psse Petrovitch Niégoch de Monténégro, née 14 juill. 1866 v. s. *[St-Pétersbourg.]*

Enfants, prince et princesses de Russie, Altesses: (1) Psse *Marina* Pétrovna, née à Cannes 28 févr. 1892 v. s.

(2) Pr. *Roman*-Petrovitch, né à Peterhof 5 oct. 1896 v. s.

(3) Psse *Nadejda*-Pétrovna, née à Doulber, Crimée, 3 mars 1898 v. s.

3. † Gd-duc Michel-Nicolaïévitch, né à St-Pétersbourg 13 oct. 1832 v. s., † à Cannes 5 déc. 1909 v. s.; m. à St-Pétersbourg 16 août 1857 v. s. à Olga-Féodorovna née psse Cécile de Bade, née 8 sept. 1839 v. s., † 31 mars 1891 v. s.

Enfants: 1) Gd-duc *Nicolas*-Michaïlovitch, né à Tzarskoïe-Selo 14 avril 1859 v. s., Dr. en phil. hon. de l'université de Berlin, mbre de l'institut de France, gén. d'inf. russe et aide de camp gén., chef de la 3e brig. d'art. de la garde, de la 4e comp. du 4e rég. de tiraill. de la Famille Imp. et du 82e rég. d'inf. de Daguestan, à la s. du rég. des gren. à cheval de la garde, du 4e rég. de tiraill. de la Famille Imp., de la 2e batt. de la brig. d'art. montée de la garde, du 1er rég. de tiraill. du Caucase, du rég. des chevaliers-gardes, de l'état-major

gén., du 16e rég. de gren. de Mingrélie, prés. des sociétés impér. d'histoire, de géographie et de pomologie; chev. de l'O. de St-André, de l'O. de l'Éléphant, de l'O. de l'Aigle Noir, de l'O. des Séraphins, etc. *[St-Pétersbourg.]*

2) Gde-dsse *Anastasie*-Michaïlovna, née à Peterhof 16 juill. 1860 v. s., chef du 1er rég. de Hopersk des cosaques du Kouban; m. à St-Pétersbourg 12/24 janv. 1879 au gd-duc hér., puis gd-duc Frédéric-François III de Mecklembourg (-Schwérin), Alt. Roy., † 10 avril 1897 n. s.

3) Gd-duc *Michel*-Michaïlovitch, né à Péterhof 4 oct. 1861 v. s., col. et aide de camp, chef du 49e rég. d'inf. de Brest, à la s. du rég. de tirailleurs du Caucase, du 4e rég. de tiraill. de la famille Imp., et du rég. des chasseurs de la garde; chev. de l'O. de St-André, de l'O. de l'Aigle Noir, etc.; m. morg. à S.-Remo 26 févr. 1891 n. s. à — *Sophie* ctesse de Merenberg, née à Genève 20 mai 1868 v. s. (luth.), Ctesse *Torby* [par coll. du gd-duc de Luxembourg en date du . . . .]. [. . . ., Caucase].

Enfants: Comte et comtesses *Torby* (Anastasie, née 1892; Nadejda, née 1896, et Michel, né 1898).

4) Gd-duc *Georges*-Michaïlovitch, né à Bielyi-Klioutch près de Tiflis 11 août 1863 v. s., LtG. et aide de camp gén., chef du 81e rég. d'inf. d'Apcheron, du 5e rég. de tiraill. du Caucase et de la 3e batt. de la brig. de la garde d'art. à chev., à la s. des régts: de chasseurs de la garde, 4e de tiraill. de la Famille Imp., 13e de drag., 14e de gren. de Georgie, des lanciers de l'impératrice Alexandra Féodorovna, dir. du musée „Empereur Alexandre III"; chev. de l'O. de St-André, de l'O. de l'Aigle Noir, de l'O. de l'Éléphant, de l'O. de l'Annonciade, etc.; m. à Corfou 30 avril 1900 v. s. à — *Marie* Georgievna psse de Grèce, née 20 févr. 1876 v. s. *[St-Pétersbourg.]*

Filles, Princesses de Russie, Altesses: (1) Psse *Nina*-Georgievna, née à Michaïlovskoïe près Péterhof 7 juin 1901 v. s.

(2) Psse *Xénie*-Georgievna, née à Michaïlovskoïe près Péterhof 9 août 1903 v. s.

5) Gd-duc *Alexandre*-Michaïlovitch, né à Tiflis 1er avril 1866 v. s., v.-am. et aide de camp gén. de S. M., chef du 73e rég. d'inf. de Crimée, à la s. des régts: de huss. de S. M., 13e de gren. d'Erivan, de la 1re brig. d'art. de la garde, du 4e rég. de tiraill. de la Famille Imp., de l'équipage de la flotte de la garde; chev. de l'O. de St-André, de l'O. de l'Éléphant, de l'O. de l'Annonciade, etc.; m. à Péterhof 25 juill. 1894 v. s. à — *Xénie*-Alexandrovna gde-dsse de Russie, née 25 mars 1875 v. s. (v. ci-dessus). *[St-Pétersbourg.]*

Enfants: Princes et princesse de Russie, Alt.: (1) Psse *Irène*-Alexandrovna, née à Alexandriya 3 juill. 1895 v. s.

(2) Pr. *André*-Alexandrovitch, né à St-Pétersbourg 12 janv. 1897 v. s.

(3) Pr. *Féodor*-Alexandrovitch, né à St-Pétersbourg 11 déc. 1898 v. s.

(4) Pr. *Nikita*-Alexandrovitch, né à St-Pétersbourg 4 janv. 1900 v. s.

(5) Pr. *Dmitri*-Alexandrovitch, né à Gatchina 2 août 1901 v. s.

(6) Pr. *Rostislav*-Alexandrovitch, né à Aitodor, Crimée, 11 nov. 1902 v. s.

(7) Pr. *Vassili*-Alexandrovitch, né à Gatchina 24 juin 1907 v. s.

6) Gd-duc *Serge*-Michaïlovitch, né à Borjom 25 sept. 1869 v. s., LtG. et aide de camp gén. de S. M., inspect. gén. de l'art., chef du 153e rég. d'inf. de Bakou, et du 3e rég. d'art. de forteresse de Vladivostok, à la s. des régts: gren. à chev. de la garde, 4e de tiraill. de la Famille Imp., de la 1re batt. de la 2e brig. d'art. de la garde, de la 2e batt. de la brig. d'art. montée de la garde, de l'école d'art. Constantin, propr. du 1er rég. d'obus. de camp. autr.; chev. de l'O. de St-André, etc. *[St-Pétersbourg.]*

Savoie, v. Italie.

Saxe.

La famille se dit originaire de la contrée de Souabe mérid. (Wipper, Harz inférieur). La maison, connue plus tard sous le nom de Wettin, paraît authentiquement dès 919 en la personne de Thiadmar; cte Dedo, † 957; son fils Thierry de la tribu de Buzici († 13 juill. 982). Dedo, † 1009, fils de Thierry, comte (par l'emp. Othon III) dans le Hassegau septentr. Son fils Thierry hérite d'Eilenbourg après la mort de son oncle et acquiert la Basse-Lusace. Acquisition du manoir seigneurial de Wettin (XI s.), revendu à l'archevêque de Magdebourg 1288. Henri d'Eilenbourg, fils de Dedo II, investi du margraviat de Misnie 1088. Conrad dit le Pieux („le Grand") de Wettin et Brena († sur le Petersberg 5 févr. 1157), margrave de Misnie après la mort d'Henri II d'Eilenbourg 1123; margrave de Lusace 1136. Margrave Henri l'Illustre gratifié par l'emp. Frédéric II du Meissner- ou Voigtland 30 juill. 1243 et de l'investiture éventuelle du landgraviat de Thuringe et du palatinat de Saxe, dont il se rend posseseur après la mort d'Henri Raspon (16 févr. 1247) par la guerre de 1256—1263. Acquisition de Cobourg 1353 (1344), de Sangerhausen (acquisition temporaire) 1369, des bailliages et villes de Heldrungen, Hildbourghausen, Eisfeld etc. 1374, du château et de la ville de Saalfeld 1389 (traité de partage de Chemnitz 13 nov. 1382). Frédéric le Belliqueux reçoit le duché de Saxe-Wittenberg avec la dignité électorale (solennellement investi de l'électorat, du grand-maréchalat, du palatinat d'Allstädt, du comté de Brene et du bourgraviat de Magdebourg à Bude 1er août 1425). Partage des possessions entre les fils de l'électeur Frédéric II dit le Bon, Ernest et Albert, à Leipzig 26 août 1485. Acquisition de la survivance aux biens de la maison de Juliers (pour la ligne Albertine 1483, pour les deux lignes 1486, confirmée 1495). La maison cherche à faire valoir ses droits en 1609, mais n'obtint que les titres respectifs (1666). Tous les membres de la famille portent outre le titre de prince ou princesse celui de duc ou duchesse de Saxe. — V. l'éd. de 1831, p. (1), et 1848, p. 1.

I. Ligne Ernestine.

Luthériens et cathol. — Auteur: l'électeur Ernest, duc de Saxe, landgrave de Thuringe, seigneur de Cobourg etc., né 24 mars 1441, † 26 août 1486. Cobourg échu en vertu du traité de Torgau à Jean-Ernest, fils cadet de Jean le Constant et petit-fils d'Ernest 17 nov. 1541 (—1553). Perte de la dignité électorale en vertu de la capitulation de Wittemberg du 19 mai 1547. La capitulation assigne aux enfants de l'électeur (fait prisonnier) les bailliages, villes ou châteaux de Gerstungen, Eisenach, Wartbourg, Kreuzbourg, Tenneberg, Waltershausen, Leuchtenberg, Roda, Orlamünde, Gotha, Iéna, Capellendorf, Rossla, Weimar, la Wachsenbourg, Dornbourg, Cambourg, Buttetädt, Buttelstädt, Arnshaugk, Weida, Ziegenrück, la seigneurie de Saalfeld et un certain nombre de couvents. En vertu du pacte de restitution de 1552 Jean-Frédéric, dit le Magnanime, recouvre les dignités et biens restés à sa maison en 1547. Cobourg reéchu à la maison 8 févr. 1553 à la mort de Jean-Ernest (v. ci-dessus). Convention de Naumbourg, en vertu de laquelle la ligne Ernestine obtint Altenbourg, Luckau, Schmölln, Sachsenbourg, Herbsleben (sans Tennstädt), Eisenberg, Schwarzwald, Pössneck, Auma, Triptis et Neustadt 24 févr. 1554. Convention de Weimar 21 févr. 1566: Des fils de Jean-Frédéric Ier Jean-Frédéric II, né 8 janv. 1529, † 9 mai 1595, reçoit le district de Weimar; Jean-Guillaume, né 11 mars 1530, † 2 mars 1573, le district de Cobourg. Après les querelles dites de Grumbach, nouveau partage à Erfort 6 nov. 1572 entre Jean-Guillaume qui reçut Weimar et les fils de Jean-Frédéric II qui reçurent Cobourg-Gotha. Cobourg-Gotha, partagé en Saxe-Cobourg et Saxe-Eisenach 4 déc. 1596 et réuni de nouveau après la mort de Jean-Casimir (19 juill. 1633) échut aux descendants de Jean-Guillaume (v. ci-dessus) après la mort de Jean-Ernest III (23 oct. 1638). En 1583 la ligne avait hérité du comté de Henneberg, administré en commun par Dresde et Weimar jusqu'au partage définitif 9 août 1660. Auteur de la ligne Ernestine existant aujourd'hui: Jean-Guillaume de Saxe-Weimar (v. ci-dessus). De ses deux fils Frédéric-Guillaume, né 25 avril 1562, † 7 juill. 1602, régna à Altenbourg (branche éteinte à la mort de Frédéric-Guillaume III 1672), Jean, né 22 mai 1570, † 31 oct. 1605, à Weimar. En vertu du pacte de succession d'Erfort 13 févr. 1640 (complété pour

Weimar par le traité principal de Gotha 12 sept. 1641), la branche d Altenbourg reçoit Cobourg, la branche de Weimar Eisenach. Deux fils de Jean sont auteurs des branches suivantes.

1. Branche de Weimar.

Saxe-Weimar-Eisenach.

Auteur: Guillaume duc de Saxe-Weimar, né 11 avril 1598, † 17 mai 1662; acquisition par héritage d'Eisenach à la mort du frère cadet, Albert 1644 (convention 30 mars 1645); Comte princier de Henneberg (v. ci-dessus) 9 août 1660; ses fils héritiers de la quatrième partie du duché d'Altenbourg 16 mai 1672 fondèrent quatre branches, dont celle d'Eisenach s'éteint en 1671 (échue à la branche de Marksuhl), celle d'Iéna en 1690, celle de Marksuhl-Eisenach (échue définitivement à Weimar) en 1741. Établissement du droit de primogéniture 1725; Grand-duc de Saxe-Weimar-Eisenach et Seigneur de Neustadt, Tautenbourg et Blankenhain 21 avril 1815. — Les cadets portent le titre de princes et princesses de Saxe-Weimar-Eisenach, ducs et duchesses de Saxe avec la qualification d'Altesse.

Guillaume-Ernest (Wilhelm-Ernst)-Charles-Alexandre-Frédéric-Henri-Bernard-Albert-Georges-Hermann *grand-duc de Saxe*, landgrave en Thuringe, margrave de Misnie, comte princier de Henneberg, seigneur de Blankenhayn, Neustadt et Tautenbourg, etc., Alt. Roy., né à Weimar 10 juin 1876, fils du gd-duc hér. Charles-Auguste, né 31 juill. 1844, † 20 nov. 1894, et de Pauline née psse de Saxe-Weimar-Eisenach, née à Stuttgart 25 juill. 1852, m. à Friedrichshafen 26 août 1873, † près d'Orte, Italie, 17 mai 1904; succ. à son gd-père le gd-duc Charles-Alexandre, né à Weimar 24 juin 1818, † ibid. 5 janv. 1901; gén. d'inf. pruss. à la s. du 1er rég. de la garde à pied pruss. et du 1er bat. d'inf. de marine, gén. de cav. sax, chef du rég. d'inf. „Gd-duc de Saxe" (5e de Thuringe) no 94, du rég. de huss. no 12, et du rég. de carabiniers sax., col. propr. du 80e rég. d'inf. autr.-hongr., gén. à la s. du 10e rég. de huss. russe d'Ingermanland, recteur magnif. de l'université d'Iéna; chev. de l'O. de l'Aigle Noir, de l'O. de St-Hubert, de l'O. des Séraphins, de l'O. du Crancelin, etc.; m. 1° à Buckebourg 30 avril 1903 à Caroline psse Reuss. br. aînée, née à Greiz 13 juill. 1884, † à Weimar 17 janv. 1905; 2° à Meiningen 4 janv. 1910 à — **Féodora** psse de Saxe-Meiningen, etc. née 29 mai 1890.

Enfants du 2d lit.: 1) Psse *Sophie*-Louise-Adélaïde-Marie-Olga-Carola, née à Weimar 20 mars 1911.

2) Gd-duc hér. *Guillaume-Ernest*-Charles-Auguste-Frédéric-Georges-Jean-Albert, Alt. Roy., né au chât. de Wilhelmsthal près d'Eisenach 28 juill. 1912.

Sœur du père

du mariage du gd-père, le gd-duc Charles-Alexandre (v. ci-dessus), et de Sophie psse des Pays-Bas, née 8 avril 1824, m. 8 oct. 1842, † 23 mars 1897.

Psse *Marie-Alexandrine*-Anne-Sophie-Augustine-Hélène, née à Weimar 20 janv. 1849; m. à Weimar 6 févr. 1876 à Henri VII pr. Reuss br. cadette, Alt. Sérén., † 2 mai 1906.

Frère du bisaïeul

du mariage du trisaïeul, le gd-duc Charles-Auguste, né 3 sept. 1757, † 14 juin 1828, avec Louise née psse de Hesse-Darmstadt, née 30 janv. 1757, m. 3 oct. 1775, † 14 févr. 1830.

† Duc Bernard, né 30 mai 1792, † 31 juill. 1862; m. 30 mai 1816 à Ida psse de Saxe-Cobourg-Meiningen, née 25 juin 1794, † 4 avril 1852.

Fils: † Pr. Herrmann-Bernard-Georges, né au chât. d'Altenstein en Meiningen 4 août 1825, † à Berchtesgaden 31 août 1901; m. à Friedrichshafen 17 juin 1851 à Augusta psse de Wurtemberg, née 4. oct. 1826, † 3 déc. 1898.

Enfants: (1) Pr. *Guillaume (Wilhelm)*-Charles-Bernard-Herrmann, né à Stuttgart 31 déc. 1853, maj. de cav. pruss. à la s. de l'armée; m. à Wächtersbach 11 avril 1885 à — *Gerta* psse d'Ysembourg-Büdingen-Wächtersbach, née 18 janv. 1863. *[Heidelberg.)*

Enfants: a. *Hermann*-Charles-Bernard-Ferdinand-Frédéric-Guillaume-Auguste-Paul-Philippe, né à Düsseldorf 14 févr. 1886 [renonce à son

rang, nom et titre de prince de la maison gd-ducale et reçoit, Weimar 2 août 1909, pour lui et sa descendance, le titre de *Comte d'Ostheim* (v. le Taschenbuch der Gräflichen Häuser).]

b. Pr. *Albert* - Guillaume - Charles-Hermann-Bernard-Auguste-Frédéric, né à Düsseldorf 31 déc. 1886, lt. pruss. au rég. de cuir. no 2. *[Pasewalk.]*

c. † Psse Sophie - Augustine-Ida-Caroline-Pauline-Agnès-Élisabeth-Ernestine, née à Dusseldorf 25 juill. 1888, † à Heidelberg 18 sept. 1913.

(2) † Bernard Guillaume-Georges-Herrmann, né à Stuttgart 10 oct. 1855, † à Hanovre 23 déc. 1907 [avait renoncé à son rang, nom, et titre de prince de la maison gd-ducale et reçu, 24 mai 1901, pour lui et sa descendance légitime le nom de Comte de Crayenberg (v. le Taschenbuch der Gräflichen Häuser)].

(3) Psse *Olga-Marie*-Ida-Sophie-Pauline-Augustine, née à Stuttgart 8 sept. 1869; m. à Heidelberg 22 avril 1902 à Léopold pr. d'Isembourg-Birstein, Alt. Sérén. (cath.).

2. Branche de Gotha.

Auteur: Ernest Ier le Pieux, duc de Saxe-Gotha, né 25 déc. 1601, † 26 mars 1675; Comte princier de Henneberg 9 août 1660; seigneur de Kranichfeld 1663; acquisition de trois quarts de la succession d'Altenbourg (Altenbourg, Cobourg, les terres de Henneberg) 16 mai 1672. Séparation en 7 rameaux (1680 et 1681), dont 4 s'éteignirent (Cobourg 1699; Eisenberg 1707; Römhild 1710; Gotha-Altenbourg [acquisition de Tonna 1677, droit de primogéniture 1685] 11 févr. 1825). — En vertu d'une convention de famille des lignes Ernestines du 3 avril 1844 les ducs régnants des Saxes, leurs descendants directs en 1re génération et les héritiers présomptifs des trônes jouissent de la qualification d'Altesse au lieu de l'ancienne qualification d'Altesse Sérén. Ducale.

1er Rameau:

Saxe-Meiningen-et-Hildbourghausen.

Auteur: Bernard duc de Saxe-Meiningen, né 10 sept. 1649, † 27 avril 1706; acquisition par héritage d'une partie de Cobourg à la mort du frère Albert et prise du nom de Cobourg-Meiningen 1699; établissement du droit de primogéniture 12 mars 1802; acquisition du duché de Hildbourghausen (v. ci-dessus et 2e Rameau), du comté de Cambourg (v. ci-dessus; ce comté avait passé à Gotha à la mort du frère cadet, Chrétien, régnant à Eisenberg, 1707) et de la principauté de Saalfeld (v. ci-dessus et 3e Rameau) et prise du titre de duc de Saxe-Meiningen-et-Hildbourghausen, en vertu du traité conclu après l'extinction (11 févr. 1825) du rameau (aîné) de Gotha avec les deux rameaux mentionnés ci-dessous, Hildbourghausen 12 nov. 1826; loi fondamentale du 23 août 1829, additions du 9 mars 1896. — Les cadets portent le titre de princes ou princesses de Saxe-Meiningen, ducs et duchesses de Saxe; pour la qualification (Altesse et Altesse Sérén.) v. ci-dessus.

Georges (Georg) II *duc de Saxe-Meiningen-et-Hildbourghausen*, de Juliers, Clèves et Berg, ainsi que d'Engern et de Westphalie, prince souverain de Saalfeld, landgrave en Thuringe, margrave de Misnie, comte princier de Henneberg, comte de Cambourg, de la Marche et de Ravensberg, seigneur de Kranichfeld, Ravenstein, etc., Alt.. né à Meiningen 2 avril 1826, fils du duc Bernard, né 17 déc. 1800, † 3 déc. 1882, et de Marie née psse de Hesse-Cassel, née 6 sept. 1804, m. 23 mars 1825, † 1er janv. 1888; succ. à son père qui abdique 20 sept. 1866; Dr. phil. hon. de l'univ. d'Iéna, gén. d'inf. pruss., chef du 2e rég. d'inf. de Thuringe no 32 et du 6e rég. d'inf. de Thuringe no 95, gén. d'inf. sax. à la s. de l'a.; chev. de l'O. du Crancelin, de l'O. de l'Aigle Noir, de l'O. de St-Hubert, de l'O. de St-André, de l'O. de l'Annonciade, etc.; m.: 1° à Charlottenbourg 18 mai 1850 à Charlotte psse de Prusse, née 21 juin 1831, † 30 mars 1855; 2° à Langenbourg 23 oct. 1858 à Féodore psse de Hohenlohe-Langenbourg, née 7 juill. 1839, † 10 févr. 1872; 3° morgan. à Liebenstein 18 mars 1873 à — *Hélène* Franz, née à Naumbourg 30 mai 1839, *baronne de Heldbourg* (titre du duché de Saxe-Meiningen, conféré 18 mars 1873).

Enfants, Alt.: a) du 1er lit: 1) Pr. hér. *Bernhard* - Frédéric - Guillaume-

Albert-Georges, né à Meiningen 1er avril 1851, Dr. en phil. hon. de l'université de Breslau, col. gén. avec le rang de FMG. pruss., chef du rég. de gren. no 10, à la s. du 6e rég. d'inf. de Thuringe no 95, du rég. de gren. de la garde no 2, col. gén. sax. avec le rang de FMG., à la s. du 1er rég. de gren. sax. no 100, et du 9e rég. d'inf. sax. no 133; chev. de l'O. du Crancelin, de l'O. de l'Aigle Noir, etc.; m. à Berlin 18 févr. 1878 à — *Charlotte* psse de Prusse, Alt. Roy., née 24 juill. 1860, chef du rég. de gren. no 11. *[Meiningen.]*

Fille: Psse *Féodora*-Victoire-Augustine-Marianne-Marie, Alt. Sérén., née à Potsdam 12 mai 1879; m. à Breslau 24 sept. 1898 à Henri XXX pr. Reuss, br. cad.

2) Psse *Marie*-Élisabeth, née à Potsdam 23 sept. 1853. *[Meiningen.]*

b) du 2d lit: 3) Pr. *Ernest*-Bernard-Victor-Georges, né à Meiningen 27 sept. 1859, Dr. phil. hon. c. de l'université d'Iéna, major pruss. à la s. de l'a. et du 6e rég. d'inf. de Thuringe no 95; chev. de l'O. du Crancelin, de l'O. de St-Hubert, etc.; m. morgan. à Munich 20 sept. 1892 à — *Catherine* Jensen, née à Kiel 25 janv. 1874, *baronne de Saalfeld* (titre du duché de Saxe-Meiningen, conféré 20 sept. 1892). *[Munich.]*

Enfants: Barons et baronne de Saalfeld (v. le Taschenbuch der Freiherrl. Häuser).

4) Pr. *Frédéric (Friedrich)*-Jean-Bernard-Hermann-Henri-Maurice, né à Meiningen 12 oct. 1861, LtG. pruss. en disp., à la s. du 6e rég. d'inf. de Thuringe no 95 et du 5e rég. d'art. de camp. bad. no 76; chev. de l'O. du Crancelin; m. à Neudorf 25 avril 1889 à — *Adélaïde* ctesse, act. psse de Lippe, née 22 juin 1870. *[Hanovre.]*

Enfants: (1) Psse *Carola-Féodora*-Charlotte-Marie-Adelaïde-Augustine-Mathilde, née à Hanovre 29 mai 1890; m. à Meiningen 4 janv. 1910 à Guillaume-Ernest gd-duc de Saxe, Alt. Roy.

(2) Psse *Adélaïde*-Erna-Caroline-Marie-Élisabeth, née à Cassel 16 août 1891.

(3) Pr. *Georges (Georg)*, né à Cassel 11 oct. 1892, lt. pruss. à la s. du 6e rég. d'inf. de Thuringe no 95, stud. jur. *[Munich.]*

(4) Pr. *Ernest*-Léopold-Frédéric-Guillaume-Othon, né à Hanovre 23 sept. 1895, lt. pruss. à la s. du 6e rég. d'inf. de Thuringe no 95.

(5) Psse *Louise-Marie*-Élisabeth-Mathilde-Hélène-Catherine, née à Cologne 13 mars 1899.

(6) Pr. *Bernard*-Frédéric-Jules-Henri, né à Cologne 30 juin 1901.

Sœur.

Psse *Augustine*-Louise-Adélaïde-Caroline-Ida, née à Meiningen 6 août 1843, D. hon. de l'O. bav. de Thérèse; m. à Meiningen 15 oct. 1862 à Maurice pr. de Saxe-Altenbourg etc., † à Arco 13 mai 1907.

2e Rameau:

Saxe-Altenbourg

(ci-devant Hildbourghausen).

Auteur: Ernest duc de Saxe-Hildbourghausen, né 12 juill. 1655, † 17 oct. 1715, établit le droit de primogéniture; acquisition du duché de Saxe-Altenbourg (v. ci-dessus) et cession du duché de Hildbourghausen au 1er Rameau 12 nov. 1826. — Les cadets portent le titre de princes et princesses de Saxe-Altenbourg, ducs et duchesses de Saxe; pour la qualification (Alt. et Alt. Sérén.) v. ci-dessus, branche de Gotha.

Ernest II-Bernard-Georges-Jean-Charles-Frédéric-Pierre-Albert *duc de Saxe-Altenbourg*, de Juliers, Clèves et Berg, ainsi que d'Engern et de Westphalie, landgrave en Thuringe, margrave de Misnie, comte princier de Henneberg, comte de la Marche et de Ravensberg, seigneur de Ravenstein et de Tonna, etc., Alt., né à Altenbourg 31 août 1871, fils du pr. Maurice, né à Eisenberg 24 oct. 1829, † à Arco 13 mai 1907; succ. à son oncle le gd-duc Ernest, † à Altenbourg 7 févr. 1908; LtG. pruss., chef

du 8e rég. d'inf. de Thuringe no 153, à la s. du 1er rég. de la garde à pied, du 1er bat. d'inf. de marine allem., MG. sax. et chef du 1er bat. de chass. sax. no 12; chev. de l'O. de l'Aigle Noir, de l'O. de St-André, de l'O. du Crancelin, etc.; m. à Buckebourg 17 févr. 1898 à — Adélaïde psse de Schaumbourg-Lippe, née 22 sept. 1875.

Enfants: 1) Psse *Charlotte*-Agnès-Ernestine-Augustine-Bathildis-Marie-Thérèse-Adolphine, née à Potsdam 4 mars 1899.

2) Pr. hér. Guillaume-*Georges-Maurice*-Ernest-Albert-Frédéric-Charles-Constantin-Édouard-Maximilien, né à Potsdam 13 mai 1900.

3) Psse *Élisabeth*-Carola-Victoria-Adelheid-Hermine-Hilde-Louise-Alexandrine, née à Potsdam 6 avril 1903.

4) Pr. *Frédéric-Ernest*-Charles-Auguste-Albert, né à Potsdam 15 mai 1905.

Sœurs.

1. Psse *Marie-Anne*, née à Altenbourg 14 mars 1864; m. à Altenbourg 16 avril 1882 à Georges prince de Schaumbourg-Lippe, † 29 mars 1911.
2. Psse *Élisabeth*-Augustine-Marie-Agnès, née à Meiningen 25 janv. 1865; m. sous le nom d'Élisabeth-Mavrikievna à St-Pétersbourg 27 avril 1884 à Constantin-Constantinovitch gd-duc de Russie, Alt. Imp.
3. Psse *Louise*-Charlotte-Marie-Agnès, née à Altenbourg 11 août 1873; m. à Altenbourg 6 févr. 1895 à Édouard pr. d'Anhalt, Alt.

Mère.

Psse douair. *Augustine* de Saxe-Altenbourg, née psse de Saxe-Meiningen etc., née 6 août 1843; m. à Meiningen 15 oct. 1862, D. hon. de l'O. bav. de Thérèse. *[Altenbourg.]*

Frères du grand-père

du mariage du bisaïeul, le duc Frédéric de Saxe-Hildbourghausen, puis de Saxe-Altenbourg, né 29 avril 1763, † 29 sept. 1834, avec Charlotte psse de Mecklembourg-Strélitz, née 17 nov. 1769, m. 3 sept. 1785, † 14 mai 1818.

1. † Duc Joseph, né 27 août 1789, † 25 nov. 1868; m. 24 avril 1817 à Amélie dsse de Wurtemberg, née 28 juin 1799, † 28 nov. 1848.
   Fille: Psse Henriette-Frédérique-*Thérèse*-Élisabeth, née à Hildbourghausen 9 oct. 1823, D. hon. de l'O. bav. de Thérèse. *[Altenbourg.]*
2. † Pr. Édouard, né 3 juill. 1804, † 16 mai 1852; m.: 1° 25 juill. 1835 à Amélie psse de Hohenzollern-Sigmaringen, née 30 avril 1815, † 14 janv. 1841; 2° 8 mars 1842 à Louise psse Reuss-Greiz, née 3 déc. 1822, remariée psse (Henri IV) Reuss-Schleiz-Köstritz, † 28 mai 1875.
   Enfants: a) du 1er lit: 1) Psse *Thérèse*-Amélie-Caroline-Joséphine-Antoinette, née à Triesdorf près d'Ansbach 21 déc. 1836; m. à Altenbourg 16 avril 1864 à Auguste pr. de Suède et Norvège, duc de Dalécarlie, † 4 mars 1873, Alt. Roy.
   b) du 2d lit: 2) † Pr. Albert-Henri-Joseph-Charles-Victor-Georges-Frédéric, né à Munich 14 avril 1843, † à Serrahn 22 mai 1902, gén. à la s. des armées pruss. et sax.; m.: 1° à Berlin 6 mai 1885 à Marie psse douair. (Henri, † 13 janv. 1879) des Pays-Bas, née psse de Prusse, née 14 sept. 1855, † 20 juin 1888; 2° à Remplin 13 déc. 1891 à — *Hélène* dsse de Mecklembourg, née 16 janv. 1857. [Chât. de *Serrahn* en Mecklembourg-Schwérin et *St-Pétersbourg.*]
   Filles du 1er lit: (1) Psse *Olga-Élisabeth*-Carola-Victoire-Marie-Anne-Agnès-Antoinette, née au chât. d'Albrechtsberg près Dresde 17 avril 1886; m. à Reichen près Namslau 20 mai 1913 à Charles-Frédéric comte de Pückler. *[Breslau.]*
   (2) Psse *Maria*, née au chât. d'Albrechtsberg 6 juin 1888; m. à Altenbourg 20 avril 1911 à Henri XXXV pr. Reuss, br. cad.
   3) Psse *Marie*-Gasparine-Amélie-Antoinette-Caroline-Charlotte-Élisabeth-Louise, née à Munich 28 juin 1845, D. hon. de l'O. bav. de Thérèse;

m. à Altenbourg 12 juin 1869 à Charles Gonthier pr. de Schwarzbourg-Sondershausen, † 28 mars 1909.

3e Rameau:

Saxe-Cobourg-et-Gotha (auparavant Cobourg-Saalfeld).

Auteur: Jean-Ernest duc de Saxe-Saalfeld (né 22 août 1658, † 17 déc. 1729); acquisition par héritage du duché de Cobourg (v. ci-dessus) à la mort du duc Albert 1699; le droit de primogéniture établi 1733; prise du titre de Saalfeld-Cobourg 1735; acquisition du duché de Gotha (v. ci-dessus) et cession de la principauté de Saalfeld au 1er Rameau (v. 1er Rameau) 12 nov. 1826; prise du titre de Duc de Saxe-Cobourg-et-Gotha 16 nov. 1826. — V. les éditions de 1831, p. (8), et 1848, p. 1. — Les princesses filles de feu le duc Alfred portent le titre de princesses de Saxe-Cobourg-et-Gotha, princesses royales de Grande-Bretagne et d'Irlande, duchesses de Saxe, avec la qualification d'Alt. Roy.; les autres membres de la maison le titre de princes ou princesses de Saxe-Cobourg-et-Gotha, ducs ou duchesses de Saxe (pour leur qualification v. ci-dessus la notice historique de la branche de Gotha).

Léopold-Charles-Édouard (Karl-Eduard)-Georges-Albert *duc de Saxe-Cobourg-et-Gotha*, prince de Grande-Bretagne et d'Irlande, duc de Juliers, Clèves et Berg, d'Engern et de Westphalie, landgrave en Thuringe, margrave de Misnie, comte princier de Henneberg, comte de Mark et de Ravensberg, seigneur de Ravenstein et de Tonna, etc., duc d'Albany, comte de Clarence, baron Arklow, Alt. Roy., né à Claremont 19 juill. 1884, fils du pr. Léopold, duc d'Albany, né 7 avril 1853, † 28 mars 1884; succ. à son oncle le duc Alfred (v. ci-dessous) sous tutelle jusqu'au 19 juill. 1905; LtG. pruss. à la s. du 1er rég. de la garde à pied, chef du 6e rég. d'inf. de Thuringe no 95 et du 2e rég. de huss. rhén. no 9, col. en chef du rég. brit. Seaforth Highlanders (Rossshire Buffs, the Duke of Albany's), LtG saxon à la s. du 1er rég. de huss. no 18, LtG. bulg. et chef du 22e rég. d'inf. bulg. de Thrace; chev. de l'O. de la Jarretière, de l'O. de l'Aigle Noir, de l'O. de l'Éléphant, de l'O. de St-Hubert, de l'O. des Sts-Cyrille et Methode, de l'O. du Crancelin, mbre hon. de l'O. de St-Jean, etc.; m. à Glucksbourg 11 oct. 1905 à — Victoria-Adélaïde psse de Slesvig-Holstein-Sonderbourg-Glucksbourg, née 31 déc. 1885.

Enfants (Altesses): 1) Pr. hér. *Jean-Léopold (Johann-Leopold)*-Guillaume-Albert-Ferdinand-Victor, né au chât. de Callenberg près Cobourg 2 août 1906.
2) Psse *Sibylle*-Calma-Marie-Alice-Bathildis-Féodore, née à Gotha 18 janv. 1908.
3) Pr. Dietmar-*Hubertus*-Frédéric-Guillaume-Philippe, né au chât. de Reinhardsbrunn 24 août 1909.
4) Psse *Caroline-Mathilde*-Hélène-Ludwiga-Augusta-Beatrice, née au chât. de Callenberg 22 juin 1912.

Sœur et mère, v. Grande-Bretagne et Irlande.

Frère du père

du mariage du gd-père le pr. Albert de Saxe-Cobourg-et-Gotha, né 26 août 1819, † 14 déc. 1861, avec Victoria reine de la Grande-Bretagne et d'Irlande (v. l'art. Gde-Bretagne).

† Alfred, duc de Saxe-Cobourg-et-Gotha, duc d'Édimbourg, né au chât. de Windsor 6 août 1844, † au chât. de Rosenau près Cobourg 30 juill. 1900; m. à St-Pétersbourg 23 janv. 1874 à — *Marie* grande-duchesse de Russie, Alt. Imp. et Roy. (arrêté du duc Alfred 12 janv. 1894), née 5 oct. 1853 v. s. (orthodoxe), chef du 14e rég. de lanciers russe de Yambourg, à la s. du rég. de grenad. de la garde pruss. no 1. *[Cobourg.]*

Filles: 1) Psse *Marie*-Alexandra-Victoria, née à Eastwell Park 29 oct. 1875, propr. du 4e rég. de rochiori roum.; m. à Sigmaringen 10 janv. 1893 à Ferdinand prince de Roumanie.
2) Psse *Victoria*-Melita, née dans l'île de Malte 25 nov. 1876; m.: 1° à Cobourg 19 avril 1894 à Ernest-Louis, gd-duc de Hesse et du Rhin (divorcée

à Darmstadt 21 déc. 1901); 2° à Tegernsee 8 oct. 1905 sous le nom de Victoria-Féodorovna à *Cyrille* Vladimirovitch gd-duc de Russie, Alt. Imp.

3) Psse *Alexandra*-Louise-Olga-Victoria, née à Cobourg 1er sept. 1878; m. à Cobourg 20 avril 1896 à Ernest pr. de Hohenlohe-Langenbourg, Alt. Sér.

4) Psse *Béatrice*-Léopoldine-Victoria, née à Eastwell Park 20 avril 1884; m. au chât. de Rosenau près Cobourg 15 juill. 1909 à Alphonse pr. d'Orléans, infant d'Espagne (cath.).

Frères du bisaïeul

du second mariage du trisaïeul, le duc François de Saxe-Saalfeld-Cobourg, né 15 juill. 1750, † 9 déc. 1806, avec Augustine ctesse Reuss-Lobenstein et Ebersdorf, née 19 janv. 1757, m. 13 juin 1777, † 16 nov. 1831.

1. † Pr. Ferdinand, né 28 mars 1785, † 27 août 1851; m. 2 janv. 1816 à Antoinette psse (titre autr., conféré 15 nov. 1815) de Kohary, née 2 juill. 1797 (cathol.), † 25 sept. 1862.

Fils (cath.): 1) † Pr. Ferdinand, né 29 oct. 1816, roi de Portugal, v. Bragance.

2) † Pr. Auguste, né 13 juin 1818, † 26 juill. 1881 (collation autr. de la qualification d'Altesse pour le prince et ses descendants 2 mai 1881); m. à Paris 20 avril 1843 à Marie-Clémentine-Caroline-Léopoldine-Clothilde psse d'Orléans, Alt. Roy., née 3 juin 1817, † à Vienne 16 févr. 1907.

Enfants: (1) Pr. Ferdinand-*Philippe*-Marie-Auguste-Raphaël, né à Paris 28 mars 1844, LFM. hon. autr. (en congé) et propr. du 57e rég. d'inf. „Prince de Saxe-Cobourg-Saalfeld", LtG. à la s. du 1er rég. de cav. bulg., mbre de la Chre des magnats de Hongrie; bailli et gd'-croix d'honn. de l'O. souv. de Malte, chev. de l'O. de St-Hubert, de l'O. autr. de la Toison d'Or, de l'O. des Sts-Cyrille et Methode, de l'O. du Crancelin, etc. *[Vienne* et *Budapest]*; m. à Bruxelles 4 févr. 1875 à Louise psse de Belgique etc., Alt. Roy., née 18 févr. 1858, DCr. (ce mariage a été dissous par divorce à Gotha 15 janv. 1906, et la princesse a repris son ancien nom de princesse de Belgique, après avoir renoncé à sa qualité de membre de la famille ducale de Saxe-Cobourg-et-Gotha *[. . . .]*).

Enfants: a. Pr. *Léopold*-Clément-Philippe-Auguste-Marie, né à Szent-Antal en Hongrie 19 juill. 1878, capit. de rés. du 9e rég. de huss. autr., major à la s. du 1er rég. de cav. bulg. *[Vienne.]*

b. Psse *Dorothée*-Marie-Henriette-Augustine-Louise, née à Vienne 30 avril 1881; m. à Cobourg 2 août 1898 à Ernest-Gonthier duc de Slesvig-Holstein (luth.).

(2) † Pr. Louis-Auguste-Marie-Eudes, né à Eu (Seine-Inf., France) 9 août 1845, † à Carlsbad 14 sept. 1907; m. à Rio de Janeiro 15 déc. 1864 à Léopoldine psse de Bragance, psse imp. du Brésil, née 13 juill. 1847, † 7 févr. 1871.

Fils: a. Pr. *Pierre(Peter)*-Auguste-Louis-Marie-Michel-Gabriel-Raphaël-Gonzague, né à Rio de Janeiro 19 mars 1866. *[Vienne, Döbling.]*

b. Pr. *Auguste-Léopold*-Philippe-Marie-Michel-Gabriel-Raphaël-Gonzague, né à Rio de Janeiro 6 déc. 1867, capit. de frég. de rés. autr.; m. à Vienne 30 mai 1894 à — *Caroline*-Marie-Immaculée psse imp. et adsse d'Autriche etc., Alt. Imp. et Roy., née 5 sept. 1869, DCr. [Chât. de *Gerasdorf* près d'Urschendorf, Basse-Autriche.]

Enfants: a) Psse *Clémentine*-Marie-Thérèse-Josèphe Léopoldine-Victoria-Raphaëlle-Michelle-Gabrielle-Gonzagua, née à Pola 23 mars 1897.

b) Psse *Marie*-Caroline-Philomène-Ignatie-Pauline-Josèphe-Michelle-Gabrielle-Raphaëlle-Gonzague, née à Pola 10 janv. 1899.

c) Pr. *Rénier (Rainer)*-Marie-Joseph-Florien-Ignace-Michel-Gabriel-Raphaël-Gonzague, né à Pola 4 mai 1900.

d) Pr. *Philippe*-Jossie-Marie-Joseph-Ignace-Michel-Gabriel-Raphaël-Gonzague, né à Walterskirchen, Basse-Autriche, 18 août 1901.
e) Psse *Thérèse*-Chrétienne-Marie-Josèphe-Ignatie-Benizie-Michelle-Gabrielle-Raphaelle-Gonzague, née à Walterskirchen 23 août 1902.
f) Psse *Léopoldine*-Blanche-Marie-Josèphe-Ignatie-Pancratie-Michelle-Gabrielle-Raphaëlle-Gonzague, née au chât. de Gerasdorf 13 mai 1905.
g) Pr. *Ernest*-François-Marie-Joseph-Ignace-Thadée-Félix-Michel-Gabriel-Raphaël-Gonzague, né au chât. de Gerasdorf 25 févr. 1907.

c. Pr. *Louis (Ludwig)*-Gaston-Clément-Marie-Michel-Gabriel-Raphaël-Gonzague, né à Ebenthal 15 sept. 1870, capit. autr. en retr.; chev. de l'O. de St-Hubert; m.: 1° à Munich 1er mai 1900 à Mathilde-Marie-Thérèse-Henriette-Christine-Luitpolda psse de Bavière, Alt. Roy., née à Villa Amsee 17 août 1877, † à Davos 6 août 1906; 2° à Bischofteinitz 30 nov. 1907 à — Marie-*Anna* ctesse de Trauttmansdorff-Weinsberg, née 27 mai 1873, DCr. [Chât. de *Voglsang* près Steyr, Haute-Autriche.]

Enfants: a) du 1er lit: a) Pr. *Antoine*-Marie-Louis-Clément-Eugène-Charles-Henri-Auguste-Luitpold-Léopold-François-Wolfgang-Pierre-Joseph-Gaston-Alexandre-Alphonse-Ignace-Aloyse-Stanislas, né à Insbruck 17 juin 1901.
b) Psse Marie-*Immaculée*-Léopoldine-Françoise-Thérèse-Ildephonse-Aldégonde-Clémentine-Hildegard-Anne-Josèphe-Élisabeth-Sancta-Angeline-Nicolette, née à Insbruck 10 sept. 1904.
b) du 2d lit: c) Psse *Joséphine*-Marie-Anne-Léopoldine-Amélie-Clémentine-Ludovique-Thérèse-Gabrielle-Gonzague, née au chât. de Voglsang près Steyr 20 sept. 1911.

(3) Psse Marie-Adélaïde-Amélie-*Clotilde*, née à Neuilly 8 juill. 1846, D. hon. de l'O. bav. de Ste-Élisabeth et DCr.; m. à Cobourg 12 mai 1864 à Joseph pr. imp. et aduc d'Autriche etc., Alt. Imp. et Roy., † 13 juin 1905.
(4) Pr. *Ferdinand*-Maximilien-Charles-Léopold-Marie, né à Vienne 26 févr. 1861, prince héréd. de Bulgarie 7 juill. 1887, roi (tsar) des Bulgares, Maj., 22 sept./5 oct 1908, v. Bulgarie.

2. † Pr. Léopold, né 16 déc. 1790, roi des Belges, v. Belgique.

II. Ligne Albertine:

Maison royale de Saxe.

Catholiques. — Auteur: Albert III le Courageux, duc de Saxe etc., né 17 juill. 1443, † 12 sept. 1500; acquisition de la survivance aux fiefs du duché de Clèves et du comté de Mark (v. Prusse) 1483; Électeur de Saxe (v. 1re Ligne) 4 juin 1547; Comte princier de Henneberg (v. 1re Ligne et Prusse) 1582 (jusqu'au 10 juin 1815); acquisition du Voigtland (v. Reuss) 1569; confirmation des titres de duc de Juliers, de Clèves et de Berg, comte de Mark et de Ravensberg (v. Prusse) et seigneur de Ravenstein (v. ci-dessus) 19 sept. 1666; Margrave héréditaire de la Haute-Lusace et de la Basse-Lusace (v. ci-dessus, Autriche et Prusse) 30 mai 1635 (jusqu'au 10 juin 1815); Roi de Pologne 27 juin 1697—5 oct. 1763; Roi de Saxe 11 déc. 1806. — V. l'édition de 1848, p. 6. — Les cadets portent le titre de prince et princesse de Saxe, duc et duchesse de Saxe, avec la qualification d'Alt. Roy.

Frédéric-Auguste (Friedrich-August) III-Jean-Louis-Charles-Gustave-Grégoire-Philippe *roi de Saxe*, Maj., né à Dresde 25 mai 1865, fils du roi Georges, né à Pillnitz 8 août 1832, † ibid. 15 oct. 1904, et de Marie-Anne infante de Portugal, née 21 juill. 1843, m. à Lisbonne 11 mai 1859, † 5 févr. 1884; succ. à son père; Dr. en droit hon. de l'université de Leipzig, Dr.-ing. hon. de l'école sup. polytechn. de Dresde, chef du 1er rég. de gren. sax. no 100, du rég. de cav. de la garde, du 1er rég. de huss. no 18, du 1er rég. d'art. no 12, du 3e rég. d'art. de camp. no 32, FMG. pruss., chef du

rég. d'uhl. pruss. de la garde et du rég. d'uhl. pruss. no 16, propr. du rég. d'inf. bav. no 15 „Roi Frédéric-Auguste de Saxe", chef du (3e) rég. d'inf. (wurtemb.) no 121, à la s. du 1er bat. d'inf. de marine, propr. du 3e rég. de drag. autr., col. hon. du rég. d'inf. esp. de Soria no 9, chef du 4e rég. d'inf. russe „Roi de Saxe"; gd-maître de l'O. du Crancelin de la maison de Saxe, chev. de l'O. autr. de la Toison d'Or, de l'O. de l'Aigle Noir, de l'O. de St-Hubert, de l'O. de St-André, de l'O. des Séraphins, bailli de l'O. souv. de Malte, etc.; m. à Vienne 21 nov. 1891 à Louise-Antoinette-Marie ci-devant psse imp. et adsse d'Autriche, etc., née 2 sept. 1870 (divorcée, Dresde 11 févr. 1903; collation du nom et titre de Comtesse de Montignoso, Dresde 13 juill. 1903; remariée à Londres 25 sept. 1907 à Enrico Toselli, séparée de corps et de biens . . . . 1911 [. . . .]).

Enfants: 1) Pr. royal Frédéric-Auguste-*Georges (Georg)*-Ferdinand-Albert-Charles-Antoine-Maria-Paul-Marcelle, né à Dresde 15 janv. 1893, lt. au 1er rég. de gren. no 100, à la s. du 5e rég. d'inf. sax. no 104 et du bat. de tir. de la garde pruss.; chev. de l'O. du Crancelin, de l'O. de l'Aigle Noir, de l'O. de St-Hubert, etc. *[Dresde.]*

2) Pr. *Frédéric-Chrétien (Friedrich-Christian)*-Albert-Léopold-Anno-Sylvestre-Macaire, né à Dresde 31 déc. 1893, lt. au 1er rég. de gren. no 100, à la s. du 7e rég. d'inf. no 106, lt. pruss. à la s. du rég. d'uhl. no 16; chev. de l'O. du Crancelin, de l'O. de l'Aigle Noir, etc. *[Dresde.]*

3) Pr. *Ernest-Henri (Ernst-Heinrich)*-Ferdinand-François-Joseph-Othon-Marie-Melchiadès, né à Dresde 9 déc. 1896, lt. au 1er rég. de grenad. no 100; chev. de l'O. du Crancelin, de l'O. de l'Aigle Noir, etc.

4) Psse *Marguerite*-Carola-Wilhelmine-Victoria-Adelheid-Albertine-Petrusa-Bertram-Paula, née à Dresde 24 janv. 1900.

5) Psse *Marie-Alice*-Luitpolde-Anne-Henriette-Germaine-Agnès-Damienne-Michelle, née à Wachwitz 27 sept. 1901.

6) Psse *Anne*-Monique-Pie, née à Lindau 4 mai 1903.

Frères et sœurs.

1. Psse *Mathilde*-Marie-Augustine-Victoria-Léopoldine-Caroline-Louise-Françoise-Josèphe, née à Dresde 19 mars 1863, DCr. et D. hon. de l'O. bav. de Thérèse. *[Dresde.]*
2. Psse *Marie-Josèphe*-Louise-Philippine-Élisabeth-Pie-Angélique-Marguerite, née à Dresde 31 mai 1867; protectrice suprême de l'O. de la Croix Étoilée, D. de la gd-croix d'honneur de l'O. souv. de Malte; m. à Dresde 2 oct. 1886 à Othon-François-Joseph pr. imp. et aduc d'Autriche etc., Alt. Imp. et Roy., † 1er nov. 1906.
3. Pr. *Jean-Georges (Johann-Georg)*-Pie-Charles-Léopold-Marie-Janvier-Anaclet, né à Dresde 10 juill. 1869, Dr. en phil. hon. de l'univ. de Leipzig, gén. d'inf. sax., chef du 8e rég. d'inf. no 107 „Prince Jean-Georges", à la s. du rég. de tiraill. (fus.) no 108 „Prince George", du rég. de cav. de la garde et du 2e bat. de chass. no 13, gén. de cav. pruss. à la s. du 2e rég. d'uhl. de la garde, gén. d'inf. wurt., à la s. du rég. d'inf. wurtemb. no 121, propr. du 11e rég. d'inf. autr.; chev. de l'O. du Crancelin, de l'O. de l'Aigle Noir, de l'O. de St-Hubert, de l'O. autr. de la Toison d'Or, etc.; m.: 1° à Stuttgart 5 avril 1894 à Marie-Isabelle dsse de Wurtemberg, née à Orth près Gmunden 30 août 1871, † à Dresde 24 mai 1904; 2° à Cannes 30 oct. 1906 à — *Marie Immaculée* psse de Bourbon-Siciles, née 30 oct. 1874, D. hon. des O. bav. de Thérèse et de Ste-Élisabeth, DCr. *[Dresde.]*
4. Pr. *Maximilien*-Guillaume-Auguste-Albert-Charles-Grégoire-Odon, né à Dresde 17 nov. 1870, Dr. en droit et en théol., prêtre depuis le 26 juill. 1896, prof. ord. de droit canonique et de liturgie au séminaire de Cologne; chev. de l'O. du Crancelin, de l'O. de l'Aigle Noir, de l'O. de St-Hubert, etc.

Schaumbourg-Lippe.

(Maison de Lippe, v. Lippe.)

Réformés. — Buckebourg. — Auteur: Philippe comte et noble seigneur de Lippe, né 18 juill. 1601, † 10 avril 1681, seigneur d'Alverdissen, Lipperode et Uhlenbourg 1613; Comte de Lippe-Schauenbourg (ruines près de Rinteln, régence de Cassel, Prusse) par suite de l'acquisition par héritage des bailliages schaumbourgeois de Stadthagen, Buckebourg, etc., du chef de sa sœur Élisabeth († 1646), mère d'Othon V dernier comte de Holstein-Pinneberg-Schauenbourg († 1640); Prince de Schaumbourg-Lippe 18 avril 1807. — V. l'édition de 1848, p. 49. — Les cadets portent le titre de prince et princesse de Schaumbourg-Lippe avec la qualification d'Alt. Sérén.

Adolphe (Adolf)-Bernard-Maurice-Ernest-Woldemar *prince de Schaumbourg-Lippe*, noble seigneur de Lippe, comte de Schwalenberg et Sternberg etc., Alt. Sérén., né à Stadthagen 23 févr. 1883, fils du pr. Georges, né à Buckebourg 10 oct. 1846, † ibidem 29 avril 1911; succ. à son père; major pruss. à la s. du bat. de chass. westphal. no 7 et du rég. de huss. no 7; chev. de l'O. de l'Aigle Noir etc.

Frères et sœur.

1. Pr. *Maurice (Moritz)*-Georges, né à Stadthagen 11 mars 1884, capit. pruss. d'état-major au rég. de cuirass. de la garde no 1, à la s. du bat. de chass. no 7. *[Breslau.]*
2. Pr. Ernest-*Volrad*, né à Stadthagen 19 avril 1887, lt. pruss. au rég. de huss. no 4, à la s. du bat. de chasseurs no 7. *[Ohlau.]*
3. Pr. *Étienne (Stephan)*-Alexandre-Victor, né à Stadthagen 21 juin 1891, lt. pruss. au rég. d'uhl. no 3, à la s. du bat. de chass. no 7. *[Fürstenwalde.]*
4. Pr. *Henri (Heinrich)* - Constantin - Frédéric - Ernest, né à Buckebourg 25 sept. 1894, lt. pruss. à la s. du bat. de chass. no 7.
5. Pr. *Frédéric-Christian*-Guillaume-Alexandre, né à Buckebourg 5 janv. 1906.
6. Psse *Élisabeth*-Hermine-Augusta-Victoria, née à Buckebourg 31 mai 1908.

Mère.

Psse douair. *Marie-Anne* de Schaumbourg-Lippe, née psse de Saxe-Altenbourg etc., née 14 mars 1864; m. à Altenbourg 16 avril 1882. *[Buckebourg.]*

Frères et sœur du père

du mariage du gd-père le pr. Adolphe-Georges, né 1er août 1817, † 8 mai 1893, avec Hermine psse de Waldeck et Pyrmont, née 29 sept. 1827, m. à Arolsen 25 oct. 1844, † à Buckebourg 16 févr. 1910.

1. Psse *Hermine*, née à Buckebourg 5 oct. 1845; m. à Buckebourg 16 févr. 1876 à Maximilien duc de Wurtemberg, Alt. Roy., † 28 juill. 1888.
2. Pr. Pierre-*Hermann*, né à Buckebourg 19 mai 1848, col. pruss. à la s. du bat. de chass. no 7. *[Buckebourg.]*
3. Pr. *Othon (Otto)*-Henri, né à Buckebourg 13 sept. 1854, col. pruss. à la s. du 2e rég. d'uhl. de la gde; m. morgan. à Elsen 28 nov. 1893 à — *Anne*-Louise de Köppen de Ringelsbruch, née à St-Goarshausen 3 févr. 1860 (cath.), Ctesse *de Hagenburg* (titre de la ppté de Schaumbourg-Lippe du 20 nov. 1893). *[Darmstadt.]*
   Enfants: *Comtes et comtesse de Hagenburg* (v. le Taschenb. der Gräfl. Häuser).
4. Pr. *Adolphe*-Guillaume-Victor, né à Buckebourg 20 juill. 1859, gén. de cav. pruss. à la s. du rég. de huss. no 7, à la s. du 7e bat. de chass. de Westphalie no 7; chev. de l'O. de l'Aigle Noir, etc.; m. à Berlin 19 nov. 1890 à — *Victoria* psse de Prusse, Alt. Roy., née 12 avril 1866, chef du 5e rég. d'inf. de Westphalie no 53. *[Bonn.]*

Frère et sœur du grand-père

du mariage du bisaïeul, le prince Georges-Guillaume, né 20 déc. 1784, † 21 nov. 1860, avec Ida psse de Waldeck et Pyrmont, née 26 sept. 1796, m. 23 juin 1816, † 12 avril 1869.

1. † Pr. Guillaume - Charles-Auguste, né à Buckebourg 12 déc. 1834, † à Nachod 4 avril 1906, gén. de cav. autr.; m. à Dessau 30 mai 1862 à Bathildis psse d'Anhalt, Alt., née à Dessau 29 déc. 1837, † au chât. de Nachod 10 févr. 1902.

Enfants : 1) Psse *Charlotte* - Marie - Ida - Louise - Hermine - Mathilde, née à Ratibořitz 10 oct. 1864, chef du rég. d'uhl. no 20 (2e de Wurtemberg), D. hon. de l'O. bav. de Thérèse; m. à Buckebourg 8 avril 1886 à Guillaume pr., puis roi de Wurtemberg, Majesté.

2) Pr. *Frédéric (Friedrich)* - Georges - Guillaume - Bruno, né à Ratibořitz 30 janv. 1868, propr. de la sgrie (secundog.) de Nachod en Bohême, mbre hér. de la Chre des sgrs d'Autriche, col. autr. du 9e rég. de huss. (en congé); chev. de l'O. de l'Éléphant, etc.; m. 1° à Copenhague 5 mai 1896 à Louise-Caroline-Joséphine-Sophie-Thyra-Olga psse de Danemark, née à Copenhague 17 févr. 1875, † à Ratibořitz 4 avril 1906; 2° à Dessau 26 mai 1909 à — *Antoinette-Anne* psse d'Anhalt, Alt., née 3 mars 1885. [Chât. de *Nachod*, en été *Ratibořitz* près Skalitz en Bohême et *Buckebourg*.]

Enfants : a) du 1er lit : (1) Psse *Marie*-Louise-Dagmar-Bathildis-Charlotte, née à Oedenbourg 10 févr. 1897.

(2) Pr. *Christian*-Nicolas-Guillaume-Frédéric-Albert-Ernest-Étienne, né à Oedenbourg 20 févr. 1898.

(3) Psse *Stéphanie* - Alexandrine - Hermine - Thyra-Xénie-Bathildis-Ingeborg, née à Oedenbourg 19 déc. 1899.

b) du 2d lit : (4) Pr. *Léopold* - Frédéric-Alexandre-Guillaume-Édouard, né au chât. de Nachod 21 févr. 1910.

(5) Pr. *Guillaume* - Frédéric-Charles-Adolphe-Léopold-Hilderich, né au chât. de Ratibořitz 24 août 1912.

3) Pr. Christian-*Albert*-Gaëtano-Charles-Guillaume, né à Ratibořitz 24 oct. 1869, major au 6e rég. de drag. autr.; m. à Stuttgart 6 mai 1897 à — *Elsa* dsse de Wurtemberg, Alt. Roy., née 1er mars 1876. *[Przemyśl.]*

Enfants : (1) Pr. Guillaume - Eugène - Constantin - Georges - *Maximilien (Max)*, né à Wels 28 mars 1898.

(2) Pr. *François-Joseph*-Adolph-Ernest, né à Wels 1er sept. 1899.

(3) Pr. *Alexandre*-Ernest-Frédéric-Albert, né à Wels 20 janv. 1901.

(4) Psse *Bathildis*-Vera-Thyra-Adélaïde-Hermine-Mathilde-Mary, née à Wels 11 nov. 1903.

4) † Pr. Maximilien - Auguste - Jaroslaw - Adalbert - Hermann, né à Ratibořitz 13 mars 1871, † à Abbazia 1er avril 1904; m. à Stuttgart 3 nov. 1898 à — *Olga* dsse de Wurtemberg, Alt. Roy., née 1er mars 1876. *[Ludwigsbourg.]*

Fils : (1) Pr. Guillaume - *Eugène* - Georges - Frédéric-Auguste-Albert, né à Hanovre 8 août 1899.

(2) Pr. *Albert (Albrecht)*-Adolphe - Constantin - Ernest-Nicolas-Frédéric, né à Ludwigsbourg 17 oct. 1900.

5) Psse *Bathildis* - Marie - Léopoldine - Anne - Augustine, née à Ratibořitz 21 mai 1873; m. à Nachod 9 août 1895 à Frédéric pr. de Waldeck et Pyrmont, Alt. Sérén.

6) Psse Frédérique-*Adélaïde (Adelheid)* - Marie - Louise - Hilde-Eugénie, née à Ratibořitz 22 sept. 1875; m. à Buckebourg 17 févr. 1898 à Ernest prince, act. duc de Saxe-Altenbourg, Alt.

7) Psse *Alexandra*-Caroline-Marie-Ida-Henriette-Juliane, née à Ratibořitz 9 juin 1879.

2. Psse *Élisabeth* - Wilhelmine - Augustine - Marie, née à Buckebourg 5 mars 1841; m. 30 janv. 1866 à Guillaume pr. de Hanau (divorcé 22 avril 1868, † 3 juin 1902). *[Wiesbade.]*

Schwarzbourg.

Luthériens. — Maison comtale paraissant dès le Xe siècle et dont la filiation remonte à Gonthier II. (1109) comte de Kevernbourg (château fort, aujourd'hui en ruines, près d'Arnstadt) et de Schwarzbourg (château fort et village sur la Schwarza); acquisition de

Leutenberg vers 1330, de Frankenhausen vers 1345; (Roi d'Allemagne 1er janv. — 26 mai 1349); acquisition de Sondershausen (par héritage des comtes de Hohenstein) 1356; acquisition de la dignité de Quatre-comte de l'Empire 25 déc. 1356, confirmée Augsbourg 10 sept. 1518; acquisition de Rudolstadt (par héritage des comtes d'Orlamunde) vers 1430; partage des possessions entre les fils de Gonthier XL comte de Schwarzbourg-Blankenbourg-Arnstadt-Sondershausen et Frankenhausen, né 1499, † 1552, deux desquels furent auteurs des lignes ci-dessous, 25 févr. 1584. — V. les éditions de 1832, p. (62), et 1848, p. 73.

I. Schwarzbourg-Sondershausen.

(Ligne éteinte dans les mâles).

Auteur: Jean-Gonthier comte de Schwarzbourg-Sondershausen, né 20 déc. 1531, † 28 oct. 1586; acquisition par héritage d'Arnstadt à la mort du frère aîné, Gonthier XLI, 23 mai 1583; Grand Palatinat (primog.), Vienne 22 déc. 1691; Prince du Saint Empire, Vienne 3 sept. 1697; l'ordre de primogéniture établi et traité de succession conclu avec la ligne de Schwarzbourg-Rudolstadt 1713; la tige mâle de la ligne étant éteinte 28 mars 1909, le prince régnant Gonthier de Schwarzbourg-Rudolstadt fut appelé à la succession au trône. — Les princesses portent le titre de princesses de Schwarzbourg-Sondershausen avec la qualification d'Alt. Sérén.

† Charles-Gonthier prince de Schwarzbourg-Sondershausen, Alt. Sérén., né à Arnstadt 7 août 1830, † à Weisser Hirsch près Dresde 28 mars 1909, fils du pr. Gonthier, né 24 sept. 1801, † 15 sept. 1889, et de sa première femme Marie née psse de Schwarzbourg-Rudolstadt, née 6 avril 1809, m. 12 mars 1827, † 29 mars 1833; succ. après l'abdication de son père 17 juill. 1880; m. à Altenbourg 12 juin 1869 à — *Marie* psse de Saxe-Altenbourg etc., née 28 juin 1845, D. hon. de l'O. bav. de Thérèse.

Sœur consanguine

du second mariage du père avec Mathilde psse de Hohenlohe-Oehringen, née 3 juill. 1814, m. 29 mai 1835, divorcée 5 mai 1852, † 3 juin 1888.

Psse *Marie*-Pauline-Caroline-Louise-Wilhelmine-Augustine, née à Sondershausen 14 juin 1837. *[Gratz.]*

II. Schwarzbourg-Rudolstadt.

Auteur: Albert VII comte de Schwarzbourg-Rudolstadt, né 16 janv. 1537, † 10 avril 1605; Prince du Saint Empire et Grand Palatinat (ce dernier titre par ordre de primog.), Vienne 2 juin 1710; l'ordre de primogéniture établi et traité de succession conclu avec Schwarzbourg-Sondershausen 1713; en vertu de ce traité le prince Gonthier de Schwarzbourg-Rudolstadt devint, après l'extinction de la tige mâle de cette ligne 28 mars 1909, aussi prince de Schwarzbourg-Sondershausen, 28 mars 1909. — Les cadets portent le titre de prince et princesse de Schwarzbourg avec la qualification d'Alt. Sérén.

Gonthier (Günther)-Victor *prince de Schwarzbourg*, comte de Hohnstein, seigneur d'Arnstadt, Sondershausen, Leutenberg, Blankenbourg, etc., Alt. Sérén., né à Rudolstadt 21 août 1852, fils du pr. Adolphe, né 27 sept. 1801, † 1er juill. 1875; succ. à son cousin (petit-fils du frère du gd-père), le pr. Georges, né 23 nov. 1838, † 19 janv. 1890, dans la principauté de Schwarzbourg-Rudolstadt, et au pr. Charles-Gonthier (v. I.) dans la principauté de Schwarzbourg-Sondershausen; gén. de cav. pruss. à la s. du rég. des cuir. de la garde, chef du 3e rég. d'inf. (de Thuringe) no 71 et du 3e bat. du rég. d'inf. (de Thuringe) no 96; chev. de l'O. de l'Aigle Noir, de l'O. de St-Hubert, de l'O. du Crancelin, etc.; m. à Rudolstadt 9 déc. 1891 à — Anne-Louise psse de Schönbourg-Waldenbourg, née 19 févr. 1871.

Sœurs.

1. Psse *Marie*-Caroline-Augustine, née à Rudolstadt 29 janv. 1850; m. à Rudolstadt 4 juill. 1868 à Frédéric-François II gd-duc de Mecklembourg-Schwérin, † 15 avril 1883, Alt. Roy.
2. Psse *Thèele*, née à Rudolstadt 12 août 1859. *[Rudolstadt.]*

Mère.

Psse douair. *Mathilde* de Schwarzbourg-Rudolstadt, Alt. Sérén., née psse de Schönbourg-Waldenbourg, née 18 nov. 1826; m. à Waldenbourg 27 sept. 1847. *[Rudolstadt.]*

Frère du grand-père

du mariage du bisaïeul, le pr. Frédéric, né 7 juin 1736, † 13 avril 1793, avec Frédérique-Sophie-Augustine psse de Schwarzbourg-Rudolstadt, née 17 août 1745, m. 21 oct. 1763, † 26 janv. 1778.

† Pr. Louis, né 9 août 1767, † 28 avril 1807; m. 21 juill. 1791 à Caroline psse de Hesse-Hombourg, née 26 août 1771, † 20 juin 1854.

Fils: † Pr. Frédéric-Gonthier, né 6 nov. 1793, † 28 juin 1867; m.: 2° 7 août 1855 à Hélène psse d'Anhalt (fille adopt. de feu le pr. Guillaume d'Anhalt), née ctesse Reina, née 1 mars 1835, † 6 juin 1860.

Enfants: 1) Psse *Hélène* de Leutenberg, v. IIIe Partie: „Leutenberg".

2) Pr. Gonthier-*Sizzo* de Schwarzbourg (v. l'édit. de 1897, p. 107), né à Rudolstadt 3 juin 1860; sgr de Gross-Harthau et Goldbach (roy. de Saxe), maj. de cav. pruss. à la s. de l'a.; m. à Dessau 25 janv. 1897 à — *Alexandra* psse d'Anhalt, Alt., née 4 avril 1868. *[Gross-Harthau* et *Rudolstadt.]*

Enfants: (1) Psse *Marie-Antoinette*, née à Harthau 7 févr. 1898.

(2) Psse *Irène*, née à Gross-Harthau 27 mai 1899.

(3) Pr. *Frédéric-Gonthier*, né à Gross-Harthau 5 mars 1901.

Serbie.

A. Maison régnante Kara-Georgevitch.

Orthodoxes. — Georges Petrovitch, surnommé Kara ou Crni Gjorgje (Georges le Noir), paysan d'origine du village de Vichévats (canton de Kragouïévatz, Serbie), né 21 déc. 1762 v. s., † (assassiné) à Radovagné (canton de Semendria) 13 juill. 1817, libérateur de la Serbie du joug turc au commencement du XIXe siècle, Gospodar de Serbie 24 janv./5 févr. 1804 — 21 sept. 1813. Le fils issu de son mariage conclu à Topola en 1781 avec Hélène fille d'Obor Knez Nicola Yovanovitch, de Maslochevo, née à Yaggnila 1765, † à Belgrade 8 févr. 1842: Alexandre Ier Kara-Georgevitch, né à Topola 29 sept./11 oct. 1806, proclamé prince régnant (non-hér.) de Serbie par la Skoupchtina de Toptchidère après l'expulsion des Obrénovitch 15 sept. 1842, reconnu par la Sublime Porte 15/27 juin 1848, forcé de quitter Belgrade 24 déc. 1858 et d'abdiquer 3 janv. 1859, † à Temesvar 21 avril / 3 mai 1885 v. s. — Armes: v. l'édition de 1905, p. 96. — Les cadets du roi régnant portent le titre de prince et princesse de Serbie avec la qualification d'Alt. Royale.

Pierre (Petar) Ier *roi de Serbie* etc., Maj., né à Belgrade 29 juin 1844 v. s., fils du pr. Alexandre Ier (v. ci-dessus) et de Persida Nenadovitch, née à Valiévo, canton de Valiévo (Belgrade?) 1er/13 févr. 1813, m. à Hotine, Bessarabie, 20 mai 1830, † à Vienne 7/29 mars 1873; proclamé roi de Serbie 2/15 juin 1903 (après l'extinction de la dynastie Obrénovitch), chef du 14e rég. d'inf. russe d'Olonetz; chev. de l'O. de l'Annonciade, de l'O. de St-André; m. à Cettigné 30 juill./11 août 1883 à Zorka Lioubitza Pétrovitch-Niégoch psse de Monténégro, née à Cettigné 11 déc. 1864, † ibidem 4 mars 1890 v. s.

Enfants (Alt. Roy): 1) Psse *Hélène (Jelena)*, née à Rieka 23 oct. 1884 v. s.; m. à Peterhof 21 août 1911 v. s. à Jean Constantinovitch pr. de Russie, Alt.

2) Pr. *Georges (Gjorgjé)*, né à Rieka, Monténégro, 27 août 1887 v. s. [renonce à ses droits et prérogatives de prince héritier, Belgrade 15 mars 1909 v. s.], commandant, chef du 18e rég. d'inf. serbe „Prince Georges". [. . . .]

3) Pr. hér. *Alexandre*, né à Cettigné 4 déc. 1888 v. s., gén. et aide de camp gén. hon., chef du 6e rég. d'inf. serbe „Prince hér. Alexandre", à la s. du 14e rég. d'inf. russe d'Olonetz; chev. de l'O. de l'Annonciade, de l'O. de St-André.

Frère.

Pr. *Arsène* Kara-Georgevitch, Altesse, né à Temesvar 4 avril 1859 v. s., gén. serbe, col. russe à la s. du 1er rég. de cosaques de Transbaïcalie

de Tchita; m. à St-Pétersbourg 19 avril 1892 v. s. à Aurore pssa Demidoff di San Donato, née à Kiew 3 nov. 1873 (divorcée 1896), † à Turin 15 juin 1904 v. s. *[. . . .]*

Fils: Pr. *Paul* Kara-Georgevitch, Alt., né à St-Pétersbourg 15 avril 1893 v. s., sous-lt.

B. Maison ci-devant régnante Obrénovitch.

(Éteinte dans les mâles.)

Miloch, né 1780, fils de Techo à Dobrinié (arrond. d'Ougitsa) et de Vichnia, veuve de d'Obren à Brousnitza, prend le nom d' Obrénovitch 1810, et devient Prince de Serbie par élection de la nation 6 nov. 1817; est reconnu comme prince héréditaire par l'Assemblée nationale serbe 1827 et par la Sublime Porte en sept. 1830; prend le titre d'„Altesse" 1834; abdique 16 juin 1839 en faveur de son fils aîné Milan, né 21 oct. 1819, † 8 juill. 1839 n. s.; à Milan succède son frère cadet Michel, né 16 sept. 1823, qui fut forcé de quitter la Serbie par une révolte en faveur de Kara-Georgevitch, 6 sept. 1842; la maison Obrénovitch déclarée déchue du trône et remplacée par la maison Kara-Georgevitch (v. ci-dessus) 1842; Miloch proclamé de nouveau prince 23 déc. 1858 et sanctionné une seconde fois par la Sublime Porte 12 janv. 1859, † 26 sept. 1860; lui succède pour la seconde fois son fils Michel, assassiné 10 juin 1868. Resté sans héritiers et finissant la ligne directe de Miloch, Michel fut suivi par Milan (v. ci-dessous), petit-fils d'Ephraim frère cadet de Miloch, proclamé prince de Serbie 2 juill. 1868 mineur sous la tutelle d'une régence, proclamé majeur 22 août 1872, prince souverain de Serbie 3 mars 1878, roi 6 mars 1882, abdique 22 févr. 1889; son fils Alexandre lui succède sous la tutelle d'une régence, se proclame majeur 1er avril 1893 et est assassiné 29 mai 1903 v. s.

† Milan roi de Serbie, Maj., né à Marasesci, Roumanie, 10 août 1854 v. s. (orthod.), † à Vienne 29 janv. 1901 v. s.; m. à Belgrade 5 oct. 1875 v. s. à *Nathalie* Kechko, née à Florence 2 mai 1859 v. s. (cath.-rom. depuis le 12 avril 1902 n. s.) (divorcée 24 oct. 1888 n. s., réconciliée 7 mars 1893 n. s.). *[Biarritz.]*

Deux-Siciles, v. Bourbon.

Suède.

(Maison Bernadotte.)

Luthériens. — Jean-Baptiste-Jules Bernadotte, né à Pau (Basses-Pyrénées, France) 26 janv. 1763, † à Stockholm 8 mars 1844, prince et duc de Pontecorvo (ville de la prov. de Caserte, Italie) 5 juin 1806, fut élu prince royal de Suède par les États suédois 21 août 1810, et adopté par le roi Charles XIII de la maison de Holstein-Gottorp, né 7 oct. 1748, aussi Roi de Norvège depuis le 4 nov. 1814, † 5 févr. 1818, sous le nom de Charles-Jean 5 nov. 1810; succ. au dit roi Charles XIII en 1818 sous le nom de Charles XIV Jean roi de Suède et de Norvège. Le roi Oscar II (v. ci-dessous) renonce à la couronne de Norvège par lettre adressée au Storthing norvégien, 26 oct. 1905. — V. les éditions de 1831, p. (65), et 1848, p. 75. — Les cadets portent le titre de prince ou princesse de Suède avec la qualification d' Alt. Royale.

Oscar-Gustave (Gustaf) V-Adolphe *roi de Suède*, des Goths et des Vendes Maj., né au chât. de Drottningholm 16 juin 1858, fils du roi Oscar II, né à Stockholm 21 janv. 1829, † ibidem 8 déc. 1907; succ. à son père; chef du rég. de grenad. à chev. pruss. no 3, gén. hon. de l'armée dan., propr. du 10e rég. d'inf. autr., am. à la s. de la marine allem. et de la flotte russe, am. hon. de la flotte brit., Dr. en droit hon. de l'université d'Oxford, mbre hon. de l'Académie imp. des sciences de St-Pétersbourg; gd-maître de l'O. des Séraphins, chev. de l'O. de St-André, de l'O. de l'Éléphant, de l'O. de l'Annonciade, de l'O. esp. de la Toison d'Or, de l'O. de l'Aigle Noir, de l'O. de St-Hubert, de l'O. de la Jarretière, de l'O.

du Crancelin, mbre hon. de l'O. de St-Jean, etc.; m. à Carlsruhe 20 sept. 1881 à — Victoria psse de Bade, née 7 août 1862, chef du rég. de fus. pruss. no 34 „Reine Victoria de Suède", D. de l'O. des Séraphins, mbre hon. de St-Jean.

Fils: 1) Pr. roy. Oscar-Frédéric-Guillaume-Olaf-*Gustave-Adolphe (Gustaf Adolf), duc de Scanie*, né à Stockholm 11 nov. 1882, major de la garde du corps de Svea et du rég. des huss. „Prince Royal" de Suède, à la s. du 1er rég. de grén. bad. no 109 et 3e rég. du pruss. de gren. à cheval; chev. de l'O. des Séraphins, de l'O. de l'Aigle Noir, de l'O. de l'Éléphant, de l'O. de l'Annonciade, de l'O. de St.-André, de l'O. esp. de la Toison d'Or, de l'O. du Crancelin, etc.; m. à Windsor 15 juin 1905 à — *Marguerite (Margaret)* psse roy. de Gde-Bretagne et d'Irlande, née 15 janv. 1882.

Enfants: (1) Pr. *Gustave-Adolphe (Gustaf-Adolf)*-Oscar-Frédéric-Arthur-Edmond, *duc de Vesterbotten*, né à Stockholm 22 avril 1906, chev. de l'O. des Séraphins.

(2) Pr. *Sigvard*-Oscar-Frédéric, *duc d'Uppland*, né au chât. de Drottningholm 7 juin 1907, chev. de l'O. des Séraphins.

(3) Psse *Ingrid*-Victoria-Sophie-Louise-Marguerite, née à Stockholm 28 mars 1910.

(4) Pr. *Bertil*-Gustave-Oscar-Charles-Eugène *duc de Halland*, né à Stockholm 28 févr. 1912, chev. de l'O. des Séraphins.

2) Pr. Charles-*Guillaume (Wilhelm)*-Louis, *duc de Sudermanie*, né au chât. de Tullgarn 17 juin 1884, capit. au 10e rég. d'inf. de Sudermanie, capit. de la marine suédoise et à la s. de la flotte russe, à la s. du rég. de drag. pruss. no 8; chev. de l'O. des Séraphins, de l'O. de l'Aigle Noir, de l'O. de l'Éléphant, de l'O. de l'Annonciade, de l'O. de St.-André, etc.; m. à St-Pétersbourg 3 mai 1908 à — *Marie*-Pavlovna gde-dsse de Russie, Alt. Imp., née 18 avril 1890.

Fils: Pr. Gustave-*Lennart*-Nicolas-Paul, *duc de Småland*, né à Stockholm 8 mai 1909, chev. de l'O. des Séraphins.

3) Pr. *Éric*-Gustave-Louis-Albert, *duc de Vestmanland*, né à Stockholm 20 avril 1889, chev. de l'O. des Séraphins, de l'O. de l'Aigle Noir, de l'O. de l'Éléphant, etc.

Frères.

1. *Oscar*-Charles-Auguste *prince Bernadotte*, né à Stockholm 15 nov. 1859, am. suéd. en retr.; renonça à la succesion évent. au trône et prit avec autorisation royale le titre de Prince Bernadotte 15 mars 1888; par coll. du grand-duc de Luxembourg en date du 2 avril 1892 *Comte de Wisborg* (v. Taschenbuch der Gräflichen Häuser).

2. Pr. Oscar-*Charles (Carl)*-Guillaume, *duc de Vestrogothie*, né à Stockholm 27 févr. 1861, gén. suéd., col. au rég. des gardes du corps à cheval et au rég. de Vestrogothie, à la s. du rég. de huss. pruss. no 7; chev. de l'O. des Séraphins, de l'O. de l'Éléphant, de l'O. de l'Annonciade, de l'O. de St-André, de l'O de l'Aigle Noir, etc.; m. à Copenhague 27 août 1897 à — *Ingeborg* psse de Danemark, née 2 août 1878. *[Stockholm.]*

Enfants: (1) Psse *Marguerite (Margaretha)*-Sophie-Louise-Ingeborg, née à Stockholm 25 juin 1899.

(2) Psse *Marthe (Mörtha)*-Sophie-Louise-Dagmar-Thyra, née à Stockholm 28 mars 1901.

(3) Psse *Astrid*-Sophie-Louise-Thyra, née à Stockholm 17 nov. 1905.

(4) Pr. *Charles-(Carl)*-Gustave-Oscar-Frédéric-Christian, *duc d'Ostrogothie*, né à Stockholm 10 janv. 1911, chev. de l'O. des Séraphins.

3. Pr. *Eugène (Eugen)*-Napoléon-Nicolas, *duc de Néricie*, né au chât. de Drottningholm 1er août 1865, Dr. en phil. hon. de l'université d'Upsala, col. de la garde du corps de Gothie et au rég. des huss. de la garde, à la s. du rég. de drag. pruss. no 8; chev. de l'O. des Séraphins, de l'O.

de St-André, de l'O. de l'Éléphant, de l'O. de l'Annonciade, de l'O. esp. de la Toison d'Or, de l'O. de l'Aigle Noir, etc. *[Stockholm.]*

Mère.

Reine-mère *Sophie (Sofia)* de Suède, Maj., née psse de Nassau, née 9 juill. 1836; m. à Biebrich 6 juin 1857, D. de l'O. des Séraphins. *[Stockholm.]*

Frères du père

du mariage du gd-père le roi Oscar Ier, né 4 juill. 1799, † 8 juill. 1859, avec Joséphine née psse de Leuchtenberg, née 14 mars 1807, m. 19 juin 1823, † 7 juin 1876.

1. † Roi Charles XV, né 3 mai 1826, † 18 sept. 1872; m. 19 juin 1850 à Louise psse des Pays-Bas, née 5 août 1828, † 30 mars 1871.
   Fille: Psse *Louise (Lovisa)*-Joséphine-Eugénie, née à Stockholm 31 oct. 1851, D. de l'O. de l'Éléphant; m. à Stockholm 28 juill. 1869 à Frédéric pr. roy., puis roi de Danemark, Majesté, † 14 mai 1912.
2. † Pr. Auguste, duc de Dalécarlie, né 24 août 1831, † 4 mars 1873; m. à Altenbourg 16 avril 1864 à — *Thérèse (Teresia)* psse de Saxe-Altenbourg etc., née 21 déc. 1836, Alt. Roy. [Chât. de *Haga.*]

Toscane, v. Autriche.

Turquie

(maison d'Osman).

Mahométans — Souche: Soliman, chef d'une tribu du Touran, laquelle apparut en Anatolie vers 1225; établissement de cette peuplade près de Senyud (vilayet de Houdavendighiar) sous Ertoghroul, † 1288, fils de Soliman; Osman, né 1259, † 1326, fils d'Ertoghroul, investi de la dignité d'Émir (prince) par Alaeddin, dernier sultan d'Iconium, 1288; après la chute de l'Empire Seldjoucide, souverain indépendant, 1299; titre de Padichah (empereur) après la prise de Stamboul (Constantinople 29 mai) 1453; serviteur de Médine et de la Mecque et prise du titre de Calife (c'est-à-dire lieutenant de Mahomet) 1518; prise du titre de Sultan es Selatim (sultan des sultans, grand-seigneur) 1538. Les princes de sang impérial portent le titre d'„effendi", les princesses celui de „sultane", placés après leurs noms. — V. l'édition de 1894, p. 108.

Sultan Mehmed Réchad Khan V, empereur des Ottomans, khalife des Musulmans, 36e souverain de la famille d'Osman et 29e depuis la prise de Constantinople, émir (prince) des croyants, serviteur des villes de la Mecque, de Médine et de Kouds, sultan des terres et des mers, padichah de Turquie avec tous les pays qui en dépendent, Maj., né à Constantinople 21 schoual [1]) 1260 = 3 nov. 1844, fils du sultan Abdul-Medjid Khan, né 6 mai 1822, † 25 juin 1861: succ. à son frère Abdul Hamid Khan 27 avril 1909 (v. ci-dessous); chev. de l'O. de l'Aigle Noir, etc.

Enfants, Alt. Imp.: 1) Pr. *Zia-Eddine* Effendi (VI[2]), né à Constantinople 25 août 1873.
   Fils: Pr. *Nazim* Effendi (XXVIII), né à Constantinople 30 déc. 1910.
2) † Pr. Nédjim-Eddine Effendi, né à Constantinople 23 juin 1878, † 27 juin 1913.
3) Pr. *Eumér-Hilmi* Effendi (XIII), né à Constantinople 2 mars 1888.

Frères et sœurs, Alt. Imp.

1. † Gd-Sultan Méhmed-Mourad V Khan, né à Constantinople 21 sept. 1840, † ibidem 29 août 1904, succ. 30 mai 1876 à son oncle le sultan Abdul-Aziz Khan (v. ci-dessous); détrôné 31 août 1876.

---

[1]) En 1914 le 12 septembre. — [2]) Les chiffres romains indiquent l'ordre de succession éventuelle des Princes Ottomans.

Enfants, Alt. Imp.: 1) Pr. Mehmed *Salah-Eddine* Effendi (III), né à Constantinople 2 févr. 1861.
Enfants: (1) Psse *Béhié* sultane, née à Constantinople 20 sept. 1881; m. à Constantinople 17 févr. 1910 à Ismail Hakki Bey.
(2) Pr. Ahmed-*Nihad* Effendi (XI), né à Constantinople 5 juill. 1883.
Fils: Ali *Vassib* Effendi (XXII), né à Constantinople 13 oct. 1903.
(3) Psse *Rukié* sultane, née à Constantinople 30 mai 1885; m. à Constantinople 17 févr. 1910 à Abdoul Medji Bey.
(4) Psse *Adilé* sultane, née . . . . 24 janv. 1887; m. à Constantinople 15 mai 1910 à . . . .
(5) Psse *Atié* sultane, née . . . . 4 déc. 1891.
(6) Pr. Osman-*Fouad* Effendi (XVII), né à Constantinople 24 févr. 1895.
2) Psse *Khadidjé* sultane, née à Constantinople 4 mai 1870; m. à Constantinople . . . . à Raouf Bey. *[Constantinople.]*
3) Psse *Féhimé* sultane, née à Constantinople 2 juill. 1875; m. à Constantinople 12 sept. 1901 à Mahmoud Bey. *[Constantinople.]*
4) Psse *Fatma* sultane, née à Constantinople 19 juin 1879; m. à Constantinople 29 juill. 1907 à Damad Réfik Bey. *[Constantinople.]*

2. Abdul-Hamid Khan, né à Constantinople 16 chabân 1258 = 22 sept. 1842; succ. à son frère, le gd-sultan Mourad V, 31 août 1876, détrôné 27 avril 1909; chev. de l'O. de l'Annonciade, de l'O. de l'Éléphant, de l'O. de l'Aigle Noir, de l'O. des Séraphins, de l'O. esp. de la Toison d'Or, de l'O. du Crancelin, etc. *[Constantinople.]*
Enfants, Alt. Imp.: 1) Pr. Mehmed-*Selim* Effendi (V), né à Constantinople 11 janv. 1870, major d'inf. à la s. du 2e bat. de tiraill. de garde imp.
Enfants: (1) Psse *Nemika* sultane, née à Constantinople 24 avr. 1887; m. 22 juin 1911 à Damad Kénan Bey, ingénieur en chef des mines. *[. . . .]*.
(2) Pr. Abdul-*Kérim* Effendi (XXVI), né à Constantinople 26 juin 1906.
2) Psse *Zékié* sultane, née à Constantinople 12 janv. 1871; m. à Yildiz 20 avril 1889 à Damad Noureddine Pacha (fils de feu Gazi-Osman Pacha), gén. de div. *[Constantinople.]*
3) Psse *Naïymé* sultane, née à Constantinople 5 août 1876; m.: 1° à Yildiz 17 mars 1898 à Damad Kemal-Eddine Pacha (fils du Gazi-Osman Pacha), divorcé en juin 1904; 2° à Constantinople 11 juill. 1907 à Damad Djelal Bey. *[Constantinople.]*
4) Pr. *Abdul-Kâdir* Effendi (IX), né à Constantinople 16 janv. 1878, capit. de cav. à la s. du rég. Ertogroul de la garde imp.
5) Pr. *Ahmed* Effendi (X), né à Constantinople 11 févr. 1878.
6) Psse *Naïylé* sultane, née à Constantinople 9 févr. 1884; m. 27 févr. 1905 à Damad Hikmet Pacha, anc. min. de la justice. *[Constantinople.]*
7) Pr. Mehmed-*Burhan-Eddine* Effendi (XII), né à Constantinople 19 déc. 1885, lt. de vaiss., à la s. du bat. de tiraill. de la marine imp.
Fils: (1) Pr. *Fahreddinne* Effendi (XXIX), né à Constantinople 14 nov. 1911.
(2) Pr. *Ertogroul* Effendi (XXX), né à Constantinople 18 août 1912.
8) Psse *Châdié* sultane, née à Constantinople 30 déc. 1886; m. 2 déc. 1910 à Fahir Bey. *[Constantinople.]*
9) Psse *Ayiché* sultane, née à Constantinople 1er nov. 1887; m. . . . . 1910 à Ahmed-Nami Bey.
10) Psse *Refia* sultane, née à Constantinople 15 juin 1891; m. . . . . 1910 à Ali-Fouad Bey.
11) Pr. *Abdour-Rahime* Effendi (XV), né à Constantinople 14 août 1894, à la s. du 1er rég. d'art. de la garde imp.
12) Pr. *Ahmed*-Noureddine Effendi (XIX), né à Constantinople 22 juin 1901.
13) Pr. *Mehmed*-Abid Effendi (XXV), né à Constantinople 17 sept. 1905.

3. Psse *Djémilé* sultane, née à Constantinople 18 août 1843; m. à Constantinople 3 juin 1858 à Damad Mahmoud-Djelaleddine Pacha (fils d'Ahmed-Fethi Pacha), † 1892. *[Constantinople.]*
4. † Pr. Ahmed-Kémal-Eddine Effendi, né à Constantinople 3 déc. 1847, † ibidem . . avril 1905, gén. de l'armée ottomane.
Fille, Alt. Imp.: Psse *Muniré* sultane, née à Constantinople . . . . 1877.
5. Psse *Sénîha* sultane, née à Constantinople 21 nov. 1851; m. à Constantinople . . . . 1877 à Damad Mahmoud Pacha, † à Bruxelles 18 janv. 1903, cons. d'État et ancien min. de la justice. *[Constantinople.]*
6. † Pr. Bourhan-Eddine Effendi, né 14 avril 1853, † à Constantinople 1885.
Fils, Alt. Imp.: 1) Pr. Ibrahim-*Tevfik* Effendi (VIII), né à Constantinople 24 sept. 1874. *[Constantinople.]*
Filles: (1) Psse *Kadrié* sultane, née à Constantinople 1er avril 1894. *[Constantinople.]*
(2) Psse *Fâtimé* sultane, née à Constantinople 20 mars 1895. *[Constantinople.]*
7. Psse *Médiha* sultane, née à Constantinople 30 juill. 1857; m.: 1° à Constantinople . . . . 1879 à Damad Nedjib Pacha (fils de Sâmy Pacha), † 1885; 2° à Constantinople 30 avril 1886 à Damad Férid Pacha Bouchati, sén. *[Constantinople.]*
8. † Pr. Suleyman Effendi, né à Constantinople . . . . 1860, † ibidem 13 juill. 1909.
Enfants, Alt. Imp.: 1) Pr. *Abdoul-Halim* Effendi (XVI), né à Constantinople 27 sept. 1894.
2) Psse *Nadjié* sultane, née à Constantinople 25 oct. 1898. *[Constantinople.]*
3) Pr. *Chéréf-eddine* Effendi (XXIII), né à Constantinople 18 mai 1904.
9. Pr. *Vahid-Eddine* Effendi (II), né à Constantinople 12 janv. 1861. *[Scutari.]*
Filles: 1) Psse *Oulvié* sultane, née à Constantinople 12 sept. 1892.
2) Psse *Sabiha* sultane, née à Constantinople 1er avril 1894.

Frères du père.

Fils du gd-père, le gd-sultan Mahmoud Khan II, né 20 juill. 1785, † 2 juill. 1839.

† Gd-Sultan Abdul-Aziz Khan, né 9 févr. 1830, † 4 juin 1876; succ. à son frère, le sultan Abdoul-Médjid Khan, 25 juin 1861; déchu du trône 30 mai 1876.
Enfants, Alt. Imp.: 1) Pr. Youssouff-*Izzeddine* Effendi (I), né à Constantinople 9 oct. 1857, maréchal de l'armée ottomane, anc. commandant de la garde imp., héritier présomptif; chev. de l'O. de l'Aigle Noir, etc. *[Scutari.]*
Enfants: (1) Psse *Chukrié* sultane, née à Constantinople 14 févr. 1906.
(2) Pr. Mehmed-*Nizameddine* Effendi (XXVII), né à Constantinople 10 déc. 1908.
2) Psse *Sâliha* sultane, née à Constantinople 10 août 1862; m. à Yildiz 20 avril 1889 à Damad Ahmed Pacha (fils du maréchal Ismaïl Pacha Kourdt), gén. de div.
3) Psse *Nâzimé* sultane, née à Constantinople 24 févr. 1867; m. à Yildiz 20 avril 1889 à Damad Khalid Pacha (fils du maréchal Dervich Pacha), gén. de div. *[Constantinople.]*
4) Pr. *Abdul-Medjid* Effendi (IV), né à Constantinople 27 juin 1869. *[Scutari.]*
Fils: *Omer-Faruk* Effendi (XVIII), né à Constantinople 28 févr. 1898. *[Vienne.]*
5) † Pr. Chevket Effendi, né à Constantinople 1872, † 22 oct. 1899.
Fils, Alt. Imp.: Pr. *Djémal-Eddine* Effendi (XIV), né à Constantinople 1er mars 1891. *[Yildiz.]*
6) Pr. *Seyf-Eddine* Effendi (VII), né à Constantinople 21 sept. 1874. *[Scutari.]*

Fils: (1) Pr. *Abdul-Aziz* Effendi (XX), né à Constantinople 26 sept. 1901.
(2) Pr. *Cherket* Effendi (XXI), né à Constantinople 30 juill. 1903.
(3) Pr. Ahmed *Tevhid* Effendi (XXIV), né à Constantinople 30 nov. 1904.

7) Psse *Eminé* sultane, née à Constantinople 19 août 1876; m. à Constantinople 12 sept. 1901 à Damad Mehmed Pacha.

Waldeck.

Évangéliques. — Maison seigneuriale descendant des comtes de Schwalenberg cités dès le XIe siècle et qui fait remonter sa filiation à Widukind III comte de Schwalenberg (principauté de Lippe) 1116—1137; acquisition du château de Waldeck vers 1150, du chât. de Wildungen et dépendances (donné en hypothèque par l'archevêché de Mayence) vers 1200; Comte du Saint Empire et de Waldeck, Cologne 14 févr. 1349, dignité confirmée 22 juin 1548; acquisition par héritage du comté de Pyrmont 1631; coll. du titre de „Hoch- et Wohlgeboren", Vienne 25 févr. 1627: prétention à l'héritage du comté de Rappolstein (Ribeauplerre, Haute-Alsace) et des seigneuries de Hohenack et de Geroldseck (ibidem) par suite du mariage (2 juill. 1658) du cte Chrétien-Louis, né 29 juill. 1635, † 12 déc. 1706, avec Anne-Élisabeth de Rappolstein, née 7 mars 1644, † 6 déc. 1676, après la mort de son oncle Jean-Jacques dernier comte de Rappolstein, 28 juill. 1673; les lignes ci-dessous descendent de deux fils (frères consanguins) du susdit Chrétien-Louis comte de Waldeck-Eisenberg, de Pyrmont et Rappolstein etc. — V. les éditions de 1832, p. (84), et 1848, p. 78.

I. Ligne princière.

Arolsen. — Auteur: le cte Frédéric Antoine-Ulric, né 27 nov. 1676, † 1er janv. 1728; Prince du Saint Empire et de Waldeck-et-Pyrmont, comte de Rappolstein, etc. avec qualification de „Hochgeboren", Vienne 6 janv. 1712; voix virile dans le collège des princes du Saint Empire 1803; Prince souverain et qualification de „Durchlaucht" (Alt. Sérén.) 8 juin 1815. — Les cadets portent le titre de prince et princesse de Waldeck et Pyrmont avec la qualification d'Alt. Sérén.

Frédéric (Friedrich)-Adolphe-Hermann *prince de Waldeck et Pyrmont*, comte de Rappolstein, seigneur de Hohenack et Geroldseck aux Vosges etc. etc., Alt. Sérén., né à Arolsen 20 janv. 1865, fils du pr. Georges Victor, né 14 janv. 1831, † à Marienbad 12 mai 1893, et de sa première femme Hélène née psse de Nassau, née 12 août 1831, m. 26 sept. 1853, † à Pyrmont 27 oct. 1888; succ. à son père; propr. de la seigneurie féodale de Holzappel-Schaumbourg en Hesse-Nassau, gén. de cav. pruss. et chef du rég. d'inf. no 83, à la s. du 3e rég. d'uhl. de la garde; chev. de l'O. des Séraphins, de l'O. de St-Hubert, de l'O. de l'Aigle Noir, de l'O. du Crancelin, etc.; m. à Nachod 9 août 1895 à — **Bathildis** psse de Schaumbourg-Lippe, née 21 mai 1873.

Enfants: 1) Pr. hér. *Josias*-Georges-Guillaume-Adolphe, né à Arolsen 13 mai 1896, lt. pruss. à la s. du IIIe bat. du rég. d'inf. no 83.
2) Pr. Guillaume-Gustave-Herman-*Maximilien (Max)*, né à Arolsen 13 sept. 1898.
3) Psse *Hélène*-Bathildis-Charlotte-Marie-Frédérique, née à Arolsen 22 déc. 1899.
4) Pr. *Georges-Guillaume (Georg-Wilhelm)*-Charles-Victor, né à Arolsen 10 mars 1902.

Frère et sœurs,

a) germaines:

1. Psse *Pauline*-Emma-Augustine-Hermine, née à Arolsen 19 oct. 1855; m. à Arolsen 7 mai 1881 à Alexis pr. hér., puis pr. de Bentheim-Steinfurt, Alt. Sérén.
2. Psse Adélaïde-*Emma*-Wilhelmine-Thérèse, née à Arolsen 2 août 1858, chef du rég. d'inf. pruss. no 15; m. à Arolsen 7 janv. 1879 à Guillaume III roi des Pays-Bas, † 23 nov. 1890, Maj.

3. Psse *Hélène*-Frédérique-Augustine, née à Arolsen 17 févr. 1861; m. au chât. de Windsor 27 avril 1882 à Léopold pr. de Grande-Bretagne et d'Irlande, duc d'Albany etc., Alt. Roy., † 28 mars 1884.
4. Psse Louise-*Élisabeth*-Hermine-Erica-Pauline, née à Arolsen 6 sept. 1873; m. à Arolsen 3 mai 1900 à Alexandre pr. hér., act. pr.d'Erbach-Schönberg.

b) consanguin, du second mariage du père avec la princesse Louise (v. ci-dessous):

5. Pr. Victor-*Wolrad*-*Frédéric*-Adolphe-Guillaume-Albert, né à Arolsen 26 juin 1892, lt. pruss. au rég. de drag. de la garde no 23, à la s. du rég. d'inf. no 83. *[Darmstadt.]*

Belle-mère.

Psse douair. *Louise*-Caroline-Julienne de Waldeck et Pyrmont, née psse de Slesvig-Holstein-Sonderbourg-Glucksbourg, Alt., née 6 janv. 1858; m. à Louisenlund 29 avril 1891. *[Arolsen.]*

Frère du grand-père

du mariage du bisaïeul, le pr. Georges, né 6 mai 1747, † 9 sept. 1813, avec Albertine psse de Schwarzbourg-Sondershausen, née 1er févr. 1768, m. 12 sept. 1784, † 26 déc. 1849.

† Pr. Charles, né 12 avril 1803, † 19 juill. 1846; m. 13 mars 1841 à Amélie ctesse de Lippe-Biesterfeld, née 4 avril 1814, † 25 oct. 1879.

Fils: 1) † Pr. Albert, né 11 déc. 1841, † 11 janv. 1897; m.: 1º au chât. de Dublin 2 juin 1864 (mariage non égal de naissance) à Dora née Gage, depuis le 23 août 1867 ctesse de Rhoden [pr. du coll. de Waldeck du 23 août 1867], née 30 janv. 1840, † 12 déc. 1883; 2º à Bamberg 8 mai 1886 à — Marie-*Louise* psse de Hohenlohe-Oehringen Alt. Sérén., née 26 janv. 1867. *[Dresde.]*

Enfants du 1er lit: *Comtes* et *comtesses de Rhoden* (v. Taschenbuch der Gräflichen Häuser).

2) † Pr. Éric, né 20 déc. 1842, † 24 oct. 1894; m. (mariage non égal de naissance) à Boudonville près Nancy 24 août 1869 à — *Marie-Constance* née baronne de Falkener, *comtesse de Grebenstein* [coll. du duc de Saxe-Meiningen et Hildbourghausen en date du 12 sept. 1885], née 13 mars 1847.

Enfants: *Comte* et *comtesses de Grebenstein* (v. Taschenb. der Gräfl. Häuser).

3) † Pr. Henri-Charles-Auguste-Hermann, né à Mengeringhausen 20 mai 1844, † à Wiesbade 12 nov. 1902; m. à Meerholz 8 sept. 1881 à — *Augustine* ctesse d'Ysenbourg-et-Büdingen-à-Philippseich, née 7 févr. 1861. [*Mein Genüge* près Götzenhain, Hesse.]

II. Ligne comtale.

Chât. de Bergheim près Wildungen. — Auteur: Josie comte de Waldeck-et-Pyrmont, né 20 août 1696, † 2 févr. 1763; acquisition par héritage du paréage de Bergheim (fondé 1695) à la mort d'un frère aîné 1736; acquisition par héritage d'une part du comté de Limpourg-Gaildorf en Wurtemberg 1774, laquelle passa comme seigneurie médiatisée de Waldeck-Limpourg à la maison des comtes de Bentinck (v. l'article Bentinck) 18 déc. 1888; coll. de la qualification d'„Erlaucht" (Comte Illustr.) 1er août 1844. — Les cadets portent le titre de comte illustr. et comtesses illustr. de Waldeck et Pyrmont.

Adalbert-Alexandre-Wolrad-Maurice-François-Louis *comte* illustrissime de *Waldeck-et-Pyrmont*, ainsi que de Limpourg-Gaildorf, né au chât. de Bergheim 6 janv. 1863, fils du cte Adalbert, né 19 févr. 1833, † 24 juill. 1893, et de sa première femme Agnès née psse de Sayn-Wittgenstein-Hohenstein, née 18 avril 1834, m. 3 août 1858, † 18 févr. 1886; succ. à son père dans la secundogéniture de la maison princière de Waldeck; major pruss. en retr.

Frères et sœur.

1. Ctesse *Hélène*-Agnès-Alexandrine-Amélie-Caroline, née à Bergheim 12 mai 1859; m.: 1º à Bergheim 28 sept. 1878 à Charles cte de Bentinck; divorcée 16 mai 1885; 2º à Hombourg-ès-Monts 30 avril 1886 à Alfred cte de Keyserlingk, major pruss. en retr. *[Berlin.]*
2. Cte *Hermann*-François-Charles-Louis, né à Bergheim 16 mai 1864, référ.

de gouv. pruss. en retr.; chev. de droit de l'O. de St-Jean; m. (mariage non égal de naissance) à Cassel 11 août 1891 à — Julie-Caroline-Doris-Élise-*Claire* de Jäckel, née à Cassel 22 mai 1871, *Comtesse Waldeck* [par coll. du pr. de Waldeck, aussi en faveur de ses descendants, en date d'Arolsen 11 août 1891]. [*Kriegsstedt*, cercle de Mersebourg.]

Filles: *Comtesses Waldeck* (v. Taschenbuch der Gräflichen Häuser).

3. Cte *Alexandre*-Albert-Louis-François-Chrétien, né à Bergheim 15 oct. 1867, capit. de cav. pruss. de rés. en retr.; m., en mariage non égal de naissance, 23 nov. 1906 à — Alwine-Louise Dransfeld, née à Munster en Westphalie 13 déc. 1876, Mme *de Gellen* [par collation du prince de Waldeck, d. d. Arolsen 5 déc. 1909]. *[Charlottenbourg.]*
4. Cte *Frédéric (Friedrich)*-Charles-Luitpold, né à Bergheim 19 juin 1870, capit. de cav. pruss. et aide de camp du comm. gén. du IIe corps d'armée, *[Stettin.]*
5. Cte *Georges (Georg)*-Guillaume-Henri-Charles, né à Bergheim 8 juin 1876, capit. pruss. et chef de comp. au rég. de gren. de la garde no 3. *[Charlottenbourg.]*

Belle-mère.

Ctesse douair. *Ida* de Waldeck et Pyrmont, née psse de Sayn-Wittgenstein-Hohenstein, Alt. Sérén., née 25 févr. 1837; m. à Francfort-s./le-Mein 18 oct. 1887. *[Laasphe.]*

Wurtemberg.

Souche: Conrad de Wirtemberg (ancien chât. sur le Württemberg près Rotenberg, cercle du Neckar, Wurtemberg) 1081—1092; Louis comes de Wirtemberg 1137; la filiation non interrompue remonte à Ulric Ier comte de Wirtemberg 1241—1265; acquisition du comté d'Urach 1260, du comté de Calw vers 1308 (1345), de la terre seigneuriale des ancien ducs de Teck 1325 (1381); acquisition par héritage du comté de Mœmpelgard (Montbéliard, Doubs, France) 1444; Eberhard le Barbu Duc de Wirtemberg 31 juill. 1495; les lignes ci-dessous descendent de cinq fils du duc Frédéric-Eugène, né 21 janv. 1732, † 23 déc. 1797, et de Frédérique-Sophie-Dorothée née psse de Prusse, mgvine de Brandebourg Schwedt, née 18 déc. 1736, m. 29 nov. 1753, † 9 mars 1798. — V. les éditions de 1831, p. (51), et 1848, p. 80.

I. Ligne royale.

Luthériens. — Stuttgart etc. — Auteur: le duc Frédéric II, né 6 nov. 1754, † 30 oct. 1816; dédommagement du comté de Mœmpelgard (Montbéliard) cédé à la France en 1801 par donation d'Ellwangen etc. 1803; Électeur 27 avril 1803; Roi (Frédéric Ier) de Wurtemberg 1er janv. 1806.

Guillaume (Wilhelm) II-Charles-Paul-Henri-Frédéric *roi de Wurtemberg* Maj., né à Stuttgart 25 févr. 1848, fils du pr. Frédéric, né 21 févr. 1808, † 9 mai 1870, et de Catherine née psse de Wurtemberg, née 24 août 1821, m. 20 nov. 1845, † 6 déc. 1898; succ. au fils du frère de son gd-père, le roi Charles Ier, né 6 mars 1823, † 6 oct. 1891; chef du rég. de grenad. „Roi Charles" (5e de Wurtemberg) no 123, du rég. d'uhl. „Roi Charles" (1er de Wurtemberg) no 19, du rég. de drag. „Roi" (2e de Wurt.) no 26 et du rég. d'art. de camp. „Roi Charles" (1er de Wurt.) no 13, chef du rég. de cuir. „Duc Frédéric-Eugène de Wurt." no 5, à la s. du rég. de huss. de la garde du corps pruss., propr. du 4e rég. d'inf. bav. „Roi Guillaume II de Wurtemberg", chef du rég. d'inf. sax. no 105 „Roi Guillaume II de Wurtemberg" et du 10e rég. de drag. russe de Novgorod, propriétaire du 6e rég. de huss. autr. „Guillaume II roi de Wurtemberg"; chev. de l'O. de l'Aigle Noir, de l'O. de l'Annonciade, de l'O. de St-Hubert, de l'O. espagn. de la Toison d'Or, de l'O. du Crancelin, de l'O. de la Jarretière, chev. hon. de l'O. de St-Jean, etc.; m.: 1° à Arolsen 15 févr. 1877 à Marie psse de Waldeck-et-Pyrmont, née 23 mai 1857, † 30 avril 1882; 2°

à Buckebourg 8 avril 1886 à — Charlotte psse de Schaumbourg-Lippe, née 10 oct. 1864, chef du rég. d'uhl. „Roi Guillaume Ier" (de 2e Wurt.) no 20, D. hon. de l'O. bav. de Thérèse.

Fille du Ier lit: Psse *Pauline*-Olga-Hélène-Emma de Wurtemberg, Alt. Roy. née à Bebenhausen 19 déc. 1877; m. à Stuttgart 29 oct. 1898 à Frédéric pr. de Wied, Alt. Sérén.

II. Ligne.

Évangéliques. — Auteur: le duc Louis, né 30 août 1756, † 20 sept. 1817.

† Duc Alexandre, né 9 sept. 1804, † 4 juill. 1885.

Descendants (non-habiles à succéder), v. IIIe partie: *Teck*.

III. Ligne ducale.

(Éteinte quant aux mâles.)

Luthériens. — Carlsruh en Silésie et Stuttgart. — Auteur: le duc Eugène, né 21 nov. 1758, † 20 juin 1822.

† Duc Eugène de Wurtemberg, né 25 déc. 1820, † 8 janv. 1875, fils du duc Eugène, né 8 janv. 1788, † 16 sept. 1857, et de sa 1re femme Mathilde psse de Waldeck et Pyrmont, née 10 avril 1801, m. 20 avril 1817, † 13 avril 1825; m. 15 juill. 1843 à Mathilde psse de Schaumbourg-Lippe, née 11 sept. 1818, † 14 août 1891.

Enfants: 1) † Duc Eugène, né 20 août 1846, † 27 janv. 1877; m. à Stuttgart 8 mai 1874 à Véra-Constantinovna gde-dsse de Russie, Alt. Imp., née 16 févr. 1854 n. s. (évang. depuis le 25 mars 1909), † à Stuttgart 11 avril 1912.

Filles: (1) Dsse *Elsa*-Mathilde-Marie, Alt. Roy., née à Stuttgart 1er mars 1876; m. à Stuttgart 6 mai 1897 à Albrecht pr. de Schaumbourg-Lippe, Alt. Sérén.

(2) Dsse *Olga*-Alexandrine-Marie, Alt. Roy., née à Stuttgart 1er mars 1876; m. à Stuttgart 3 nov. 1898 à Maximilien pr. de Schaumbourg-Lippe, Alt. Sérén., † 1er avril 1904.

2) *Pauline*-Mathilde-Ida, née à Dusseldorf 11 avril 1854; renonce à ses titres et noms 1er mai 1880 et prend le nom „*de Kirbach*" [par coll. wurt. en date du . . . .]; m. à Carlsruh en Silésie 1er mai 1880 au Dr. en méd. M. Willim, † à Breslau 29 oct. 1910, cons. de santé pruss. *[Breslau.]*

Sœur consanguine

du second lit du père (v. ci-dessus) avec Hélène née psse de Hohenlohe-Langenbourg, née 22 nov. 1807, m. 11 sept. 1827, † 5 sept. 1880.

† Dsse Alexandrine-Mathilde, Alt. Roy., née à Carlsruh en Silésie 16 déc. 1829, † ibidem 2 sept. 1913, abbesse de la maison noble d'Oberstenfeld.

Frère du père

du mariage du gd-père, le duc Eugène, né 21 nov. 1758, v. ci-dessus, avec Louise dsse douair. (Auguste-Frédéric-Charles, † 21 juill. 1782) de Saxe-Meiningen, née psse de Stolberg-Gedern, née 13 oct. 1764, m. 21 janv. 1787, † 24 mai 1834.

† Duc Paul, né 25 juin 1797, † 24 nov. 1860; m. 17 avril 1827 à Sophie psse de Thurn-et-Taxis, née 4 mars 1800 (cathol.), † 20 déc. 1870.

Fils: † Duc Maximilien, né 3 sept. 1828, † 28 juill. 1888; m. à Buckebourg 16 févr. 1876 à — *Hermine* psse de Schaumbourg-Lippe, née 5 oct. 1845, Alt. Roy. *[Ratisbonne.]*

IV. Ligne.

Catholiques. — Auteur: le duc Guillaume, né 27 déc. 1761, † 10 août 1830; m. 23 août 1800 à Guillemine baronne de Tunderfeldt, née 18 janv. 1777, † 6 févr. 1822.

Fils de l'auteur (non-habile à succéder): † Guillaume cte de Wurtemberg, né 6 juill. 1810, † 17 juill. 1869, duc (titre wurt.) d'Urach 28 mai 1867.

Descendants v. IIIe partie: *Urach*.

V. Ligne ducale.

Catholiques. — Stuttgart. — Auteur: le duc Alexandre, né 24 avril 1771, † 4 juill. 1833. — Les membres de cette ligne portent le titre de duc ou duchesse de Wurtemberg avec la qualification d'Alt. Roy.

Philippe - Alexandre - Marie - Ernest duc de Wurtemberg, Alt. Roy., né à Neuilly 30 juill. 1838, fils du duc Alexandre, né 20 déc. 1804, † 28 oct. 1881, et de Marie née psse d'Orléans, née 12 avril 1813, m. 17 oct. 1837, † 2 janv. 1839, col.-gén. de cav. wurt. à la s. du rég. d'uhl. (1er de Wurt.) no 19, propr. du 77e rég. d'inf. autr.; chev. de l'O. de St-Hubert, de l'O. autr. de la Toison d'Or, de l'O. du Crancelin, etc.; m. à Vienne 18 janv. 1865 à — *Marie-Thérèse* psse imp. et adsse d'Autriche, etc., Alt. Imp. et Roy., née 15 juill. 1845, DCr. et D. hon. de l'O. bav. de Ste-Élisabeth. *[Stuttgart.]*

Fils: 1) Duc *Albert (Albrecht)*-Marie-Alexandre-Philippe-Joseph, né à Vienne 23 déc. 1865, col.-gén. de cav. wurtemb. et insp. gén. de la 6e inspection d'armée, à la s. du rég. de grenad. (1er de Wurt.) no 119, du rég. d'uhl. (1er wurtemb.) no 19, col.-gén. pruss. à la s. du rég. de cuirass. pruss. no 5, et du 2e bat. d'inf. de marine, gén. de cav. sax. à la s. du 6e rég. d'inf. sax. no 105, gén. de cav. bav. à la s. du 4e rég. d'inf. bav., propr. du 73e rég. d'inf. autr.; chev. de l'O. de St-Hubert, de l'O. autr. de la Toison d'Or, de l'O. de St-André, de l'O. de l'Aigle Noir, de l'O. du Crancelin, etc.; m. à Vienne 24 janv. 1893 à Marguerite-Sophie psse imp. et adsse d'Autriche etc., née 13 mai 1870, † à Gmunden 24 août 1902. *[Stuttgart.]*

Enfants, Alt. Roy.: (1) Duc *Philippe-Albert*-Marie-Joseph-Louis-Hubert-Stanislas-Léopold, né à Stuttgart 14 nov. 1893, lt. au rég. (wurtemb.) de grenad. no 119, lt. à la s. du rég. de cuirass. no 5, chev. de l'O. de St-Hubert. *[Stuttgart.]*

(2) Duc *Albert-Eugène*-Marie-Philippe-Charles-Joseph-Fortunatus, né à Stuttgart 8 janv. 1895, lt. au rég. (wurtemb.) de grenad. no 123.

(3) Duc *Charles (Carl)-Alexandre*-Marie-Philippe-Joseph-Albrecht-Grégoire, né à Stuttgart 12 mars 1896, lt. au rég. d'inf. (wurtemb.) no 121.

(4) Dsse *Marie-Amélie*-Thérèse-Annonciade-Assunta-Marguerite-Sophie-Caroline-Albertine-Josèphe, née à Gmunden 15 août 1897.

(5) Dsse *Marie-Thérèse*-Marguerite-Annonciade-Sophie-Élisabeth-Louise-Albertine-Josèphe, née au chât. de Rosenstein 16 août 1898.

(6) Dsse *Marguerite-Marie*-Annonciade-Sophie-Thérèse-Élisabeth-Josèphe-Albertine-Benoîte, née à Stuttgart 4 janv. 1902.

2) Duc *Robert*-Marie-Clément-Philippe-Joseph, né à Meran 14 janv. 1873, MG. wurt., comm. la 26e brig. de cav., à la s. du rég. de drag. wurt. no 26, col. au 9e rég. de drag. autr.-hongr., MG. pruss. à la s. du rég. d'uhl. no 9; chev. de l'O. de St-Hubert, de l'O. autr. de la Toison d'Or, de l'O. de l'Aigle Noir, de l'O. du Crancelin, etc.; m. à Vienne 29 oct. 1900 à — *Marie-Immaculée-Rénire* psse imp. et adsse d'Autriche etc., Alt. Imp. et Roy., née 3 sept. 1878, DCr. et D. hon. de l'O. bav. de Ste-Élisabeth. *[Stuttgart.]*

3) Duc *Ulric*-Marie-Louis-Philippe-Joseph-Antoine, né à Gmunden 13 juin 1877, col. au rég. d'uhl. wurtemb. no 20, col. au 4e rég. de drag. autr., chev. de l'O. de St-Hubert, de l'O. de l'Aigle Noir, de l'O. du Crancelin, etc. *[Ludwigsburg.]*

Deuxième Partie.

Généalogie des Seigneurs médiatisés d'Allemagne,

Maisons princières ou comtales ayant eu qualité d'État du Saint Empire et qui ont les droits d'égalité de naissance avec les maisons souveraines.

Par la décision de la Diète germanique du 18 août 1825 concernant ces familles, il a été convenu, sans les mentionner nominativement, de concéder aux chefs des familles princières la qualification de „Durchlaucht“ (Altesse Sérénissime) et par la décision du 13 févr. 1829 (pour la maison de Bentinck du 12 juin 1845) d'accorder aux chefs des maisons comtales la qualification d'„Erlaucht“ (Altesse illustrissime).

Règlements relatifs aux titres des membres de la IIe Partie.

En raison des difficultés qui s'opposaient à la réglementation de par sa propre autorité des titres des familles médiatisées, la Diète germanique prit le 18 août 1825 la décision suivante: „Les Souverains et les Villes libres d'Allemagne sont tombés d'accord pour qu'il fût accordé aux familles médiatisées, ci-devant co-états de l'Empire Germanique un rang et un titre conformes à leur droit d'égalité de naissance avec les maisons souveraines et pour qu'il fût conféré aux princes[1]) la qualification de Durchlaucht (Alt. Sérén.)[2])".

Dans la séance du 13 févr. 1829 la Diète décida: „qu'aux chefs des familles comtales ci-devant co-états du Saint-Empire serait désormais accordée la distinction sollicitée, par la collation de la qualification d'Erlaucht (Altesse illustrissime)".

La *Prusse* autorisa par ordonnance royale du 21 févr. (publiée le 28 avril) 1832 la publication de ces décisions de la Diète et arrêta en même temps que la qualification de Durchlaucht ne serait accordée qu'aux chefs des quatorze familles princières subordonnées à la couronne de Prusse (Arenberg, Bentheim-Steinfurth, Bentheim-Tecklembourg-Rheda, Croy, Kaunitz-Rietberg, Looz-Corswarem, Salm-Salm, Salm-Kyrbourg, Salm-Horstmar, Sayn-Wittgenstein-Berlebourg, Sayn-Wittgenstein-Hohenstein, Solms-Braunfels, Solms-Lych et Hohensolms, Wied). Ensuite une ordonnance royale du 3 mars 1833 décréta ce qui suit: „Sur le rapport du ministère d'État du 25 du mois dernier, je lui fais savoir qu'en autorisant la publication, dans mes États et sans préjudice des droits des autres États souverains, des décisions de la Diète germanique du 18 août 1825 et du 13 févr. 1829 relatives aux titres à accorder aux maisons ci-devant co-états du Saint-Empire, par mon ordonnance du 21 févr. 1832, je n'ai pas entendu restreindre les droits et titres que les membres des familles ci-devant immédiates, établies dans ma monarchie, avaient déjà acquis, soit en vertu de diplômes spéciaux accordés par moi, soit par mes dispositions du § 7 de l'„Instruction" du 30 mai 1820. Pour cette raison, je déclare et ordonne qu'à tous les membres portant le titre de prince des familles énoncées dans le § 7 de l'„Instruction" du 20 mai 1820 et dans la liste (v. ci-dessus) ajoutée à la publication du ministère d'État du 28 avril 1832, il soit donné, dans toute l'étendue de ma monarchie, par toutes les autorités publiques et tous les sujets, la qualification de Durchlaucht." — Concernant les cadets des maisons comtales (trois maisons de Stolberg) il n'y a pas, que nous sachions, de règlements spéciaux.

Dans les principautés de *Hohenzollern* pour lesquelles les maisons princières de Fürstenberg et de Thurn-et-Taxis entrent en considération et qui par suite de l'incorporation des principautés de Hohenzollern au royaume de Prusse 7 déc. 1849, ont été subordonnées à cette couronne, fut conclu un recès, le 15 juill. 1864, reconnaissant à la maison princière de Thurn-et-Taxis le droit de porter ses anciens titres et armes en abandonnant ses attributions relatives à l'ancien Empire Germanique.

---

[1]) Le terme de „Princes" ne s'appliquait qu'aux chefs des familles princières; cette interprétation ressort formellement de la déclaration faite le 13 févr. 1829 par la Diète, disant expressément „que la qualification de Durchlaucht appartient aux chefs des familles princières".

[2]) En appréciant ces décisions, il ne faut pas oublier que ce n'était pas la Diète qui conférait ces qualifications de Durchlaucht et d'Erlaucht, la collation en revenait plutôt aux souverains respectifs à qui ces familles avaient été subordonnées. En effet, les États souverains ont exécuté dans la suite ces décisions de la Diète lorsqu'elles n'avaient pas été anticipées par des arrêtés antérieurs comme le décret de la Hesse gd-ducale du 29 mars 1820 ou les „Déclarations" de la couronne de Wurtemberg (cfr. Gaupp, Württembergisches Staatsrecht).

L'*Autriche*[1]) (la liste du 7 oct. 1825 comprend les maisons princières, domiciliées dans la monarchie autrichienne, d'Auersperg, Colloredo-Mannsfeld, Dietrichstein, Esterhazy, Kaunitz-Rietberg, Khevenhüller-Metsch, Lobkowitz, Metternich, Rosenberg, Schönbourg, Schwarzenberg, Starhemberg, Trauttmansdorff, Windisch-Graetz, auxquelles s'ajoutent, en vertu d'un écrit minist. du 8 nov. 1825, les maisons de Schönbourg-Waldenbourg et de Schönbourg-Hartenstein, et, en vertu d'un décret de la chancellerie de la cour du 4 févr. 1845, Salm-Salm, Salm-Kyrbourg, Salm-Horstmar, Salm-Reifferscheidt-Krautheim et Salm-Reifferscheidt-Krautheim-Raitz; les maisons comtales, domiciliées dans la monarchie autrichienne, sont les suivantes: Harrach, Kuefstein, Schönborn-Buchheim, Stadion, Sternberg-Manderscheid, Wurmbrand), l'Autriche, disons nous, a exécuté les décisions de la Diète par les décrets de la chancellerie de la cour du 7 oct. 1825 pour les maisons princières et du 9 oct. 1829 pour les maisons comtales, en accordant aux chefs des familles princières les qualifications de „Durchlaucht" et „Durchlauchtig hochgeborener Fürst" et aux chefs des familles comtales celle de: „Erlaucht" et „Erlauchtig hochgeborener Graf". Enfin l'empereur François-Joseph a ordonné à Gödöllö 27 avril 1869 (arrêté ministériel du 9 mai 1869) que désormais, dans toute l'étendue de la monarchie d'Autriche-Hongrie, tous les membres des familles ci-devant co-états du Saint-Empire, dans lesquelles la dignité princière est héréditaire pour tous les descendants, porteront la qualification de „Durchlaucht".

La *Bavière* a décrété par édit du 26 mai 1818 ce qui suit: „L'aîné d'une maison ci-devant immédiate, qui se trouve en possession des biens et seigneuries de famille, par distinction des cadets, se qualifiera dans les écrits et actes publics qui ne sont pas adressés au souverain ou aux autorités royales, de prince et seigneur (Fürst und Herr) et employera le pronom „Nous", tandis que les cadets ne se serviront que du titre de prince (Fürst) ou comte. Sur cet édit et une ordonnance du roi Louis Ier du 11 janv. et 2 déc. 1837 se basait le refus du titre de „Prinz" et „Prinzessin" pour les cadets de ces maisons princières (titre réservé aux membres de la maison royale). La décision de la Diète du 18 août 1825 a été sanctionnée par la Bavière et conformément à cette décision il a été accordé aux chefs des maisons princières (Fugger de Babenhausen, Hohenlohe-Schillingsfürst, Leiningen, Löwenstein-Wertheim-Freudenberg, Löwenstein-Wertheim-Rosenberg, Oettingen-Spielberg, Oettingen-Wallerstein, Thurn-et-Taxis, Esterházy, Schwarzenberg, Waldbourg-Wurzach, Waldbourg-Zeil-Trauchbourg) la qualification de Durchlaucht, aux chefs des familles comtales (Castell, Fugger de Glött, Fugger de Kirchheim, Fugger de Nordendorf, Giech, Ortembourg, Pappenheim, Rechteren-Limpourg, Schönborn, Waldbott-Bassenheim, Erbach-Wartenberg-Roth, Stadion) 22 avril 1829 et 25 août 1831 la qualification d'Erlaucht. Actuellement le titre de „Prinz" et „Prinzessin" n'est plus refusé aux cadets de ces maisons princières et d'après un arrêté confirmé par le prince-régent en date du 7 mars 1911 les cadets des maisons princières doivent être qualifiés, dans les écrits officiels, de „Durchlaucht" et les cadets des maisons comtales de „Erlaucht".

Dans l'ancien royaume de *Hanovre* (à qui étaient subordonnés les princes d'Arenberg, Bentheim, Looz-Corswarem, et les comtes de Stolberg-Stolberg, Stolberg-Wernigerode, Platen-Hallermund) l'article 4 du décret royal du 9 mai 1826 avait accordé au chef de la maison d'Arenberg le titre de „Durchlauchtigster Herr Herzog", et l'article 3 du décret royal du 18 avril 1823 au chef de la maison de Bentheim le titre de „Durchlauchtig Hochgeborener Herr Fürst", et aux autres membres de ces deux maisons le titre de „Durchlauchtig Hochgeborener Fürst" et au contexte toujours de „Euere Durchlaucht".

[1]) Cfr. Mayerhofer, Handbuch für den politischen Verwaltungsdienst, Teil V, p. 128.

Pour le royaume de *Saxe*, la seule maison de Schönbourg entre en considération. En vertu d'un recès conclu entre la couronne de Saxe et la maison de Schönbourg 29 oct. 1878 tous les membres de la ligne princière de cette maison ont droit à la qualification de Durchlaucht et tous les membres de la ligne comtale à la qualification d'Erlaucht.

En *Wurtemberg*, les „déclarations royales" ont accordé dans les écrits officiels aux chefs des maisons princières (Colloredo-Mansfeld, Dietrichstein, Fürstenberg, Hohenlohe-Kirchberg, Hohenlohe-Langenbourg, Hohenlohe-Waldenbourg-Waldenbourg, Löwenstein-Wertheim-Freudenberg, Löwenstein-Wertheim-Rosenberg, Oettingen-Spielberg, Oettingen-Wallerstein, Schwarzenberg, Solms-Braunfels, Thurn-et-Taxis, Waldbourg-Wolfegg-Waldsee, Waldbourg-Zeil-Trauchbourg, Waldbourg-Zeil-Wurzach, Windisch-Graetz, Sayn-Wittgenstein-Hohenstein) le titre de „Euer Durchlaucht" et de „Hochdieselben"; aux cadets le titre de „Euer Fürstliche Gnaden". Les aînés des maisons comtales (Erbach-Wartenberg-Roth, Fugger-Kirchberg-Weissenhorn, Fugger-Nordendorf, Königsegg-Aulendorf, Neipperg, Plettenberg-Mietingen, Pückler-Limpourg, Quadt-Isny, Rechberg, Schaesberg-Thannheim, Stadion-Stadion-Thannhausen, Sternberg-Manderscheid, Törring-Guttenzell, Waldbott-Bassenheim, Waldeck-et-Pyrmont, Isenbourg-Büdingen-Meerholz) ont droit à la qualification d'Erlaucht, les cadets à celle de Hochgeboren.

Pour le gd-duché de *Bade*, un arrêté ministérie! du 17 sept. 1829 ordonna que les cadets des maisons princières ci-devant immédiates eussent droit à la même „courtoisie" que les chefs de ces maisons (Fürstenberg, Leiningen, Salm-Reifferscheidt-Krautheim, von der Leyen, Löwenstein-Wertheim) et qu'aux cadets des maisons comtales (Leiningen-Neudenau, Leiningen-Billigheim) fût donnée la qualification de „Hochgeboren".

Dans le gd-duché de *Hesse* fut arrêté le 17 févr. 1820 et le 18 juill. 1858 ce qui suit: Dans leurs écrits adressés aux chefs des familles ci-devant immédiates (princes d'Isembourg-Birstein, Leiningen, Löwenstein-Wertheim-Freudenberg, Löwenstein-Wertheim-Rosenberg, Solms-Braunfels, Solms-Lych et les comtes d'Erbach-Erbach, Erbach-Fürstenau, Erbach-Schönberg, Isembourg-Büdingen, Isembourg-Meerholz, Isembourg-Büdingen-Wächtersbach, Leiningen-Westerbourg, Schlitz dit de Görtz, Solms-Laubach, Solms-Rödelheim, Solms-Wildenfels, Stolberg-Gedern, Stolberg-Ortenberg) nos magistrats (Landeskollegien) se serviront des titres de „Durchlauchtig Hochgeborener Herr Fürst", „Erlauchtig Hochgeborener Herr Graf" et au contexte des expressions de „Euere Durchlaucht", „Euere Erlaucht".

Pour la *Hesse* électorale, un édit du 29 mai 1833 (collection des lois de la Hesse électorale 1833 no X) arrêtait que les ministères et magistrats se serviraient dans leurs écrits adressés aux chefs des maisons ci-devant immédiates (prince d'Isembourg-Birstein et les comtes d'Isembourg-Meerholz, Isembourg-Wächtersbach, Solms-Rödelheim) des qualifications de „Durchlauchtig Hochgeborener Herr Fürst", et „Erlauchtig Hochgeborener Herr Graf", et au contexte des expressions de „Euere Durchlaucht" et „Euere Erlaucht". Il n'est pas à la connaissance de la Rédaction s'il existe des ordonnances ou décrets analogues pour le duché de *Nassau* (prince de Wied et les comtes de Neuleiningen-Westerbourg, Waldbott-Bassenheim).

Ces règlements sont en vigueur en tant qu'ils n'ont pas été modifiés par des décrets spéciaux rendus en faveur de ces familles par les souverains ou les gouvernements des États à qui elles ont été subordonnées (lesquels décrets se trouvent mentionnés dans les précis historiques qui précèdent chaque article). Cependant il est depuis longtemps d'usage, parfois même dans les relations officielles (à l'exception de Prusse), de donner aux cadets de toutes les familles princières la qualification d'Altesse Sérénissime et aux cadets des maisons comtales celle d'Altesse Illustrissime.

Arenberg

(maison de Ligne).

Catholiques. — Chât. de Nordkirchen, Westphalie et Berlin. — Souche: Jean de Ligne (près de Leuze, prov. de Hainau Belgique; † 1442); acquisition par héritage de Barbançon (possession de la maison d'Abbeville) vers 1480; Comte d'Arenberg (régence de Coblence) par suite du mariage de Jean de Ligne- Barbançon, † 1568, avec Marguerite, † 1536, sœur et héritière de Robert, dernier comte d'Arenberg de la maison de la Marck, 1547. Comte d'Arenberg et du Saint Empire 1549; Prince du Saint Empire et érection du comté d'Arenberg en comté princier du Saint Empire, Vienne 5 mars 1576; siége et voix dans le collége princier 17 oct. 1576; acquisition par héritage d'Aerschot et de Chimay, titres de Duc d'Aerschot et de Croy (v. l'article Croy-Dülmen) et de Grand d'Espagne de 1re cl. par suite du mariage de Charles prince d'Arenberg, † 1616, avec Anne de Croy-Chimay 13 janv. 1612; Duc d'Arenberg (pour toute la descendance) et érection des possessions en duché d'Arenberg, Vienne 9 juin 1644; dédommagement de la perte des possessions situées sur la rive gauche du Rhin, cédées à la paix de Lunéville (9 févr. 1801), par donation du bailliage de Meppen (rég. d'Osnabruck), qui avait fait partie de l'évêché de Munster, 26 nov. 1802, et du comté de Recklinghausen (rég. de Munster) qui avait appartenu auparavant à l'archévêché de Cologne, 1er févr. 1803; ces deux territoires avec le bailliage de Dülmen (depuis 1803 duché souverain de la maison de Croy) formaient le duché d'Arenberg, souverain jusqu'au 13 déc. 1810 (à cette date Meppen et Dülmen furent incorporés à la France et le comté de Vest-Recklinghausen fut attribué au gd-duché de Berg), sous la suzeraineté du Hanovre et de la Prusse depuis 1815; érection de Meppen en duché d'Arenberg-Meppen par le Hanovre 9 mai 1826; membre héréditaire de la Chambre des seigneurs de Prusse 12 oct. 1854. — Souche de la 1re maison d'Arenberg: Hartmann d'Arenberg, † 1099 dans la guerre contre les infidèles; burgrave hér. et protecteur de Cologne; Mechtilde, fille unique et héritière de Jean dernier burgrave de Cologne et de Catherine née comtesse de Juliers, épousa (25 janv. 1298) Engelbert II comte de la Marck, souche de la 2e maison d'Arenberg des comtes de la Marck, continuée jusqu'en 1547. — V. les éditions de 1836, p. 65; 1849, p. 85; 1860, p. 62, et 1892, p. 98. — Les cadets de cette maison portent le titre de princes et ducs (princesses et duchesses) d'Arenberg.

Engelbert-Prosper-Ernest-*Marie*-Joseph-Balthazar 9e *duc d'Arenberg*, 15e duc d'Aerschot et de Croy, 4e duc de Meppen, 4e prince de Recklinghausen, comte de la Marck, etc., né à Salzbourg 10 août 1872 fils du 8e duc Engelbert-Auguste, né 11 mai 1824, † 28 mars 1875; mbre hér. de la Chre des Sgrs de Prusse, capit. de cav. pruss. à la s. de l'a.; chev. hon. de l'O. Teut. et gd-croix de l'O. souv. de Malte, chev. de l'O. bav. de St-George etc.; m. à Bruxelles 14 oct. 1897 à — *Hedwige* psse de Ligne, née 4 mai 1877, DCr., D. de l'O. bav. de Thérèse et D. de l'O. bav. d'Élisabeth, D. de la Cr. d'honn. de l'O. souv. de Malte.

Enfants : 1) Pr. hér. et duc *Engelbert-Charles*-Marie-Henri-Antoine-François-Gaspar, né au chât. d'Héverlé 20 avril 1899.

2) Pr. et duc *Eric* - Charles-Auguste-Hedwig-Engelbert-Antoine-Balthazar, né à Héverlé 17 oct. 1901.

3) Psse et dsse *Lydie* - Hedwige - Éléonore - Charlotte - Marie - Melchiore - Antoinette-Henriette, née à Bruxelles 1er avril 1905.

Frère et sœurs.

1. Psse et dsse Marie - *Ludmille* - Rose - Sophie - Antoinette - Gasparine, née à Héverlé 29 juin 1870, DCr.; m. à Bruxelles 25 avril 1888 à Charles prince hér., puis duc de Croy, † à Karapancsa, Hongrie, 28 sept. 1906.
2. Psse et dsse *Sophie* - Aloïse - Carola-Marie-Anne-Melchiore-Éléonore-Engelberte, née à Salzbourg 26 juill. 1871; m. à Héverlé 24 sept. 1889 à Jean pr. et duc d'Arenberg (v. ci-dessous).
3. Psse et dsse *Marie-Salvatrix*-Carola-Gasparine-Erneste-Marcelline-Éléonore-Engelberta, née à Héverlé 26 avril 1874; m. à Héverlé 2 déc. 1896 à Étienne pr. de Croy.

4. Pr. et duc Charles-*Prosper*-Marie-Melchior-Engelbert-Éléonor-Grégoire-Wolfgang-Joseph, né à Héverlé 12 mars 1875. *[Bruxelles.]*

Mère.

Dsse douair. *Éléonore-Ursule* d'Arenberg, née psse et dsse d'Arenberg, Alt. Sérén., née 19 févr. 1845 (v. ci-dessous); m. 27 mai 1868. *[Bruxelles.]*

Frères du père

du mariage du gd-père, le 8e duc Prosper Louis, né 28 avril 1785, † 27 févr. 1861, avec Ludomille psse de Lobkowitz, née 15 mars 1798, m. 26 janv. 1819, † 10 janv. 1868.

1. † Pr. et duc Antoine-François, né à Bruxelles 5 févr. 1826, † à Marche-les-Dames 12 oct. 1910; m. à Bruxelles 23 août 1847 à Marie ctesse de Merode, née à Bruxelles 19 nov. 1830, † à Marche-les-Dames 4 sept. 1892.
   Enfants: 1) Pr. et duc *Jean*-Baptiste-Engelbert-Marie, né à Bruxelles 18 oct. 1850, maj. de cav. à la s. de l'a. pruss., chev. de l'O. bav. de St-George etc.; m. à Héverlé 24 sept. 1889 à — *Sophie* psse d'Arenberg, née 26 juill. 1871 (v. ci-dessus). [Chât. de *Pesch* près d'Osterath, Prusse rhén.]
   Enfants: (1) Pr. et duc *Antoine-Guillaume*-Engelbert-Prosper-Ernest-Jean-Marie-Joseph-Philippe-Gaspard, né à Bruxelles 5 févr. 1891.
   (2) Pr. et duc *Éverard*-Engelbert-Marie-Antoine-Jean-Melchior-Joseph, né à Bruxelles 18 févr. 1892, lt. de vaiss. allem. à l'école nav. à Mürwik.
   (3) Psse et dsse *Marie-Éléonore*-Sophie-Françoise-Antoinette-Ludmille-Joséphine-Balthazare, née à Bruxelles 5 mars 1894.
   (4) Pr. et duc *Robert*-Prosper-Paul-Jean-Antoine-Engelbert-Marie-Ernest-Joseph-Gaspard-Étienne, né à Pesch 10 août 1895.
   (5) Pr. et duc *Eugène*-Antoine-Engelbert-Prosper-Ernest-Jean-Marie-Joseph-Melchior-Philippe-Étienne, } nés à Pesch
   (6) Pr. et duc *François-Léopold*-Antoine-Engelbert-Prosper-Ernest-Jean-Marie-Joseph-Balthazar-Philippe-Étienne, } 21 avril 1897.
   2) Psse et dsse *Pauline*-Marie-Josèphe, née à Bruxelles 9 mai 1852. [*Marche-les-Dames*, Belgique.]
   3) Pr. et duc *Charles*-François-Marie-Ernest, né à Bruxelles 23 janv. 1858. [*Marche-les-Dames*, Belgique.]
2. † Pr. et duc Charles, né 6 sept. 1831, † à Bruxelles 9 juin 1896; m. à Ivanka près Presbourg 16 janv. 1876 à — *Julie* psse douairière (Michel Obrénovitch III, † 10 juin 1868) de Serbie, née ctesse Hunyady-de-Kéthely, née à Vienne 26 août 1831, DdP. autr. et DCr. [*Vienne*, 8 Bankgasse, et *Bruxelles*, 16 boul. de Waterloo.]

Frère du grand-père

du mariage du bisaïeul, le 7e duc Louis-Engelbert, né 3 juill. 1750, † 7 mars 1820, avec Louise-Pauline de Brancas des ducs de Brancas, née 23 nov. 1755, m. 19 janv. 1773, † 10 août 1812.

† Pr. et duc Pierre, né 2 oct. 1790, † 27 sept. 1877; m. 27 janv. 1829 à Alix-Marie-Charlotte de Talleyrand des ducs de Périgord, née 4 nov. 1808, † 21 sept. 1842.

Fils: Pr. et duc *Auguste*-Louis-Albéric, né à Paris 15 sept. 1837, député, mbre de l'Institut de France, ancien prés. de la Compagnie univ. du canal maritime de Suez; m. à Paris 18 juin 1868 à Jeanne de Greffulhe, née 20 mars 1850, † 24 mars 1891. [*Paris*, 20 rue de la Ville l'Évêque.]

Enfants: (1) Psse et dsse *Alix*-Jeanne-Marie, née à Paris 15 avril 1869; m. à Paris 2 juin 1888 à Pierre mis de Laguiche, gén. de brig. franç., att. milit. en Russie. *[St-Pétersbourg.]*

(2) Pr. et duc *Pierre*-Charles-Louis, né à Ménetou-Salon (Cher) 14 août 1871, cons. gén. du département du Cher, capit. de rés. d'état maj. franç.; m. à Paris 11 juin 1904 à — *Emma* de Gramont des ducs de Lesparre, née 3 oct. 1883 [*Paris*, 20 rue de la Ville l'Évêque.]

Enfants: a. Pr. et duc *Charles*-Auguste-Armand, né à Paris 27 mai 1905.

b. Pr. et duc *Armand*-Louis-Hélie, né à Paris 14 avril 1906.
c. Psse et dsse *Jeanne*-Hélène-Alix-Bienvenue, née à Paris 3 juill. 1909.
(3) Psse et dsse *Louise*-Marie-Charlotte, née à Ménetou-Salon 23 nov. 1872; m. à Paris 1er juin 1892 à Louis cte de Vogüé. [*Paris*, 2 rue Fabert.]
(4) Pr. et duc *Ernest*-Charles-Marie-Élie, né à Paris 3 mars 1886, lt. de rés. du 32e rég. d'inf. franç ; m. à Paris 1er juin 1908 à — *Thérèse* de La Rochefoucauld des ducs d'Estissac, née 19 oct. 1888. [*Paris*, 75 av. Marceau.]

Frère du bisaïeul

du mariage du trisaïeul, le 5e duc Charles, né 31 juill. 1721, † 17 août 1778, avec Louise-Marguerite ctesse de la Marck, née 10 juill. 1730, m. 18 juin 1748, † 18 août 1820.

† Pr. et duc Auguste, né 30 août 1753, † 26 sept. 1833; m. 23 nov. 1774 à Marie-Augustine Le Danois des mis de Joffreville, née 3 sept. 1757, † 12 sept. 1810.

Fils: † Pr. et duc Ernest-Engelbert, né 25 mai 1777, † 20 nov. 1857; m. en secondes noces à Oedenbourg 26 sept. 1842 à Sophie-Caroline-Marie psse d'Auersperg, née 9 janv. 1811, † à Salzbourg 15 févr. 1901.

Fille du 2e lit: Psse et dsse *Éléonore-Ursule*-Marie-Joséphine, née à Vienne 19 févr. 1845; m. à Vienne 27 mai 1868 à Engelbert duc d'Arenberg, † 28 mars 1875 (v. ci-dessus).

Auersperg.

Catholiques. — Autriche. — Maison de Carniole, dont le nom se rencontre authentiquement dès 1050 en la personne d'Adolphe Ier d'Ursperg (Auersperg, Carniole); Inféodation du gd-maréchalat hér. de Carniole et de la Marche Wende et de la dignité de grand-chambellan hér. du même pays 1450 resp. 5 janv. 1463; Baron du Saint Empire 1539; acquisition par héritage de la seigneurie de Gottschee (Carniole), à l'extinction d'une ligne aînée dite de Schönberg, 1604; Comte du Saint Empire avec la qualification de „Hoch- und Wohlgeboren", Ratisbonne 11 sept. 1630; inféodation du comté de Wels (Basse-Autriche) et Prince du Saint Empire (primog.), Ratisbonne 18 sept. 1653; Duc de Münsterberg et de Frankenstein (Silésie) 1654; érection de la seigneurie de Thengen (vendue au gd duché de Bade 1811) en comté princier, Ratisbonne 14 mars 1664; gd-maréchal hér. de Tyrol 1690; les branches ci-dessous, formant la 5e ligne de la tige de Pancrace de la maison commune d'Auersperg (pour les quatre autres lignes de cette tige et la tige de Volkard v. le Taschenbuch der Gräflichen Häuser) descendent de deux fils du prince Henri-Joseph-Jean, duc de Münsterberg et de Frankenstein, né 24 janv. 1697, † 9 juill. 1783. — V. les éditions de 1836, p. 67; 1848, p. 86, et 1850, p. 82.

A. Branche princière.

Goldegg près St-Pölten. — Auteur: le prince Charles-Joseph-Antoine, duc de Münsterberg et de Frankenstein, né 17 févr. 1720, † 2 oct. 1800; ce dernier titre éteint par suite de la vente du duché à la Prusse, 1791; Duc de Gottschee 11 nov. 1791; le titre de prince du Saint Empire étendu à tous les descendants, avec la qualification de „Hochgeboren", Vienne 21 déc. 1791. — Les cadets de cette branche portent le titre de princes ou princesses d'Auersperg.

Charles-Marie-Alexandre 9e *prince d'Auersperg*, 5e duc de Gottschee, comte princier de Wels, né à Vienne 26 févr. 1859, fils du pr. Adolphe, né 21 juill. 1821, † 5 janv. 1885 et de sa seconde femme Jeanne née ctessg Festetics-de-Tolna, née 15 juin 1830, m. 6 oct. 1857, † 9 mars 1884; succ. à son oncle, le 8e prince Charles, † 4 janv. 1890; mbre hér. de la Chre des sgrs et mbre de la Chre des députés d'Autriche, chamb. hér. et maréchal hér. de Carniole et de la Marche Wende, cons. privé et major de landwehr du 5e rég. d'uhl. de landwehr, chev. de l'O. autr. de la Toison d'Or, etc.; m. à Vienne 10 nov. 1885 à — *Éléonore* ctesse Breunner, née à Grafenegg 28 juill. 1864, DdP. et DCr.

Enfants: 1) Pr. *Adolphe*, né à Goldegg, Basse-Autriche, 9 août 1886, lt. de rés. du 6e rég. de drag. autr.
2) Psse *Agathe*, née à Goldegg 6 avril 1888; m. à Vienne 2 avril 1913 à Alexandre pr. de Schönbourg-Hartenstein.
3) Psse *Jeanne*, née à Goldegg 14 juill. 1890.
4) Psse *Éléonore*, née à Goldegg 22 nov. 1892.
5) Pr. *Charles*, né à Goldegg 16 janv. 1895.

Frère et sœurs.

1. Psse *Jeanne*-Marie-Aloïse-Hildegarde-Ernestine, née à Teplitz 17 sept. 1860, propriét. de la sgrie d'Albrechtsberg, DdP. et DCr.; m. à Prague 10 oct. 1885 à Alain prince Rohan.
2. Psse *Ernestine*-Marie-Wilhelmine-Valentine, née à Teplitz 14 févr. 1862, chanoinesse hon. au couvent des demoiselles nobles „Maria-Schul" à Brünn.
3. Psse *Aglaé*-Françoise-Marie-Aloïse, née à Teplitz 28 mars 1868, DdP. autr. et DCr.; m. à Prague 14 juill. 1892 à Ferdinand comte Kinsky de Wchinitz et Tettau des princes Kinsky.
4. Pr. *François*-Marie-Jean-Joseph, né à Prague 11 déc. 1869, Dr. en méd. *[Mexiko]*; m. (mariage non-égal de naissance) à Shrewsbury Manor, Shrewsbury, New Jersey, 14 juin 1899 à Florence Elsworth Hazard, née à New York 25 déc. 1882 [divorcée . . . . *[New Jersey]*).

Frère du père

du mariage du gd-père, le 7e pr. Guillaume, né à Wlaschim 5 oct. 1781, † 25 janv. 1827, avec Frédérique-Louise-Wilhelmine-Henriette de Lenthe, née à Celle 13 févr. 1791 (luth.), m. à Prague 15 févr. 1810, † 3 nov. 1860.

† Pr. Alexandre (né 15 avril 1818, † 2 mars 1866); m. 14 janv. 1852 à Sarolta ctesse de Szápáry, née 23 juin 1831, † 21 mars 1873.
Fille: Psse *Anne*-Joséphine-Alexandrine-Caroline, née à Budapest 12 oct. 1852, DCr.; m. à Gyöngyös 14 janv. 1877 à Rhaban cte de Westphalen-de-Fürstenberg, † 1er mai 1887. [*Gyöngyös*, Hongrie.]

Frère du grand-père

du mariage du bisaieul, le 6e pr. Guillaume, né 9 avril 1749, † 16 mars 1822, avec Léopoldine-Françoise ctesse de Waldstein, née 8 août 1761, m. 10 févr. 1776, † 30 nov. 1846.

† Pr. Vincent, né 9 juin 1790, † 16 févr. 1812; m. 23 sept. 1811 à Marie-Gabrielle psse de Lobkowitz, née 19 juill. 1793, † 11 mai 1863.
Fils: † Pr. Vincent, né 16 juill. 1812, † 7 juill. 1867; m. 29 avril 1845 à Wilhelmine ctesse Colloredo-Mannsfeld, née 16 juill. 1826, † 19 déc. 1898.
Enfants: (1) Psse *Gabrielle*-Marie-Éléonore, née à Vienne 21 févr. 1855, DdP. et DCr.; m. à Vienne 18 juin 1877 à Alfred prince de Windisch-Graetz ✝
(2) Pr. *François-Joseph*-Marie-Emmanuel, né à Vienne 20 oct. 1856; succ. au fils de son gd-oncle le prince Romanus-Charles, † 24 mai 1869, dans le fidéicommis d'argent des princes d'Auersperg-Schönfeld; propr. des seigneuries de Nassaberg, Žleb, Tupadl et Kralowitz en Bohême, Niederfladnitz dans la Basse-Autriche, des terres de Matray et Sprechenstein en Tyrol; gd-maréchal hér. de Tyrol, chamb. et cons. privé imp. et roy., mbre hér. de la Chre des sgrs d'Autriche, capit. au 2e rég. d'uhl. de la landwehr autr., chev. hon. de l'O. Teut., chev. de l'O. autr. de la Toison d'Or, etc.; m. à Vienne 10 janv. 1878 à Wilhelmine ctesse Kinsky de Wchinitz et Tettau des princes Kinsky, née à Vienne 5 avril 1857, † à Slatinan 1er oct. 1909. [*Žleb*, Bohême, et *Vienne*, 1 Auerspergstr.]
Enfants: a. Psse *Chrétienne*-Marie-Wilhelmine, née à Slatinan, Bohême, 24 nov. 1878, DCr.; m. à Vienne 31 janv. 1903 à Clément pr. de Croy.
b. Pr. *Vincent*-Charles-Ferdinand-François-Marie, né à Vienne 15 janv. 1880, chamb. imp. et roy. et lt. du 5e rég. d'uhl. de landw. *[. . . .]*

c. Psse *Marie*-Wilhelmine-Françoise, née à Vienne 15 janv. 1880, DCr.; m. à Vienne 2 mai 1905 à Charles cte de Trauttmansdorff-Weinsberg.
d. Pr. *Ferdinand*, né à Slatinan 18 avril 1887, chamb. imp. et roy., lt. de la garde de l'esc. de cav. de la garde du corps. *[Vienne.]*

(3) Pr. *Engelbert*-Ferdinand-Marie, né à Vienne 21 févr. 1859, sgr de Grünberg, Boh., chamb. imp. et roy., lt.-col. en non-activité du 4e rég. d'uhl. de la landwehr autr.; m. à Prague 27 août 1883 à — *Gabrielle* psse de Hohenlohe-Langenbourg, née 21 oct. 1862, DdP. et DCr. [*Grünberg*, Bohême, et *Vienne*, 1 Auerspergstrasse.]
Enfants : a. Psse *Wilhelmine*-Gabrielle-Marie, née à Böhmisch-Rothenhaus 14 juin 1884, DCr., D. de l'O. bav. d'Élisabeth; m. à Vienne 29 avril 1907 à Joseph cte d'Arco-Zinneberg. *[Maxelrain.]*
b. Pr. *Herwart*-François, né à Grünberg 29 juill. 1885, prêtre. *[. . . .]*
c. Pr. *Louis*-Godefroi, né à St-Veit près de Vienne 27 mai 1887, lt. de rés. au 7e rég. de drag. *[. . . .]*
d. Pr. *Charles*-Jérôme-Vincent-Marie, né à Grünberg 30 sept. 1892.

(4) Pr. *Édouard*-Sévérin-Marie, né à Vienne 8 janv. 1863, sgr de Čista, Boh., et de Weitwörth près Salzbourg, Dr. en droit, chamb. imp. et roy.; m. à Vienne 6 juin 1885 à — *Marie* psse de Schönbourg-Hartenstein, née 17 déc. 1861, DdP. et DCr. [*Weitwörth* en Salzbourg et *Vienne*, 6 Lerchenfelderstr.]
Enfants : a. Psse *Caroline*, née à Vienne 22 mars 1886.
b. Pr. *François*, né à Vienne 8 avril 1887, lt. de rés. autr. *[. . . .]*
c. Pr. *Édouard*, né à Weitwörth 7 avril 1893.
d. Psse *Wilhelmine*-Marie-Françoise, née à Weitwörth 4 oct. 1894.
e. Pr. *Aloyse*-Marie-Joseph-Alexandre, né à Weitwörth 26 oct. 1897.
f. Pr. *Alfred*-Jean-Marie-Antoine-Rupert, né à Weitwörth 26 sept. 1899.

(5) Psse *Chrétienne*-Marie, née à Vienne 26 févr. 1866, DdP. et DCr.; m. à Vienne 16 mai 1885 à Hugues pr. de Windisch-Graetz.

B. Branche comtale.

Wels, Haute-Autriche. — Auteur: le comte François-Xavier, né 19 juin 1749, † 8 janv. 1808, frère consanguin du prince Charles-Joseph-Antoine (v. ci-dessus). — V. l'édition de 1850, p. 84. — Les membres de cette branche portent le titre de comte ou comtesse d'Auersperg.

Charles comte d'Auersperg, né à Prague 12 nov. 1843, fils du cte François-Xavier, né 9 févr. 1804, † 16 août 1873, et de Thérèse née baronne de Scheibler, née 12 août 1814, m. 9 févr. 1831, † 7 mars 1879; succ. à son père; cons. privé imp. et roy., gén. de cav., capit. des trabans de la garde du corps autr., col.-propr. du rég. d'uhl. no 8.

Sœurs.

1. Ctesse *Eugénie*, née à Prague 15 oct. 1839; m. à Teplitz 16 août 1862 à Gisbert cte de Fürstenberg-Stammheim, † à Bonn 28 mars 1908. *[Stammheim.]*
2. Ctesse Thérèse, née à Prague 22 févr. 1841. *[Teplitz.]*

Bentheim

(maison de Güterswyk).

Réformés. — Souche: Éverwyn de Güterswyk (Wurm-Götterswick, régence de Dusseldorf), 1202; Comte de Bentheim (v. II. Ligne) 1421 par suite du mariage du chevalier Éverwin de Güterswyk, † après le 2 oct. 1370, avec Hedwige, née avant le 6 mars 1324, sœur et héritière de Bernard, † après le 1er sept. 1421, dernier comte de Bentheim de la maison des comtes de Hollande; seigneur de Steinfurt (v. II. Ligne) 1451; convention d'hérédité

et de famille et institution du droit de primog 1487: Comte de Steinfurt, Worms 26 avril 1495: acquisition du comté de Tecklembourg (régence de Münster), et de Rhéda (v. ci-dessous) par suite du mariage (1548) d'Everwyn III, comte de Bentheim-Steinfurt, né 1536, † 1562, avec Anne comtesse de Tecklembourg de la maison de Schwérin, née 1532, † 23 août 1582; partage des possessions, 25 déc. 1594, entre les fils d'Arnold II comte de Bentheim-Steinfurt, Tecklembourg et Rhéda, né 2 oct. 1554, † 11 juin 1606, deux desquels urent auteurs des lignes ci-dessous. — V. les éditions de 1836, p. 74; 1849, p. 92, et 1892, p. 103.

I. Ligne: Bentheim-Tecklembourg.

Rhéda, régence de Minden, et Hohen-Limbourg, régence d'Arnsberg, Westphalie. — Auteur: Adolphe comte de Tecklembourg-Rhéda, né 17 juill. 1577, † 5 nov. 1623; le comté de Tecklembourg cédé à la Prusse 1707; titre pruss. de Prince de Bentheim avec la qualification de „Durchlaucht" (Alt. Sérén.) pour toute la descendance, Berlin 20 juin 1817; membre héréditaire de la Chambre des seigneurs de Prusse 12 oct. 1854. — V. l'édition de 1848, p. 93. — Les cadets de cette ligne portent le titre de princes ou princesses de Bentheim-Tecklembourg.

Adolphe - Maurice - Casimir - Charles - Adalbert - Hugues - Arthur 5e *prince de Bentheim-Tecklembourg*, comte de Tecklembourg et Limbourg, seigneur de Rhéda, Wevelinghoven, Hoya, Alpen, et Helpenstein, né à Rhéda 29 juin 1889, fils du 4e pr. Gustave, né à Bosfeld 4 oct. 1849, † à Rhéda 19 mai 1909; lt. pruss. au rég. de huss. de la garde du corps, détaché à l'amb. d'Allemagne à Londres.

Mère.

Psse douair. *Thècle* - Adélaïde - Julie - Louise de Bentheim-Steinfurt, née de Rothenberg, née à Fürstenau 28 mars 1862 *[Rhéda]*; m. à Rhéda 12 avril 1888 (remariée à Berlin 5 mars 1912 à Hermann pr. de Schönbourg-Waldenbourg).

Frère et sœurs du père

du mariage du gd-père le pr. Adolphe, né 7 mai 1804, † 3 sept. 1874, avec Anne née psse Reuss br. cad., née 16 déc. 1822, m. à Schleiz 7 mars 1843, † à Rudolstadt 1er avril 1902.

1. Psse *Louise* - Adélaïde - Caroline - Alexandrine - Anne - Marie - Élisabeth - Philippine, née à Rhéda 7 févr. 1844; m. à Rhéda 7 oct. 1862 à Georges pr. de Schönbourg-Waldenbourg, † 29 oct. 1900.
2. Psse *Élisabeth* - Louise - Caroline - Adélaïde - Berthe - Charlotte - Agnès-Augustine-Thérèse-Amélie, née à Bosfeld 28 mars 1848. *[Rudolstadt.]*
3. Pr. *Charles* - Maurice - Casimir - Bernard - François-Adolphe-Henri-Georges-Émile-Louis-Eugène-Hermann, né à Bosfeld 12 août 1852, major de cav. à la s. de l'a. pruss.; m. à Klipphausen 29 oct. 1891 à — *Marguerite* psse Reuss br. cad., née 1er oct. 1864. [Chât. de *Hohenlimburg*.]
4. Psse *Marie* - Frédérique - Louise - Henriette - Adélaïde - Mathilde - Caroline-Agnès-Eugénie-Philippine-Anne-Thérèse, née à Clarholz 31 mars 1857; m. à Ebersdorf 8 oct 1878 à Arthur cte d'Erbach-Erbach, † 7 juin 1908.

Frère du bisaïeul

du mariage du trisaïeul, le cte Maurice-Casimir, né 12 sept. 1735, † 4 nov. 1805, avec Hélène-Charlotte-Sophie de Sayn-Wittgenstein-Berleburg, née 8 déc. 1739, m. 2 sept. 1761, † 3 nov. 1805.

† Frédéric comte de Bentheim-Tecklembourg, né 21 janv. 1767, † 26 déc. 1835; m. 16 mars 1797 à Wilhelmine ctesse de Sayn-Wittgenstein, née 2 sept. 1773, † 7 mai 1856.

Fils: † Cte Maurice, né à Rheda 16 janv. 1798, † 27 janv. 1877; m. (mariage non-égal de naissance) à Roedelheim 21 avril 1838 à Marie-Julie-Méline baronne des Bordes, née à Paris 22 juill. 1817 (cathol.), † à Wurzbourg 5 févr. 1908.

Enfants: v. le Taschenbuch der Gräfl. Häuser, article Bentheim-Tecklemburg-Rhéda.

II. Ligne: Bentheim et Steinfurt.

Chât. de Steinfurt, Westphalie, et Bentheim, cercle du comté de Bentheim, prov. de Hanovre. — Auteur: Arnold-Jobst comte de Bentheim-Bentheim, né 4 avril 1580, † 10 févr. 1643; avoué hér. de Cologne 28 nov. 1778; titre pruss. de Prince de Bentheim avec la qualification de „Durchlaucht' (Alt. Sérén.) pour toute la descendance, Berlin 21 janv. 1817; membre héréditaire de la Chambre des seigneurs de Prusse 12 oct. 1854; membre héréditaire de la Chambre des seigneurs de Wurtemberg 11 févr. 1875; titre pruss. de Prince (psse) de Bentheim et Steinfurt pour tous les membres de la famille, Hubertusstock 6 oct. 1895. — V. l'édition de 1848, p. 94. — Les cadets portent le titre de princes ou princesses de Bentheim et Steinfurt.

Alexis-Charles-Ernest-Louis-Ferdinand-Eugène-Bernard 4e *prince de Bentheim et Steinfurt*, comte de Tecklembourg et Limbourg, sgr de Rhéda, Wevelinghoven, Hoya, Alpen et Helpenstein, avoué hér. de Cologne, né à Burgsteinfurt 17 nov. 1845, fils du 3e pr. Louis, né 1er août 1812, † 28 sept. 1890, et de Berthe née psse de Hesse(-Philippsthal-Barchfeld), née 26 oct. 1818, m. 27 juin 1839, † 6 mai 1888; mbre hér. de la Chre des sgrs de Prusse et de la 1re Chre de Wurtemberg, LtG. à la s. de l'a. pruss., command. de la société hanovr. de l'O. de St-Jean; m. à Arolsen 7 mai 1881 à — *Pauline* psse de Waldeck-et-Pyrmont, née 19 oct. 1855.

Enfants: 1) Pr. *Éberwyn*-Louis-Georges-Frédéric, né à Potsdam 10 avril 1882, lt. pruss. en retr. [renonce à son droit de primog. pour lui et sa descendance éventuelle . . . . 1906] *[Berlin]*; m. (mariage non-égal de naissance) à Londres 26 oct. 1906 à Lilly Langenfeld, née . . . . (divorcée . . . . *[. . . .]*).

2) Pr. hér. *Victor-Adolphe*-Guillaume-Othon, né à Potsdam 18 juill. 1883, référend. pruss. en retr., lt. au 1er rég. d'uhl. de la garde. *[Potsdam.]*

3) Pr. *Charles*-Georges, né à Bentheim 10 déc. 1884, lt. pruss. affecté au 1er rég. d'uhl. de la garde. *[Potsdam.]*

4) Psse *Élisabeth*-Sophie-Marie-Hélène, née à Bentheim 12 juill. 1886. *[. . . .]*

5) Psse *Victoire*-Charlotte-Hermine-Augustine, née à Bentheim 18 août 1887. *[. . . .]*

6) Pr. *Alexis-Regnard*-Arnold-Wirich, né à Burgsteinfurt 16 déc. 1891.

7) Pr. *Frédéric*-Georges-Ludolphe, né à Burgsteinfurt 27 mai 1894.

Frère et sœur.

1. Psse *Marie*-Luitgarde-Élisabeth, née à Burgsteinfurt 26 oct. 1843; m. à Burgsteinfurt 16 mai 1867 à Louis pr. de Sayn-Wittgenstein-Hohenstein, † 6 avril 1912.

2. Pr. *Georges*-Frédéric-Regnard, né à Burgsteinfurt 28 juin 1851, lt.-col. en disp. attaché au service des remontes; m. morgan. à Londres 5 avril 1889 à — *Gertrude*-Marie-Adolfine Porth, née à Hanovre 30 juin 1866, *baronne d'Althaus* [diplôme du duc de Saxe-Cobourg-et-Gotha du 16 juill. 1889] (v. le Taschenbuch der Freiherrlichen Häuser) *[Cologne.]*

Bentinck.

Réformés. — Chât. de Middachten près Arnheim, Pays-Bas; Gaildorf, Wurtemberg. — Maison gueldroise connue dès 1233 en la personne de Wicherus de Benticnk (le manoir seigneurial portant ce même nom aurait été, dit-on, près de Gorssel, prov. de Gueldre, Pays-Bas); admission parmi les chevaliers de Gueldre 1377; l'hon. William Bentinck, né 6 nov. 1704, † 13 oct. 1774, 2e fils du cte de Portland, frère du 1er duke of Portland (v. IIIe partie) devient Comte du Saint Empire, Vienne 29 déc. 1732; acquisition des seigneuries immédiates de Knyphausen et de Varel par suite de son mariage avec Charlotte-Sophie ctesse d'Aldenbourg, née 4 août 1715, m. 1er juin 1733, † 5 févr. 1800; reconnaissance du titre d'„Erlaucht" (Comte Illustrissime; primog.) par décret de la Diète germanique du 12 juin 1845; les seigneuries susmentionnées réunies à la couronne d'Oldenbourg 1854; reconnaissance brit. du titre comtal 22 mars 1886; acquisition par héritage de la seigneurie de Waldeck-Limpourg en Wurtemberg et membre héréditaire de la

Chambre des seigneurs de Wurtemberg 18 déc. 1888; autorisation du prince de Waldeck de joindre le nom et les armes de Waldeck 18 sept. 1889. — V. l'édition de 1864, p. 245, et le Taschenbuch der Gräflichen Häuser, édition de 1894. — Les cadets de cette maison portent le titre de comtes ou comtesses de Bentinck.

Guillaume-Frédéric-Charles-Henri *comte de Bentinck et de Waldeck-Limpourg*, comte d'Aldenbourg, sgr. de la sgrie libre de Knyphausen, noble sgr de Varel, de Middachten, Gaildorf, etc., né à Londres 22 juin 1880, fils du cte Guillaume, né à Francfort-s./le-M. 28 nov. 1848, † à Middachten 2 nov. 1912, et de Marie-Cornélie baronne de Heeckeren-Wassenaer, née à la Haye 13 janv. 1855, m. au chât. de Twickel, prov. d'Overyssel, 8 mars 1877, † à la Haye 13 sept. 1912; succ. à son père; mbre hér. de la Ire Chre de Wurtemberg, lt. au rég. des Gardes du Corps pruss., détaché à l'amb. d'Allemagne à Londres, chev. de l'O. Teut., bailliage d'Utrecht.

Frère et sœurs.

1. Ctesse *Mechtilde*-Corisande-Rénire-Marie, née à Middachten 20 déc. 1877; m. à Middachten 1er sept. 1905 à Casimir cte hér., puis prince de Castell-Rüdenhausen.
2. Cte *Frédéric*-Georges-Unico-Guillaume, né à Dieren 21 juin 1888, lt. au rég. des Gardes du Corps pruss., chev. de l'O. Teut., bailliage d'Utrecht. *[Potsdam.]*
3. Ctesse *Isabelle*-Antoinette-Marie-Clémentine, née à Dieren 15 nov. 1889.

Frères et sœur du père

du marige du gd-père le cte Charles, né 4 mars 1792, † 28 oct. 1864, avec Mechtilde née ctesse de Waldeck-et-Pyrmont, née 23 juin 1826, m. 30 janv. 1846, † 28 févr. 1899.

1. † Cte Henri-Charles-Adolphe-Frédéric-Guillaume, né à Londres 30 oct. 1846, † à Londres 18 juin 1903 [avait cédé ses droits de primog. à son frère Guillaume (v. ci-dessus)], lt.-col. brit. en retr., comm. de l'O. Teut., bailliage d'Utrecht; m. à Londres 8 déc. 1874 à — *Henrietta*-Eliza-Cathcart Mc Kerrell, des Mc Kerrell of Hillhouse, née à Londres 20 juill. 1848. [53 Green street, *Londres*.]
   Enfants: 1) Cte *Robert*-Charles, né à Londres 5 déc. 1875, lt. brit. en retr. [53 Green St., *Londres*.]
   2) Ctesse *Rénire*-Christine, née à Londres 6 nov. 1877; m. à Londres 6 déc. 1898 au Dr. en droit Alexandre bar. de Heeckeren. [*Ede*, prov. de Gueldre, Pays-Bas.]
   3) Cte *Charles*-Henri, né à Londres 23 avril 1879, secr. à la lég. brit. à la Haye.
   4) Cte *Henri*-Duncan, né à Londres 24 juin 1881, capit. brit. au rég. des Coldstream Guards, affecté à l'armée égyptienne. *[. . . .]*
   5) Ctesse *Ursule*-Victoria-Henriette, née à Londres 18 nov. 1884.
   6) Cte *Arthur*-William-Douglas, né à Londres 24 juill. 1887, lt. brit. au rég. des Coldstream Guards. *[Londres.]*
   7) Ctesse *Naomi*-Mechtild-Henriette, née à Londres 24 juill. 1887.
2. Cte *Charles*-Regnard-Adalbert, né à Middachten 9 févr. 1853, capit. de cav. pruss. à la s. de l'a., 1er chev. de chapitre de l'O. Teut., bailliage d'Utrecht [Chât. de *Zuylestein*, prov. d'Utrecht]; m. à Bergheim, ppté de Waldeck, 28 sept. 1878 à Hélène ctesse de Waldeck-et-Pyrmont, née 12 mai 1859 (divorcée 16 mai 1885 *[Berlin.]*).
   Fille: Ctesse *Marie*-Amélie-Mechtilde-Agnès, née à Hanovre 16 sept. 1879.
3. Cte *Godard*-Jean-Georges-Charles, né à Middachten 3 août 1857, seigneur d'Amerongen, Ginkel, Elst, Zuylestein, Leersum, Lievendaal, Wayestein, Eck et Wiel, chev. de l'O. Teut., bailliage d'Utrecht, chev. hon. de l'O. de St-Jean; m. à la Haye 12 juin 1884 à — Augustine-Wilhelmine-*Louise*-Adrienne ctesse de Bylandt, née à Bruxelles 28 janv. 1861. [Chât. d'*Amerongen*, prov. d'Utrecht.]
   Enfants: 1) Cte *Charles*-Arthur-Regnard-Guillaume-Godard-Auguste, né à

Amerongen 16 août 1885, secr. à lég. des Pays-Bas à Stockholm, chev. de l'O. Teut., bailliage d'Utrecht.
2) Cte Godard-*Adrien*-Henri-Jules, né à Middachten 21 févr. 1887, chev. de l'O. Teut., bailliage d'Utrecht.
3) Ctesse *Élisabeth*-Mechtilde-Marie-Sophie-Louise, née à Amerongen 31 mai 1892.
4) Cte *Jean*-Victor-Richard-Rodolphe, né à Amerongen 5 févr. 1895, expectant de l'O. Teut., bailliage d'Utrecht.
5) Cte *Guillaume*-Henri-Ferdinand-Godard, né à Amerongen 20 déc. 1900, expectant de l'O. Teut., bailliage d'Utrecht.

4. Ctesse *Victoire*-Marie-Frédérique-Mechtilde, née à Ramsgate 6 sept. 1863. [*Zuylestein*, prov. d'Utrecht.]

Frère du grand-père

du mariage du bisaïeul, le cte Jean-Charles, né à la Haye 2 juill. 1763, † 23 nov. 1833, avec Jacqueline ctesse de Reede-Ginkel, née à la Haye 21 déc. 1767, m. 20 mars 1785, † 6 sept. 1839.

† Cte Guillaume, né 15 nov. 1787, † 8 juin 1855; m. 15 avril 1841 à Pauline Albertine ctesse de Münnich, née 27 mai 1817, † 12 oct. 1898.

Fille: Ctesse Jacqueline-Christine-*Anne*-Adélaïde, née à la Haye 4 janv. 1855; m. à la Haye 5 nov. 1874 à Frédéric-Magnus cte de Solms-Wildenfels, † 25 nov. 1910.

Castell.

Maison de Franconie, qui fait remonter son origine aux Mattons vers 800, et qui paraît authentiquement depuis Frédéric de Castele 1058; Comtes du Saint Empire depuis 1205; les branches ci-dessous descendent de deux fils du comte Chrétien-Frédéric-Charles, né 26 févr. 1730, † 15 oct. 1773; loi de famille pour la maison commune, constituée 6 déc. 1794, confirmée 1796 et 1807, et traité de famille pour la maison commune conclu 6 juill. 1827, modifié par une nouvelle loi de famille 14 juin 1861, par laquelle est réglée la dénomination des deux lignes; c'est toujours le plus âgé des chefs des lignes qui est doyen de la maison commune. — V. l'édition de 1848, p. 228.

I. Castell-Castell.*

Évangéliques. — Castell, Basse-Franconie, Bavière. — Auteur: le cte Albert-Frédéric Charles, né 2 mai 1766, † 11 avril 1810; Reichsrat hér. de Bavière 26 mai 1818; collation bav. du titre d'„Erlaucht" (primog.) 22 avril 1829 conformément à la décision de la diète germanique du 13 févr. 1829; titre bav. de „Fürst" (prince) avec la qualification de „Durchlaucht" (Alt. Sérén.), primog., Munich 7 mars 1901. — Les cadets portent le titre de comtes ou comtesses de Castell-Castell avec la qualification d'Alt. Illustr. (v. aussi p. 111).

Frédéric-Charles 1er *prince de Castell-Castell*, né à Castell 22 juill. 1864, fils du cte Charles, né 23 mai 1826, † 2 janv. 1886, et d'Emma née ctesse de Solms-Rödelheim, née à Assenheim 19 août 1831, m. à Assenheim 23 sept. 1856, † à Castell 2 juin 1904; succ. à son père; Reichsrat hér. de Bavière, lt.-col. bav. à la s. de l'a., comm. de la société bav. de l'O. de St-Jean etc.; m. à Mersebourg 26 juin 1895 à — *Gertrude* ctesse de Stolberg-Wernigerode, née 5 janv. 1872.

Enfants: 1) Ctesse *Antonie*-Emma-Élise, née à Castell 18 avril 1896.
2) Cte hér. *Charles*-Frédéric, né à Castell 8 mai 1897.
3) Cte Constantin-Frédéric, né à Castell 27 oct. 1898.
4) Ctesse *Marguerite*, née à Castell 27 oct. 1899.
5) Cte *Guillaume*-Frédéric, né à Castell 12 déc. 1901.
6) Cte *George*-Frédéric, né à Castell 12 oct. 1904.
7) Ctesse *Emma*-Clothilde, née à Castell 8 juin 1907.
8) Ctesse Dorothée-Renata, née à Castell 11 oct. 1910.

Frère et sœurs.

1. Ctesse *Agnès*-Ida-Adélaïde-Clotilde, née à Castell 21 août 1858. *[Castell.]*
2. Ctesse *Amélie*-Charlotte, née à Castell 15 mai 1862. *[Castell.]*

3. Ctesse *Jenny*, née à Castell 22 juin 1866; m. à Castell 25 juill. 1907 à François cte illustr. de Solms-Rödelheim et Assenheim.
4. Cte *Othon*-Frédéric, né à Castell 12 mai 1868, lt.-col. bav. et aide de camp, chev. hon. de l'O. de St-Jean; m. à Langenzell 5 oct. 1903 à — *Amélie* psse de Löwenstein-Wertheim-Freudenberg, née 24 juin 1883. *[Munich.]*
   Enfants: 1) Cte *Luitpold-Alfred*-Frédéric-Charles, né à Langenzell 14 nov. 1904.
   2) Ctesse *Pauline*-Emma-Amélie-Gertrud-Elisabeth-Madeleine, née à Langenzell 5 sept. 1906.
   3) Cte *Gustave*-Frédéric-Guillaume-Ernest-François-Ulric-Richard-Udon-Hermann, né à Munich 9 déc. 1911.

Frère du père

du mariage du gd-père, le cte Frédéric-Louis, né 2 nov. 1791, † 21 avril 1875, avec Émilie psse de Hohenlohe-Langenbourg, née 27 janv. 1793, m. 25 juin 1816, † 20 juill. 1859.

† Cte Gustave-Frédéric-Louis-Eugène-Émile, né à Castell 17 janv. 1829, † Berchtesgaden 7 juill. 1910, ancien gd-maître de la cour bav., LtG. à la s. de l'a. bav.; m. à Augsbourg 11 sept. 1869 à — *Élisabeth*-Jeanne-Ludmille ctesse de Brühl, née à Dresde 8 déc. 1851, DdP. bav. et D. hon. de l'O. bav. de Thérèse. *[Munich.]*

Enfants: 1) Cte *Frédéric*-Louis-Charles-Georges, né à Grossgmain 28 août 1874, cons. de lég. sax., capit. de cav. bav. à la s. de l'a., mbre de la Ire Chre du roy. de Saxe, chev. hon. de l'O. de St-Jean; m. à Dresde 26 juin 1907 à — Thérèse-Christophora-Amélie-*Caroline* ctesse de Hohenthal-et-Bergen, née à Berlin 8 mai 1886. *[Dresde.]*
   Fille: Ctesse *Élisabeth*-Thérèse-Ludmille-Adolphine, née à Dresde 6 juin 1908.
2) Cte *Wolfgang*-Frédéric-Jules-Magnus, né à Munich 27 mai 1877, capit. sax. et chef d'esc. au rég. d'uhl. no 17. *[Oschatz.]*
3) Ctesse *Ludmille*-Jenny-Émilie-Emma-Ida-Adélaïde, née à Munich 3 déc. 1881. *[Munich.]*

II. Castell-Rüdenhausen.

Évangéliques (et catholiques). — Rüdenhausen, Basse-Franconie, Bavière. — Auteur: le cte Chrétien-Frédéric, né 21 avril 1772, † 28 mars 1850, Reichsrat hér. de Bavière 26 mai 1818; collation bav. du titre d'„Erlaucht" (primog.) 22 avril 1829 conformément à la décision de la diète germanique du 13 févr. 1829; titre bav. (primog.) de „Fürst" (prince) avec la qualification de „Durchlaucht" (Alt. Sérén.), Munich 7 mars 1901. — Les cadets portent le titre de comtes ou comtesses de Castell-Rüdenhausen avec la qualification d'Alt. Illustr. (v. aussi p. 111).

Casimir-Frédéric, 2e *prince de Castell-Rüdenhausen*, né à Rüdenhausen 10 mars 1861, fils du 1er pr. Wolfgang, né à Rüdenhausen 21 avril 1830, † ibidem 13 janv. 1913; doyen de la maison commune de Castell, Reichsrat hér. de Bavière, lt.-col. pruss. et bav. à la s. de l'a.; m. à Middachten 1er sept. 1905 à — *Mechtilde* ctesse de Bentinck, née 20 déc. 1877.

Enfants: 1) Ctesse *Marie*-Emma-Agnès-Victoria-Elisabeth-Caroline-Mechtilde, née à Dusseldorf 8 mars 1907.
2) Cte hér. *Rupert*-Wolfgang-Guillaume-Frédéric-Casimir, né à Dusseldorf 1er juin 1910.
3) Ctesse *Marthe*-Luitgarde-Berthe-Agnès-Thècle-Louise-Ida, née à Rüdenhausen 19 janv. 1912.

Frères et sœurs.

1) Ctesse *Marie*-Mathilde-Adélaïde-Clotilde-Wilhelmine-Conradine-Élisabeth-Julie-Émilie, née à Rüdenhausen 6 mars 1864, m. à Rüdenhausen 8 oct. 1891 à Chrétien-Ernest pr. hér., puis pr. de Stolberg-Wernigerode, Alt. Sérén.
2) Cte *Othon*-Frédéric-Regnard-Georges, né à Rüdenhausen 7 avril 1865,

major pruss. en retr.; m. à Rossla 26 avril 1898 à — *Marie* psse de Stolberg-Rossla, Alt. Sérén., née 2 mars 1880. *[Berlin.]*

3) Cte *Alexandre* - Frédéric - Lothaire, né à Rüdenhausen 6 juill. 1866 (obtint pour lui et ses descendants l'autorisation royale de se nommer Comtes et Comtesses de Faber-Castell, v. le Taschenbuch der Gräflichen Häuser).

4) Ctesse *Luitgarde*-Thècle-Emma-Agnès-Sophie, née à Rüdenhausen 30 oct. 1867. *[Rüdenhausen.]*

5) Cte *Hugues*-Frédéric-Alfred, né à Rüdenhausen 4 avril 1871, capit. pruss. à la s. de l'a.; m. au chât. de Klitschdorf 14 nov. 1900 à — *Clémentine* ctesse de Solms-Sonnenwalde, née 13 avril 1881. *[. . . .]*

Enfants : (1) Ctesse *Louise*-Emme-Hélène, née à Rüdenhausen 1er oct. 1902.

(2) Ctesse *Hélène*-Marie-Agnès-Marthe-Luitgarde, née à Berlin 11 nov. 1903.

(3) Cte *Frédéric-Wolfgang*-Othon, né à Berlin 27 juin 1906.

6) Cte *Hermann*-Frédéric-Jules, né à Rüdenhausen 27 août 1872, capit. à la s. de l'a. bav.; m. à Klitschdorf 18 juill. 1903 à — *Freda* ctesse de Solms-Sonnenwalde, née 18 juill. 1882. *[Munich.]*

Enfants : (1) Ctesse *Emma*-*Élisabeth*-Louise-Marie-Marca-Jacqueline, née à Munich 28 nov. 1906.

(2) Cte *Hubert* - Frédéric - Wolfgang - Othon-Pierre-Eberhard-Hugues-Guillaume, né à Munich 12 févr. 1909.

(3) Ctesse *Clémentine* - Erica - Hedwige - Mechtilde - Ottilie - Marca - Martina-Hélène, née à Munich 30 janv. 1912.

7) Cte *Wolfgang*-Frédéric-Henri-Philippe, né à Rüdenhausen 22 juin 1875, capit. d'inf. à la s. de l'a., chev. hon. de l'O. de St-Jean; m. à Stein 27 sept. 1903 à — Jeanne-Hedwige baronne de Faber, née à Stein 17 nov. 1882, D. hon. de l'O. bav. de Thérèse. *[Berlin.]*

Enfants : (1) Ctesse *Alexandra*-Hedwige-Jeanne-Berthe-Marie, née à Stein 29 juin 1904.

(2) Cte . . . . , né à . . . . 20 nov. 1905.

Mère.

Psse douair. *Emma* de Castell-Rüdenhausen née psse d'Ysembourg et Büdingen-à-Büdingen, née 23 févr. 1841; m. à Büdingen 17 mai 1859. *[Rüdenhausen.]*

Frère et sœur du père

a) germain du 1er mariage du grand-père le cte hér. Adolphe, né 15 mars 1805, † 11 juin 1849 avec Claire née ctesse de Rantzau-Breitenburg, née 29 mai 1807, m. 21 sept. 1827, † 30 juin 1838.

1. † Cte Cunon, né à Rüdenhausen 12 févr. 1832, † à Tübingen 4 avril 1897; m. à Sutten, Courlande, 16 mai 1857 à Emma - Henriette - Alma - Olga ctesse de Keyserlingk, née à Kabillen 2 déc. 1835, † à . . . . 21 oct. 1912.

Enfants : 1) Ctesse *Claire* - Amélie - Louise - Marie - Emma - Sophie - Claudine-Mathilde, née à Sutten 15 oct. 1861; m. à Mitau, Courlande, 14 oct. 1887 à Guillaume bar. Knigge. [*Grunau* près Schneidemühl, Prusse occid.]

2) Cte Frédéric-*Paul*-Adolphe, né à Sutten 18 nov. 1862, lt.-col. pruss. à la s. de l'a.; m. à Gratz 29 oct. 1896 à — *Marie* de Hayn, née à Gratz 29 juin 1875. *[Bade-Bade.]*

Fils : v. le Taschenbuch der Gräflichen Häuser.

3) Ctesse Wilhelmine-*Éléonore*-Fastrade, née à Sutten 2 déc. 1863; m. à Asuppen, Courlande, 25 déc. 1888 à Gustave bar. d'Osten-Sacken, ... [*Thalsen*, Courlande.]

4) Ctesse *Éveline*-Lucie-Caroline-Berthe-Luitgarde, née à Sutten 31 déc. 1864. *[Tübingen.]*

5) Ctesse *Marie*-Caroline-Dagmare, née à Sutten 29 oct. 1866; m. à Mitau 12/24 juill. 1894 à Hans - Werner baron de Behr, propr. de Stricken. [*Mitau*, Courlande.]

6) Cte *Oscar*-Frédéric-Hermann, né à Luby, gouv. de Kowno, 29 nov./

11 déc. 1869; m. à Pussen 17/29 juill. 1899 à — Julie-*Adelheid* baronne de Seefeld, née à Pussen 3 mai 1872. [*Wismar*, Poméranie.]
Enfants: (1) Cte *Manfred*-Frédéric-Paul, né à Pussen 21 juill. 1902.
(2) Ctesse *Erica*-Marie-Lucie, née à Pussen 13 sept. 1904.

b) consanguins du second mariage du grand-père avec Marie baronne de Thüngen, née 18 juill. 1818, m. 8 juin 1840, † 24 oct. 1888.

2. † Cte Chrétien-Charles-*Guillaume*-Frédéric-François-Cunon-Maurice-Louis-Auguste, né à Rüdenhausen 13 août 1841, † à Vienne 3 déc. 1904, Dr. en droit, chamb. autr.; m. à Vöslau 25 juill. 1876 à — *Philippine* de Haas, née à Vienne 29 août 1858 (cathol.). [*Vienne.*]
Enfants: v. le Taschenbuch der Gräflichen Häuser.
3. Ctesse *Luitgarde*-Sophie-Caroline-Mathilde-Augustine-Jeanne-Natalie-Julie-Élise-Clotilde-Sylvine, née à Rüdenhausen 23 août 1843; m. à Rüdenhausen 7 juill. 1870 à Alfred pr. d'Ysembourg-Büdingen-à-Büdingen, Alt. Sérén.
4. Ctesse *Berthe*-Amalasunde-Jenny-Augustine-Amélie-Fanny-Louise, née à Rüdenhausen 4 juill. 1845, D. hon. de l'O. bav de Thérèse; m. à Rüdenhausen 30 sept. 1869 à Bruno pr. d'Ysembourg-Büdingen-à-Büdingen, Alt. Sérén., † 26 janv. 1906.

Colloredo-Mannsfeld.*

Catholiques. — Vienne, Zedlitzgasse 8. — Plusieurs diplômes accordés plus tard par les Empereurs d'Allemagne font remonter l'origine de cette maison à la famille souabe des Waldsee; permission de bâtir le château de Colloredo (près d'Aquilée, littoral autr.) 4 déc. 1302; Comte bohémien 14 janv. 1711; qualification de „Hoch- und Wohlgeboren", Vienne 27 févr. 1711; gd-écuyer tranchant du royaume de Bohême, Prague 13 sept. 1723; Comte du Saint Empire, Vienne 11 déc. 1724; réception (ad personam) dans le collège des comtes souabes du St-Empire 17 août 1737; seigneur de la Basse-Autriche 22 juin 1743; Prince bohém. (primog.), Vienne 24 déc. 1763; Prince du Saint Empire (primog.), avec la qualification de „Hochgeboren", Vienne 29 déc. 1763; ind.génat de Hongrie 1765; jonction du nom et des armes des Mannsfeld (rég. de Mersebourg) par suite du mariage du prince François-Gundaccar, né 28 mai 1731, † 27 oct. 1807, avec Marie-Isabelle, née 29 août 1750, m. 6 janv. 1771, † 21 oct. 1794, héritière du dernier comte de Mannsfeld, Vienne 26 févr. 1789. — V. les éditions de 1842, p. 85, 1848, p. 104, et 1853, p. 99. — Les cadets portent le titre de comtes ou comtesses Colloredo-Mannsfeld.

Joseph-Jérôme-Rodolphe-Ferdinand-François-Marie 6e *prince Colloredo-Mannsfeld*, né à Prague 17 févr. 1866, fils du cte Jérôme, né 20 juill. 1842, † 29 juill. 1881, et d'Aglaé née ctesse Festetics-de-Tolna, née 2 févr. 1840, m. 29 avril 1865, † 1er juin 1897; succ. à son gd-père, le 5e pr. Joseph, né 26 févr. 1813, † 22 avril 1895; mbre hér. de la Chre des sgrs d'Autriche, lt. au 6e rég. d'uhl. de la landwehr autr.; m. à Paris 18 avril 1903 à — *Lucy*-Sophie-Yvonne veuve (John, † 1898) Graham, née Jonquet, née à Surrey, Angleterre, 24 janv. 1878.

Frère et sœurs.

1. Ctesse *Jeanne*-Marie-Thérèse-Aglaé-Nathalie, née à Dobrisch 27 juill. 1867, DdP. et DCr.; m. à Vienne 23 avril 1887 à Aloyse pr. hér., puis pr. de Schönburg-Hartenstein, Alt. Sérén.
2. Ctesse *Marie*-Thérèse-Sophie-Madeleine-Aglaé, née à Dobrisch 5 août 1869, DCr.; m.: 1° à Vienne 25 avril 1892 à Charles cte de Trauttmansdorff, † 4 janv. 1910; 2° à Prague 5 août 1911 à Adolphe cte de Trauttmansdorff-Weinsberg.
3. Cte *Jérôme*-Hubertus-François-Alfred-Ernest-Marie, né à Dobrisch 3 nov. 1870, chamb. et capit. de corv., att. nav. à l'amb. d'Autriche-Hongrie à Berlin; m. à Vienne 10 août 1909 à — *Berthe*-Henriette-Catherine-Nadine ctesse de Kolowrat-Krakowsky, née à Teinitzl 21 juin 1890.
Fils: 1) Cte *Joseph*-Leopold-Jérôme-Alexandre-Marie, né à Pola 4 juin 1910.

2) Cte *Jérôme*-Médard-Alexandre-Felicien-Marie, né à Berlin 9 juin 1912.

4. Ctesse *Ernestine*-Caroline-Marie-Timothée, née à Dobrisch 24 janv. 1873; m. à Miletin 11 sept. 1909 à Maximilien Steinlechner, Dr. med. *[Vienne.]*

Frère et sœurs du père

du mariage du gd-père (v. ci-dessus) avec Marie-Thérèse de Lebzeltern, née 27 avril 1818, m. 27 mai 1841, † 19 janv. 1900.

1. Ctesse *Caroline*-Wilhelmine, née à Vienne 24 févr. 1844; m. à Vienne 25 nov. 1872 à Joseph cte de Gudenus, cons. int. et chamb. imp. et roy. [*Mühlbach*, Basse-Autriche.]
2. Ctesse *Ida*-Madeleine-Sophie, née à Vienne 23 août 1845, DdP.; m. à Vienne 21 août 1877 à Léopold cte de Gudenus, cons. privé et gd-chamb. imp. et roy. [*Vienne*, 7 Singerstr.]
3. Cte *François de Paule*-Ferdinand-Gundaccar, né à Vienne 1er août 1847, mbre hér. de la Chre des sgrs du Reichsrat autr., cons. int. et chamb. imp. et roy.; m.: 1° à Prague 23 janv. 1874 à Marie baronne Lexa-d'Aehrenthal, née 26 mai 1850, † à Volesco près Fiume 5 mai 1881; 2° à Gross-Skal 6 sept. 1884 à Élisabeth baronne Lexa-d'Aehrenthal, née à Prague 2 mars 1858, † à Sierndorf 29 juill. 1890. *[Sierndorf.]*

Enfants: a) du 1er lit: 1) Ctesse *Marie*-Félicie-Thérèse-Élisabeth, née à Sierndorf 24 juill. 1875. *[Sierndorf.]*

2) Cte *Rodolphe*-Joseph-Ferdinand-Marie, né à Sierndorf 16 août 1876, chamb. imp. et roy., lt. en non-activité au 5e rég. d'uhl., commissaire de district autr., mbre de la Diète de la Basse-Autriche. *[Sierndorf.]*

3) Cte *Ferdinand*-Jean-Jérôme-Marie, né à Sierndorf 5 juin 1878, chamb. imp. et roy., secr. de lég. à l'amb. d'Autriche-Hongrie à Paris; m. à New York 10 mai 1909 à — *Nora* Iselin, née à . . . . 27 déc. 1881. Enfants: (1) Cte François-Ferdinand-Romain, né à Rome 1er mars 1910. (2) Ctesse *Marie-Eleonore-Françoise*, née à Paris 13 aout 1913.

4) Ctesse *Isabelle*-Thérèse-Joséphine-Aglaé, née à Volosco 20 avril 1881.

b) du 2d lit: 5) Cte *François de Paule*-Gundaccar-Aloyse-Jérôme-Élie-Marie, né à Sierndorf 11 oct. 1885, lt. imp. et roy. au 15e rég. de drag. *[Zołkiew*, Galicie.*]*

6) Ctesse *Aglaé*-Élisabeth-Marie-Thérèse, née à Sierndorf 12 déc. 1886.

7) Ctesse *Élisabeth*-Marie, née à Sierndorf 15 juill. 1890.

(Pour la seconde branche de cette ligne de Weickhard et la ligne de Bernhard de cette maison v. le „Taschenbuch der Gräflichen Häuser".)

Croy.

Catholiques. — Dülmen, cercle de Coesfeld, Westphalie. — La descendance de cette maison de l'ancienne maison royale de Hongrie se trouve mentionnée dans les diplômes de Prince du St. Empire, datés d'Aix-la-Chapelle le jour du couronnement 1486 et 28 juin 1510; d'après cette source la souche de la maison aurait été le prince Marc de Hongrie, fils du roi Étienne IV de Hongrie vivant vers 1178 et marié à Catherine baronne et fille hér. de Hues sgr de Croy (Crouy, Somme, France) et d'Araines. Auteur de la branche de Solre, seule branche actuelle de la maison, est le troisième fils de Philippe de Croy, comte de Chimay: Antoine de Croy, seigneur de Sempy, † 1546, marié à Louise de Luxembourg; Comte de Chimay 1470; Comte de Solre (Nord, France) 3 nov. 1590; érection de la seigneurie de Croy en duché en juin 1598; Grand d'Espagne de 1re cl 1598; Duc d'Havré 1627; Prince de Solre 14 nov. 1677; Duc de Croy (titre franç.) 1768; acquisition de Dülmen (v. ci-dessus) 1803; membre héréditaire de la Chambre des seigneurs de Prusse 12 oct. 1854. — V. les éditions de 1836, p. 93; 1848, p. 111; 1856, p. 92; 1896, p. 136; et, pour la filiation, l'édition de 1913, p. 126. — Les cadets de cette maison portent le titre de princes ou princesses de Croy.

Charles-Rodolphe-Engelbert-Philippe-Léon 13e *duc de Croy*, né à Bruxelles 11 avril 1889, fils du 12e duc Charles, né à Bruxelles 29 janv. 1859, † au chât. de Karapancsa, Hongrie, 28 sept. 1906, lt. pruss. en retr.; m. (en

mariage non-égal de naissance) à Versois près Genève 27 oct. 1913 à — *Nancy* Leishman, née à . . . .

Frères et sœur.

1. Psse *Isabelle* - Antoinette - Éléonore - Natalie-Clémentine, née au chât. de l'Hermitage 7 oct. 1890, D. hon. de l'O. bav. de Thérèse; m. au chât. de Weilbourg près Baden 8 juill. 1912 à François pr. de Bavière, Alt. Roy.
2. Pr. *Engelbert*-Ernest-Eugène, né au chât. de l'Hermitage 9 nov. 1891.
3. Pr. *Antoine*-Prosper-Clément, né à Bruxelles 6 janv. 1893, lt. pruss. au rég. d'uhl. no 5. *[Dusseldorf.]*

Mère.

Dsse douair. *Ludmille* de Croy née psse d'Arenberg, née 29 juin 1870, m. à Bruxelles 25 avril 1888, DCr. *[Auderghem* près Bruxelles.*]*

Sœurs du père

du mariage du gd-père le 11e duc Rodolphe, né à Dülmen 13 mars 1823, † à Cannes 8 févr. 1902, avec Natalie psse de Ligne, née 31 mai 1835, m. à Belœil, Belgique, 15 sept. 1853, † 23 juill. 1863.

1. Psse *Isabelle*-Hedwige-Françoise-Natalie, née à Dülmen 27 févr. 1856, DCr. et D. de l'O. bav. de St-Elisabeth; m. au chât. de l'Hermitage 8 oct. 1878 à Frédéric pr. imp. et archiduc d'Autriche etc., duc de Teschen, Alt. Imp. et Roy.
2. Psse *Natalie*-Constance-Henriette, née à Trazegnies, Belgique, 14 juill. 1863; m. à Dülmen 4 sept. 1883 à Henri cte de Merode, pr. de Grimberghe et de Rubempré, † à Lausanne 13 juill. 1908.

Frères du grand-père

du mariage du bisaïeul, le 10e duc Alfred, né 22 déc. 1789, † 14 juill. 1861 avec Éleonore née psse de Salm-Salm, née 6 déc. 1794, m. 21 juin 1819, † 6 janv. 1871.

1. † Pr. *Alexis* - Guillaume - Zéphirin - Victor, né à Prague 13 janv. 1825, † 20 août 1899; m. à Dülmen 18 juin 1853 à Françoise psse de Salm-Salm, née à Pohořelic, Moravie, 4 août 1833, † à Gries 3 mars 1908.
   Fils : Pr. *Max* - Rodolphe - Charles - Didier - Anne, né à Schweckhausen, Westphalie, 16 janv. 1864; m. à Křimic, Bohême, 6 oct. 1908 à — *Caroline*-Thérèse-Cunégonde-Marie psse de Lobkowitz, née à Konopischt 4 oct. 1873. *[Slabetz.]*
   Fils : (1) Pr. *Alexis*-François-Léopold-Antoine-Maximilien-Carolus-Benedictus-Mathias-Marie, né à Slabetz 24 févr. 1910.
   (2) Pr. François de Paule-Alfred-Maximilien-Aloyse-Marie, né à Slabetz 31 mai 1911.
   (3) Pr. *Max*-Ignace-Antoine-Gérard-Benoît-Charles-Marie, né à Slabetz 12 juin 1912.
2. † Pr. Georges, né 30 juin 1828, † 15 avril 1879; m. 22 janv. 1862 à Marie de Durfort - Civrac de Lorge des ducs de Lorge, née 15 janv. 1841, † au chât. de Chambray, Eure, 29 déc. 1910.
   Enfants : 1) Pr. *Louis*-Guillaume-Laurent-Victor, né au chât. de l'Hermitage 22 sept. 1862; m. à Paris 24 nov. 1887 à — *Hortense*-Eugénie-Marie-Caroline-Amélie-Henriette des mis de l'Espine, née à Paris 25 févr. 1867. [*Paris*, 66 av. du Bois de Boulogne, et chât. de *Paluel*, Dordogne.]
   2) Psse Marie-*Éléonore*-Géorgine-Louise, née à Bruxelles 6 janv. 1864; m. à Paris 26 mai 1887 à Marie-Louis-René vcte de Chevigné, † 27 févr. 1899. [*Paris*, 63 rue de Varenne.]
   3) Psse Marie - *Elisabeth* - Pauline - Anne, née à Bruxelles 27 sept. 1865; m. à Paris 11 févr. 1889 à Charles cte de Bruce. [*Paris*, 30 rue St-Dominique, et chât. d'*Harzillemont*, Ardennes.]
   4) Psse *Jeanne*-Marie-Emma-Augustine, née à Dülmen 10 oct. 1870; m. à Paris 20 juin 1894 à Herbert d'Espagne, mis de Venevelles. [*Paris*, 40 av. d'Iéna, et chât. de *Chambray*, Eure.]
   5) Pr *François*-Marie-Emmanuel-Joseph, né à Paris 18 mars 1873, capit. d'inf. franç. (en congé); m. à Paris 10 oct. 1908 à — Valentine-Marie-

Louise-*Simone* de Chaponay, née au chât. de Lascours, Gard, 28 avril 1885. [*Paris*, 7 av. d'Antin, chât. de *Lascours*, Gard, et chât. de *Juigné*-s.-Mayenne, Maine-et-Loire.]

Enfants : (1) Psse *Maximilienne*-Jeanne-Françoise-Marie-Raymonde, née à Sedan 11 oct. 1909.

(2) Pr. *François-Emmanuel*-Georges-Marie-Pierre, né au chât. de *Juigné*-s.-Mayenne 15 août 1913.

Frères du bisaïeul

du premier mariage du trisaïeul, le 9e duc Auguste, né 3 nov. 1765, † 19 oct. 1822, avec Anne Victurnienne-Henriette de Rochechouart des ducs de Mortemart, née 7 mai 1773, m. 10 janv. 1789, † 10 juill. 1806.

1. † Pr. Ferdinand, né 31 oct. 1791, † 4 sept. 1865; m. 3 sept. 1810 à Constance psse de Croy-Solre, née 9 août 1789, † 2 déc. 1869.

Fils : 1) † Pr. Emmanuel, né 13 déc. 1811, † 16 janv. 1885; m. à Dülmen 13 juill. 1841 à Léopoldine-Augustine-Jeanne-Françoise psse de Croy, née à Dülmen 9 août 1821, † à Florence 26 mai 1907.

Enfants : (1) Pr. *Édouard*-Gustave-Louis-Emmanuel, né au Rœulx 13 sept. 1843. [*Rœulx.*]

(2) † Pr. Gustave, né 19 mai 1845, † 3 sept. 1889; m. à Paris 15 juin 1868 à — Eugénie-*Louise* des comtes de Croix, née à Paris 28 mars 1842. [*Paris*, 73 rue de Varenne.]

Enfants : a. Psse *Marguerite*-Constance-Louise-Marie, née au Rœulx 1er oct. 1869; m. à Paris 28 juin 1893 à Théodule cte de Grammont. [*Paris.*]

b. Pr. Auguste-Marie-Gustave-*Étienne*-Charles, née au Rœulx 18 oct. 1872, chev. hon. de l'O. souv. de Malte; m. à Héverlé près Louvain 2 déc. 1896 à — *Marie-Salvatrix* psse d'Arenberg, née 26 avril 1874. [*Rœulx* et *Paris*, 73 rue de Varenne.]

Enfants : a) Psse *Éléonore*-Dorothée-Sophie-Léopoldine-Amélie-Antoinette-Marie-Gabrielle, née à Héverlé 19 sept. 1897.

b) Pr. *Étienne*-Gustave-Emmanuel-Antoine-Engelbert-Marie, né à Bruxelles 9 sept. 1898.

c) Pr. *Alexandre*-Etienne-Emmanuel-Marie-François-Gabriel-Gérard, né au Rœulx 12 oct. 1905.

d) Psse *Marie-Claire*-Emma-Engelberte-Antoinette, née au Rœulx 25 sept. 1907.

e) Pr. Gustave-Théodule-Ferdinand-Joseph-Antoine-Marie, né au Rœulx 21 août 1911.

c. Psse *Constance*-Léopoldine-Philippine-Marie, née à Paris 15 avril 1876; m. à Paris 7 juill. 1903 au cte Elzéar de Sabran-Pontevès.

d. Psse *Alix*-Maximilienne-Marie, née au Rœulx 9 août 1884; m. à Paris 22 janv. 1907 à René cte de Castries. [*Paris.*]

e. Psse *Pauline*-Marie-Madeleine, née au Rœulx 11 janv. 1887.

(3) Psse *Emma*-Henriette-Marie-Léopoldine, née au Rœulx 27 févr. 1858. [*Florence.*]

2) † Pr. Juste-Marie-Ferdinand-Victurnien, né à Paris 19 févr. 1824, † à Bruxelles 7 déc. 1908; m. à Bruxelles 28 sept. 1854 à *Marie*-Joséphine-Madeleine ctesse d'Ursel, née 17 sept. 1833, † 18 avril 1885.

Enfants : (1) Psse *Marie*-Josèphe-Constance-Caroline, née à Bruxelles 8 mars 1856; m. à Bruxelles 10 oct. 1882 à Adolphe cte du Chastel de la Howardrie. [Chât. de *Wez*, Hollain, Hainaut, Belgique.]

(2) Psse *Sophie*-Marie-Ferdinande, née à Bruxelles 15 févr. 1858. [*Bruxelles.*]

(3) Pr. *Henri*-François-Ghislain-Louis-Marie, né à Bruxelles 8 mars 1860, capit. belge au 1er rég. de guides. [*Bruxelles.*]

(4) Pr. *Alfred*-Henri-Joseph-Marie-Rodolphe, né au Rœulx 17 sept. 1862, capit. à la s. de l'a. pruss. [*Bruxelles.*]

(5) Pr. *Ferdinand*-Charles-Joseph-Léon-Marie, né au Rœulx 4 mai 1867, prêtre séculier, prélat de la maison de S S. le Pape, doyen de Ste-Waudru. *[Mons.]*

(6) Pr. *Charles*-Joseph-Henri-Marie, né au Rœulx 14 mai 1869; m. à Rumillies 15 avril 1896 à — *Mathilde*-Victorine-Marie-Alphonsine ctesse de Robiano, née à Rumillies 6 févr. 1868. [Chât. de *Rumillies* près Tournai.]

Enfants: a. Psse *Marie-Madeleine*-Mathilde-Gérardine, née à Rumillies 10 juin 1897.

b. Pr. *Albert*-Marie-Henri-Gérard, né à Rumillies 24 févr. 1900.

c. Psse *Mathilde*-Marie-Gérardine-Sébastienne, née à Rumillies 20 janv. 1902.

d. Psse *Marie-Immaculée-Claire*-Elisabeth-Gérardine-Marguerite, née à Rumillies 16 oct. 1905.

e. Pr. *Emmanuel*-Marie-Joseph-Pierre-Gérard, né à Rumillies 24 avril 1908.

f. Pr. *Jean*-Marie-Joseph-Ghislain-Gérard, né à Rumillies 8 oct. 1910.

(7) Pr. *Joseph*-Emmanuel-Marie-Sophie-Ignace, né à Bruxelles 20 févr. 1873, capit. de cav. pruss. à la s. de l'a.; m. à Paris 9 févr. 1904 à — *Geneviève*-Marie-Cécile Collinet de la Salle des ctes de la Salle, née à Tarbes 22 nov. 1883. [*Bruxelles*, 40 Boulevard du Régent.]

Filles: a. Psse *Élisabeth*-Marie-Madeleine, née à Bruxelles 30 oct. 1904.

b. Psse *Marguerite*-Geneviève-Marie-Françoise-Ghislaine, née à Spa 11 juill. 1912.

2. † Pr. Philippe, né 26 nov. 1801, † 2 août 1871; m. 28 juill. 1824 à Jeanne psse de Salm-Salm, née 5 août 1796, † 22 nov. 1868.

Enfants: 1) † Pr. *Léopold*, né 5 mai 1827, † 15 août 1894; m.: 1° à Venise 20 janv. 1864 à Béatrice marchesa douair. (Maximilien † 1880) Strozzi-Sagrati née ctesse Nugent, née à Naples . . . 1822, † à Vienne 26 mars 1880; 2° à Politschan, Bohême, 5 mai 1881 à — *Rose*-Caroline psse douair. (Charles † 23 mai 1877) de Hohenlohe-Bartenstein née ctesse de Sternberg, née à Gyöngyös 16 mars 1836, DdP. et DCr. [*Vienne*, 10 Schönburgstr.]

2) † Pr. Alexandre, né 21 août 1828, † 5 déc. 1887; m. à Laër, Westphalie, 4 août 1863 à Élisabeth-Marie ctesse de Westphalen-Fürstenberg, née à Münster 14 juin 1834, † à Buchberg 30 oct. 1910.

Enfants: (1) Psse *Cunégonde*-Jeanne-Clémentine-Marie-Thérèse, née à Buchberg 30 mai 1864. [*Buchberg*, Basse-Autriche.]

(2) Pr. *Charles*-Philippe-Anne-Clément, né à Buchberg 6 juin 1866. *[Buchberg.]*

(3) Psse *Élise*-Marie-Stéphanie-Joséphine, née à Marienlohe 2 août 1868, chanoinesse externe du chapitre ducal des dames de Savoie, à Vienne. *[Buchberg.]*

(4) Pr. *Guillaume*-Hubert-Ernest, né à Buchberg 6 oct. 1869, lt. autr. en retr.; m. à Arad 15 sept. 1898 à — *Desideria* Ronay de Zombor, née à Zombor 11 mai 1874. [*Wildon*, Styrie.]

Enfants: a. Pr. *Etienne*-Alexandre-Marie-Guillaume, né à Panlis, Hongrie, 7 août 1899.

b. Psse *Dorothée*-Élisabeth-Marie-Anne, née à Pörtschach, Carinthie, 19 oct. 1900.

c. Psse *Hélène*-Élisabeth-Marie-Anne, née à Pörtschach, Carinthie, 30 juill. 1902.

d. Psse *Élisabeth*-Cunégonde-Marie-Anne, née à Wildon, Styrie, 22 mars 1904.

e. Psse *Marie*-Hélène-Léopold-Elisabeth-Anne, née à Gratz, 11 janv. 1912.

(5) Pr. *Léopold*-Étienne-Marie, né à Buchberg 11 oct. 1871, Dr. en droit, chamb. imp. et roy., vice secr. minist. au min. de l'int. *[Vienne.]*

(6) Pr. *Clément*-Marie-Hubert-Joseph-Alexandre, né à Buchberg 31 mars 1873, chamb. imp. et roy. et lt. de rés. du rég. de drag. no 1; m. à Vienne 31 janv. 1903 à — *Chrétienne* psse d'Auersperg, née 24 nov. 1878, DCr. *[Buchberg.]*

Enfants: a. Pr. *François*-Alexandre-Marie-Clément-Antoine-Georges, né à Buchberg 8 nov. 1903.

b. Psse *Marie-Elisabeth*-Chrétienne-Wilhelmine-Antonie-Cunégonde, née à Buchberg 17 juin 1905.

c. Psse *Wilhelmine*-Marie-Chrétienne-Elisabeth-Antonie, née à Vienne 18 mai 1906.

d. Psse Marie-*Gabrielle*-Wilhelmine-Caroline-Chrétienne-Antonie, née à Vienne 11 avril 1908.

e. Pr. *Charles*-François-Antoine-Clément-Alexandre-Gaspard-Melchior-Baltassar, né à Vienne 7 janv. 1912.

(7) Pr. *Alexandre*-Marie-Auguste-Étienne-Clément, né à Buchberg 31 mars 1873, chamb. imp. et roy., lt. au 6e rég. de drag., m. à Vienne 19 nov. 1908 à — *Mathilde* ctesse de Stockau, née à Vienne 27 avril 1881. *[Przemyśl.]*

Enfants: a. Pr. Antoine-Philippe-Marie-Joseph-Ignace-Georges-Alexandre, né à Königsfeld 1er sept. 1909.

b. Psse *Elisabeth*-Marie-Eveline, née à Königsfeld 14 févr. 1911.

c. Pr. *Clément*-Georges-Marie-Joseph-Ignace-Antoine, né à Königsfeld 28 nov. 1912.

3) Psse *Marie*, née à . . . . 2 févr. 1837, DCr. et D. hon. de l'O. de Malte; m. à Paris 2 mai 1859 à Charles pr. de Lichnowsky, † au chât. de Graetz 18 oct. 1901.

4) † Pr. Auguste-Philippe, né à Dusseldorf 19 mars 1840, † ibidem 29 juin 1913, lt.-gén. pruss.; m. à Anholt 30 nov. 1871 à — *Adélaide* psse de Salm-Salm, née 21 janv. 1840. *[Dusseldorf.]*

Enfants: (1) Pr. *Emmanuel*-Louis-Marie, né à Berlin 14 juill. 1874. *[Dusseldorf.]*

(2) Psse *Marie*-Léopoldine-Françoise, née à Nieder-Walluf 27 juin 1876. *[Dusseldorf.]*

Erbach.

Luthériens. — Maison de la Franconie rhénane, qui paraît authentiquement dès 1148 en la personne d'Eberhard d'Ertbach; échansons hér. du Palatinat vers 1200; érection d'Erbach (pays comprenant 523 kil. c. dans la prov. hess. de Starkenbourg) en comté du Saint Empire 15 août 1532; rectification des armes, Vienne 9 juill. 1755; les lignes ci-dessous descendent de trois fils de Georges-Albert II comte d'Erbach-Fürstenau, † 1717, et se rangent selon l'âge de leurs chefs. — V. l'édition de 1848, p. 230.

I. Ligne: Erbach-Fürstenau.

Fürstenau, gd-duché de Hesse. — Auteur: le comte Philippe-Charles, né 1677, † 1736; droit de primog., confirmé 17 nov. 1768; mbre hér. de la Ire Chambre du gd-duché de Hesse 17 janv. 1820. — V. l'édition de 1849, p. 217. — Les cadets issus de mariages égaux de naissance portent le titre de comtes ou comtesses d'Erbach-Fürstenau.

Adalbert-Adolphe-Louis-Edgar-Hugues-Everard *comte d'Erbach-Fürstenau*, seigneur de Breuberg, Wildenstein et Rothenberg, né à Fürstenau 2 févr. 1861, fils du comte Alfred, né 6 oct. 1813, † 25 oct. 1874, et de Louise née psse de Hohenlohe-Ingelfingen, née 25 mars 1835, m. à Koschentin 28 avril 1859, † à Krähenberg 15 juill. 1913; succ. à son père; mbre hér. de la Ire Chre du gd-duché de Hesse; m. au chât. de Varlar 19 avril 1900 à — *Élisabeth* psse de Salm-Horstmar, Alt. Sérén., née 18 déc. 1870.

Enfants: 1) Ctesse *Louise* - Mathilde-Élise-Sophie-Gertrude, née à Fürstenau 10 juill. 1901.
2) Cte hér. Louis-Gustave-Othon-Hermann-Arthur-Elie-Raymond-*Alfred*, né à Fürstenau 11 avril 1905.
3) Cte *Othon*-Adolphe-Joseph-Emich-Alexandre, né à Fürstenau 22 juin 1909.

Frères et sœurs.

1. Ctesse *Gertrude*-Agnès-Louise-Luitgarde-Élise, née à Krähenberg 20 juill. 1864. *[Fürstenau.]*
2. Cte *Élie*-Charles-Othon-Gustave, né à Fürstenau 11 déc. 1866, Dr. en droit. *[Fürstenau.]*
3. Cte *Raymond*-Frédéric-Kraft-Charles, né à Fürstenau 21 févr. 1868, capit. autr. en retr. *[Fürstenau.]*
4. Ctesse *Thérèse*-Hélène-Adélaïde-Jeanne, née à Krähenberg 9 juin 1869; m. à Fürstenau 26 nov. 1889 à Frédéric prince de Hohenlohe-Waldenbourg-Schillingsfürst, Alt. Sérén.
5. Ctesse *Marie* - Charlotte - Emma, née à Fürstenau 14 sept. 1870; m. à Fürstenau 7 janv. 1909 à Guillaume cte Oeynhausen-Sierstorpff. *[Bad Driburg.]*
6. Cte *Adolphe* - Kraft - Louis, né à Fürstenau 30 déc. 1871, capit. imp. et roy. au 12e rég. de drag. *[Bisenz.]*
7. Cte *Joseph* - Botho - Regnard, né à Krähenberg 10 juill. 1874, capit. de l'esc. de cav. de la garde du corps. *[Vienne.]*

Frères du père

du mariage du gd-père, le cte Albert-Auguste-Louis, né 18 mai 1787, † 28 juill. 1851, avec Amélie psse de Hohenlohe-Neuenstein-Ingelfingen, née 20 nov. 1788, m. 26 juin 1810, † 10 oct. 1859.

1. † Cte Adalbert, né 29 août 1828, † 12 déc. 1867: m. morgan. à Francfort-s./le-Mein 20 sept. 1859 à — Charlotte Willenbücher, née à Michelstadt 11 juin 1839, † à Frankenhausen 20 mai 1913 [par diplôme de la Hesse gd-ducale, Darmstadt 7 sept. 1859], de Rothenberg (v. le Taschenbuch der Briefadeligen Häuser).
   De ce mariage sont issues deux filles.
2. † Cte Hugues-Wolfgang-Ernest-Edgar, né 15 sept. 1832, † 21 févr. 1894; m. à Schönberg 8 août 1867 à — *Marie* ctesse d'Erbach-Schönberg, née 25 janv. 1839. *[Michelstadt.]*

II. Ligne: Erbach-Erbach.

Erbach, gd-duché de Hesse. — Auteur: le comte Georges Guillaume, né 1686, † 1757; institution du droit de primog. 25 juin 1783; jonction du nom et des armes des (Kolbe-) de Wartenberg, Vienne 20 janv. 1806 et acquisition par héritage du comté du Saint Empire de Wartenberg-Roth, 10 mars 1818; mbre hér. de la Ire Chambre du gd-duché de Hesse 17 janv. 1820; collation bav. du titre d'„Erlaucht" (primog.) 22 avril 1829 conformément à la décision de la diète germanique du 13 févr. 1829; Reichsrat hér. de Bavière 9 déc. 1842. — V. l'édition de 1849, p. 216. — Les cadets issus de mariages égaux de naissance portent le titre de comtes ou comtesses d'Erbach-Erbach.

François-*Georges-Albert*-Ernest-Frédéric-Louis-Chrétien *comte d'Erbach-Erbach* et de Wartenberg-Roth, seigneur de Breuberg, Wildenstein, Steinbach, Curl et Ostermannshofen, né à Erbach 22 août 1844, fils du cte Everard, né 27 nov. 1818, † 8 juin 1884, et de Clotilde née ctesse d'Erbach-Fürstenau, née 12 janv. 1826, m. 2 nov. 1843, † 18 oct. 1871; succ. à son père; doyen de la maison princière et comtale d'Erbach, mbre hér. de la Ire Chre du gd-duché de Hesse et Reichsrat hér. de Bavière, lt. autr. en retr.; m. à Stolberg 12 sept. 1878 à — *Erika* psse de Stolberg-Stolberg, Alt. Sérén., née 15 juill. 1856.

Fils: Cte hér. François-*Érasme*, né à Erbach 23 déc. 1883 (en tutelle) *[....]*; m. à Londres 1er sept. 1905 à Dora Fischer, née à Erbach .... (mariage annulé .... 1908 *[....]*).

Frères et sœurs.

1. † Cte Ernest-François, né 9 oct. 1845, † 3 juill. 1889; m. morgan. à Erbach 31 déc. 1871 à — *Marie*-Augustine-Wilhelmine Kredell, née à Erbach 1er sept. 1847, [par diplôme de la Hesse gd-ducale daté de Darmstadt 27 nov. 1871] *de Wildenstein* (v. le Taschenbuch der Briefadeligen Häuser 1909). *[Erbach.]*
2. † Cte François-*Everard*-Alexandre-Edgar-Auguste-Adalbert, né à Erbach 1er mars 1847, † à Naples 5 juin 1901; m. morgan. à Wurzbourg 5 juill. 1875 à — *Anne* Kittner, née à Amorbach 16 avril 1847, [par diplôme de la Hesse gd-ducale daté de Darmstadt 16 août 1877] *de Curl* (v. le Taschenbuch der Briefadeligen Häuser 1909). *[Amorbach.]*
3. † Cte François-Arthur-Louis-Adalbert, né à Eulbach 1er sept. 1849, † à Erbach 7 juin 1908; m. à Ebersdorf, ppté de Reuss, 8 oct. 1878 à — *Marie* psse de Bentheim-Tecklembourg, Alt. Sérén., née 31 mars 1857. *[Erbach.]*
   Fils: 1) Cte François-Alexandre-*Conrad*-Everard-Ernest-Gustave-Henri-Hugues, né à Erbach 8 sept. 1881, lt. pruss. à la s. de l'a. *[. . . .]*
   2) Cte François-*Everard*-Georges-Albert-Charles-Arthur-Adalbert-Louis, né à Erbach 10 nov. 1886, référend. en retr., lt. au rég. de drag. de la garde du corps no 20. [*Karlsruhe* en B.]
   3) Cte François-*Alexandre*-Georges-Albert-Ernest-Everard-Alfred-Arthur, né à Erbach 16 sept. 1891.
4. Ctesse *Sophie*-Emilie-Louise-Eulalie-Emma-Thècle-Luitgarde-Adélaïde, née à Erbach 17 févr. 1851. *[Erbach.]*
5. Ctesse *Emilie*-Louise-Sophie, née à Eulbach 18 mai 1852; m. à Roth 16 oct. 1888 à Frédéric-Ernest cte de Sayn-Wittgenstein-Berleburg.

III. Ligne: Erbach-Schœnburg.

Schœnberg et König, gd-duché de Hesse. — Auteur: le cte Georges-Auguste, né 1691, † 1758; institution du droit de primog. 28 déc. 1748; mbre hér. de la Ire Chambre du gd-duché de Hesse 17 janv. 1820; titre hess. de Prince avec la qualification de „Duchlaucht" (Alt. Sérén.), Wolfsgarten 18 août 1903. — V. l'édition de 1849, p. 218. — Les cadets issus de mariages égaux de naissance portent le titre de princes ou princesses d'Erbach-Schœnberg avec la qualification d'Alt. Sérén.

Alexandre-Louis-Alfred-Everard 2e *prince et comte d'Erbach-Schœnberg*, seigneur de Breuberg et de Wildenstein, né à Schœnberg 12 sept. 1872, fils du 1er pr. Gustave, né à Schœnberg 17 août 1840, † à Darmstadt 29 janv. 1908; mbre hér. de la Ire Chre du gd-duché de Hesse, capit. de cav. pruss. à la s. de l'a., chev. hon. de l'O. de St-Jean: m. à Arolsen 3 mai 1900 à — *Elisabeth* psse de Waldeck et Pyrmont, née 6 sept. 1873. *[König.]*

Enfants: 1) Psse *Imma*-Gustava-Marie-Louise-Pauline-Edda-Adolphine-Hermine, née à König 11 mai 1901.
2) Pr. hér. *Georges-Louis*-Frédéric-Victor-Charles-Edouard-François-Joseph, né à König 1er janv. 1903.
3) Pr. *Guillaume-Ernest*-Henri-Alfred, né à König 4 janv. 1904.
4) Psse *Hélène*-Sophie-Louise-Hedwige-Emilie-Marthe, née à König 8 avril 1907.

Frère et sœur.

1. Pr. *Victor*-Serge-Henri-Bruno-Charles, né à König 26 sept. 1880, lt. pruss. à la s. de l'a.; m. à Somogyvár 9 nov. 1909 à — *Elisabeth* ctesse de Széchényi de Sarvar et Felsö-Vidék, née à Somogyvár 6 févr. 1888 (cath.). *[Darmstadt.]*
2. Psse Marie-*Elisabeth(Edda)*-Donata, née à Schœnberg 7 juill. 1883; m. à Schœnberg 19 janv. 1910 à Guillaume pr. de Stolberg-Wernigerode.

Mère.

Psse et ctesse douair. *Marie* d'Erbach-Schœnberg née psse de Battenberg, Alt. Sérén., née 15 juill. 1852; m. à Darmstadt 29 avril 1871. *[Schœnberg.]*

Sœur du père

du 1er mariage du gd-père le cte Louis, né 1er juin 1792, † 18 août 1863, avec Caroline née ctesse de Gronsfeld, née 9 nov. 1802, m. 28 févr. 1837, † 29 oct. 1852.

Ctesse *Marie*, née à Schœnberg 25 janv. 1839; m. à Schœnberg 8 août 1867 à Hugues cte d'Erbach-Fürstenau, † 21 févr. 1894.

Esterházy de Galántha.

Catholiques. — Eisenstadt (Kismarton) et Léka, Hongrie, et Vienne, 4 Wallnerstrasse.— Souche: Paul baron Esterházy de Galántha, comte de Forchtenstein (Frakno, comitat d'Oedenbourg), né 1635, † 1713, qui fut créé Prince du Saint Empire au titre personnel 8 déc. 1687 et (primog.) avec la qualification de „Hochgeboren", Presbourg 23 mars 1712; le titre de prince étendu à tous les descendants, Vienne 21 juill. 1783; acquisition de l'ancienne abbaye d'Edelstetten en Bavière 22 mai 1804, érigée en comté princier, Vienne 17 déc. 1804. — V. les éditions de 1836, p. 101, et 1848, p. 117. — Les cadets portent le titre de princes Esterházy de Galántha.

Nicolas-Paul-Antoine-Marie 11e *prince Esterházy de Galántha*, comte princier d'Edelstetten, comte de Forchtenstein, né à Vienne 5 juill. 1869, fils du 10e pr. Paul, né 21 mars 1843, † 23 août 1898, et de sa première femme Marie ctesse Trauttmansdorff, née 21 avril 1847, m. 21 oct. 1868, † 1er avril 1876; palatin hér. du comitat d'Oedenbourg, mbre hér. de la Chre des magnats de Hongrie, gd-échanson de Hongrie, cons. int. et chamb. imp. et roy., chev. de l'O. autr. de la Toison d'Or etc.: m. à Budapest 16 nov. 1898 à Marguerite ctesse Cziráky de Czirák et Dénesfalva, née à Dénesfa 11 août 1874. † au chât. d'Esterháza 18 août 1910.

Enfants: 1) Psse *Marie*-Rose-Aloïse-Alexa-Pauline, née à Eisenstadt 25 janv. 1900.

2) Pr. hér. *Paul*-Marie-Aloyse-Antoine-Nicolas-Victor, né à Eisenstadt 23 mars 1901.

3) Pr. *Antoine*-Marie-Paul-Nicolas, né à Léka 22 juill. 1903.

4) Pr. *Ladislas*-Antoine-Marie-Paul-Quirinus, né à Léka 4 juin 1905.

5) Psse *Bernadette*-Marie-Alexie-Angélique, née à Esterháza 17 juill. 1910.

Frère consanguin

du 2e mariage du père avec Eugénie psse de Croy, née 11 oct. 1854, m. 17 juin 1879, † 12 juin 1889.

Pr. *Rodolphe*-Paul-Eugène, né à Hütteldorf 27 mai 1880, attaché de lég. chamb. imp. et roy., lt. en retr. *[. . . .]*

Frère du père

du mariage du gd père le 9e pr. Nicolas, né 25 juin 1817, † 28 janv. 1894, avec lady Sarah Villiers des earls of Jersey, née 12 août 1822, m. 8 févr. 1842, † 17 nov. 1853.

Pr. Antoine-*Nicolas*, né à Vienne 16 janv. 1851, chamb. imp. et roy., capit. de cav. en retr.; m. à Budapest 15 janv. 1889 à — *Irma* ctesse Andrássy, née à Töke-Terebes, Hongrie, 28 oct. 1858, DdP. *[Pottendorf.]*

(Pour les lignes comtales de cette maison, v. le Taschenbuch der Gräflichen Häuser.)

Fugger.

Catholiques. — Famille souabe connue depuis Jean Fugger, de Graben au Lechfeld, dont un fils, Hans, acquit le droit de cité d'Augsbourg 1370; lettre de concession d'armoiries 1473; acquisition du comté de Kirchberg et de la seigneurie de Weissenhorn (district de Souabe, Bavière) 1507; noblesse du Saint Empire 1508; dignité de Comtes du Saint Empire (pour Raymond et Antoine, fils de Georges Fugger, qui fondèrent les lignes ci-dessous), Augsbourg

14 déc. 1530; noblesse hongr. pour ces derniers, Vienne 29 août 1535. — V. l'édition de 1836, p. 105.

I. Ligne de Raymond.

Chât. de Kirchberg près Oberkirchberg. — Auteur: Raymond Fugger, comte de Kirchberg et Weissenhorn, né à Augsbourg 24 oct. 1489, † 3 déc. 1535; Reichsrat hér. de Bavière 26 mai 1818; titre d'„Erlaucht" (primog.) pour Wurtemberg 27 juill. 1829, pour la Bavière 18 nov. 1842 en vertu de la décision de la diète germanique du 13 févr. 1829. Conformément aux statuts de la loi de la famille, la femme d'un agnat, pour être égale de naissance, doit être issue d'une ancienne maison comtale ayant le droit de chevalier et capitulaire („aus einem gräflichen, ritter- und stiftsmäßigen Geschlecht"). — V. l'édition de 1849, p. 219. — Les cadets portent le titre de comtes ou comtesses Fugger de Kirchberg et Weissenhorn (v. aussi p. 111).

Jean (Johannes) - Hartmann-Antoine de Padoue-Gabriel-Raymond-Joseph-Marie *comte Fugger de Kirchberg et Weissenhorn*, possesseur des sgries de Kirchberg et Oberdischingen, Bach et Wernau en Wurtemberg, de Weissenhorn, de Pfaffenhofen, Marstetten et de Wullenstetten en Bavière, noble du royaume de Hongrie, né à Gries 9 avril 1897, fils du cte Georges, né à Augsbourg 2 janv. 1850, † à Munich 6 janv. 1909; succ. à son père sous tutelle de sa mère.

Frère.

Cte *Clément*-Joseph-Raymond-Louis-Marie, né à Munich 22 nov. 1905.

Mère.

Ctesse douair. *Amélie* Fugger de Kirchberg et Weissenhorn, née ctesse de Montgelas, née à Berlin 4 mars 1867; m. à Munich 18 janv. 1896. *[. . . .]*

Frère et sœurs du père

du mariage du gd-père le cte Raymond, né 29 juin 1810, † 5 avril 1867, avec Berthe née psse d'Oettingen-Oettingen-et-Oettingen Spielberg, née 1er août 1818, m. 21 juin 1842, † 11 sept. 1890.

1. Ctesse *Anne*-Amélie-Walbourge-Françoise, née à Kirchberg 10 mai 1845; m. à Augsbourg 3 mai 1875 à Charles bar. de Reitzenstein, maj. bav. en retr. *[Munich.]*
2. Ctesse *Marie* - Jeanne - Euphémie - Notgère - Catherine, née à Kirchberg 8 juin 1847. *[Munich.]*
3. Cte *Charles*-Othon-Frédéric-Raymond, né à Augsbourg 21 oct. 1848, capit. de cav. bav. en retr. [renonce à la succession de la sgrie, d. d. Landsberg-s.-Lech 24 oct. 1894]; m. à Ratisbonne 21 mai 1895 à — *Thérèse* Schremmer, née à . . . . 3 mars 1861. *[Passau.]*
4. Ctesse *Ida* - Walbourge - Sophie - Berthe, née à Kirchberg 4 juill. 1851. *[Munich.]*
5. Ctesse *Thérèse*-Françoise-Élisabeth-Sibylle, née à Kirchberg 1er sept. 1857; m. à Augsbourg 29 avril 1889 à Clément baron de Mauchenheim dit Bechtolsheim. *[Munich.]*
6. Ctesse *Sophie*-Anne-Rose-Aloïse, née à Augsbourg 22 août 1861. *[Berlin.]*

II. Ligne d'Antoine.

Auteur: Antoine cte Fugger de Kirchberg et Weissenhorn, né à Augsbourg 10 juin 1493, † ibidem 14 sept. 1560, des fils duquel descendent les branches ci-dessous; acquisition de la seigneurie de Glött (distr. de Souabe) 1536, et de Babenhausen (ibid.) 1538.

1. Branche de Jean (à Glœtt).

Kirchheim près Mindelheim et Oberndorf près Donauwörth, district de Souabe, Bavière; coll. bav. du titre d'„Erlaucht" (primog.) 22 avril 1829 conformément à la décision de la diète germanique du 13 févr. 1829. — V. l'édition de 1849, p. 220. — Les cadets portent le titre de comtes ou comtesses Fugger de Glœtt (v. aussi p. 111).

Charles - Ernest - Marie - Fidèle - Antoine *comte Fugger de Glœtt*, seigneur

d'Oberndorf et Kirchheim, comte de Kirchberg et Weissenhorn, né à Oberndorf près Donauwörth 2 juill. 1859, fils du cte Ernest, né 14 août 1821, † 11 févr. 1885, et de Marie née baronne de Künsberg, née 5 juin 1834, m. à Ratisbonne 31 janv. 1857, † à Oberndorf 9 oct. 1901: succ. à son père; mbre hér. et 1er prés. de la Chre des Reichsräte de Bavière, doyen de la maison commune de Fugger, chev. de l'O. de St-Hubert; m. au chât. de Moos près Lindau 1er nov. 1891 à — *Élisabeth* ctesse de Quadt-Wykradt-Isny, née 11 sept. 1862.

Enfants: 1) Ctesse Anne-Élisabeth-Marie, née à Kirchheim 10 févr. 1893.
2) Ctesse *Marie*-Anne-Gabrielle-Élisabeth, née à Kirchheim 29 avril 1894.
3) Cte hér. *Joseph-Ernest*-Armand-Théodor-Charles-Marie, né à Kirchheim 26 oct. 1895.

Frères et sœurs.

1. Ctesse *Thérèse*-Marie-Berthe-Françoise-Antoinette, née à Oberndorf 27 mai 1860. *[Dillingen.]*
2. Ctesse *Fanny* - Thérèse - Ferdinande - Marie - Antoinette, née à Oberndorf 11 nov. 1861. *[Oberndorf.]*
3. Ctesse *Marie*-Anne-Aloïse-Clémentine-Ferdinande-Françoise, née à Oberndorf 9 mars 1868. *[Oberndorf.]*
4. Cte *Hermann* - Auguste - Fidèle - Antoine Maximilien - Guillaume - Ernest-Marie, né à Oberndorf 12 oct. 1872, Dr. en droit, cons. du trib. de la marine allem. à Kiel, lt. bav. en retr.
5. Cte *Guillaume*-Frédéric-Léopold-Ernest-Marie, né à Oberndorf 6 août 1876, capit. d'état maj. du rég. d'inf. de la garde bav. *[Munich.]*

Frères et sœurs du père

du mariage du gd-père, le cte Fidèle, né 7 mars 1795, † 8 janv. 1876, avec Thérèse baronne de Pelkhoven, née 6 janv. 1799, m. 14 oct. 1820, † 26 juin 1862.

1. † Cte Alfred, né à Glœtt 25 juin 1822, capit. de cav. bav. en retr., † à Banjalouka 23 avril 1900; m. à Ober-Langenstadt 16 nov. 1867 à — *Françoise* baronne de Künsberg-Langenstadt, née à Brückenau 28 juill. 1835; D. hon. de l'O. bav. de Thérèse. [*Banjalouka*, Bosnie.]
   Enfants: 1) Ctesse *Cornélie* - Françoise - Frida - Thérèse - Seraphine - Anne-Marie, née à Glœtt 3 sept. 1868. *[Banjalouka.]*
   2) Ctesse *Marie*-Ida-Thérèse-Françoise-Anne-Marguerite, née à St-Margarethen près Linz 20 juill. 1871. *[Banjalouka.]*
   3) Cte *Joseph*-Charles-Augustin-Marie-Alfred-François-Édouard-Ignace, né à Linz 19 mars 1874, capit. au 3e rég. d'art. bav. *[Landsberg-s.-Lech.]*
2. Ctesse *Ida*-Félicité-Maximilienne-Joséphine, née à Glœtt 1er févr. 1832. [*Dillingen*, Souabe.]
3. Cte *Albert*-Marie-Joseph-Charles-Fidèle, né à Glœtt 18 mars 1834. *[Rome.]*
4. † Cte Rodolphe-Marie-Joseph-Charles-Fidèle, né 18 mars 1834, † 21 mai 1890; m. à Rome 22 janv. 1879 à — *Anna*-Emilia-Francesca Mobilj de S. Giovanni, née à . . . . 4 oct. 1859. *[Rome.]*
5. Ctesse *Amélie*-Aloïse-Marie-Thérèse-Joséphine-Philomèle-Antoinette, née à Glœtt 4 mai 1837. *[Dillingen.]*

Frères du grand-père

du mariage du bisaïeul, le cte Joseph Sébastien, né 1er déc. 1749, † 10 sept. 1826, avec Marie ctesse de Waldbourg de Wolfegg-Waldsee, née 11 oct. 1765, m. 26 août 1784, † 2 sept. 1799.

1. † Cte Charles-Rasso, né 10 juin 1789, † 28 avril 1855 [renonciation à la sgrie ci-devant immédiate de Glött du 30 juill. 1822]; m. (mariage sans égalité de naissance) 4 sept. 1822 à Aloïse née Baugger, née à Glött . . . . 1798, † à Blumenthal 21 août 1864.
   Enfants (requrent, sur la requête du seniorat de la maison, l'autorisation bav. de se nommer comtes et comtesses Fugger-Blumenthal et de porter les armes originales de Fugger 27 oct. 1904), v. le Taschenbuch der Gräflichen Häuser.

2. † Cte Léopold, né 21 déc. 1797, † 7 mai 1859; m.: 1° 28 août 1828 à Marie baronne de Rassler, née 18 sept. 1802, † 30 janv. 1833; 2° à Ratisbonne 7 juill. 1840 à Rose baronne de Gumppenberg, née à Kempten 7 juin 1819, † à Munich 19 oct. 1908.
Fils du 2a lit: 1) Cte *Rodolphe* - Fidèle - Ernest - Antoine - Léopold, né à Wurzbourg 6 mars 1842. *[Munich.]*
2) Cte *Maximilien*-Aloyse-Charles, né à Wurzbourg 6 mai 1849; m. à Munich 8 juin 1883 à — *Amélie*-Claire-Marie-Thewalt-Gürtler de Gürtelrein, née à Biebrich 13 oct. 1853. *[Traunstein.]*

2. Branche de Jacques (princière): Fugger-Babenhausen.*

Augsbourg, chât. de Wellenbourg près d'Augsbourg et Babenhausen près d'Augsbourg. — Prince du Saint Empire (primog.) avec la qualification de „Hochgeboren" et érection de Babenhausen en principauté du Saint Empire, Vienne 1er août 1803; Reichsrat hér. de Bavière 26 mai 1818. — V. les éditions de 1836, p. 105, et 1848, p. 118. — Les cadets portent le titre de comtes ou comtesses Fugger de Babenhausen (v. aussi p. 111.

Charles-Georges-Ferdinand-Jacques-Marie 5e *prince Fugger de Babenhausen*, seigneur de Boos, Heimertingen, Wald, Wellenbourg, Burgwalden et Markt, comte de Kirchberg et Weissenhorn, né à Klagenfurt 15 mars 1861, fils du 4e pr. Charles, né à Babenhausen 4 févr. 1829, † ibidem 12 mai 1906, et de Frédérique née ctesse de Christalnigg de Gilitzstein, née à Klagenfurt 27 mai 1832, m. à Klagenfurt 8 oct. 1855, † ib. 17 juin 1888, noble du royaume de Hongrie, chamb. imp. et roy., lt.-col. au 6e rég. de huss. autr., chev. d'hon. de l'O. de Malte etc.; m. à Vienne 8 janv. 1887 à — *Éléonore* psse de Hohenlohe-Bartenstein-Bartenstein, Alt. Sérén., née 4 oct. 1864, DCr. *[Klagenfurt.]*

Enfants: 1) Ctesse *Frédérique* - Marie - Caroline - Henriette - Rose - Sabine-Françoise-Pauline, née à Klagenfurt 27 oct. 1887; m. à Vienne 27 oct. 1908 à Adrien Carton de Wiart, capit. au 4e rég. de drag. de la garde brit. *[Brighton.]*
2) Cte hér. *Georges*-Constantin, né à Oedenbourg 24 juill. 1889, lt. pruss. au rég. des gardes du corps. *[Potsdam.]*
3) Ctesse *Sylvie* - Rose - Éléonore - Léopoldine - Caroline - Marie, née à Maria-Enzersdorf 8 mai 1892.
4) Cte *Léopold* - Henri - Charles - Frédéric - Marie, né à Oedenbourg 18 juill. 1893, lt. wurtemb. au 2e rég. de drag. wurt. no 26. *[Stuttgart.]*
5) Ctesse *Marie-Thérèse*-Caroline-Gigina, née à Vienne 1er mars 1899.
6) Ctesse *Hélène*-Aloysie-Éléonore-Marie, née à Vienne 21 juin 1908.

Sœur.

Ctesse *Marie*-Françoise-Pauline-Caroline-Frédérique, née au chât. de Meisselberg, Carinthie, 18 août 1858 DCr.; m. à Meisselberg 25 juill. 1880 à Christophe cte de Wydenbruck, cons. int. act. et chamb., ambassadeur autr. en retr. *[. . . .]*

Frère du père

du mariage du gd-père, le 2e pr. Antoine-Anselme, né 13 janv. 1800, † 28 mai 1836, avec Françoise née psse Hohenlohe-Bartenstein-Jagstberg, née 29 août 1807, m. 20 oct. 1825, † 27 oct. 1873.

† Cte Frédéric - Antoine-Gustave-Conrad-Philippe, né à Babenhausen 26 nov. 1836, † à Munich 5 févr. 1907, col. à la s. de l'a. bav.; m. à Vienne 24 juin 1872 à — *Marie* baronne puis ctesse de Gudenus, née à Mühlbach 19 oct. 1848, DCr. *[Munich.]*

Fürstenberg.

Catholiques. — Gd-duché de Bade, Prusse (Hohenzollern), Wurtemberg et Autriche. — Maison de Souabe, dont la filiation non interrompue est établie depuis Égino II, comte d'Urach († avant 1136); acquisition par héritage des possessions de la maison de Zæhringen situées dans la Baar etc., 11 févr. 1218; Comte de Fürstenberg (cercle de Villingen, gd-duché de Bade) 1250; landgrave de Baar 18 janv. 1283; acquisition (par suite d'alliances) du comté de Heiligenberg et des seigneuries de Jungnau et de Trochtelfingen (Hohenzollern) 1534, des seigneuries de Mœsskirch et de Gundelfingen 1637, du landgraviat de Stühlingen et de la seigneurie de Hohenhœven 1639; traités d'hérédité 1576, 1699 et 1803; Grand Palatinat, Vienne 13 mars 1627 et 10 nov. 1642; dignité de Prince du Saint Empire en faveur de la ligne de Heiligenberg (éteinte 10 oct. 1716), Straubing 12 mai 1664, transfert de cette dignité à la ligne de Mœsskirch (éteinte 7 sept. 1744) et à la ligne de Stühlingen (v. ci-dessous), Vienne 10 déc. 1716; partage des possessions entre les fils de Prosper-Ferdinand landgrave de Fürstenberg-Stühlingen (né 12 sept. 1662, † 21 nov. 1704), qui furent auteurs des lignes ci-dessous.

29 juill. 1755. — V. les éditions de 1836, p. 107; 1848, p. 118, et 1892, p. 124.

I. Ligne princière.

Auteur: Joseph-Guillaume-Ernest ldgr. de Fürstenberg Stühlingen, né 12 avril 1699, † 29 avril 1762; Prince du Saint Empire (primog.) avec la qualification de „Hochgeboren", Vienne 10 déc. 1716; institution du fidéicommis (secundogén.) de Pürglitz en Bohême par la femme de l'auteur, Marie-Anne née ctesse de Waldstein, 1756; le titre de prince étendu à tous les descendants, Vienne 19 janv. 1762; les branches ci-dessous descendent de deux fils du prince Charles-Égon, né 28 oct. 1796, † 22 oct. 1854, qui succéda à Pürglitz 13 déc. 1799 et à la principauté de Fürstenberg 17 mai 1804. — Les cadets portent le titre de princes ou princesses de Fürstenberg.

1. Branche principale en Souabe.

Donaueschingen et Carlsruhe, gd-duché de Bade; chât. de Lána, Bohême, Prague, 10 Waldsteingasse, et Vienne, 13 Giselastrasse. — Auteur: le prince Maximilien-Égon, né 29 mars 1822, † 27 juill. 1873. Membre hér. de la 1re Chre du gd-duché de Bade 22 août 1818; membre hér. de la Chre des seigneurs de Wurtemberg 25 sept. 1819, de la Chre des seigneurs de Prusse 12 oct. 1854, de la Chre des seigneurs d'Autriche 1861. Réunion de la branche principale en Souabe et de la branche de Pürglitz par suite de la mort du prince Charles-Égon, 27 nov. 1896. — V. l'édition de 1848, p. 119.

Maximilien-Égon-Chrétien-Charles-Aloyse-Émile-Léon-Richard-Antoine *prince de Fürstenberg*, landgrave de Baar et de Stühlingen, comte de Heiligenberg et Werdenberg, baron de Gundelfingen, seigneur de Hausen (dans la vallée de la Kinzig), de Mœsskirch, Hohenhœven, Wildenstein, Waldsperg, Werenwag, Immendingen, Weitra et Pürglitz, etc., né à Lána 13 oct. 1863, fils du prince Maximilien-Égon (v. ci-dessus); succ. à son père dans le fidéicommis de Pürglitz et, en 1896, à son cousin, le pr. Charles-Égon (v. ci-dessus) dans la possession en Souabe; chef de la maison princière commune de Fürstenberg, mbre hér. de la Chre des sgrs de Prusse, des Ières Chres de Wurtemberg et de Bade, mbre hér. et vprés. de la Chre des sgrs d'Autriche, gd-maréchal et col. pruss. à la s. de l'a. et du 2e bat. d'inf. de marine, chamb. et cons. privé imp. et roy., major de rés du 5e rég. d'uhl. de la landwehr autr., chev. de l'O. autr. de la Toison d'Or, de l'O. de l'Aigle Noir, de l'O. des Séraphins, chev. d'hon. de l'O. de Malte, etc.: m. à Vienne 19 juin 1889 à — *Irma* ctesse de Schönborn-Buchheim, née 19 mai 1867, DdP. autr. et DCr., DdP. pruss.

Enfants: 1) Pr. hér. *Charles-Égon*-Maximilien-Marie-Émile-Léon-Erwin-François-Xavier-Jean-Wenceslas-Hubert, né à Vienne 6 mai 1891, lt. pruss. au rég. des gardes du corps, chev. d'hon. de l'O. souv. de Malte. *[Potsdam.]*

2) Psse *Léontine*-Irma-Maximilienne-Égona-Élisabeth-Aktinea-Wenceslaïa-Huberta, née à Lána 16 juin 1892, DCr.; m. à Donaueschingen 26 nov. 1912 à Hugues-Vincent pr. de Windisch-Graetz

3) Psse *Anne*-Marie-Maximilienne-Égona-Léontine-Crescentia-Wenceslaïa-Huberta, née à Lána 19 avril 1894; m. à Heiligenberg, Bade, 16 août 1913 à François-Edouard cte de Khevenhüller-Metsch.
4) Pr. *Maximilien-Égon*-Marie-Erwin-Léon-Franciscus-Amos-Wenceslas-Hubert, né à Prague 31 mars 1896.
5) Pr. *Frédéric-Edouard*-François-Xavier-Marie-Égon-Maximilien-Erwin-Léon-Bernard-Pérégrin-Wenceslas-Hubert, né à Donaueschingen 27 avril 1898.

Frère.

Pr. *Charles-Émile*-Égon-Antoine-Maximilien-Léon-Wratislaw, né à Prague 16 févr. 1867, cons. int. et chamb. imp. et roy., amb. d'Autriche-Hongrie à Madrid, lt. dans la rés. du rég. d'uhl. de landwehr autr. no 5, chev. d'honn. de l'O. de Malte etc.; m. à Keszthely 24 juill. 1902 à — *Marie*-Mathilde-Georgine ctesse Festetics de Tolna, née à Bade-Bade 24 mai 1881, DdP. et DCr.

Enfants: 1) Pr. *Tassilo*-Égon-Marie-Charles-Georges-Léon, né à Bruxelles 10 juin 1903.
2) Psse *Antonie*-Léontine-Amélie-Marie, née à Bruxelles 12 janv. 1905.
3) Psse *Marie*-Olga-Benoîte, née à Vienne 29 nov. 1907.
4) Psse Caroline-Irma-Elisabeth-Antonie, née à Vienne 19. nov. 1912.

Mère.

Psse douair. *Léontine* de Fürstenberg, née ctesse de Khévenhüller-Metsch, née 25 févr. 1843, DdP., DCr. et D. d'hon. de l'O. de Malte; m. à Vienne 23 mai 1860 (remariée à Prague 31 mai 1875 à Émile-Égon pr. de Fürstenberg-Kœnigshof, † 15 mai 1899, v. ci-dessous). [*Leontinenschloss* près Pürglitz en Bohême.]

Frères du père

du mariage du gd-père le pr. Charles-Égon, né 28 oct. 1796, † 22 oct. 1854, avec Amélie psse de Bade, née 26 janv. 1795 (évang.), m. 19 avril 1818, † 14 sept. 1869.

1. † Pr. Charles-Égon, né 4 mars 1820, † 15 mars 1892; m. 4 nov. 1844 à Élisabeth née psse Reuss, branche aînée, née 23 mars 1824, † 7 mai 1861.
Enfants: 1) Psse *Amélie*-Caroline-Gasparine-Léopoldine-Henriette-Louise-Élisabeth-Françoise-Maximilienne, née à Schaffhouse 25 mai 1848, D. hon. de l'O. bav. de Thérèse. *[Bade.]*
2) † Pr. Charles-Égon, né 25 août 1852, † 27 nov. 1896; m. à Sagan, Silésie pruss., 6 juill. 1881 à — *Dorothée* de Talleyrand-Périgord des ducs de Sagan, née 17 nov. 1862 (remariée à Paris 2 juin 1898 à Jean cte de Castelane [*Paris*, 1 rue Brignoles]).
2. † Pr. Émile-Égon, né 12 sept. 1825, † 15 mai 1899 (v. „2e Branche de Kœnigshof").

2. Branche de Kœnigshof.

Kœnigshof, Bohême, et Vienne, 17 Jacquingasse. — Auteur: le prince Émile-Égon, né 12 sept. 1825, † 15 mai 1899; institution du fidéicommis de Kœnigshof 1er juin 1866 (confirmation autr. du 21 avril 1867).

Émile-Égon-Charles-Léon-Max prince de Fürstenberg, né à Lána 13 janv. 1876, fils de feu le pr. Émile-Égon (v. ci-dessus); succ. à son père; Dr. en droit, chamb. et secr. de lég. à la lég. d'Autriche-Hongrie à Athènes, lt. du rég. d'uhl. de landwehr autr. no 6.

Sœurs.

1. Psse *Élisabeth*-Léontine-Émilie, née à Lána 31 mai 1878, DCr.; m. à Lána 6 mai 1905 à Charles altgrave de Salm-Reifferscheidt-Raitz.
2. Psse *Amélie*-Louise-Dorothée-Léontine, née à Lána 17 mars 1884; m. à Hradek près Chocerad, Boh., 14 juill. 1908 à Gustave de Koczian, lt. autr. de rés. du 13e rég. de drag. *[Francfort-s./le-Mein.]*

Mère.

Psse douair. *Léontine* née ctesse Khevenhüller-Metsch (v. 1re branche principale en Souabe).

II. Ligne des Landgraves.

Chât. de Weitra, Basse-Autriche, et Vienne, 13 Himmelpfortgasse. — Auteur: le landgrave Louis-Auguste-Égon, né 4 févr. 1705, † 10 nov. 1759; membre hér. de la Chambre des seigneurs d'Autriche 1863. — Pour les possessions v. l'édition de 1849, p. 117. — Les cadets portent le titre de landgraves ou landgravines de Fürstenberg.

Édouard-Égon landgrave de Fürstenberg, de Baar et de Stühlingen, seigneur de Weitra, Reinpolz et de Veste Wasen, né à Prague 5 nov. 1843, fils du ldgr Jean-Égon, né 21 mars 1802, † 10 janv. 1879, et de Caroline née psse d'Auersperg, née 6 mai 1809, m. à Prague 14 janv. 1836, † à Vienne 14 déc. 1900; succ. à son père; chamb. et cons. privé imp. et roy.

Sœurs.

1. Ldgvine *Thérèse*-Éléonore-Caroline-Walbourge, née à Prague 12 févr. 1839, DCr. [*Vienne*, 13 Himmelpfortgasse.]
2. Ldgvine *Louise*-Marie, née à Weitra 1er août 1840, DCr.; m. à Vienne 11 janv. 1864 à Aloyse cte de Rechberg-et-Rothenlöwen, † 28 janv. 1877.
3. Ldgvine *Gabrielle*, née à Prague 17 nov. 1844. [*Vienne.*]

Frère du père

du mariage du gd-père, le ldgr. Frédéric-Égon, né 26 janv. 1774, † 4 févr. 1856, avec Thérèse psse de Schwarzenberg, née 14 oct. 1780, m. 25 mai 1801, † 9 nov. 1870.

† Ldgr. Ernest, né 6 nov. 1816, † 24 mars 1889; m. à . . . . à Caroline née Busek, née à . . . ., † à Vienne 26 janv. 1900.

Fils (non reconnu par la famille comme égal de naissance): † Ldgr Joseph-Frédéric-Ernest, né à Brünn 3 oct. 1860, † à . . . . nov. 1907; m. à Freudenthal 5 nov. 1896 à — *Marie* Wrazilla, née à Troppau 8 oct. 1863. [. . . . .]

Giech.

Évangéliques-luthériens. — Markt-Thurnau, Haute-Franconie, Bavière. Maison de Franconie, connue authentiquement depuis Eberhard de Giecheburc (chât. de Giech, act. en ruines, près de Scheslitz) 1149; rectification des armes, Vienne 14 avril 1482; Baron du Saint Empire 22 mars 1680; Comte du Saint Empire avec la qualification de „Hoch- und Wohlgeboren" et rectification des armes, Vienne 24 mars 1695; admission au collège des comtes franconiens du Saint Empire 17 sept. 1726; acquisition de Giech 1819; promotion bav. au titre d'„Erlaucht" (primog.) 25 août 1831, et 9 avril 1861 en vertu de la décision de la diète germanique du 13 févr. 1829. — V. les éditions de 1848, p. 237, et 1862, p. 247. — Les cadets portent le titre de comtes ou comtesses de Giech (v. aussi p. 111).

Chrétien - *Charles - Godefroi* - Hermann - Henri *comte et seigneur de Giech*, né à Thurnau 15 sept. 1847, fils du cte François-Frédéric-Charles, né 29 oct. 1795, † 2 févr. 1863, et de Françoise née ctesse de Bismarck, née 5 mars 1813, m. 30 sept. 1830, † 19 mai 1872; succ. à son père; propr. de la seigneurie de Thurnau, ainsi que de Buchau, Wiesentfels, etc., Reichsrat hér. de Bavière, col. à la s. de l'a. bav., chev. de droit de l'O. de St-Jean, de l'O. de St-Hubert etc.; m. à Koschentin 6 févr. 1878 à — *Marie*-Amélie-Thérèse ctesse de Hegnenberg-Dux, née à Hof-Hegnenberg 14 mars 1853 (cath.).

Enfants: 1) Ctesse Anne-*Caroline*-Julie, née à Thurnau 19 janv. 1881; m. à Thurnau 9 févr. 1905 à Guillaume bar. Hiller de Gaertringen. [*Reppersdorf* près Jauer, Silésie.]

2) Cte hér. François-*Frédéric-Charles*-Lothaire, né à Thurnau 12 nov. 1883 (en tutelle). [. . . .]

3) Ctesse *Agnès*-Caroline-Hélène, née à Thurnau 22 oct. 1887.

Sœurs.

1. Ctesse Chrétienne-*Caroline*-Augustine-Mathilde, née à Thurnau 22 mai 1850; m. à Thurnau 21 oct. 1874 à Frédéric comte illustr. d'Ortenbourg, † 25 févr. 1894.
2. Ctesse *Julie*-Caroline-Émilie-Augustine-Louise-Mathilde, née à Thurnau 2 mars 1854; m. à Thurnau 30 mai 1877 à Jean baron de Thüngen. [*Thüngen*, Bavière.]

Gœrtz, v. Schlitz dit de Gœrtz.

Harrach.

Catholiques et évangéliques. — Prugg-s./la-Leitha, Basse-Autriche; Hradeck, Bohême, et Vienne, 3 Freiung. — Maison de Bohême, qui rattache son origine à Przibislaus de Harrach († 1289, inhumé dans le couvent de Wittingau); acquisition de la seigneurie de Rohrau (Basse-Autriche) 1524; Baron de Rohrau dans les États héréditaires d'Autriche, Vienne 12 avril 1550; Baron du Saint Empire 4 janv. 1552; gd-écuyer hér. en Autriche-sur-l'Enns 29 mai 1559; indigénat de Hongrie 1563; érection de Rohrau en baronnie du Saint Empire 12 avril 1566; Seigneur bohémien 21 févr. 1577; qualification de „Wohlgeboren", Prague 14 nov. 1579; gd-écuyer hér. en Autriche-sous-l'Enns et qualification de „Hoch- und Wohlgeboren", Vienne 19 août 1624; Comte du Saint Empire, Vienne 20 juill. 1627; érection de Rohrau en comté du Saint Empire, Prague 6 nov. 1627; fondation du fidéicommis 27 janv. 1628; prise de possession de la seigneurie de Prugg-s./la-Leitha avec Parndorf et Aschach cédée par une branche aînée (éteinte en 1886) 10 avril 1688; fondation du fidéicommis de Bohême 1697; jonction du nom et des armes des Thannhausen par suite du mariage du comte Aloyse-Thomas-Raymond avec Anne-Cécile, héritière du dernier comte de Thannhausen, Vienne 26 août 1708; réception à titre personnel au collège des comtes souabes du Saint Empire 6 juill. 1752 (pour Ferdinand-Bonaventura-Antoine cte de Harrach, † 28 janv. 1778), avec le droit de succession pour son neveu Ernest-Guidon, né 8 sept. 1723, † 23 mars 1783 et ses héritiers. Agrandissement du fidéicommis boh. par la terre de Sadowa 1862; acquisition de Rohrau par héritage de la branche aînée éteinte, 22 sept. 1886. — V. l'édition allem. de 1834, p. 176, et les éditions de 1848, p. 239, et de 1853, p. 208. — Les cadets portent le titre de comtes ou comtesses de Harrach de Rohrau et Thannhausen.

Othon-Jean-Népomucène-Bohuslave-Marie-Scholastique *comte de Harrach de Rohrau et Thannhausen*, seigneur du comté de Rohrau, baron de Prugg et Pürrhenstein, né à Prague 10 févr. 1863, fils du cte Jean, né à Vienne 2 nov. 1828, † à Vienne 12 déc. 1909, et de sa 1re femme Marie psse de Lobkowitz, née 13 juill. 1837, m. à Prague 2 août 1856, † 2 sept. 1870; succ. à son père dans le fidéicommis en vertu des arrêts des tribunaux de Vienne (28 janv. 1910) et de Prague (9 févr. 1910), mbre hér. de la Chre des sgrs d'Autriche, cons. int. et chamb. imp. et roy., chev. hon. de l'O. souv. de Malte; m. à Vienne 41 janv. 1902 à — *Caroline* psse d'Oettingen-Oettingen et Oettingen-Wallerstein, née 10 févr. 1873, DdP. autr. et DCr.

Enfants: 1) Ctesse Ernestine Antoine-Caroline-Pia-Maria-Suzanne, née à Rohrau 11 août 1903.

2) Cte hér. *Jean-Népomucène*-Antoine-Charles-Léonard-Othon-Bonaventure-Marie-Cléophas, né à Prugg 25 sept. 1904.

Frères et sœurs

a) germains;

1. Cte *Charles*-François-Léonard-Jean-Florian-Vusco, né à Prague 4 mai 1857 [renonce aux droits de primog. du consentement de la curatelle, v. ci-dessus]. *[Prague.]*
2. Ctesse *Anne*-Marie-Gisèle-Thérèse-Caroline-Jeanne, née à Prague 7 mai 1858, co-propriétaire de Hrádek et Welhartitz, DCr.; m. à Hrádek 17 août

1898 à Gottlieb bar. Henn de Henneberg Spiegel. [*Hrádek* près Schüttenhofen, Bohême.]

3. Ctesse *Gabrielle*-Thérèse-Caroline-Marie-Évariste, née à Prague 26 oct. 1859, DCr.; m. à Prugg 6 mai 1893 à Gabriel-François Marenzi comte de Tagliuno et Talgate, chamb. imp. et roy., col., comm. le 4e rég. d'uhl. de landwehr. [*Olmütz.*]

4. Ctesse *Marie-Thérèse*-Jeanne-Caroline-Anne-Edeltrude, née à Konarovic, Bohême, 23 juin 1866, DCr.; m. à Prugg 20 oct. 1896 à Stanislas cte Wisniewski, chamb. imp. et roy. [*Krystynopol*, Galicie.]

5. Ctesse *Marguerite*-Caroline-Françoise-Marie-Jeanne-Gabrielle-Venance, née à Vienne 18 mai 1870; m. à Vienne 2 févr. 1893 à François pr. de Windisch-Grætz, Alt. Sérén.

b) consanguin, du 2d mariage du père avec Marie-Thérèse psse de Thurn-et-Taxis, née 7 janv. 1856, m. à Prague 15 oct. 1878, † à Prugg 20 août 1908.

6. Cte *Ernest*-François-Hugues-Jean-Marie-Évariste, né à Hrádek, Bohême, 26 oct. 1879, chamb. imp. et roy., chev. de l'O. de St-George; m. à Munich 22 nov. 1905 à — *Elisabeth*-Sophie-Marie-Anne-Josèphe-Marguerite-Léopoldine ctesse de Preysing-Lichtenegg-Moos, née à Moos 15 nov. 1883, DCr. [*Schindeltal* près St-Veit, Basse-Autriche, et *Vienne I*, Freiung 3.]

Frère du père

du mariage du gd-père le cte François Ernest, né 13 déc. 1799, † 26 févr. 1884 avec Anne née psse de Lobkowitz, née 23 janv. 1809, m. 29 mai 1827, † 25 oct. 1881.

Cte *Alfred*-Charles, né à Prague 9 oct. 1831, seigneur d'Aschach et de Stauf dans la Haute-Autriche et de Janowitz en Moravie, gd-écuyer hér. de la Haute-et Basse-Autriche, chamb. et cons. privé imp. et roy., capit. de cav. en retr.; m. à Vienne 26 juill. 1869 à — *Anne* psse de Lobkowitz, Alt. Sérén., née 5 avril 1847, DdP. et DCr. [*Aschach* et *Traunkirchen*, Haute-Autriche, *Abbazia* et *Vienne*, 16 Favoritenstr.]

Enfants: 1) Cte *François*-Marie-Alfred, né à Traunkirchen 26 juill. 1870, sgr de Gross-Meseritsch et de Zhorz, Moravie, chamb. imp. et roy., chev. hon. de l'O. Teutonique; m.: 1° à Vienne 29 mai 1895 à Gabrielle ctesse de Khevenhüller-Metsch, née 15 nov. 1874, † 12 sept. 1896; 2° à Vienne 30 juin 1902 à Sarah psse de Hohenlohe-Waldenbourg-Schillingsfürst, Alt. Sérén., née 5 Ságh 4 déc. 1880, † à Gross-Meseritsch 10 juin 1908; 3° à Seefeld 1er févr. 1910 à — *Alice*-Louise-Marie ctesse de Hardegg de Glatz et en Machland, née à Gross-Harras 10 juill. 1879. [*Janowitz.*]
Filles du 2d lit: (1) Ctesse *Josèphe*-Sarolta-Marie-Anne-Françoise-Saturnine, née au chât. d'Aschach 29 nov. 1905.
(2) Ctesse Anne-Marie-Nicolette, née au chât. d'Aschach 6 déc. 1906.

2) Ctesse *Léopoldine*-Marie-Tita-Anne, née à Vienne 4 janv. 1872, DdP. imp. et roy. et DCr.; m. à Vienne 26 nov. 1892 à Othon cte Serényi, cons. privé et chamb. imp. et roy., landeshauptmann de Moravie. [Chât. de *Luhaczowitz* et *Lomnitz*, Moravie.]

3) Ctesse *Luidwiga*-Marie, née à Aschach 1er oct. 1876, propriétaire de Frischau, Moravie, DCr.; m. à Vienne 19 sept. 1905 à Philippe-Hugues bar. Wambolt d'Umstadt, chamb. imp. et roy. [*Frischau*, Moravie, et *Hopfenbach*, Carniole.]

4) Ctesse *Marianne*-Jeanne-Paule, née à Aschach 26 juin 1880, DCr.; m. à Aschach 27 avril 1894 à Maximilien cte et sgr de Sprinzenstein, chamb. imp. et roy, lt. de rés. du 6e rég. de drag. [Chât. de *Sprinzenstein* et *Linz.*]

Frère du bisaïeul

du mariage du trisaïeul, le cte Ernest-Guido, né 8 sept. 1723, † 23 mars 1783, avec Marie-Josèphe ctesse de Dietrichstein de Nicolsbourg, née 2 nov. 1736, m. 28 nov. 1752, † 5 mars 1802.

† Cte Ferdinand, né 17 mars 1763, † 5 déc. 1841; m. 7 janv. 1795 à Chrétienne baronne de Raysky, née 14 mai 1767, † 8 juin 1830.

Fils du 1er lit: † Cte Charles, né 16 nov. 1795 (évang.), † 25 nov. 1878, sgr de Gross-Sægewitz dans la Silésie pruss.; m.: 1° 10 juill. 1829 à Thérèse ctesse Sedlnitzky, née 26 août 1810, † 23 sept. 1834; 2° à Dresde 5 juill. 1838 à Isabelle baronne de Pfister, née 17 nov. 1812 (évang.), † 5 avril 1896.

Fils (évang.): a) du 1er lit: (1) Cte *Ferdinand*-Frédéric-Guillaume-Auguste-Anne, né à Rosnochau, Haute-Silésie, 27 févr. 1832, sgr de Tiefhartmannsdorf avec Rathschin en Silésie, cons. int. act. pruss., prof. et major; m. à Oberhofen en Suisse 26 août 1868 à — *Hélène* ctesse de Pourtalès, née à Constantinople 7 mai 1849.

Enfants (évang.): a. Ctesse Victoire-Augustine-Thérèse-Anne-*Élisabeth*, née à Berlin 24 juin 1870; m. à Tiefhartmannsdorf 13 oct. 1891 à Christophe cte Vitzthum d'Eckstädt, chamb., min. d'État de l'intérieur et des aff. étrang. du royaume de Saxe. *[Dresde.]*

b. Cte *Jean-Albert*, né à Florence 11 févr. 1873, lt. pruss. de la rés. du rég. de huss. no 7; m. à Munich 23 oct. 1899 à — *Hélène* ctesse d'Arco-Zinneberg, née 26 oct. 1877 (cath.). *[Florence.]*

Filles (cath.): a) Ctesse *Marie*-*Élisabeth*-Léopoldine-Innocentia, née à Munich 28 juill. 1900.

b) Ctesse Hélène-Jucunde-Marie, née à Florence 25 nov. 1901.

c) Ctesse *Mechtilde*-Marie-Gerda, née à Florence 31 mars 1905.

d) Ctesse *Barbe*-Marie-Sophie-Éléonore-Renée, née à Florence 20 sept. 1907.

e) Ctesse *Irène*-Marie-Rosaire-Pauline, née à Tiefhartmannsdorf 2 oct. 1910.

c. Ctesse Paule-Jeanne-Hildegarde-Albertine-Caroline-*Éléonore*, née à Tiefhartmannsdorf 4 juill. 1878; m. à Oberhofen près Thun, Suisse, 26 sept. 1903 à Hans-Heinrich XVI cte de Hohenberg bar. de Fürstenstein (v. Pless).

d. Ctesse Françoise-Carola-Marianne-*Renée*, née à Berlin 16 avril 1882; m. à Berlin 18 déc. 1903 à Dietrich de Bethmann-Hollweg, cons. de lég. à l'amb. d'Allemagne à Vienne.

b) du 2d lit: (2) Cte Georges-*Léopold*-Charles, né à Breslau 26 déc. 1839, landrat pruss. en retr., mbre de la Chre des députés de Prusse. *[Gross-Saegewitz.]*

(3) † Cte Ernest, né 20 juin 1845, † 10 juin 1896; m. à . . . . 5 avril 1872 à Adèle-Amélie-Charlotte-Wilhelmine-Sophie de Jena-Nettelbeck, née à Kœthen dans la Marche 16 mars 1852, † à Klein-Krichen 3 juill. 1905.

Enfants: a. Ctesse *Irmgard*-Isabelle-Gabrielle-Adèle, née à Klein-Krichen 10 avril 1874; m. à Klein-Krichen 26 févr. 1897 à Axel de Levetzow, sgr fidéicommiss. de Lelkendorf, major de cav. en retr. [Chât. de *Lelkendorf* près Malchin.]

b. Ctesse *Fréda*-Caroline-Anne-Adolphine, née à Klein-Krichen 11 déc. 1876; m. à Klein-Krichen 30 sept. 1898 à Ernest d'Unruh, sgr de Conradswaldau, Silésie.

c. Cte *Manfred*-Charles-Théodore-Victor-Ernest, né à Klein-Krichen 10 mai 1878; m. au chât. de Meyenburg 24 mai 1906 à — *Madeleine* de Rohr dit de Wahlen-Jürgass, née à Demmin 26 juill. 1881. *[Klein-Krichen.]*

Enfants: a) Ctesse *Sophie*-*Adèle*-Anne-Madeleine, née à Klein-Krichen 28 mars 1907.

b) Cte *Gonthier*-Charles-Theodor-Ernest-Manfred, né à Klein-Krichen 13 août 1908.

c) Ctesse *Ursule*-Hélène-Anne-Gerda, née à Klein-Krichen 11 août 1910.

d) Cte *Leonhard* - Ferdinand-Théodor-Ernest-Léopold-Manfred, né à Klein-Krichen 8 avril 1912.

d. Ctesse *Gerda*-Adèle-Conradine-Sophie, née à Klein-Krichen 3 avril 1880; m. à Klein-Krichen 7 avril 1904 à Léopold de Boehm-Bezing, capit. au 18e rég. de drag. meckl. *[Parchim.]*

Hohenlohe.

Maison de Franconie, qui paraît authentiquement depuis 1153 et qui porte son nom, tiré de l'ancien château de Hohenloch près d'Uffenheim (Franconie-Moyenne, Bavière), depuis la mort d'Henri Ier de Weickersheim (vers 1182), à partir duquel est établie la filiation suivie de la maison; Comte de Romaniola vers 1230; Comte de Hohenlohe et de Ziegenhain vers 1430; union d'hérédité 1511; partage des possessions entre deux fils du comte Georges Ier, né 17 janv. 1488, † 16 mars 1551, qui furent auteurs des lignes ci-dessous, 1553; collation wurtemb. de la qualification de „Durchlaucht" aux cadets de toute la maison de Hohenlohe, Stuttgart 3 févr. 1902. — V. les éditions de 1836, p. 115, et 1848, p. 124.

I. Ligne de Neuenstein.

Wurtemberg, Prusse et Saxe-Gotha. — Auteur: Louis-Casimir comte de Hohenlohe, né 12 janv. 1517, † 24 août 1558; jonction du nom et des armes de la maison éteinte de Langenbourg; séparation de la première ligne de Langenbourg (éteinte 1590) 1586; séparation de la maison de Langenbourg florissante aujourd'hui du vivant du comte Philippe-Ernest, né 11 août 1584, † 29 juin 1628; Comte de Gleichen 15 janv. 1631; les branches ci-dessous descendent de deux fils du comte Henri-Frédéric, né 5 sept. 1625, † 5 juin 1699.

1re Branche : Hohenlohe-Langenbourg.

Luthériens et catholiques. — Langenbourg, Wurtemberg. — Auteur: Albert-Wolfgang comte de Hohenlohe-Langenbourg, né 6 juill. 1659, † 17 avril 1715; Prince du Saint Empire et rectification des armes 7 janv. 1764; le titre de prince de Hohenlohe-Langenbourg confirmé et qualification de „Hochgeboren", Vienne 29 mai 1772; membre héréditaire de la Chambre des seigneurs de Wurtemberg 25 sept. 1819. — V. l'édition de 1849, p. 122. — Les cadets portent le titre princes ou princesses de Hohenlohe-Langenbourg avec la qualification d'Alt. Sérén.

Ernest - Guillaume - Frédéric - Charles - Maximilien 7e *prince de Hohenlohe-Langenbourg*, comte de Gleichen, né à Langenbourg 13 sept. 1863, fils du 6e pr. Hermann, né à Langenbourg 31 août 1832, † ibidem 9 mars 1913, et de Léopoldine - Wilhelmine-Pauline-Amélie-Maximilienne psse de Bade, Alt. Grand-duc, née à Carlsruhe 22 févr. 1837, m. à Carlsruhe 24 sept. 1862, † à Strasbourg 23 déc. 1903, mbre hér. de la Ire Chre de Wurtemberg; major pruss. à la s. de l'a., comm. de l'O. de St-Jean; m. à Cobourg 20 avril 1896 à — *Alexandra* psse de Saxe-Cobourg-et-Gotha, etc., Alt. Roy., née 1er sept. 1878.

Enfants: 1) Pr. hér. *Godefroi* - Hermann-Alfred-Paul-Maximilien-Victor, né à Langenbourg 24 mars 1897.

2) Psse *Marie*-Melita-Léopoldine-Victoria-Féodora-Alexandra-Sophie, née à Langenbourg 18 janv. 1899.

3) Psse *Alexandra*-Beatrice-Léopoldine, née à Cobourg 2 avril 1901.

4) Psse *Irma*-Hélène, née à Langenbourg 4 juill. 1902.

Sœurs.

1. Psse *Élise*-Victoria-Féodora-Sophie-Adélaïde, née à Langenbourg 4 sept. 1864; m. à Langenbourg 11 nov. 1884 à Henri XXVII, pr. Reuss, br. cad.
2. Psse *Féodora*-Victoria-Albertine, née à Langenbourg 23 juill. 1866; m. à Langenbourg 12 juill. 1894 à Emich prince de Leiningen.

Frères du père

du mariage du gd-père le 4e pr. Ernest, né 7 mai 1794, † 12 avril 1860, avec Féodora née psse de Leiningen, née 7 déc. 1807, m. 18 févr. 1828, † 23. sept. 1872.

1. † Pr. Charles-Louis-Guillaume-Léopold, né à Langenbourg 25 oct. 1829, † à Salzbourg 16 mai 1907 [avait renoncé en faveur de son frère Hermann (v. ci-dessus) en vertu d'un contrat de famille du 21 avril 1860]; m. (mariage non-égal de naissance) à Paris 21 févr. 1861 à Marie Grathwohl, baronne de Bronn [titre wurt. du 4 mars 1890; v. le Taschenbuch der Freiherrlichen Häuser et l'article Weikersheim dans la IIIe partie de cet annuaire], née à Weickersheim 1er févr. 1837, † à Salzbourg 19 mai 1901.
2. † Pr. Victor, né 11 nov. 1833, † à Londres 31 déc. 1891; m. à Londres 24 janv. 1861 à Laure Seymour, comtesse de Gleichen [titre de Saxe-Cobourg-et-Gotha du 14 janv. 1861; v. le Taschenbuch der Gräflichen Häuser], née à Londres 27 janv. 1833, † ibid. 13 févr. 1912.

Frère du trisaïeul

du mariage du quadrisaïeul, le 1er pr. Louis, né 20 oct. 1696, † 16 janv. 1765, avec Éléonore ctesse de Nassau-Saarbrücken, née 30 juin 1707, m. 25 janv. 1723, † 15 oct. 1769.

† Pr. Frédéric-Ernest, né 16 mai 1750, † 24 oct. 1794; m. 7 févr. 1773 à Madeleine-Adrienne baronne Zwier de Harem, née 23 avril 1746, † 28 sept. 1822.

Fils: † Pr. Gustave, né 29 août 1777, † 26 juin 1866; m. 16 janv. 1816 à Frédérique ldgvine de Fürstenberg, née 27 juin 1781 (cath.), † 11 juill. 1858.

Fils (cath.): † Pr. Louis, né 11 janv. 1823, † 26 juill. 1866; m. à Prague 20 sept. 1857 à — *Gabrielle* ctesse de Trauttmansdorff-Weinsberg, née 30 sept. 1840, DdP. autr. et DCr. (remariée à Prague 7 sept. 1867 à Ladislas cte de Thun-Hohenstein, † 15 déc. 1887 [*Rothenhaus*, Bohême]).

Enfants: a. Psse *Marie*-Isabelle-Gabrielle, née à Prague 30 juill. 1858; m. à Prague 1er oct. 1884 à Paul cte de Almeida. [*Starnberg*, Bavière, et *Prague*, Bohême.]

b. Pr. *Godefroi*-Charles-Joseph, né à Czegled, Hongrie, 15 janv. 1860, mbre hér. de la Chre des sgrs du Reichsrat autr., chamb. imp. et roy., lt. en retr.; m. à Vienne 31 août 1890 à — *Anne* ctesse de Schönborn-Buchheim, née 4 mars 1865, DdP. autr. et DCr. [*Rothenhaus*, Bohême.]

Enfants: a) Psse Marie-*Isabelle*-*Gabrielle*-Françoise-Ferdinandine, née à Rothenhaus 30 mai 1891.

b) Pr. *Louis*-Erwin-Godefroi-Charles-Edouard-Marie, né à Rothenhaus 13 oct. 1892.

c) Pr. Godefroy-*Constantin*-Erwin-Marie-Hermann, né à Rothenhaus 11 sept. 1893.

d) Pr. *Maximilien*-*Égon*-Marie-Erwin-Paul, né à Rothenhaus 19 nov. 1897.

e) Pr. *Charles-Erwin*-Léopold-Godefroi-François-Marie, né à Rothenhaus 1er déc. 1903.

f) Pr. *Rodolphe*-Ferdinand-Charles-Erwin-François-Marie, né à Rothenhaus 1er déc. 1903.

c. Pr. *Max*-Charles-Rodolphe, né à Prague 15 avril 1861; m. à Bregenz 29 oct. 1891 à — *Caroline* ctesse de Sayn-Wittgenstein-Berlebourg, née 28 août 1867. [. . . .]

Enfants: (a) Psse *Marie-Thérèse*, née à Salzbourg 13 janv. 1895.

(b) Pr. *Maximilien*-Charles-Joseph-Marie, né à Toblach 21 juill. 1901.

d. Psse *Gabrielle*-Marie-Isabelle, née à Vienne 21 oct. 1862, DdP. autr. et DCr.; m. à Prague 27 août 1883 à Engelbert pr. d'Auersperg.

e. Psse *Ada*-Marie-Thérèse, née à Prague 3 nov. 1864, DCr.; m. à Prague 14 oct. 1885 à Charles cte Chotek de Chotkowa et Wognin. [*Gross-Priesen*, Bohême.]

f. Pr. *Charles*-Frédéric-Léopold, né à Rothenhaus 11 mai 1866 Dr. en théol. camérier secr. de S. S., prélat d'Olmütz.

2e Branche: Hohenlohe-Ingelfingen.

Luthériens. — Wurtemberg et Silésie pruss. — Auteur: Chrétien-Kraft comte de Hohenlohe-Ingelfingen, né 15 juill. 1668, † 2 oct. 1743; Prince du Saint Empire et rectification des armes 7 janv. 1764; le titre de prince de Hohenlohe-Ingelfingen confirmé et qualification de „Hochgeboren", Vienne 29 mai 1772; les rameaux ci-dessous descendent de deux fils du prince Frédéric-Louis, né 31 janv. 1746, résidant à Oehringen depuis 1805, † 15 févr. 1818.

1er Rameau: Hohenlohe-Oehringen.

Oehringen, Wurtemberg, et Slawentzitz, Silésie pruss. — Auteur: Auguste prince de Hohenlohe-Oehringen, né 27 nov. 1784, † 15 févr. 1853; membre hér. de la Chambre des seigneurs de Wurtemberg 25 sept. 1819; membre hér. de la Chambre des seigneurs de Prusse 12 oct. 1854; titre pruss. de Duc d'Ujest, attaché à la possession des seigneuries fidéicommissaires situées dans la Haute-Silésie, érigées en duché sous le nom d'Ujest, Kœnigsberg 18 oct. 1861. — V. l'édition de 1849. p. 123. — Les cadets portent le titre de princes ou princesses de Hohenlohe-Oehringen avec la qualification d'Altesse Sérénissime.

Auguste-Charles-*Chrétien-Kraft* 5e *prince de Hohenlohe-Oehringen*, 2e *duc d'Ujest*, comte de Gleichen, etc., né à Oehringen 21 mars 1848, fils du 4e pr. Hughes, né 27 mai 1816, † 23 août 1897, et de Pauline née psse de Fürstenberg, née 11 juin 1829 (cath.), m. 15 avril 1847, † 8 août 1900; mbre hér. de la Chre des sgrs de Prusse, mbre hér. de la Ire Chre de Wurtemberg, MG. à la s. de l'a. pruss., chev. hon. de l'O. de St-Jean, etc.

Frères et sœurs.

1. Psse *Marie*-Félicité, née à Schaffhouse 25 juill. 1849 (cath.); m. à Slawentzitz 25 juin 1877 à Henri XIX prince Reuss br. cad., † 13 mars 1904.
2. Psse *Louise*-Marie, née à Slawentzitz 14 juill. 1851 (cath.), D. hon. de l'O. de Malte et de l'O. bav. de Thérèse; m. à Slawentzitz 24 juin 1872 à Fred cte de Frankenberg et Ludwigsdorff, † 31 déc. 1897. *[Slawentzitz.]*
3. † Pr. Frédéric-Charles, né à Slawentzitz 21 sept. 1855, † à Paris 27 déc. 1910; m. à Londres 17 août 1892 à — *Marie* ctesse de Hatzfeld, née á Berlin 10 janv. 1871. *[Paris.]*
   Filles: 1) Psse *Érica*-Hélène-Pauline-Marie-Dorothée, née à Sommerberg 1er déc. 1893.
   2) Psse *Élisabeth*-Charlotte-Louise, née à Sommerberg 31 juill. 1896.
4. Pr. *Jean*-Henri-Georges, né à Slawentzitz 24 avril 1858, E. e. et M. pl. pruss. en retr., cons. int. act., major de cav. à la s. de l'a. pruss.; m. à Bamberg 29 avril 1889 à — *Olga* psse de Hohenlohe-Oehringen, née 3 avril 1862 (v. ci-dessous). *[St-Johann-s-March.]*
   Enfants: 1) Pr. Hugues-Félix-*Auguste*, né à Madrid 28 avril 1890.
   2) Psse *Alexandrine*-Marie-Marguerite, née à Dresde 12 mai 1891.
   3) Psse *Dorothée*-Marie-Frédérique-Wilhelmine, } nés à Dresde
   4) Pr. *Kraft*-Frédéric-Charles, lt. pruss. au 3e rég. d'uhl. de la garde [*Potsdām*]. } 16 mars 1892.
5. Pr. *Max*-Antoine-Charles, né à Slawentzitz 2 mars 1860, lt.-col. pruss. à la s. de l'a., chev. de droit de l'O. de St-Jean; m. à Wiesbade 11 févr. 1890 à — Hélène ctesse de Hatzfeldt, née 3 mars 1865, † à Berlin 21 mai 1901. *[Berlin.]*
   Enfants: 1) Pr. *Valdemar*-Hugues-Hermann-Maximilien, né à Berlin 2 déc. 1890, stud. jur.
   2) Pr. *Max-Hugues*-Paul-Frédéric-Charles-Égon, né à Berlin 25 mars 1893, lt. pruss. au rég. de drag. no 8. *[Oels.]*
   3) Psse Marguerite-Victorie-Pauline-Dorothée-Louise-Hélène, née à Sommerberg 20 juill. 1894.

6. *Hugues*-Frédéric, né à Slawentzitz 26 sept. 1864 [renonce au nom et aux droits de prince de Hohenlohe-Oehringen et reçoit le nom et titre de comte de Hermersberg par collation royale wurtemb. du 6 avril 1904] (v. le Taschenbuch der Gräflichen Häuser).
7. Psse *Marguerite*-Marie-Élisabeth, née à Slawentzitz 27 déc. 1865 (cath.); m. à Slawentzitz 25 oct. 1887 à Guillaume cte de Hohenau. [. . . .]

Frère du père

du mariage du gd-père, le 3e pr. Auguste, né 27 nov. 1784, † 15 févr. 1853, avec Louise née dsse de Wurtemberg, née 4 juin 1789, m. 28 sept. 1811, † 26 juin 1851.

† Pr. Félix, né à Oehringen 1er mars 1818, † à Asnières près de Paris 8 sept. 1900; m. à Cassel 12 juin 1851 à Alexandrine psse de Hanau, ctesse de Schaumbourg, née 22 déc. 1830, † 20 déc. 1871.

Enfants: 1) Psse Frédérique-Wilhelmine-*Jadwiga*, née à Francfort-s./le-Mein 6 oct. 1857, D. hon. de l'O bav. de Thérèse; m. à Francfort 28 mai 1879 à François-Éric cte de Benzel-de-Sternau-et-Hohenau. [Chât. de *Jägersburg*, Haute-Franconie.]

2) Pr. Victor-Hugues-*Kraft*-Frédéric-Guillaume-Maurice, né à Mayence 19 janv. 1861, capit. dans la rés. du 4e rég. de drag. autr. [*Enns*, Haute-Autr.]; m. à Paris 10 oct. 1885 à Marguerite-*Marie*-Madeleine-Nativité de Vassinhac des comtes d'Imécourt, née à Paris 25 déc. 1863 (divorcée à Laon 11 févr. 1901, évangél. depuis . . sept. 1901, remariée à Cobourg 5 nov. 1901 à Jules baron de Wangenheim, chamb. et intendant gén. du théâtre de la cour à Brunsvick).

3) Psse Gertrude-Augustine-Mathilde-*Olga*, née à Heidelberg 3 avril 1862; m. à Bamberg 29 avril 1889 à Jean pr. de Hohenlohe-Oehringen (v. ci-dessus).

4) Psse Marie-*Louise*-Augustine, née à Heidelberg 26 janv. 1867; m. à Bamberg 8 mai 1886 à Albert pr. de Waldeck-et-Pyrmont, † 11 janv. 1897.

5) Ferdinand-*Alexandre*, né à Lindau 20 déc. 1871 [renonce au titre et aux droits de pr. de Hohenlohe Oehringen et reçoit par décret royal wurt. du 30 mai (diplôme du 31 juill.) 1895 le titre et le nom héréd. de baron de Gabelstein; v. le Taschenbuch der Freiherrlichen Häuser].

2e Rameau: Hohenlohe-Ingelfingen.

Koschentin, rég. d'Oppeln, Silésie pruss. — Auteur: Adolphe prince de Hohenlohe-Ingelfingen, né 29 janv. 1797, † 24 avril 1873; fondation du fidéicommis de Koschentin avec Boronow, Tworog, Landsberg et Czieschowa, 13 janv. 1823; membre héréditaire de la Chambre des seigneurs de Prusse 12 oct. 1854. — V. l'édition de 1849, p. 124. — Les cadets portent le titre de princes ou princesses de Hohenlohe-Ingelfingen avec la qualification d'Altesse Sérénissime.

Guillaume-Frédéric-*Charles-Godefroi*-Kraft *prince de Hohenlohe-Ingelfingen*, comte de Gleichen, etc., né à Koschentin 8 nov. 1879, fils du pr. Frédéric-Guillaume, né 9 janv. 1826, † 24 oct. 1895 et d'Anne de Hohenlohe-Ingelfingen née ctesse de Giech, née à Francfort-s./le-M. 27 avril 1849; m. à Méran 4 avril 1872, † à Wiesbade 14 mars 1909; succ. à son père, sgr fidéicommissaire de Koschentin, lt. pruss. à la s. de l'a.

Sœurs.

1. Psse *Françoise*-Louise-Constance-Caroline-Julie-Adélaïde, née à Potsdam 23 févr. 1873. *[Koschentin.]*
2. Psse *Anne-Louise*-Hélène-Ellinor, née à Koschentin 25 juin 1876. *[Koschentin.]*
3. Psse *Adèle*-Louise-Mathilde-Jenny-Hélène, née à Koschentin 26 août 1877; m. à Wiesbade 19 avril 1898 à Godefroi cte de Pückler de Limpourg.
4. Psse *Marie-Agnès*-Amélie-Élise, née à Koschentin 27 sept. 1883. *[Koschentin.]*

Frère et sœur du père.

1. † Pr. Kraft, né 2 janv. 1827, † 16 janv. 1892; m. morgan. à Dresde 31 mars 1880 à — *Louise*-Berthe Thiem, née à Halle-s./le-Saale 31 janv. 1838,

annoblie avec le nom *de Lobenhausen*, [en vertu d'un diplôme pruss. daté de Berlin 19 sept. 1880], v. le Taschenbuch der Briefadeligen Häuser. *[Dresde.]*

2. † Psse Louise-Éléonore-Amélie-Ernestine-Jenny, née à Koschentin 25 mars 1835, † à Krähenberg 15 juill. 1913; m. à Koschentin 28 avril 1859 à Alfred comte illustr. d'Erbach-Fürstenau, † 25 oct. 1874.

II. Ligne de Waldenbourg (-Schillingsfürst).

Catholiques. — Wurtemberg, Bavière et Prusse. — Auteur: Éverard comte de Hohenlohe, seigneur de Waldenbourg, né 11 oct. 1535, † 9 mars 1570; jonction du nom et des armes de la maison éteinte de Langenbourg 1558; séparation de la maison de Schillingsfürst avec le troisième fils du comte Georges-Frédéric Ier: Georges-Frédéric II comte de Hohenlohe-Waldenbourg, seigneur de Schillingsfürst, né 16 juin 1595, † 20 sept. 1635, deux fils duquel furent auteurs des maisons ci-dessous.

A. Maison de Hohenlohe-Bartenstein-et-Jagstberg.

Bartenstein, Wurtemberg. — Auteur: Chrétien comte de Hohenlohe-Waldenbourg-Schillingsfürst-Bartenstein, né 31 août 1627, † 15 juin 1675; Prince du Saint Empire avec rectification des armes et qualification de „Hochgeboren", Francfort-s./le Mein 21 mai 1744; érection de Bartenstein en principauté du Saint Empire, Vienne 1er août 1757; membre héréditaire de la Chambre des seigneurs de Wurtemberg 25 sept. 1819; „Reichsrat" hér. de la couronne de Bavière 1er sept. 1887. — V. l'édition de 1849, p. 126 et de 1899, p. 166. — Les cadets portent le titre de princes ou princesses de Hohenlohe-Bartenstein-et-Jagstberg avec la qualification d'Altesse Sérénissime (v. aussi p. 111).

Jean-Frédéric-Michel-Charles-Marie 7e *prince de Hohenlohe-Bartenstein-et-Jagstberg*, Alt. Sérén., né à Bartenstein 20 août 1863, fils du 6e prince Charles-Louis, né 2 juill. 1837, † 23 mai 1877; mbre hér. et vice-prés. de la Ire Chre de Wurtemberg et Reichsrat hér. de Bavière, lt.-col. bav. à la s. de l'a., lt.-col. wurtemb. à la s. du rég. d'uhl. (1er de Wurtemberg) no 19, lt.-col. sax. à la s. de l'a., gd-comm. de l'O. bav. de St-Georges, chev. de l'O. autr. de la Toison d'Or, de l'O. de St-Hubert, de l'O. du Crancelin; m. à Salzbourg 12 févr. 1901 à — *Anne*-Marie-Thérèse psse imp. et adsse d'Autriche etc., Alt. imp. et roy., née 17 oct. 1879, DCr.

Enfants: 1) Psse *Marie*-Rose-Adélaïde-Thérèse-Henriette-Marguerite-Anne, née à Bartenstein 21 déc. 1903.

2) Pr. hér. *Charles*-Ferdinand-Othon-Léopold-Michel-Marie-Jean, né à Bartenstein 20 oct. 1905.

3) Pr. Albrecht-Marie-Joseph-Ernest-Georges-Alexandre-Conrad, né à Bartenstein 9 sept. 1906.

4) Psse Élisabeth-Adélaïde-Éléonore-Germaine-Ernestine-Marie-Immaculée, née à Bartenstein 8 déc. 1907.

5) Psse Marguerite-Henriette-Marie-Agnès-Antonie-Aloysie, née à Bartenstein 14 févr. 1909.

6) Pr. *Frédéric-Auguste*-Hermann-Marie-Pierre-Rasso, né à Lindau 3 sept. 1910.

Sœurs (princesses de Hohenlohe-Bartenstein-Bartenstein).

1. Psse *Marie*-Henriette-Éléonore-Aloïse-Jeanne-Caroline, née à Bartenstein 6 juill. 1861, DdP. imp. et roy. et DCr.; m. à Bartenstein 3/4 août 1885 à Albert cte Lonyay de Nagy-Lónya et Vásáros-Namény, cons. int. et chamb. imp. et roy., gén. de cav. et gd-maître des tournois. *[Vienne.]*

2. Psse Éléonore *(Nora)*-Aloïse-Marie, née à Bartenstein 4 oct. 1864, DCr.; m. à Vienne 8 janv. 1887 à Charles cte hér., act. pr. Fugger de Babenhausen.

Mère.

Psse douair. *Rose* de Hohenlohe-Bartenstein-Bartenstein née ctesse de Sternberg, née 16 mars 1836, DdP. et DCr.; m. à Zasmuk, Bohême, 30 oct. 1859; remariée à Politschan, Bohême, 5 mai 1881 à Léopold prince de Croy, † 15 août 1894.

B. Maison de Hohenlohe-Waldenbourg-Schillingsfürst.

Auteur: Louis-Gustave comte de Hohenlohe-Waldenbourg-Schillingsfürst, né 8 juin 1634, † 21 févr. 1697; Prince du Saint Empire avec rectification des armes et qualification de „Hochgeboren", Francfort-s./le-Mein 21 mai 1744; titre reconnu en Prusse 29 déc. 1744, reconnu pour la Saxe électorale 2 févr. 1745; érection du comté de Waldenbourg en principauté du Saint Empire et rectification des armes, Vienne 14 août 1757; fondation de l'O. du Phénix de la maison de Hohenlohe 1758; partage des possessions entre deux fils du prince Charles-Albert II, né 21 févr. 1742, † 14 juin 1796, auteurs des branches ci-dessous, 5 avril 1807.

1. Waldenbourg.

Waldenbourg, Wurtemberg. — Auteur: Charles-Albert III prince de Hohenlohe-Waldenbourg-Schillingsfürst, né 29 févr. 1776, † 15 juin 1843, qui céda à son frère cadet la seigneurie de Schillingsfürst 5 avril 1807; membre héréditaire de la Chambre des seigneurs de Wurtemberg 25 sept. 1819. — V. l'édition de 1862, p. 140. — Les cadets portent le titre de princes ou princesses de Hohenlohe-Waldenbourg-Schillingsfürst avec la qualification d'Altesse Sérénissime.

Frédéric-Charles-Clovis-Constantin-Adolphe 7e *prince de Hohenlohe-Waldenbourg-Schillingsfürst*, né à Kupferzell 26 sept. 1846, fils du 5e pr. Frédéric-Charles, né 5 mai 1814, † 26 déc. 1884, et de Thérèse née psse de Hohenlohe-Schillingsfürst, née 19 avril 1816 (luth.), m. 26 nov. 1840, † 7 janv. 1891; succ. à son frère, le 6e pr. Nicolas (v. ci-dessous), 23 oct. 1886; doyen de la maison commune de Hohenlohe, mbre hér. de la Ire Chre de Wurtemberg, chamb. imp. et roy. et cons. de gouv. autr. en retr; m. à Fürstenau 26 nov. 1889 à — *Thérèse* ctesse d'Erbach-Fürstenau, née 9 juin 1869.

Fils: Pr. hér. *Frédéric-Charles*-Louis-Philippe-Ernest-François-Joseph, né à Waldenbourg 31 juill. 1908.

Frères et sœur.

1. † 6e Pr. Nicolas, né 8 sept. 1841, † 23 oct. 1886; m. 6 juill. 1869 à Sarah psse Esterházy de Galántha, née 16 mars 1848, † 22 févr. 1885.
   Fille: Psse *Sarah-Marie*-Thérèse-Catherine-Gabrielle-Caroline-Pauline, née à Stuttgart 20 févr. 1885; m. à Waldenbourg 30 sept. 1913 à Charles cte de Thun-et-Hohenstein, chamb. autr. et lt. au 14e rég. de drag. [. . . .]
2. Pr. *Clovis*-Charles-Joseph-Marie, né à Kupferzell 1er janv. 1848, cons. int. et chamb. imp. et roy., major en retr.; m.: 1° à Vienne 15 janv. 1877 à Françoise ctesse d'Esterházy baronne de Galántha, née 24 sept. 1856, † 10 janv. 1884; 2° à Budapest 2 mars 1890 à — *Sarolta* ctesse Majláth de Székhely, née à Pécs 16 oct. 1856, DdP. et DCr. [*Zsigmondháza* par Vágbesztercze (Hongrie).]
   Fils du 1er lit: 1) Pr. *Nicolas*-Maurice-Aloyse-Hubert-Marie, né à Budapest 3 nov. 1877, chamb. imp. et roy., secr. de lég. au ministère des affaires étrangères à Vienne.
   2) Pr. Frédéric-*François*-Augustin-Marie, né à Budapest 15 févr. 1879, chamb. imp. et roy., capit. d'état-maj.-gén., att. milit. à St-Pétersbourg.
   4) Pr. *Charles* Égon-Jean-Népomucène-Joseph-Marie, né à Ságh 4 mai 1882, archi-doyen et curé de Hermanstadt (Nagyszeben), Transsylvanie, aumônier milit. de rés.
4. Psse *Thérèse*-Catherine-Amélie-Élise-Léopoldine-Constance, née à Kupferzell 6 juill. 1851; m. à Kupferzell 2 août 1870 à Othon comte illustr. de Rechberg-et-Rothenlœwen.

Frères du père

du second mariage du gd-père, le 4e pr. Charles-Albert, né 29 févr. 1776, † 15 juin 1843, avec Léopoldine psse de Fürstenberg, née 4 sept. 1791, m. 20 mai 1813, † 10 janv. 1844.

1. † Pr. Charles, né 20 avril 1818, † 5 janv. 1875; m. à Vienne 19 mars 1866 à — *Thérèse* ctesse douair., Maximilien, † 5 juin 1862, de Bis-

singen - et - Nippenbourg, née ctesse de Meraviglia Crivelli, née à Milan 6 juin 1836, DCr. [. . . .]

Enfants : 1) Pr. *Georges-Frédéric*-Charles-Égon-Maximilien-Émile, né à Linz 22 janv. 1867, chamb. imp. et roy., major au 5e rég. de huss., chev. de l'O. Teut. [*Győr.*]

2) Psse *Catherine*-Amélie-Léopoldine-Marie-Thérèse-Éléonore, née à Linz 10 juill. 1868, DdP. bav., DCr.: m. à Fribourg-en-Br. 25 nov. 1891 à Auguste bar. de Gise, † à Munich 15 juill. 1913. [*Traunstein* et *Munich.*]

3) Psse *Élisabeth*-Sophie-Éléonore-Thérèse-Marie-Angélique, née à Linz 30 mars 1872; m. à Bregenz 15 mai 1897 à Siegfried bar. de Pitner, consul d'Autriche-Hongrie à Breslau, capit. de corv. en retr.

2. † Pr. Égon, né 4 juill. 1819, † 11 janv. 1865; m. à Duino 29 sept. 1849 à Thérèse ctesse de Thurn-Hofer-et-Valsássina, née 12 juin 1817, † 4 nov. 1893.

Enfants : 1) Pr. *Frédéric*-Jean-Charles-Alexandre-Adam-Égon-Marie, né à Venise 4 août 1850, chamb. imp. et roy. et cons. d'amb. en retr. [Chât. de *Duino*, littoral autr.]

2) † Pr. Égon-Charles, né 3 févr. 1853, † à Goritz 10 sept. 1896; m. à Prague 8 janv. 1877 à — *Marie* ctesse de Kaunitz, née 28 mars 1855, fidéicommissaire de Neuschloss et de Laipa (Bohême), DCr. [autorisation autr., pour la princesse et sa descendance, de joindre le nom et les armes des comtes de Kaunitz 9 avril 1902 et confirmation du titre de princes et princesses de Hohenlohe-Waldenbourg-Schillingsfürst-Kaunitz. — Armes: v. l'édition de 1906, p. 140]. [*Neuschloss*, Bohême, et *Vienne.*]

Enfants : (1) Pr. Égon-*Albert*-Léopold-Joseph-Grégoire-Marie, né à Goritz 17 nov. 1877. [*Prague.*]

(2) Égon-*Alexandre*-Charles-Laurent-Marie, né à Sagrado 5 sept. 1879, *comte de Heimbach* [par coll. wurt. du , . . . 1913]; m. à Wiesbade 14 juill. 1913 à — Adèle divorcée Freund née Löw, née à . . . ., *comtesse de Heimbach* [par coll. wurt. du 6 juin 1814]. [. . . .]

(3) Psse *Véra*-Thérèse-Élisabeth-Éléonore-Anne-Julie-Marie, née à Goritz 23 mai 1882, DCr.: m. à Prague 7 juin 1903 à Rodolphe cte Czernin de Chudenitz. [*Prague.*]

3) Psse *Marie*-Élisabeth-Caroline-Anne-Léopoldine-Polyxène-Catherine-Thérèse-Raymonde, née à Venise 28 déc. 1855, DCr., DdP. et D. hon. de l'O. de Malte; m. à Venise 19 avril 1875 à Alexandre prince de Thurn-et-Taxis.

4) Psse *Carola*-Marie-Anne, née à Venise 14 févr. 1858. [*Duino.*]

5) Psse *Marie-Thérèse*-Henriette-Anne-Pie, née à Venise 18 oct. 1860, DCr. et DdP.; m. à Duino 28 oct. 1891 à Erwein cte de Schlick, † à Vienne 26 avril 1906. [Chât de *Kopidlno* près Jičin, Bohême.]

2. Schillingsfürst.

Auteur: François-Joseph prince de Hohenlohe-Waldenbourg-Schillingsfürst, né 26 nov. 1787, † 14 janv. 1841; Prince de Hohenlohe-Schillingsfürst par suite de l'acquisition de la seigneurie de Schillingsfürst cédée par son frère aîné, 5 avril 1807; Reichsrat hér. de Bavière 26 mai 1818; acquisition par héritage du duché de Ratibor etc. dans la Silésie pruss. et de la principauté de Corvey en Westphalie (succession du landgrave Victor Amédée de Hesse-Rothenbourg, † 12 nov. 1834) par le prince Victor, fils aîné (v. 1er Rameau), ainsi que de la seigneurie de Treffurt dans la régence pruss. d'Erfurt par le prince Clovis, second fils (v. 2e rameau) du susdit prince François-Joseph 1840; renonciation de ces frères à la principauté de Schillingsfürst en faveur de leur troisième frère Philippe-Ernest, né 24 mai 1820, † 3 mai 1845, 14 janv. 1841.

1er Rameau ducal de Ratibor et de Corvey.*

Chât. de Rauden près Ratibor, Silésie pruss. — Auteur: Victor prince de Hohenlohe-Schillingsfürst, né 10 févr. 1818, † 30 janv. 1893; Duc de Ratibor et Prince de Corvey (titres pruss.; primog.), Berlin 15 oct. 1840 (diplôme 11 sept. 1890); membre héréditaire de la Chambre

des seigneurs de Prusse 12 oct. 1854. — V. l'édition de 1842, p. 149. — Les cadets portent le titre de princes ou princesses de Ratibor et de Corvey, princes ou princesses de Hohenlohe-Schillingsfürst avec la qualification d'Altesse Sérénissime.

Victor-Amédée 2e *duc de Ratibor* et 2e prince de Corvey, prince de Hohenlohe-Schillingsfürst, né à Rauden 6 sept. 1847, fils du 1er duc Victor (v. ci-dessus) et d'Amélie née psse de Fürstenberg, née 12 févr. 1821, m. 19 avril 1845, † 17 janv. 1899; propr. des seigneuries de Kieferstädtel et Zembowitz, mbre hér. de la Chre des sgrs de Prusse, Dr. en droit, MG. à la s. de l'a. pruss., prés. de la diète de la prov. de Silésie, bailli hon. et gd-croix de l'O. souv. de Malte, chev. de l'O. de l'Aigle Noir, etc.; m. à Vienne 19 juin 1877 à — *Marie* ctesse Breunner-Enkevoirth, née à Grafenegg 23 août 1856, propr. du fidéicommis de Grafenegg-Neuaigen [autorisation autr. pour elle et ses successeurs dans la possession des fidéicommis de Breunner-Enkevoirth de joindre le nom et les armes des comtes de Breunner-Enkevoirth, Vienne 22 sept. 1908], DdP. pruss., D. de l'O. de Malte, DCr.

Enfants: 1) Pr. hér. *Victor*-Auguste-Marie, né à Rauden 2 févr. 1879, sgr fidéicommiss. d'Aspurn, lt. pruss. à la s. de l'a., référend. pruss., chev. hon. de l'O. souv. de Malte; m. à Munich 17 nov. 1910 à — *Elisabeth*-Pauline-Marie-Notgère psse d'Oettingen-Oettingen et Oettingen-Spielberg, née 31 oct. 1886. *[Ratibor.]*

Filles: (1) Psse Marie-Agathe-Élisabeth-Clémentine-Marguerite-Caroline, née à Rauden 19 oct. 1911.

(2) Psse Sophie-Agathe-Marie-Charlotte, née à Rauden 22 déc. 1912.

2) Pr. *Jean*-Constantin-Marie-Gobertus, né à Rauden 8 mars 1882, lt. pruss. et adjudant de la 20e brig. de cav., chev. hon. de l'O. souv. de Malte. *[Hanovre.]*

3) Psse *Agathe*-Charlotte-Pauline-Marie, née à Rauden 24 juill. 1888; m. à Potsdam 8 juin 1910 à Frédéric-Guillaume pr. de Prusse, Alt. Roy.

4) Psse *Marguerite*-Éléonore-Amélie-Auguste-Clotilde-Christine-Marie, née à Rauden 3 mars 1894.

Frères et sœurs.

1. Pr. *François*-Charles-Alexandre-Frédéric-Constantin-Raphaël, né à Rauden 6 avril 1849, col. pruss. à la s. de l'a., chev. hon. de l'O. de Malte etc.; m. à Berlin 5 janv. 1911 à — *Marie-Agnès*-Elisabeth-Rose ctesse (Egbert, † 13 mars 1909) d'Asseburg, née ctesse de Solms-Baruth, née à Golsen 8 juill. 1856. *[Kieferstädtel.]*
2. Psse *Élisabeth*-Marie, née à Rauden 27 févr. 1851. *[Rauden.]*
3. † Pr. Égon, né 4 janv. 1853, † 10 févr. 1896; m. à Raudnitz, Bohême, 16 nov. 1885 à — *Léopoldine* psse de Lobkowitz, née 9 mars 1867. *[Starnberg.]*

   Enfants: 1) Pr. *Égon*-Victor-Maurice-Charles-Marie, né à Carlsruhe 31 août 1886, référend. de trib. pruss., chev. hon. de l'O. souv. de Malte. *[. . .]*

   2) Psse *Marie*-Amélie-Caroline-Léopoldine-Jeanne-Pauline, née à Carlsruhe 26 juin 1888.

   3) Pr. *Maurice*-François-Maximilien-Victor-Rodolphe-Léopold-Égon-Marie, né à Ratibor 17 avril 1890, lt. pruss. au rég. de drag. (2e de Silésie) no 8. *[Oels.]*

   4) Pr. *Ernest*-Paul-Zdenko-Victor-Charles-Égon-Marie, né à Ratibor 5 août 1891, lt. de vaiss. dans la marine imp. allem. à bord du vaiss. de ligne „Oldenburg". *[Wilhelmshaven.]*

   5) Pr. *Alexandre*-Alfred-Marie-Constantin-Hugues-Égon, né à Cobourg 16 oct. 1894.
4. Psse *Marie*-Thérèse, née à Rauden 27 juin 1854. *[Rauden.]*
5. Pr. *Maximilien*-Charles-Guillaume, né à Berlin 9 févr. 1856, cons. int. act. amb. d'Allemagne à Madrid, major de cav. à la s. de l'a. pruss., chev. hon. de l'O. de Malte etc.; m. à Vienne 15 févr. 1892 à — *Françoise* psse

douair. de Thurn-et Taxis, née Grimaud ctesse d'Orsay, née à Budapest 4 mars 1857, DCr.

Filles : 1) Psse *Victoria*-Louise-Constance-Amélie-Marie-Maximilienne, née à Vienne 23 févr. 1893.

2) Psse *Marguerite*-Marie-Françoise-Caroline-Maximilienne-Félicité-Amélie, née à Vienne 3 juin 1894.

3) Psse Élisabeth-Charlotte-Marie-Henriette-Maximilienne, née à Aigen près Salzbourg 17 juill. 1895.

4) Psse *Marie-Thérèse*-Françoise-Marguerite-Victoria-Félicité-Maximilienne, née à Aigen près Salzbourg 22 juin 1896.

6. † Pr. Ernest, né 10 nov. 1857, † 25 févr. 1891; m. à Turin 9 oct. 1889 à — Maria-*Ernestina* Arborio di Gattinara des duchi di Sartirana, née à Turin 9 févr. 1866. *[Turin.]*

7. Pr. *Charles*-Égon, né à Rauden 7 juill. 1860, Dr. en droit, prés. sup. de la prov. de Westphalie, chev. hon. de l'O. de Malte etc. [*Münster* en Westphalie.]

8. Psse *Marguerite*-Marie, née à Rauden 3 juin 1863; m à Rauden 10 oct. 1887 à Hugues bar. de Reischach, chamb. et gd-écuyer de la cour de S. M., Exc. *[Berlin.]*

Frères et sœurs du père, v. 2e Rameau.

2e Rameau.

Schillingsfürst, Franconie-Moyenne, Bavière. — Auteur: Clovis prince de Hohenlohe-Schillingsfürst, seigneur de Treffurt (vendu en 1874), né 31 mars 1819 (v. ci-dessous), prince de Ratibor et de Corvey (titre pruss.), Berlin 15 oct. 1840 (diplôme Breslau 11 sept. 1890); Prince de Hohenlohe-Schillingsfürst en vertu du traité conclu avec son frère aîné Victor (v. 1er Rameau) 15 oct. 1845. — V. l édition de 1840, p. 128. — Les cadets portent le titre de princes ou princesses de Hohenlohe-Schillingsfürst, de Ratibor et de Corvey avec la qualification d'Alt. Sérén. (v. aussi p. 111).

Philippe-Ernest-Marie 5e *prince de Hohenlohe-Schillingsfürst*, prince de Ratibor et de Corvey, né à Schillingsfürst 5 juin 1853, fils du 4e prince Clovis, né à Rotenbourg-s./la-Foulde 31 mars 1819, † à Ragaz (Suisse) 6 juill. 1901 (v. ci-dessus), et de Marie née psse de Sayn-Wittgenstein-Berleburg, née à St-Pétersbourg 16 févr. 1829, m. à Rödelheim 16 févr. 1847, † 21 déc. 1897; Reichsrat hér. de Bavière, maj. de cav. à la s. de l'a. pruss., chev. d'hon. de l'O. de Malte; m. à Vienne 10 janv. 1882 à Chariclée née de la maison des princes Ypsilanti, née à Paris 8 oct. 1863, † à Schillingsfürst 22 juin 1912.

Frères et sœur.

1. Psse *Élisabeth*-Constance-Léonille-Stéphanie, née à Schillingsfürst 30 nov. 1847, D. hon. de l'O. bav de Thérèse. *[Munich* et *Alt-Aussee.]*

2. Pr. *Maurice*, né à Lindau 6 août 1862, capit. de cav. pruss. à la s. de l'armée, chev. hon. de l'O. de Malte etc.; m. au chât. de Dyck 19 août 1893 à — *Rose* psse et altgvine de Salm-Reifferscheidt-Krautheim, née 12 avril 1868, DCr. *[Alt-Aussee.]*

Enfants : 1) Pr. François-Joseph-Dominique-Léopold-Clovis-Maurice-Philippe-Ernest-Alexandre-Marie, né à Gratz 6 juin 1894.

2) Psse *Marie*-Anna-Gabrielle, née à Alt-Aussee 19 août 1895.

3) Pr. *Clovis*-Alfred-Pierre-Ferdinand-Jacques-Joseph-Antoine-Marie, né à Alt-Aussee 30 juill. 1897.

3. Pr. *Alexandre*, né à Lindau 6 août 1862, prés. de distr. en disp., chev. hon. de l'O. de Malte etc.; m. à Cologne 16 mai 1895 à — Emmanuela psse douair. (Georges, † 3 avril 1891) de Solms-Braunfels, née des principi di Tricase-Moliterno, née à Naples 19 févr. 1854, D. hon. de l'O. bav. de Thérèse. *[Paris.]*

Frères et sœur du père

du mariage du gd-père le Ier pr. François-Joseph, né 26 nov. 1787, † 14 janv. 1841, avec Constantce psse de Hohenlohe-Langenbourg, née 23 févr. 1792, m. 29 mars 1815, † 25 juill. 1847.

1. † Pr. Victor duc de Ratibor, né 10 févr. 1818, † 30 janv. 1893 (v. 1er Rameau).
2. † Pr. Constantin, né 8 sept. 1828, † 14 févr. 1896; m. à Weimar 15 oct. 1859 à — *Marie* psse de Sayn-Wittgenstein-Berleburg, née 18 févr. 1837, DCr., seconde assistante de l'O. de la Croix étoilée et DdP. [Chât. de *Friedstein*, Styrie.]
   Enfants: 1) Pr. *Conrad*-Marie-Eusèbe, né à Vienne 16 déc. 1863, cons. int. et chamb. imp. et roy., gouverneur de Trieste, ancien min. prés.; m. à Vienne 10 juin 1888 à — *Françoise* ctesse de Schönborn-Buchheim, née 23 mars 1866, DCr. et DdP. *[Trieste.]*
   Enfants: (1) Pr. *Alfred*-Constantin-Clovis-Pierre-Marie, né à Salzbourg 31 mars 1889, lt. de rés. au rég. d'inf. no 97, att. au consulat gén. d'Autriche-Hongrie à Montréal.
   (2) Pr. *Erwin*-François-Marie, né à Prague 27 juill. 1890, cadet de rés. autr. au 97e rég. d'inf.
   (3) Pr. *Hubert*-Philippe-Marie, né à Vienne 13 avril 1893.
   (4) Psse Marie-Françoise-Anne, née à Teplitz 24 sept. 1895.
   (5) Psse Françoise-Marie-Anne, née à Teplitz 21 juin 1897.
   (6) Pr. *Henri*-Charles-Juste-Marie, né à Triest 7 déc. 1907.
   2) Pr. *Philippe*-Marie, né à Vienne 14 déc. 1864, religieux au couvent des bénédictins à Seckau, Styrie, et ancien secr. de gouv.
   3) Pr. *Godefroi*-Maximilien-Marie, né à Vienne 8 nov. 1867, cons. int. et chamb. imp. et roy., lt.-col. de rés. du rég. de huss. no 9; m. à Vienne 3 juin 1908 à — *Marie-Henriette* psse imp. et adesse d'Autriche, Alt. imp. et roy., née 10 janv. 1883, DdP. *[Vienne.]*
   Enfants: (1) Psse Marie-*Elisabeth*-Henriette, née à Vienne 27 sept. 1909.
   (2) Psse *Natalie*-Isabella-Marie, née à Baden 28 juill. 1911.
   (3) Pr. *Frédéric*-Conrad-Constantin-Godefroi-Marie, né à Vienne 18 fevr. 1913.
   4) Psse Marie-*Dorothée*-Françoise-Amélie, née à Vienne 10 avril 1872, DCr. et DdP.; m. à Vienne 15 avril 1896 à Vollrath cte de Lamberg, lt. de rés. *[Feistritz.]*
3. Psse *Elise*-Adélaïde-Caroline-Clotilde-Ferdinande, née à Rotenbourg-s./la-Foulde 6 janv. 1831 (luth.); m. à Schillingsfürst 1er août 1868 à Charles pr. de Salm-Horstmar, † à Höxter 8 sept. 1909.

Isembourg (Ysembourg).

Maison rhénane qui paraît authentiquement sous le nom de Rommersdorf depuis 1041 et sous leur nom actuel, tiré de l'ancien château fort d'Isenburch dans l'Engersgau (bâti par elle et nommé authentiquement dès 1103; actuellement Isenburg, cercle de Neuwied) depuis Reimbold Ier (1092—1121); Comtes dans le gau Einrich (à gauche de la Lahn inférieure jusqu'au Rhin) et acquisition du comté d'Arnstein 1187; Seigneurs de Covern (jusqu'en 1266); Seigneurs et comtes de Nieder-Isenburg (1179—1664); comtes de Wied (1326—1462); acquisition par héritage de quelques parties du comté de Cleebourg et de la seigneurie de Büdingen (v. ci-dessous) vers 1213; acquisition du château fort de Birstein (v. ci-dessous) 8 sept. 1438; Comte du Saint Empire, Argentinae 30 août 1442; érection de Büdingen en comté du Saint Empire, Brisac 1er sept. 1442; acquisition d'une moitié d'Offenbach (v. ci-dessous) 24 mai 1419 (28 mai 1420) et de l'autre moitié 11 mars 1486; qualification de „Wohlgeboren", Prague 5 mars 1600; les lignes ci-dessous descendent de deux fils de Wolfgang-Ernest Ier comte d'Isembourg-Birstein, né 29 déc. 1560, † 21 mai 1633. — V. les éditions de 1836, p. 134, et 1848, p. 133.

I. Ligne d'Offenbach-Birstein.

Auteur: le comte Wolfgang-Henri, né 21 oct. 1588, † 27 févr. 1635; division en deux lignes, la ligne d'Offenbach (éteinte en 1718) et la ligne (cadette) de Birstein; cette dernière est issue du second fils de Jean-Louis comte d'Isembourg-Offenbach-Birstein, le comte Guillaume-Maurice Ier, né 24 juill. 1657, † 8 mars 1711, deux fils duquel furent auteurs des branches ci-après mentionnées.

1re Branche: Isembourg-Birstein.

Catholiques. — Birstein, prov. de Hesse-Nassau. — Auteur: le comte Wolfgang-Ernest, né 26 mars 1686, † 15 avril 1754; acquisition par héritage des possessions de la ligne (aînée) d'Offenbach, excepté le paragium de Philippseich (v. ci-dessous), à l'extinction de ladite ligne 21 sept. 1718; Prince du Saint Empire avec la qualification de „Hochgeboren", Francfort s./le-Mein 23 mars 1744; ces titres reconnus en Prusse 28 juill. 1744; reconnus pour la Saxe électorale 31 août 1744; voix virile au conseil des princes de l'Empire 1803; Réunion de toutes les possessions de la maison d'Isembourg et de quelques parties du comté de Schönborn-Heussenstamm en une principauté d'Isenbourg de la Confédération du Rhin et prise de la qualification d'Altesse Sérén. (pour le prince et sa descendance), 19 juill. 1806; la principauté médiatisée et placée sous la souveraineté de l'Autriche par le Congrès de Vienne, 9 juin 1815 cédée à la Hesse Électorale et au grand-duché de Hesse 1816; membre héréditaire de la Ire Chambre du gd-duché de Hesse 17 déc. 1820; membre héréditaire de la Chambre des seigneurs de Prusse 4 nov. 1868; Confirmation hess. du droit de tous les membres de la maison princière d'Ysembourg-Büdingen et Birstein de se qualifier d'„Altesses Sérénissimes", Darmstadt 28 avril 1913. — V. l'édition de 1849, p. 130. — Les cadets portent le titre de princes ou princesses d'Isembourg avec la qualification d'Alt. Sérén.

François-Joseph-Marie-Léopold-Antoine-Charles-Aloyse-Victor-Wolfgang-Boniface 6e *prince d'Isembourg*, né à Birstein 1er juin 1869, fils du 5e prince Charles, né à Birstein 29 juill. 1838 (cathol. depuis le 2 mai 1861), † 4 avril 1899; succ à son père (par suite de la renonciation de son frère Léopold [v. ci-dessous], en date du 2 févr. 1898); mbre hér. de la Ire Chre hess. et de la Chre des sgrs de Prusse; major autr. en retr., major de cav. pruss. à la s. de l'a.; m. à Darmstadt 19 mai 1896 à — *Frédérique* psse de Solms-Braunfels, née 29 mars 1873, DCr. *[Birstein.]*

Enfants: 1) Psse *Marie*-Louise-Antoinette-Élise-Eulalie-Josèphe-Guillemette, née à Birstein 22 mars 1897.

2) Psse Marie-*Alexandra-Johanna*-Sophie-Elisabeth-Thomase-Gabrielle, née à Birstein 21 déc. 1899.

3) Pr. hér. Joseph-*François-Ferdinand*-Marie-Charles-Armand-Alexius-Vincent de Paule, né à Birstein 17 juill. 1901.

4) Psse Marie-*Sophie*-Eulalie-Aloysie-Paule-Gabrielle, née à Birstein 7 janv. 1903.

5) Psse Marie-*Anne-Agnès*-Michelle, née à Birstein 7 mars 1904.

6) Pr Marie-Joseph-*Ferdinand-Charles*-Valère-Ernest-Armand-Henri-Agnus-Théophile-Matthias, né à Birstein 20 févr. 1906.

Frères et sœurs.

1. Pr. *Léopold*-Wolfgang-Ernest-Marie-Ferdinand-Charles-Michel-Antoine-Victor-Louis-Joseph-Jean Baptiste-François, né à Offenbach 10 mars 1866, capit. de cav. pruss. à la s. de l'a., renonce à la succession en faveur de son frère 2 févr. 1898 (v. ci-dessus); m. à Heidelberg 22 avril 1902 à — *Olga*-Marie psse de Saxe-Weimar-Eisenach etc., née à Stuttgart 8 sept. 1869, (évang.). *[Darmstadt.]*
   Fils: Pr. *Guillaume-Charles*-Hermann, né à Darmstadt 16 janv. 1903.
2. Psse Marie-*Antoinette*-Charlotte-Anne-Sophie-Adélaïde-Isabelle-Eulalie-Léopoldine-Augustine-Béatrice-Aloïse-Michelle-Ange-Scolastique, née à Offenbach 10 févr. 1867. *[Birstein.]*
3. Psse Marie-Michelle-Jeanne-Antonia-Léopoldine-Caroline-Adélaïde-

Eulalie-Sophie-Aloïse-Anne-Élisabeth, née à Birstein 24 juin 1868, religieuse sous le nom de sœur Michelle de la congrégation des Sœurs de St-Joseph à Trêves. *[Berlin.]*

4. Pr. *Charles* - Joseph - Marie - Antoine - Léopold-Victor-François-Michel-Pie-Aloyse-Simon, né à Offenbach 18 févr. 1871, chev. hon. de l'O. souv. de Malte; m. à Londres 24 août 1895 à — *Bertha* Emma Lewis, née à Nouv.-Orléans 16 mars 1872. [*Paris* et *Schwarzenfeld*, Haut-Palatinat, Bavière.]

5. Pr. *Victor* - Charles - Salvator - Marie - Léopold - Antoine-Aloys-Joseph-Regnier-Jean-Casimir, né à Offenbach 29 févr. 1872, capit. de cav. à la s. de l'a pruss.; m. morg. à Nuremberg 11 avril 1908 à — *Leontine*-Elisabeth-Anne Rohrer, *baronne de Rombach* [par diplôme du gd-duc de Hesse d. d. Darmstadt 31 mars 1908], née à Schlackenwerth, Bohême, 27 juin 1886 (v. le Taschenbuch der Freiherrlichen Häuser 1909). *[Mannheim.]*

6. Pr. *Alphonse* - Marie - Léopold - Antoine - Charles - Aloyse - Joseph-François-Pie-Jean-Michel-Henri, né à Offenbach 6 févr. 1875; m. à Petschau 1er déc. 1900 à — *Pauline* ctesse de Beaufort-Spontin des ducs de Beaufort-Spontin, née 8 nov. 1876, DCr. *[Langensebold.]*

Enfants : 1) Psse *Marguerite* - Marie-Alphonsine-Louise-Mélanie-Antoinette-Pauline-Frédérique, née à Langensebold 16 oct. 1901.

2) Psse *Marie* - Imagine - Aloysie - Frédérique - Tusnelde - Wunibalde - Lucie-Berthe, née à Langensebold 13 déc. 1902.

3) Psse *Elisabeth*-Françoise-Marie-Melanie-Norberta, née à Langensebold 6 juin 1904.

4) Maria-*Ernest*-Hubert-Alphonse-Charles-Frédéric-Etienne-Thomas, né à Langensebold 26 déc. 1906.

7. Psse Marie - *Élisabeth* - Françoise - Antoinette - Léopoldine - Caroline-Aloïse-Anne-Sophie-Camille-Praxèdes, née à Birstein 18 juill. 1877, religieuse sous le nom de sœur Augustine au couvent de la Congrégation des Sœurs de St-Joseph à Trêves. *[Berlin.]*

8. Psse *Adélaïde* - Marie - Sophie - Carola - Aloïse - Léopoldine-Antoinette-Anne-Françoise-Eulalie-Élisabeth-Thérèse-Joséphine Tommasa, née à Birstein 31 oct. 1878 religieuse bénédictine à l'abbaye de Ste - Scholastique, Dourgne, Tarn, France.

Mère.

Psse douair. *Marie-Louise* Annonciade d'Isembourg, née psse imp. et adsse d'Autriche etc., Alt. Imp. et Roy., née 31 oct. 1845, DCr. et D. hon. de l'O. bav. de Thérèse; m. à Brandeis-s./l'Elbe 31 mai 1865. *[Birstein.]*

2e Branche : Ysembourg-Philippseich.

Réformés. — Philippseich, cercle d'Offenbach, gd-duché de Hesse. — Auteur: le comte Guillaume-Maurice II, né 13 juill. 1688, † 7 mars 1772, qui hérita du paréage de Philippseich à l'extinction de la ligne d'Offenbach 21 sept. 1718. — V. l'édition de 1849, p. 226. — Les cadets portent le titre de comtes ou comtesses d'Ysembourg-et-Büdingen-à-Philippseich.

Charles - *Ferdinand* - Louis - Adolphe - Wolfgang - Ernest-Casimir-Georges-Frédéric *comte d'Ysembourg-et-Büdingen-à-Philippseich*, né à Meerholz 15 oct. 1841, fils du cte Georges, né 15 avril 1794, † 26 avril 1875, et de Berthe née ctesse d'Ysembourg - Büdingen - à - Meerholz, née 14 juin 1821, m. 10 janv. 1841, † à Montreux 8 nov. 1875; succ. à son père; lt.-col. hess. à la s., chev. d'hon. de l'O. de St-Jean; m. à Ober-Urf 11 oct. 1886 à — *Élisabeth* psse d'Ardeck, Alt. Sérén., née 8 juin 1864.

Filles : 1) Ctesse *Marie-Berthe*-Agnès-Clémentine-Augustine-Louise-Albertine, née à Philippseich 29 avril 1890.

2) Ctesse *Irmgard*-Marie-Hermine-Anne-Élisabeth, née à Philippseich 17 mars 1894.

3) Ctesse *Élisabeth*-Philippine-Marie-Fernande, née à Philippseich 4 août 1898.

Sœurs.

1. Ctesse *Clémentine* - Philippine - Charlotte - Louise - Caroline - Malvine-Émilie-Sylvine-Adélaïde-Ferdinande-Augustine, née à Meerholz 26 nov. 1843. *[Philippseich.]*
2. Ctesse *Augustine* - Dorothée - Thécle-Marie-Amélie-Agnès-Thérèse-Élise, née à Meerholz 7 févr. 1861; m. à Meerholz 8 sept. 1881 à Henri pr. de Waldeck-et-Pyrmont, Alt. Sérén., † à Wiesbade 12 nov. 1902.

Frère du père

du mariage du gd-père, le comte Henri-Ferdinand, né 15 oct. 1770, † 27 déc. 1838, avec Amélie-Isabelle-Sidonie ctesse de Bentheim-Tecklembourg, née 6 déc. 1768, m. 10 mai 1791, † 6 août 1822.

† Cte Frédéric, né 15 sept. 1800, † 9 janv. 1864; m. 30 sept. 1828 à Malvine psse de Löwenstein-Wertheim-Freudenberg, née 27 déc. 1808, † 18 févr. 1879.

Fils : 1) † Cte Ferdinand, né 14 janv. 1832, † à Wächtersbach 14 nov. 1893; m. à Weimar 14 avril 1868 à — *Mélanie* née Horrocks, née à Weimar 17 oct. 1845, *comtesse de Büdingen* [en vertu d'un diplôme de la Hesse gd-ducale daté de San Remo 19 févr. 1888; v. le Taschenbuch der Gräflichen Häuser, l'article Büdingen].

2) Cte *Constantin*, né à Wertheim 12 juill. 1833, capit. autr. en retr; m. à Berchtesgaden 15 juill. 1875 à *Anne*-Françoise-Antonie de Mayer [nobl. hess. d. d. Darmstadt 30 juin 1875], née à Munich 26 oct. 1851 (cath.). *[Munich.]*

II. Ligne de Büdingen.

Évangéliques. — Auteur: le comte Jean-Ernest, né 21 juin 1625, † 8 oct. 1673; partage des possessions entre les fils du précédent, lesquels fondèrent les branches ci-dessous, 23 juill. 1687.

1re Branche: Ysembourg-et-Büdingen-à-Büdingen.

Büdingen, prov. de Hesse-Sup., gd-duché de Hesse. — Auteur: le comte Jean-Casimir, né 10 juill. 1660, † 23 sept. 1693; membre héréditaire de la Ire Chambre du gd-duché de Hesse 17 déc. 1820; Prince dans le gd-duché de Hesse avec le titre de „Durchlaucht" (Alt. Sérén.), Darmstadt 9 avril 1840. — V. l'édition de 1849, p. 131. — Les cadets portent le titre de princes ou princesses d'Ysembourg-et-Büdingen-à-Büdingen avec la qualification d'Alt. Sérén.

Wolfgang 4e *prince d'Ysembourg-et-Büdingen*, né à Büdingen 30 mars 1877, fils du 2e pr. Bruno, né à Büdingen 14 juin 1837, † à Büdingen 26 janv. 1906, capit. à la s. de l'a. pruss., chev. hon. de l'O. de St-Jean; m. à Sommerhausen 26 sept. 1901 à — *Adélaïde* ctesse de Rechteren-Limpourg, née à Einersheim 31 mars 1881.

Sœurs

a) consanguines, du 1er mariage du père avec Mathilde psse de Solms-Hohensolms-Lich, née 12 déc. 1842 (cath.), m. 31 juill. 1862, † 11 sept. 1867.

1. Psse *Hedwige*, née à Büdingen 1er nov. 1863; m.: 1° à Büdingen 27 sept. 1883 à Botho pr. de Stolberg-Rossla, † 8 nov. 1893; 2° à Rossla 31 août 1902 à Cunon cte de Stolberg-Rossla.
2. Psse *élisabeth*, née à Büdingen 21 déc. 1864; m. à Büdingen 25 sept. 1889 à Rodolphe bar. de Thüngen. [*Heilsberg*, Bavière.]

b) germaines:

3. Psse *Emma*, née à Büdingen 28 août 1870; m. à Büdingen 14 avril 1898 à Othon cte illustr. de Solms-Laubach, † 9 sept. 1904.
4. Psse *Marie*, née à Büdingen 28 mai 1875. *[Büdingen.]*
5. Psse *Thècle*, née à Büdingen 16 oct. 1878; m. à Büdingen 9 mai 1901 à Manfred cte de Collalto et San Salvatore.
6. Psse *Mathilde*, née à Büdingen 26 mars 1880; m. à Büdingen 11 avril 1907 à Cornelius bar. de Heyl de Hernsheim Dr. jur. *[Worms.]*
7. Psse *Hélène* née à Büdingen 14 nov. 1881. *[Büdingen.]*
8. Pse *Hertha*, née à Büdingen 27 déc. 1883. *[Büdingen.]*

9. Psse *Anne*, née à Büdingen 10 févr. 1886; m. à Büdingen 21 nov. 1911 à Ernest cte de Lippe-Weissenfeld.

Mère.

Psse douair. *Berthe* d'Ysembourg-et-Büdingen ctesse de Castell-Rüdenhausen, née 4 juill. 1845, m. à Rüdenhausen 30 sept. 1869, D. hon. de l'O. bav. de Thérèse. *[Büdingen.]*

Frère et sœurs du père

du mariage du gd-père, le 2e pr. Ernest-Casimir, né 14 déc. 1806, † 16 févr. 1861, avec Thècle ctesse d'Erbach-Fürstenau, née 9 mars 1815, m. 8 sept. 1836, † 13 mars 1874.

1. Psse *Emma*-Ferdinande-Émilie, née à Büdingen 23 févr. 1841; m. à Büdingen 17 mai 1859 à Wolfgang pr. de Castell-Rüdenhausen.
2. † Pr. Lothaire, né 27 sept. 1851, † 23 févr. 1888; m. à Almelo, Pays-Bas, 19 août 1875 à Jacqueline-Henriette-Mathilde ctesse de Wassenaer-Starrenburg, née à Almelo 8 mai 1853 (remariée à Bruxelles 22 août 1911 à Aymard cte d'Ursel).

Frère du grand-père

du mariage du bisaïeul, le 1er prince Ernest-Casimir, né 20 janv. 1781, † 1er déc. 1852 avec Ferdinande ctesse d'Erbach-Schönberg, née 23 juill. 1784, m. 10 mai 1804, † 24 sept. 1848.

† Pr. Gustave, né 17 févr. 1813, † à Oldenburg 1er janv. 1883; m. à Mosbach près Mayence 31 oct. 1840 à Berthe ctesse de Holleben, née à Eisleben 16 nov. 1818, † à Büdingen 30 nov. 1904.

Fils: Pr. Gustave-*Alfred*, né à Büdingen 31 déc. 1841, lt.-col. à la s. de l'a. pruss., chev. hon. de l'O. de St-Jean; m. à Rüdenhausen 7 juill. 1870 à — *Luitgarde* ctesse de Castell-Rüdenhausen, née 23 août 1843. *[Büdingen.]*

Enfants: (1) Psse *Anne-Marie*, née à Francfort-s./le-M. 2 janv. 1874. *[Büdingen.]*

(2) Pr. *Charles*-Gustave, né à Francfort-s./le-M. 11 sept. 1875, capit. de corv. de la marine allem., 1er off. du vaisseau de ligne „Prinzregent Luitpold". *[Wilhelmshaven.]*

(3) Pr. Ernest-*Diether*, né à Francfort-s./le-M. 30 mars 1881, lt. au rég. de grenad. de la garde pruss. no 4. *[Berlin.]*

2e Branche: Ysembourg-et-Büdingen-à-Wächtersbach.

Wächtersbach près Hanau, prov. de Hesse-Nassau. — Auteur: le comte Ferdinand-Maximilien, né 24 déc. 1661, † 14 mars 1703; mbre héréditaire de la Ire Chambre du gd-duché de Hesse 17 déc. 1820; Prince dans la Hesse-électorale avec le titre de „Durchlaucht", Cassel 17 août 1865; membre héréditaire de la Chambre des seigneurs de Prusse 16 nov. 1867. — V. l'édition de 1848, p. 242. — Les cadets portent le titre de princes ou princesses d'Ysembourg-et-Büdingen-à-Wächtersbach avec la qualification d'Alt. Sérén.

Frédéric-Guillaume-Adolphe-Georges-Casimir-Charles 2e *prince d'Ysembourg-et-Büdingen*, né à Wächtersbach 17 juin 1850, fils du 1er prince Ferdinand-Maximilien, né à Wächtersbach 24 oct. 1824, † ib. 5 juin 1903, et d'Augustine psse de Hanau, ctesse de Schaumbourg, née à Niederorfelden près Hanau 21 sept. 1829, m. à Wilhelmshöhe 17 juill. 1849, † 18 sept. 1887; mbre hér. de la Ire Chre du gd-duché de Hesse; à Wächtersbach 16 sept. 1879 à Anne ctesse Dobrzensky-de-Dobrzenitz, née à Prague 25 févr. 1852 (cath.), † à Nauheim 21 sept. 1913.

Enfants: 1) Pr. hér. *Ferdinand-Maximilien*, né à Wächtersbach 25 juin 1880, lt. au rég. des gardes du corps; m. à Fribourg-en-Br. 19 déc. 1903 à — Marguerite *(Margita)*-Marie-Alexandrine-Jelka-Dagmar ctesse de Dönhoff, née à Beseritz, Mecklembourg, 19 avril 1876. *[Potsdam.]*

Enfants: (1) Pr. *Othon-Frédéric*-Victor-Ferdinand-Maximilien-Gustave-Richard-Bogislav, né à Halberstadt 16 sept. 1904.

(2) Psse *Gabrielle-Georgine*-Gustave-Resita-Clausine-Imagine-Marie, née à Potsdam 23 nov. 1911.

2) Psse *Marie*-Élisabeth-Augustine-Anne, née à Wächtersbach 13 nov. 1881 (cath.), m. à Wächtersbach 23 juin 1910 à Domingo Aloisi. [*Pisignano*, Val di Pesa, près Florence, Italie.]
3) Psse *Élisabeth*-Marie-Augustine, née à Wächtersbach 12 nov. 1883 (cath.), m. à Lugano 21 mai 1901 à Ange-Louis-Alphonse-Edouard Desrousseaux de Vandières, dux de Vandières [par bref pontifical, Rome 9 févr. 1909], chev. d'hon. et de dév. de l'O. souv. de Malte. [*Vandières*, Marne, et *Solaire*, Loiret.]
4) Psse *Ida*-Augustine, née à Wächtersbach 9 août 1885 (cath.).
5) Psse *Thérèse*, née à Wächtersbach 19 juill. 1887 (cath.); m. à Wächtersbach 3 juin 1913 à François cte Ceschi a Santa Croce, cons. int. et chamb. autr. [*Trente.*]
6) Psse *Anne*, née à Wächtersbach 19 juill. 1887 (cath.).

Sœurs.

1. Psse Gertrude - Philippine - *Alexandra* - Marie - Augustine - Louise, née à Wächtersbach 28 déc. 1855 [*Francfort-s.-le-M.*]; m.: 1° à Wächtersbach 18 nov. 1875 à Adalbert, pr. d'Ysembourg-et-Büdingen-à-Büdingen (divorcés par décret du gd-duc de Hesse en date du 28 avril 1877), † 29 août 1885; 2° à Wächtersbach 15 mai 1878 à Robert bar. de Pagenhardt, capit. de cav. wurt. en disp. (divorcés 9 juin 1899).
2. Psse *Gerta*-Augustine, née à Wächtersbach 18 janv. 1863; m. à Wächtersbach 11 avril 1885 à Guillaume pr. de Saxe-Weimar-Eisenach etc., Alt.

3e Branche: Ysembourg-et-Büdingen-à-Meerholz.

Meerholz près Hanau. — Auteur: le comte Georges-Albert, né 21 avril 1664, † 11 févr. 1724; membre héréditaire de la Ire Chambre du gd-duché de Hesse 17 déc. 1820; membre héréditaire de la Chambre des seigneurs de Prusse 16 nov. 1867. — V. l'édition de 1848, p. 242. — Les cadets portent le titre de comtes ou comtesses d'Ysembourg-et-Büdingen-à-Meerholz.

Gustave - Clément - Frédéric - Charles - Louis *comte d'Ysembourg-et-Büdingen*, né à Meerholz 18 févr. 1863, fils du cte Charles, né 26 oct. 1819, † 30 mars 1900, et de sa première épouse Jeanne ctesse de Castell-Castell, née 8 févr. 1822, m. 9 juin 1846, † 29 mars 1863; succ. à son père; mbre hér. de la Ire Chre du gd-duché de Hesse et de la Chre des sgrs de Prusse, chev. de droit de l'O. de St-Jean, etc.; m. à Gauernitz 17 avril 1896 à — *Thècle* psse de Schœnbourg-Waldenbourg, Alt. Sérén., née 7 août 1867.

Sœurs

a) germaines, du 1er mariage du père (v. ci-dessus).

1. Ctesse *Hélène* - Émilie - Dorothée - Ida - Adélaïde-Bertha-Élise-Jenny-Louise-Caroline-Philippine, née à Meerholz 30 sept. 1848. [*Meerholz.*]
2. Ctesse *Clotilde*-Féodore-Thècle, née à Meerholz 20 mars 1852. [*Meerholz.*]

b) consanguines, du 2d mariage du père avec Agnès psse d'Ysembourg-et-Büdingen, née à Büdingen 20 mars 1843, m. à Büdingen 21 nov. 1865, † à Meerholz 17 oct. 1912.

3. Ctesse *Irmengarde*-Thècle-Berthe-Emma-Hélène, née à Meerholz 11 juill. 1868; m. à Meerholz 19 mai 1897 à Wolfgang pr. hér., puis 2e prince de Stolberg-Stolberg, Alt. Sérén., † 27 janv. 1903.
4. Ctesse *Gisela*-Berthe-Adélaïde-Clotilde-Emma-Clémentine, née à Meerholz 27 mai 1871; m. à Meerholz 10 janv. 1895 à Frédéric-Guillaume cte et noble seigneur, act. pr. de Lippe, Alt. Sérén.
5. Ctesse *Ortrude*-Agnès-Marie-Augustine-Claire, née à Meerholz 15 janv. 1879, D. hon. de l'O. bav. de Thérèse; m. à Meerholz 14 oct. 1906 à Albert pr. de Slesvig-Holstein-Sonderbourg-Glücksbourg, Alt. [*Meerholz.*]

Khevenhüller-Metsch.*

Catholiques. — Chât. de Riegersburg, et chât. de Ladendorf, Basse-Autriche, chât. de Kammerburg, Bohême, et Vienne, Türkenstrasse 19. — Maison de Franconie, dont l'auteur Richard Ier de Khevenhull (endroit qui aurait été situé, dit-on, près de Dietfurth, Haute-Franconie) vint s'établir en Carinthie vers 1080; gd-écuyer hér. en Carinthie, Vienne 13 mars 1565; Baron du Saint Empire par lettres-patentes datées du bivouac de Raab 16 oct. 1566; Comte autr., Vienne 23 juill. 1673; Comte du Saint Empire, Vienne 6 janv. 1725; indigénat bohémien avec la qualification de „Hoch- und Wohlgeboren" 23 janv. 1725; réception dans le collége des comtes souabes du Saint Empire 24 oct. 1737; jonction du nom et des armes des Metsch par suite du mariage du comte et prince Jean-Joseph avec Caroline-Marie-Augustine, fille aînée de Jean Adolphe comte de Metsch et du Saint Empire [cette maison féodale issue de la maison de Pöllnitz s'établit, en 1397, en Saxe où elle s'est perpétuée jusqu'à nos jours, v. le „Taschenbuch der Uradeligen Häuser"), 11 mars 1751 (pour l'Empire) et 24 avril 1751 (pour les États héréditaires); Prince bohémien (primog.) avec la qualification de „Hochgeboren", Vienne 20 déc. 1763; Prince du Saint Empire (primog.), Ratisbonne 30 déc. 1763; gd-maître hér. de la cour en Autriche-sous-l'Enns 3 déc. 1775. — V. les éditions de 1836, p. 139, et 1848, p. 136. — Les cadets portent le titre de comtes ou comtesses de Khevenhüller-Metsch.

Antoine-Sigismond-Joseph-Marie 7e *prince de Khevenhüller-Metsch* et Aichelberg, comte de Hohen-Ostrowitz et Annabüchl, baron de Landskron et Wernberg, seigneur hér. de Carlsberg, seigneur des terres de Hardegg (comté), Fronsburg, Prutzendorf, Starrein, Peygarten et Ladendorf dans la Basse-Autriche, et de Kammerburg en Bohême, etc., né à Vienne 26 juill. 1873, fils du cte Sigismond, né 31 mai 1841, † 10 juill. 1879; gd-maître hér. de la cour en Autriche et gd-écuyer hér. en Carinthie, mbre hér. de la Chre des sgrs d'Autriche, succ. à son oncle le 6e pr. Charles (v. ci-dessous), chamb. imp. et roy., chev de l'O. bav. de St-Georges; m. à Vienne 4 juin 1910 à — *Gabrielle*-Victoria-Marie-Eulalie ctesse de Mensdorff-Pouilly, née à Vienne 12 févr. 1893, DCr.

Filles: 1) Ctesse Marie-Anne-Ida-Léopoldine, née à Vienne 16 juin 1911.

2) Ctesse Léopoldine-Gabrielle-Marie, née à Vienne 23 févr. 1913.

Sœurs.

1. Ctesse *Marie-Thérèse*-Gabrielle-Antoinette-Léontine-Éléonore, née à Gratz 29 déc. 1877; m. à Baden près Vienne 3 juill. 1900 à Charles bar. de Rumerskirch, cons. int., major de cav. et gd-maître de la cour de l'aduc François-Ferdinand d'Autriche-Este. *[Vienne.]*
2. Ctesse *Édine*-Antoinette-Marie-Anne-Joséphine, née à Gratz 13 mars 1879, DCr.; m. 1° à Baden près Vienne 18 sept. 1902 à Rodolphe cte Grundemann de Falkenberg, † à Vienne 19 mai 1908; 2° à Vienne 6 août 1910 à Casimir Tarnóczy d'Alsó-Lelócz et Jezernicze, chamb. imp. et roy., major au 6e rég. de huss., dir. de la cour de l'aduc Pierre-Ferdinand. [Chât. de *Waldenfels* et *Vienne.]*

Mère.

Veuve ctesse *Marie-Anne* de Khevenhüller-Metsch, née ctesse de Herberstein, née 8 déc. 1851, m. à Vienne 5 oct. 1872, DdP. et DCr. (remariée à Prague 24 sept. 1890 à Maximilien cte d'Orsini et Rosenberg).

Frères et sœur du père

du mariage du gd-père le 5e pr. Richard, né 23 mai 1813, † 29 nov. 1877, avec Antoinette ctesse de Lichnowsky, née 18 avril 1818, m. 8 déc. 1836, † 10 janv. 1870.

1. † Pr. Jean-François-Charles-Édouard-Joseph-Némésius-Marie, né à Ladendorf 19 déc. 1839, † à Riegersberg près Retz 11 sept. 1905, cons. privé act. et chamb. imp. et roy., major en retr.; m. à Vienne 17 juin 1871 à — *Édine* ctesse de Clam-Gallas, née à Prague 3 nov. 1851, DdP., DCr. et D. hon. de l'O. de Malte. *[Vienne.]*
2. Ctesse *Léontine*-Antoinette-Marie, née à Vienne 25 févr. 1843, DdP. et DCr.,

D. hon. de l'O. de Malte; m.: 1° à Vienne 23 mai 1860 à Maximilien-Égon pr. de Fürstenberg, Alt. Sérén., † 27 juill. 1873; 2° à Prague 31 mai 1875 à Émile-Égon pr. de Fürstenberg, Alt. Sérén., † 15 mai 1899. [*Königshof*, Bohême.]

Frères du grand-père

du troisième mariage du bisaïeul le pr. François, né 7 avril 1762, † 2 juill. 1837, avec Christine ctesse Zichy-à-Zich-et-Vásonykeö, née 30 avril 1792, m. 15 juin 1812, † . . . . 1830.

1. † Cte Albic, né 19 nov. 1814, † 14 sept. 1896; m. à Presbourg 29 avril 1865 à — *Françoise* ctesse d'Esterházy des Csessnek, née 19 janv. 1831, DCr. [Chât. d'*Ostrowitz*.]
2. † Cte Ottomar, né 29 nov. 1819, † à Teplitz 23 mai 1890; m. à Vienne 12 janv. 1850 à Léontine-Marianne-Caroline-Léopoldine baronne Kress de Kressenstein, née à Presbourg 16 nov. 1822, † à Vienne 10 avril 1907.

   Enfants : 1) Ctesse Caroline-*Olga*-Marie-Antoinette, née à Budapest 10 nov. 1850, DCr.; m. à Vienne 27 nov. 1875 à Zdenko cte de Kolowrat-Krakowsky, † 24 oct. 1892. [*Prague* et Chât. de *Cernikowitz*, Bohême.]

   2) Cte Alfred-Charles-Félix-François-Léopold-Othmar-Marie, né à Budapest 25 juill. 1852, † à Osterwitz 23 déc. 1911, majorataire des biens de Hohen-Osterwitz, Carinthie, et de Pellendorf, Basse-Autriche, chamb. imp. et roy., capit. de cav. en retr., comm. de l'O. bav. de St-Georges etc.; m. à Vienne 27 nov. 1888 à — *Mélanie* ctesse Erdödy de Monyorókerek, née 3 mai 1861, propr. de Fiumicello (Littoral), DCr. [Chât. d'*Osterwitz*, Carinthie.]

   Enfants : (1) Cte *François*-*Édouard*-Joseph-Adam-Othmar-Léopold-Hubert-Marie, né à Vienne 3 déc. 1889; m. au chât. de Heiligenberg, Bade, 16 août 1913 à — *Anne* psse de Fürstenberg, Alt. Sérén., née 19 avril 1894. [. . . .]

   (2) Cte *Georges*-*Albic*-Joseph-Antoine-Adam-Hubert-Marie, né à Vienne 14 mars 1891.

   (3) Ctesse *Antoinette*-Olga-Alexandrine-Léontine-Hélène-Clothilde-Josèphe-Ignatie-Marie, née à Vienne 6 avril 1897.

   3) † Cte Charles-Emmanuel-Jean-Marie, né à St-Pölten 5 janv. 1854, † à Gênes 5 mars 1910, chamb. autr. et CG.; m. à Corfou 14 sept. 1893 à — *Marie* de Botti Vrachliotti, née à Corfou 3 janv. 1873.

   Fils : Cte *Ottmar*-Alfred-Charles-Marie, né à Beyrouth 7 oct. 1897.

Königsegg-Aulendorf.

Catholiques. — Aulendorf et Königseggwald, cercle du Danube, Wurtemberg, Munich, Königinstrasse 36, et Prusskau, Hongrie. — Maison de Souabe, qui rattache son origine à Berthold de Fronhofen 1192; acquisition d'Aulendorf (v. ci-dessus) vers 1350; Baron du Saint Empire 1470; qualification de „Wohlgeboren", Linz 20 nov. 1613; Comte du Saint Empire (érection de Königsegg en comté du Saint Empire) avec la qualification de „Hoch- und Wohlgeboren", Vienne 29 juill. 1629; gentilhomme (inscrit au nobilaire) dans la Basse-Autriche 1750; indigénat hongrois 1751. — V. l'édition de 1848, p. 243, et le Taschenbuch der Gräflichen Häuser 1904. — Les cadets portent le titre de comtes ou comtesses de Königsegg-Aulendorf.

François-Xavier-Jean-Baptiste-Eusèbe *comte de Königsegg-Aulendorf*, né à Vienne 29 déc. 1858, fils du cte Alfred, né 30 juin 1817, † 27 oct. 1898 et de Pauline-Marie née ctesse de Bellegarde, née à Vienne 2 avril 1830, m. à Vienne 15 avril 1857, † à Munich 27 mai 1912; succ. à son père; mbre hér. de la Ire Chre de Wurtemberg, gd-comm. hon. de l'O. bav. de St-Georges etc.; m. à Vienne 12 juin 1881 à — *Hedwige* ctesse de Neipperg, née 22 juill. 1859, DCr.

Enfants: 1) Ctesse Marie-Anne-*Berthe*-Paule-Rose-Jeanne-Grégoire-Eusébie, née à Königseggwald 9 mai 1883, religieuse dans la congrégation de St-Vincent. *[Angers.]*
2) Ctesse Marie-*Pauline*-Gabrielle-Jeanne-Monique-Eusébie-Joséphine, née à Königseggwald 1er mars 1885, DCr., m. à Munich 21 sept. 1909 à Eugène cte de Quadt-Wykradt-Isny.
3) Ctesse Marie-*Josèphe*-Gabrielle-Rose-Jeanne-Françoise-Caroline-Léonie-Eusébie, née à Königseggwald 27 mai 1888, DCr.; m. à Munich 20 avril 1909 à François cte de Bellegarde, chamb., cons. de gouv. autr. en retr. *[Bruck-s.-M.]*
4) Ctesse *Marguerite-Marie*-Ludwiga-Jeanne Ev.-Léonie-Monique-Eusébie-Bénoîte-Caroline-Élisabeth-Clémentine, née à Aulendorf 2 oct. 1889, DCr.; m. à Munich 21 sept. 1909 à Othon cte hér. de Quadt-Wykradt-Isny.
5) Cte hér. Marie-*Joseph-Erwin*-Léon-François-Maximilien-Charles-Borromée-Aloyse-Jean l'Évang.-Georges-Clément-Bénoît-Eusèbe-Alfred, né à Königseggwald 19 mars 1891, chev. de l'O. bav. de St-Georges.
6) Cte *Charles-Sigefroi*-Marie-Borromée-Regnard-Lucas l'Évang.-François-Xavier-Léon-Aloyse, né à Königseggwald 18 oct. 1892.
7) Cte Marie-*Hermann-Albrecht*, né à Königseggwald 27 avril 1896.
8) Ctesse Marie-*Anne*-Emilie-Josèphe-Léonie-Jeanne-Ignatie-Eusébie, née à Königseggwald 6 juill. 1899.

Sœur du père

du mariage du gd-père le cte François, né 15 mars 1787, † 8 juill. 1863, avec Marie née ctesse Károlyi-de-Nagy-Károly, née 25 sept. 1793, m. 14 juill. 1811, † 9 mars 1848.

† Ctesse Frédérique-Jeanne-Baptiste-Élisabeth, née à Aulendorf 21 févr. 1837, † à Fribourg-en-Brisgau 21 déc. 1812; m. à Aulendorf 20 sept. 1859 à Maximilien comte de Kageneck, † 7 mars 1891.

Kuefstein.

Catholiques. — Greillenstein près Horn, Basse-Autriche, et Vienne. — Maison de la Basse-Autriche, dont le nom serait tiré, dit-on, du château de Kuofstein (Kufstein en Tirol) et qui paraît authentiquement depuis Hans Kuefsteiner, seigneur de Spitz et de Feinfeld 1274; Baron sous le nom de „Freiherr zu Greillenstein und Spitz", Prague 2 févr. 1602; gd-garde hér. de l'argenterie en Autriche-sur-et-sous-l'Enns 25 juin 1624; qualification de „Wohlgeboren", Vienne 20 sept. 1627; incolat bohémien 1645; indigénat de Hongrie 1647; Comte du Saint Empire avec la qualification de „Hoch- und Wohlgeboren" et rectification des armes 20 févr. 1634, Ebersdorf 7 sept. 1654 et Vienne 18 févr. 1709; „landmann" en Styrie 1658 et 22 mai 1737; fondation du fidéicommis 4 avril 1696; seigneur en Moravie 1725; „landmann" en Carinthie 1736; réception (ad personam) dans le collége des comtes souabes du Saint Empire 1737; „landmann" en Carniole 14 juin 1737, à Goritz 3 juill. 1737, en Tyrol 1739; membre héréditaire de la Chambre des seigneurs d'Autriche 18 avril 1861. — V. l'édition de 1848, p. 244. — Les cadets portent le titre de comtes ou comtesses de Kuefstein.

Charles-Ferdinand-François *comte de Kuefstein*, baron de Greillenstein, de Hohenkraen etc., né à Viehofen près St-Pölten 31 juill. 1838, fils du cte François, né 8 mars 1794, † 3 janv. 1871, et de Guidobaldine née ctesse Paar des princes Paar, née 2 déc. 1807, m. 1er juill. 1830, † 14 juin 1874; succ. à son père; gd-garde hér. de l'argenterie en Autriche-sur-et-sous-l'Enns, mbre hér. de la Chre des sgrs d'Autriche, chamb. et cons. privé autr., E. e. et M. pl. en retr., chev. hon. de l'O. souv. de Malte etc.; m. à Paris 18 juill. 1870 à Marie-Magda Krüger, née 24 août 1845, † 23 juill. 1897.

Frère et sœur.

1. Ctesse *Marie*-Jeanne, née à Cassel 9 juin 1840, dame du chapitre ducal des dames de Savoie, à Vienne. [*Vienne*, 15 Johannesgasse.]

2. Cte *François*-Séraphin, né à Cassel 11 juin 1841, chamb. autr., mbre à vie de la Chre des sgrs d'Autriche; m. à Rome 30 nov. 1872 à *Maria* della Pace psse Odescalchi, née 6 déc. 1851, DCr. [*Viehofen*, Basse-Autriche.]
Enfants : 1) Ctesse *Marie*-Catherine-Guidobaldine-Élisabeth, née à Viehofen 5 nov. 1873, Noble Oblate de Ste-Françoise Romaine sous le nom de Marie-Pauline depuis le 8 sept. 1895, actuellement présidente de cette maison depuis le 18 avril 1911. [*Rome*, 3 Viator de' Specchi.]
2) Ctesse *Sophie*-Livia-Marie, née à Viehofen 17 juin 1875, Noble Oblate de Ste-Françoise Romaine sous le nom de Marie-Sophie depuis le 8 sept. 1895. [*Rome.*]
3) Ctesse *Guidobaldine*-Marie-Françoise, née à Viehofen 19 juin 1878, Noble Oblate de Ste-Françoise Romaine sous le nom de Marie-Thérèse depuis le 31 mai 1896. [*Rome.*]
4) Ctesse *Alexandrine*-Marie-Livia, née à Viehofen 12 oct. 1879, Noble Oblate de Ste-Françoise Romaine sous le nom de Marie-Louise depuis le 31 mai 1896. [*Rome.*]
5) Cte *Ferdinand*-Jean-Gabriel-Marie-Joseph-Charles-Émile-François-Georges-Ignace, né à Rome 1er févr. 1885, rédacteur de gouv., lt. de rés. au 6e rég. de drag. autr. [*Viehofen.*]
6) Ctesse *Hélène*-Ladislava-Marie-Sophie, née à Rome 26 oct. 1886, Noble Oblate de Ste-Françoise Romaine sous le nom de Maria Philomena depuis le 18 oct. 1908. [*Rome.*]

Leiningen (Linange)
(maison des comtes de Sarrebruck).

Maison du Saargau, connue dès 1080 en la personne de Siegbert comte de Sarebrugka (Sarrebruck, régence de Trèves); acquisition par héritage du comté de Liningen par suite du mariage du comte Simon II, † 1211, avec Luccarde, sœur et héritière de Frédéric, dernier comte de Liningen, † 1220, et prise du nom et des armes des Liningen par leur second fils Frédéric 1220; acquisition du comté de Dagsbourg (cercle de Sarrebourg, Lorraine) vers 1240; partage des possessions entre les fils du comte Frédéric IV 1317 et 1318; comte Frédéric V auteur de la ligne de Leiningen-Dagsbourg ou Alt-Leiningen; landgrave de Leiningen 1328; landgrave princier 1444 (titre éteint 1467, une partie des possessions passe à la maison de Westerbourg, v. Leiningen-Westerbourg); Jofried frère cadet de Frédéric V fonde la ligne de Leiningen-Hartenbourg; acquisition par héritage d'Aspremont (Apremont, Meuse, France) par suite du mariage du cte Emich VII, né 1410, † 30 mars 1495, avec Anne d'Autel 1466; partage des possessions 27 juin 1560 entre deux fils du comte Émich IX de Leiningen-Dagsbourg né 1498, † 10 janv. 1541, lesquels fondent les lignes ci-dessous. Par un traité de 1898, la maison princière de Leiningen d'une part, et les maisons comtales de Leiningen-Billigheim et de Leiningen-Neudenau d'autre part, de même que ces deux maisons comtales entre elles, renoncent à jamais à tous droits respectifs agnatiques et successoriaux. — V. les éditions de 1836, p. 148, 1848, p. 142, et 1889, p. 148.

A. Ligne princière.

Évangéliques. — Amorbach, Basse-Franconie, Bavière. — Auteur: Jean-Philippe Ier comte de Leiningen-Dagsbourg-Hartenbourg, né 25 déc. 1539, † 8 sept. 1562; institution du droit de primog. 26 févr. 1725, confirmé 22 févr. 1753; partage des possessions avec la ligne cadette, celle de Falkenbourg (v. B. Ligne comtale) 17 janv. 1787; Prince du Saint Empire avec rectification des armes et qualification de „Hochgeboren", Vienne 3 juill. 1779; perte des possessions situées sur la rive gauche du Rhin 1801 et donation à titre d'indemnité de Mosbach, Amorbach, Miltenberg etc. 25 févr. 1803; Reichsrat hér. de Bavière 26 mai 1818; membre hér. de la Ire Chambre du grand-duché de Hesse 17 mars 1820; membre hér. de la Ire Chambre du grand-duché de Bade 22 mai 1833. — Pour la qualification v. l'introduction de la IIe partie.—

Les cadets portent le titre de princes ou princesses de Leiningen (v. aussi p. 111).

Émich-Édouard-Charles 5e *prince de Leiningen* comte palatin de Mosbach, comte de Dürn, seigneur d'Amorbach, Miltenberg, Bischofsheim, Boxberg, Hardheim, Schüpf et Lauda, né à Osborne 18 janv. 1866, fils du 4e prince Ernest, né à Amorbach 9 nov. 1830, † ibidem 5 avril 1904, et de Marie psse de Bade, Alt. Gde-ducale, née à Carlsruhe 20 nov. 1834, m. à Carlsruhe 11 sept. 1858, † au chât. de Waldleiningen 21 nov. 1899; seigneur médiatisé en Bavière, Bade et en Hesse, mbre hér. de la Ire Chre de ces trois états, major à la s. de l'a. pruss., chev. de droit de l'O. de St-Jean; m. à Langenbourg 12 juill. 1894 à — *Féodora* psse de Hohenlohe-Langenbourg, née 23 juill. 1866.

Enfants: 1) Psse *Victoire*-Marie-Léopoldine-Élise-Sophie, née à Amorbach 12 mai 1895.
2) Pr. hér. *Émich-Ernest*-Herman-Henri-Maximilien, né à Amorbach 29 déc. 1896.
3) Pr. *Frédéric-Charles* Édouard-Erwin, né à Strasbourg 13 févr. 1898.
4) Pr. *Hermann*-Victor-Maximilien, né à Amorbach 4 janv. 1901.
5) Pr. *Hesso*-Léopold-Henri, né à Amorbach 29 juill. 1903.

Frère du père

du mariage du gd-père le 3e prince Charles, né 12 sept. 1804, † 13 nov. 1856, avec Marie née ctesse de Klebelsberg, née 27 mars 1806, m. 13 févr. 1829, † 28 oct. 1880.

Pr. *Édouard*-Frédéric-Maximilien-Jean, né à Amorbach 5 janv. 1833, maj. pruss. en retr. *[Amorbach.]*

B. Ligne comtale.

Catholiques. — Grand-duché de Bade. — Auteur: Émich X comte de Leiningen-Dagsbourg-Falkenbourg, né 15 déc. 1540, † 3/13 mars 1593; réception au collége vetteravien des comtes du Saint Empire 1737; partage des possessions entre deux fils du comte Jean-François à Guntersblum, né 22 mai 1698, † après 1740 — auxquels avait été adjugé le droit de succession 19 août 1784 et dont descendent les branches ci-dessous — en vertu d'une convention conclue avec la ligne aînée, celle de Hartenbourg (v. Ligne princière) en date du 17 janv. 1787. — Les cadets portent le titre de comtes ou comtesses de Leiningen.

1re Branche: Leiningen-Billigheim (Guntersblum).

Chât. de Billigheim, gd-duché de Bade, et Romo, 269 Corso Vittorio-Emanuele. — Auteur: le comte Guillaume-Charles, né 5 juill. 1737, † 26 janv. 1809; perte de Guntersblum 1801 et donation à titre d'indemnité de Billigheim 25 févr. 1803; membre hér. de la Ire Chambre du gd-duché de Bade 22 août 1818. — V. l'édition de 1848, p. 245.

Émich-Charles-Frédéric-Guillaume-Auguste *comte de Leiningen*, seigneur de Billigheim, Allfeld, Mühlbach, Katzenthal et Neuburg-s./le-Neckar, comte de Dachsbourg et d'Aspremont, né à Carlsruhe 24 avril 1839, fils du cte Charles, né 26 janv. 1794, † 21 août 1869, et de Marie-Anne née ctesse de Westerholt et Gysenberg, née 23 avril 1802, m. 24 mai 1822, † 25 mars 1852; succ. à son frère Charles-Venceslas (v. ci-dessous); mbre hér. de la Ire Chre du gd-duché de Bade, capit. de cav. pontifical en retr.; m. à Bruxelles 31 mai 1870 à *Gaëtane*-Joséphine-Ghislaine ctesse de Ribeaucourt, née 10 mai 1843, † 6 janv. 1872.

Frères.

1. † Cte Charles-Venceslas, né 7 mars 1823, † 23 juill. 1900; m.: 1° au chât. de Broniza près Mohilew, Russie, 27 janv. 1846 à Élisabeth psse de Sayn-Wittgenstein-Berleburg, née 29 oct. 1827, † 26 avril 1849; 2° à Munich 17 juill. 1856 à Marie ctesse d'Arco-Zinneberg, née 23 mai 1834, † 31 mars 1892.

Enfants du 2d lit: 1) Ctesse *Léopoldine*-Anne-Élisabeth, née à Niederwalluf-s./le-Rhin 9 avril 1857, D. hon. de l'O. bav. de Thérèse; m. à

Billigheim 5 mai 1885 à Godefroi bar. de Vequel-Westernach, † 29 mai 1898. [*Hohenkammer* près Petershausen, Bavière.]

2) † Cte Charles-Polycarpe, né 18 juill. 1860, succ. à son père (v. ci-dessus) en vertu d'un traité de famille en date du 23 janv. 1892, † 22 janv. 1899; m. à Munich 8 août 1898 à Christine Blahóva, née à Vienne 19 avril 1873 (remariée 1° à Londres 15 juin 1900 à George Graf, † . . . .; 2° . . . . à Jean Steinle, sculpteur *[Heidelberg]*).

3) Ctesse *Mechthilde*-Marie-Pie, née à Billigheim 17 août 1870; m. à Billigheim 8 févr. 1893 à Maximilien bar. de Cetto. [*Ober-Lauterbach*, Basse-Bavière.]

2. † Cte Maximilien, né 29 mars 1835, † 30 oct. 1874; m. à Fribourg-en-Brisgau à Henriette-Pauline-Catherine Keller, née 16 sept. 1840, † 19 mai 1900.

Fille: Ctesse *Hildegarde*-Marie-Gabrielle, née à Carlsruhe 9 avril 1872; m. à Heidelberg 25 juill. 1893 à Georges bar. Hofer de Lobenstein, major pruss. à l'état-major du bat. de chass. no 11. *[Marbourg.]*

2e Branche: Leiningen-Neudenau (Heidesheim).

(Éteinte dans les mâles.)

Neudenau. — Auteur: le comte Venceslas-Joseph, né 27 sept. 1738, † 15 janv. 1825; perte de Heidesheim 1801 et donation à titre d'indemnité de Neudenau 25 févr. 1803; membre hér. de la Ire Chambre du gd-duché de Bade 22 août 1818. — V. l'édition de 1848, p. 245.

† Clément-Auguste comte de Leiningen, seigneur de Herbolzheim, comte de Dagsbourg et d'Aspremont etc., né 20 janv. 1805, † 5 mai 1862; m. 26 nov. 1832 à Marie née baronne de Geusau, née 2 avril 1809, † 20 juill. 1891.

Fils: 1) † Cte Charles-Théodore-Ernest-Auguste-Venceslas, né à Neudenau 10 sept. 1844, † à Lahr 19 avril 1910 [avait cédé, 18 mai 1869, la seigneurie à son frère, le cte Maximilien (v. ci-dessous) et renoncé à sa qualité d'agnat de la maison de Leiningen-Neudenau pour lui et sa descendance de même qu'à tous les droits à la seigneurie d. d. Heidelberg 8 juin 1880]; m.: 1° à Hull 5 juin 1869 et à Heidelberg 10 avril 1880 à Madeleine Nold, née à Mannheim 4 nov. 1848, † à Lahr 25 sept. 1899; 2° à Wiesbade 13 déc. 1902 à — *Hélène*-Annette divorcée Ehlermann née Fleischer, née à Breslau 6 août 1865. *[Wiesbade.]*

Filles du Ier lit: (1) Ctesse *Wilhelmine*-Marie-Charlotte, née à Bade-Bade 11 avril 1870. *[Lahr.]*

2) Ctesse *Victoire*-Elise, née à Carlsruhe 17 nov. 1881. *[Lahr.]*

2) † Cte Maximilien-Oscar-Théodore-Frédéric-Auguste, né à Heidelberg 3 nov. 1853, † 20 janv. 1889 [avait cédé la sgrie, dans laquelle il avait succédé à son frère aîné le cte Charles (v. ci-dessus) en 1869, à son frère cadet le cte Émich (v. ci-dessous) 16/23 mars 1876, et renoncé, pour lui et sa descendance, à la qualité d'agnat de la maison comtale de même qu'à tous les droits à la seigneurie]; m. à Carlsruhe 18 avril 1876 à — *Julie* baronne Goeler de Ravensbourg, née à Carlsruhe 21 déc. 1850, co-propriétaire du fidéicommis des barons de Barkhaus-Wiesenhütten à Francfort-s.-le-M. *[Carlsruhe.]*

Filles: (1) Ctesse *Marie*-Julie-Mathilde-Jeanne-Léopoldine-Victoria, née au châtelet de Lachen, Palatinat, 23 mai 1877, succ. à son frère le comte Emich, † 21 mai 1901, dans la sgrie de Neudenau. *[Carlsruhe.]*

(2) Ctesse *Hermine*-Clementine-Julie-Lina-Adolphine-Marie-Wilhelmine, née au chât. de Lachen 15 sept. 1878. *[Carlsruhe.]*

3) † Cte Émich-Charles-Venceslas, né 31 juill. 1855, † 15 août 1896 [avait succédé à son frère Maximilien (v. ci-dessous) 16/23 mars 1876]; m. à Berlin 15 oct. 1889 à — *Gertrude* de Luedersdorff, née à Weissensee près Berlin 29 nov. 1862 (remariée 24 mai 1899 à Bruno Brauns, MG. pruss. en retr. *[Berlin]*).

Leiningen-Westerbourg

(maison des seigneurs de Westerbourg).

Henri, petit-fils de Sigifridus, seigneur de Runkel (1209), prit le nom de Westerbourg, tiré du château fort de Westerbourg (dans le Westerwald, régence de Wiesbade), vers 1290; acquisition par héritage de Leiningen (Alt-Leiningen dans le Palatinat) — par suite du mariage (1422) de Regnard III, seigneur de Westerbourg, † 1449, avec Marguerite ctesse de Leiningen — par leur petit-fils Regnard IV 8 mars 1467; ce dernier prend le nom de Comte de Leiningen-Westerbourg et obtient la confirmation des titres de comte de Leiningen, landgrave en Alsace, Cologne 30 sept. 1475; partage des possessions entre les fils de Georges-Guillaume comte de Leiningen-Westerbourg-Schaumbourg, † 1695, deux desquels furent auteurs des lignes ci-dessous, 1705. — V. l'édition de 1848, p. 246.

I. Ligne d'Alt-Leiningen.

Évangéliques. — Ilbenstadt près Friedberg, gd-duché de Hesse, Westerbourg, prov. de Hesse-Nassau, et Vienne. — Auteur: Christophe-Chrétien comte de Leiningen-Westerbourg, seigneur d'Alt-Leiningen, † 1728; perte du comté d'Alt-Leiningen 1801 et donation, à titre d'indemnité, d'Ilbenstadt, Hesse, 25 févr. 1803; restitution de l'ancien chât. fort d'Alt-Leiningen 9 juin 1815; membre hér. de la Ire Chambre du gd-duché de Hesse 17 mars 1820; acquisition par héritage du comté de Westerbourg et de la seigneurie de Schadeck, régence de Wiesbade (avec le droit hér. de siéger à la Chre des Sgrs de Prusse) à l'extinction de la branche nassauvienne de la ligne de Neu-Leiningen 1874. — Les cadets portent le titre de comtes ou comtesses de Leiningen-Westerbourg-Alt-Leiningen.

Frédéric-Wiprecht-François *comte de Leiningen-Westerbourg-Alt-Leiningen*, né à Laibach 30 déc. 1852, fils du cte Louis, né 6 juin 1807, † 31 oct. 1864, et de Hermine née baronne de Stadl-Kornberg, née 7 sept. 1815, m. 15 août 1850, † 7 sept. 1869, seigneur médiatisé d'Ilbenstadt, de Westerbourg et Schadeck (le droit de voter à la Ire Chre de Hesse et à la Chre des Sgrs de Prusse, concédé à ces seigneuries, est suspendu); succ. à son oncle, le cte Frédéric, né 20 mai 1806, † 15 juin 1868; m.: 1° à Genève 11 mars 1875 à Olga de Braillard [noblesse conférée par le gd-duc de Hesse, Darmstadt 20 nov. 1874], née à Charkow (Russie) 13 janv. 1850 (divorcée 14 déc. 1894, jugement définitif 15 févr. 1895 *[Hombourg-les-Bains]*); 2° à Klagenfurt 17 mai 1907 à — *Marie*-Thérèse-Henriette-Élisabeth baronne Schluga de Rastenfeld, née à Klagenfurt 26 déc. 1884.

Enfants du Ier lit: 1) Cte hér. *Gustave*-Frédéric-Ottocar, né à Genève 8 févr. 1876, lt. pruss. en retr.; m. à Munich 12 mai 1908 à — *Crescentia* Fichtner, née à Munich 6 août 1883. *[Munich-Thalkirchen.]*

2) Ctesse *Éléonore*-Marguerite-Ernestine-Olga, née à Wiesbade 6 mars 1880. *[Hombourg-les-Bains.]*

3) Ctesse *Hilda*-Hélène-Louise-Laetitia, née à Ilbenstadt 4 janv. 1886; m. à Hombourg-les-Bains 3 août 1910 à Roland Harris. [*North Andower* près Boston, Mass., É.-U.]

Frère et sœur.

1. † Cte Hesso, né 5 mai 1855, † 8 juin 1885; m. à St-Louis, Missouri, États-Unis, 17 oct. 1884 (m. civil) et 24 janv. 1885 (m. relig.) à Marguerite Meyer, née à Oldesloe 20 avril 1858, † à . . . . 7 août 1912.
   Fille: Ctesse *Hessolda*, née à St-Louis 9 août 1885.
2. Ctesse Victoire-*Hermine*-Mathilde, née à Gallenegg (en Carniole) 18 sept. 1859. *[Paris.]*

Frères du père

du second mariage du gd-père, le cte Frédéric-Louis-Chrétien, né 2 nov. 1761, † à Ilbenstadt 9 août 1839, avec Éléonore-Marie née Breitwieser, „de Brettwitz" par coll. hess. en date du 27 janv. 1816, née 2 janv. 1781, m. 7 févr. 1813, † 24 nov. 1841.

1. † Cte Georges-Auguste, né 10 août 1815, † 19 janv. 1850; m. à Pest 9 juill. 1843 à Cattina Medanic, née 25 avril 1824, † 5 oct. 1864.

Enfants : 1) Ctesse *Charlotte*-Philippine-Augustine-Frédérique, née à Pest 22 avril 1844; m. à Fiume 17 avril 1863 à Gustave-Marie Cosulich de Pecine, † 3 mai 1887. *[Fiume.]*

2) † Cte Émich-Frédéric-Thomas, né à Mayence 10 août 1846, † à Francfort-s./le-M. 6 juill. 1906; m. à Vienne 21 juin 1869 à Marie Fischl, née à Gumpendorf 1er juill. 1850 (divorcée [séparée?] 1er juin 1872 *[. . . .]*).

De ce mariage est issue une fille.

2. † Cte Victor-Auguste, né 1er janv. 1821, † à Darmstadt 19 févr. 1880; m. à Vevey 24 mars 1862 à Marie ctesse de Leiningen-Westerbourg-Alt-Leiningen, née 30 sept. 1831, † à Goritz 4 avril 1863.

Fils : Cte *Regnardt-Auguste*-Frédéric-Chrétien, né à Goritz 18 mars 1863, secr. expédient et calculateur, lt. en retr.; m.: 1° à Mayerling près Vienne 26 juill. 1885 à Anna-Stephanie (Nina)-Hermenegilde veuve (. . . ., † . . . .) de Böhm), née Pick, née à Přebor (Boh.) 2 mars 1855, séparée 22 juin 1895 *[Londres]*; 2° à Helgoland 7 nov. 1899 à — *Claire*-Susanne-Marie Volk, née à Massenheim 12 janv. 1871. *[Berlin.]*

II. Ligne de Neu-Leiningen.

Catholiques et luthériens. — Schongau et Munich. — Auteur: Georges-Charles-Louis comte de Leiningen-Westerbourg, né 23 mars 1666, † 4 mai 1726, seigneur de Westerbourg et de Schadeck (rég. de Wiesbade) ainsi que de Neu-Leiningen (Palatinat); m. 2 févr. 1711 à Marguerite-Christine-Augustine ctesse Güldenlöw de Daneskjold et Laurwig; vente de Neu-Leiningen 1767; reconnaissance danoise de la survivance du fidéicommis du comté de Laurwig en Norvège (un capital fidéicommissaire de 1 272000 couronnes dan. = 530000 écus, produit de la vente de la terre de Laurwig en Norvège) en cas de l'extinction de la tige mâle des comtes Ahlefeldt 22 févr. 1785; renonciation aux seigneuries de Westerbourg et de Schadeck 10/30 nov. 1814. — Les membres de cette ligne portent le titre de comtes ou comtesses de Leiningen-Westerbourg-Neu-Leiningen.

Charles comte de Leiningen-Westerbourg-Neu-Leiningen, né à Dillingen 8 avril 1863 (cath.), fils du cte Guillaume, né 16 févr. 1824 (luth.), † 29 avril 1887; bailli de district bav. *[Schongau.]*

Frère.

Cte *Guillaume*-Thomas-Émich, né à Landshut 11 mai 1875 (cath.), Dr. oec. publ., prof. autr. à l'école sup. de culture à Vienne; m. à Munich 16 mars 1912 à — *Crescence* Mühlbaur, née à Ingolstadt 11 nov. 1880.

Mère.

Ctesse douair. *Thérèse*-Anne-Adelgonde de Leiningen-Westerbourg-Neu-Leiningen, née Flossmann, née à Munich 7 avril 1842 (cath.); m. à Munich 19 juin 1861. *[Munich.]*

Frère du père

du mariage du gd-père, le cte Charles-Auguste, né 27 août 1789, † 17 mars 1865, avec Élisabeth-Theodori, née 15 sept. 1791, m. 21 janv. 1821, † 23 mars 1859.

† Cte Thomas, né 30 janv. 1825 (luth.), † 7 juill. 1887; m. à Forchheim 8 déc. 1855 à — *Joséphine* Spruner de Mertz, née à Bamberg 8 avril 1835. *[Cassel.]*

Fils (luth.): † Cte Charles-Émich-Philippe-Guillaume-François, né à Bamberg 15 sept. 1856, † à Munich 28 sept. 1906, capit. de cav. pruss. en retr.; m. à Munich 17 mai 1890 à — Marie-*Madeleine* Rogalla de Bieberstein, née à Rotherinne 25 oct. 1867. [*Munich*, Klarstrasse 8.]

Leyen.

Catholiques. — Chât. de Waal, près d'Augsbourg. — Maison de Trèves qui regarde comme souche Werner von der Leyen, et qui, dans un document de 1272, se nomme de Guntreve (Gondorf sur-Moselle, cercle de Mayen) et comme résidence primitive le château

fort de Leyen (ou Gondorf); Baron du Saint Empire avec la qualification de „Wohlgeboren", Ratisbonne 20 sept. 1653; inféodation de Hohengeroldseck (cercle d'Offenburg, gd-duché de Bade) 1705; Comte du Saint Empire avec la qualification de „Hoch- und Wohlgeboren", Francfort-s./le-M. 22 nov. 1711; réception dans le collége souabe des comtes du Saint Empire 1711; Comte dans les États héréditaires autr. 5 févr. 1716; titre de Prince comme membre de la Confédération du Rhin 1806. — V. les éditions de 1836, p. 153, et 1848, p. 144. — Les cadets portent le titre de princes ou princesses de Leyen et de Hohengeroldseck.

Erwein-Théodore-Philippe-Damien 4e *prince de Leyen et de Hohengeroldseck*, seigneur de Waal et Unterdiessen, né à Munich 31 mars 1863, fils du 3e pr. Philippe, né à Gondorf 14 juin 1819, † 24 juill. 1882, et d'Adélaïde née psse de Thurn-et-Taxis, née à Ansbach 15 oct. 1829, m. 8 juin 1853, † 7 sept. 1888; mbre hér. de la Ire Chre du gd-duché de Bade, vprés. de la société des sgrs médiatisés d'Allemagne; m. à Dyck 22 mai 1890 à — *Marie-Charlotte* psse et altgvine de Salm-Reifferscheidt-Krautheim, née 17 avril 1867, DCr.

Enfants: 1) Psse *Marie-Christine*-Adélaïde-Josèphe-Ignatia, née à Waal 29 mars 1892.

2) Psse *Marie-Adélaïde*-Eugénie-Rose-Josèphe-Gabrielle, née à Waal 26 avril 1893.

3) Pr. hér. *Erwein-Othon*-Philippe-Léopold-François-Joseph-Ignace, né à Waal 31 août 1894.

4) Psse *Marie-Gabrielle*-Rosa-Verena-Blanche-Josèphe-Françoise, née à Waal 4 nov. 1895.

5) Pr. *Ferdinand-Marie*-Erwein-Harthard-Antoine-Michel-Joseph, né à Waal 5 mai 1898.

Sœurs.

1. Psse *Marie-Anne*-Louise-Amélie-Sophie-Adélaïde, née à Munich 3 janv. 1857; m. à Waal 30 mai 1882 à Antoine bar. d'Aretin, chamb. et prés. du gouv. du Haut-Palatinat, Exc. *[Ratisbonne.]*
2. Psse *Julie*-Louise-Sophie-Adélaïde, née à Munich 20 févr. 1860, DdP. bav.; m. à Waal 6 sept. 1886 à Jean-Charles bar. de Franckenstein, chamb. bav. et Reichsrat hér. [*Ullstadt*, Bavière.]
3. Psse *Eugénie*-Amélie-Adélaïde-Hortense, née à Munich 15 mai 1867. *[Waal.]*

Lobkowitz.

Catholiques. — Maison de Bohême. Baron du Saint Empire et rectification des armes (Plichta-de-Zerotin), Brünn le vendredi avant la St-Oswald 1459; Prince du Saint Empire, Vienne 17 août 1624; érection de la seigneurie de Neustadt-s./le-Waldnab en „comté princier de Sternstein", Ratisbonne 23 août 1641 (le comté vendu à la Bavière 1807, le titre réservé); acquisition du duché de Sagan (Silésie, vendu 1785) 9 juill. 1646; réception dans le conseil des princes du Saint Empire (du chef de Sternstein) 30 juin 1653; indigénat hongrois 20 nov. 1663; fondation du fidéicommis 1677; les branches ci-dessous descendent de deux fils (frères consanguins) du prince Ferdinand, né 7 sept. 1655, † 3 oct. 1715. — V. les éditions de 1836, p. 158, et 1848, p. 147. — Les cadets portent le titre de princes ou princesses de Lobkowitz.

I. Branche.

Chât. de Raudnitz, chât. de Bilin et chât. d'Eisenberg, Bohême, Prague et Vienne. — Auteur: le prince Philippe, né 1680, † 1734; le titre ducal transféré du duché de Sagan à Raudnitz, Vienne 3 mai 1786; titre de „Durchlaucht" 18 août 1825; membre hér. de la Chambre des seigneurs d'Autriche 18 avril 1861. — V. l'édition de 1856, p. 113.

Ferdinand-Zdenko-Marie 9e *prince de Lobkowitz*, duc de Raudnitz, comte princier de Sternstein, né à Prague 23 janv. 1858, fils du 8e pr. Maurice, né à Inzersdorf près Vienne 2 juin 1831, † à Raudnitz 4 févr. 1903 et de *Marie-Anne* née psse d'Oettingen-Oettingen et Oettingen-Wallerstein,

née 1er févr. 1839, m. à Prague 21 avril 1857, † à Koswig 23 déc. 1912; mbre hér. de la Chre des sgrs d'Autriche, cons. int. et chamb. imp. et roy.; chev. de l'O. autr. de la Toison d'Or, chev. de l'O. hon. de Malte etc.; m. à Vienne 4 sept. 1884 à — *Anne-Berthe* ctesse de Neippberg, née 7 août 1857, DdP. de feue l'impératrice-reine et DCr., D. hon. de l'O. souv. de Malte.

Enfants: 1) Pr. hér. *Ferdinand-Joseph*-Marie-Maurice-Jean-l'Évangéliste, né à Bilin 27 déc. 1885, Dr. en droit, chamb. imp. et roy., lt. de rés. du 7e rég. de drag. autr.

2) Psse *Marie-Rose*-Joséphine-Anne-Berthe-Dionyse-Françoise, née à Eisenberg 9 oct. 1887, DCr.; m. à Prague 30 sept. 1907 à Adam Ferdinand cte de Schall-Riaucour, sgr fidéicommiss. de Gaussig, chev. d'hon. de l'O. souv. de Malte.

3) Pr. *Maximilien-Erwin*-Marie-Joseph-Antoine de Padoue-Henri-Thomas, né à Bilin 29 déc. 1888, cadet de rés. du rég. d'uhl. autr. no. 2.

4) Psse *Anne*-Marie-Josèphe Aloïse-Praxedes-Ignatia, née à Kosten 20 juill. 1890; m. à Prague 7 janv. 1911 à Hubert cte de Stolberg-Stolberg.

5) Psse *Léopoldine*-Marie-Josèphe-Élisabeth-Ignatia, née à Kosten 21 août 1891.

6) Pr. *Charles*-Borromée-Marie-Joseph-Léon-Joachim-Ferdinand-Ignace-Grégoire, né à Bilin 13 févr. 1893.

7) Psse Hedwige-Marie-Josèphe-Élisabeth-Anna-Marguerite-Wilhelmine-Pauline-Caroline, née à Kosten 25 juin 1894.

8) Psse *Gabrielle* Marie-Josèphe-Thérèse-Marguerite-Marie-Natalie-Caroline, née à Bilin 10 oct. 1895.

9) Psse Joséphine-Marie-Anne-Benoîte-Bernarde-Ignatia-Erwine-Caroline, née à Kosten 25 juill. 1897.

10) Pr. *Georges-Christian*-Marie Joseph-Augustin-Ignace-Maurice-Boniface-Michel, né à Kosten 3 juin 1902.

Sœurs.

1. Psse *Marie*-Anne-Vincente, née à Prague 22 janv. 1858. [Chât. de *Raudnitz* et *Prague*.]
2. Psse *Marianne*-Françoise-Regina, née à Prague 3 déc. 1861; m. à Prague 21 avril 1887 à Jean-Maurice cte de Brühl, † à Glogau 2 févr. 1911. *[Dresde.]*
3. Psse *Wilhelmine*-Marie-Anne, née à Prague 16 févr. 1863, D. hon. du chapitre ducal des dames de Savoie à Vienne. [Chât. de *Mühlhausen* et *Prague*.]
4. Psse *Gabrielle*-Sophie-Marie-Anne-Mauritia-Ferdinande-Martina, née à Kosten 11 nov. 1864, gde-maîtresse de l'adsse Zita, DdP. autr. et DCr.; m. à Prague 6 mai 1886 à Maximilien cte de Thurn et Hohenstein. *[Vienne.]*
5. Psse *Léopoldine*-Frédérique-Marie-Anne-Françoise, née à Kosten 9 mars 1867; m. à Raudnitz 16 nov. 1885 à Égon pr. de Ratibor, † 10 févr. 1896.
6. Psse *Caroline*-Philippine-Marie-Anne-Joséphine, née à Kosten 26 mai 1868. [Chât. de *Mühlhausen* et *Prague*.]

Frères du grand-père

du mariage du bisaïeul, le pr. François-Joseph-Maximilien, né 7 déc. 1772, † 15 déc. 1816, avec Marie-Caroline psse de Schwarzenberg, née 7 sept. 1775, m. 2 août 1792, † 24 janv. 1816.

1. † Pr. Jean, né 14 janv. 1799, † 6 juin 1878; m. 20 mai 1834 à Caroline ctesse de Wrbna et Freudenthal, née 11 févr. 1815, † 18 oct. 1843.

Fils: † Pr. François, né 15 mars 1839, † à Křimic 24 août 1898; m. à Vienne 19 janv. 1870 à — *Cunégonde* ctesse de Sternberg, née à Prague 13 mars 1847, propr. de la seigneurie de Křimic en Bohême, DCr. et DdP. *[Křimic* et *Prague.]*

Enfants: (1) Pr. *François*-Zdenko-Jean-Cunégond-Charles-Albert-Marie, né à Konopischt 2 nov. 1872, chamb., capit. au 4e rég. de cav. de landwehr autr. *[Olmütz.]*

(2) Psse *Caroline*-Thérèse-Cunégonde-Marie, née à Konopischt 4 oct. 1873; m. à Křimic 6 oct. 1908 à Max pr. de Croy.
(3) Pr. *Frédéric*-Philippe, né à Křimic 22 sept. 1875, Dr. en droit, chamb. imp. et roy., commiss. de district autr. à Salzbourg, chev. de l'O. bav. de St-Georges. *[Salzbourg.]*
(4) Pr. *Jaroslav*-Aloyse-François-Cunégond-Emmanuel-Marie, né à Konopischt 26 mars 1877, Dr. en droit, chamb. autr., chev de l'O. bav. de St-Georges; m. à Petschau 11 mai 1905 à — *Marie* ctesse de Beaufort-Spontin, née 6 août 1885, DCr. *[Křimic* et *Prague.]*
Enfants: a. Psse *Marie - Cunégonde*-Mélanie-Marguerite-Françoise-Frédérique-Antonie, née à Křimic 11 sept. 1906.
b. Pr. *Frédéric - François* - Jaroslav - Aloyse - *Henri*-Marie-André, né à Křimic 28 nov. 1907.
c. Psse *Béatrice* - Marie - Mélanie - Henriette - Josèphe, née à Zámeček 20 janv. 1909.
d. Pr. *Jaroslav*-Claude-Frédéric-Aloyse-François-Marie, né à Zámeček 18 juin 1910.
e. Psse *Marguerite*-Marie-Desideria-Aloisie-Josèphe-Jeanne, née à Zámeček 4 juill. 1913.
(5) Psse *Marie-Thérèse*, née à Konopischt 2 oct. 1880. *[Křimic* et *Prague.]*

2. † Pr. Joseph, né 17 févr. 1803, † 18 mars 1875; m.: 1° 20 août 1835 à Antoinette ctesse Kinsky (née 7 mai 1815, † 31 déc. 1835); 2° à Vienne 11 mai 1848 à Sidonie psse de Lobkowitz (v. IIe ligne), née 4 oct. 1828, † à St. Florian 2 oct. 1913
Enfants du 2d lit: 1) Pr. Marie - *Ferdinand* - Georges-Auguste-Melchior, né à Unterbeřkovic 26 juin 1850, Dr. hon. ès sc. techn., propr. des seigneuries d'Unterbeřkovic et de Winteritz, ainsi que des terres de Střem, Cittow, Danioves et Pohlig en Bohême, mbre à vie de la Chre des sgrs du Reichsrat autr., chamb. et cons. privé imp. et roy., lt.-col. dans la rés. du 14e rég. de drag., gd-comm. hon. de l'O. bav. de St-Georges, chev. de l'O. autr. de la Toison d'Or, etc.; m. à Vienne 11 nov. 1883 à — *Ida* ctesse Podstatzky - Lichtenstein, née à Vienne 23 oct. 1865, DdP. imp. et roy., DCr. et D. hon. de l'O. de Malte. *[Unterbeřkovic* et *Prague.]*
Enfants: (1) Pr. Marie - *Joseph-Ferdinand*-Zdenko-Gaspard-Victor, né à Unterbeřkovic 4 sept. 1885, Dr. en droit, chamb. imp. et roy., lt. de rés. du 14e rég. de drag autr. *[Unterbeřkovic].*
(2) Pr. Marie-*Léopold*-Willibald-Bernard-Balthasar, né à Unterbeřkovic 7 juill. 1888, employé de la „Länderbank", cadet de rés. du rég. d'uhl. (boh.) no. 11. *[Vienne.]*
(3) Pr. Marie-*Maurice*-Alexandre-Florian-Gaspard, né à Unterbeřkovic 3 mai 1890, cadet de rés. du rég. de drag. (boh.) no. 12.
(4) Psse Marie-*Françoise* de Paule-Amélie-Rosalie-Antoinette-Pascaline-Melchiora, née à Prague 2 avril 1893.
(5) Psse *Marie*-Françoise de Paula-Philippine-Balthasare, née à Unterbeřkovic 24 mai 1896.
2) Psse Marie-*Gabrielle*, née à Vienne 14 janv. 1855, DCr.; m. à Prague 17 août 1886 à Clément cte de Korff dit Schmising - Kerssenbrock. [*Lichtenstein* près Pilsen.]
3) Psse Marie-*Élisabeth*-Thérèse, née à Vienne 3 mars 1856, DdP. imp. et roy.; m. à Prague 8 mai 1886 au Dr. en phil. François bar. de Morsey dit Picard. [Chât. de *Hohenbrugg* près Gratz.]
4) Pr. Marie-*Zdenko*-Vincent-Gaspard, né à Vienne 5 mai 1858, chamb. imp. et roy., chef de la cour de l'aduc Charles-François-Joseph-d'Autriche, col. au 7e rég. de drag.; m. à Prague 6 mai 1883 à — *Paule* ctesse de Schönborn, née 22 janv. 1861, DdP. imp. et roy. et DCr. *[Vienne.]*

Enfants: (1) Pr. Marie-*Joseph-Zdenko*-Ferdinand-Erwin-Pierre d'Alcántara-Pachalis-Gaspard, né à Prague 14 avril 1884, Dr. en droit, chamb. imp. et roy., rédacteur de gouv.; m. à Pruhonitz, Bohême, 21 oct. 1913 à — *Gisèle*-Hélène ctesse de Silva-Tarouca, née à Turnitz 13 juin 1887. *[Kladno.]*

(2) Psse Marie Immaculée-*Zdenka*-Christine-Petra d'Alcántara-Melchiora-Judith, née à Prague 10 déc. 1885, D. du couvent noble du Hradschin à Prague.

(3) Pr. Marie-*Erwin*-Charles-Pierre d'Alcántara-Romain-Damien-Baltasar, né à Prague 28 févr. 1887, chamb. imp. et roy., lt. du 1er rég. de drag. *[Vienne.]*

(4) Psse Marie-*Christine*-Philomène-Vilibalde-Elisabeth-Antonie-Petra d'Alcántara-Gasparine, née à Unterbeřkovic 7 juill. 1890.

(5) Pr. Marie-*Venceslas-Eusèbe*-Auguste-Joseph-Pierre d'Alcántara-Antoine-Crescent-Melchior, né à Thérésienstadt 17 avril 1893, étudiant en droit.

(6) Psse Marie-Anne-*Berthe*-Joséphine-Paula-Policarpa-Ignatia-Petra-d'Alcántara-Balthasara, née à Postelberg, Bohême, 25 janv. 1896.

5) Pr. Marie-*Auguste*-Georges-Ferdinand né à Unterbeřkovic 2 févr. 1862, chamb. imp. et roy., lt.-col. au 15e rég. de drag., dir. de la cour de l'aduc Léopold-Salvator, chev. hon. de l'O. Teut. etc.; m. à Prague 3 oct. 1897 à — *Marie* (Irma) ctesse Pálffy d'Erdöd, née à Retzhof près Leibnitz, Styrie, 29 oct. 1866, DCr. *[Vienne.]*

Enfants: (1) Pr. Marie-*Edouard*-Joseph-Auguste-Sidonien-Jean-Népomucène-Antoine-Aloyse-Caspar, né au chât. de Hradiště près de Blovic, Bohême, 20 juin 1899.

(2) Pr. Maria-*Ferdinand*-Auguste-Joseph-Ignace-Antoine-Kunégundis-Melchior, né à Göding 26 févr. 1901.

(3) Psse Marie-Annonciade-*Sidonie*-Caroline-Sophie-Augustine-Antonie-Ignatie-Balthasare, née à Göding 25 mars 1903.

6) Psse Marie-*Rose*, née à Prague 24 déc. 1867; m. à Prague 12 juin 1900 à Gordian bar. de Gudenus, chamb. imp. et roy. et capit. de cav. de rés. [*Thannhausen*. Styrie.]

7) Psse Marie-*Anne*, née à Prague 24 déc. 1867; m. à Prague 19 nov. 1889 à Charles-Philippe pr. de Wrede.

3. † Pr. Louis, né 30 nov. 1807, † 3 sept. 1882; m. à Vienne 6 mai 1837 à Léopoldine psse de Liechtenstein, née 4 nov. 1815, † 8 sept. 1899.

Enfants: 1) † Pr. Rodolphe-Ferdinand, né à Frischau 16 août 1840, † à Vienne 9 avril 1908, sgr de Frischau, Bonitz, Gd-Meseritsch et Zhorž en Moravie et de Butka et Dubrav en Hongrie, mbre hér. de la 1re Chre de Hongrie, cons. privé et chamb. imp. et roy., FZM.; m. à Budapest 26 févr. 1900 à — *Frédérique* veuve baronne (Léopold, † 27 mars 1893) d'Edelsheim-Gyulai, née Kronau, née à Ruhrort 7 mars 1841. *[Hietzing.]*

2) Psse *Anne*, née à Vienne 5 avril 1847, DCr. et DdP.; m. à Vienne 26 juill. 1869 à Alfred cte de Harrach.

II. Branche.

Hořin près Melnik, Bohême, et Prague. — Auteur: le prince Georges-Chrétien, né 10 août 1686, † 9 oct. 1753; indigénat de Galicie 1825; membre hér. de la Chambre des seigneurs d'Autriche 15 déc. 1883. — V. les éditions de 1836, p. 160; 1848, p. 147, et 1856, p. 114.

Frédéric-Marie-Venceslas-Melchior-Aloyse-François-Borgias-Maximilien, *prince de Lobkowitz*, né à Vráž 10 oct. 1881, fils du pr. Georges-Christian, né à Vienne 14 mai 1835, † à Prague 22 déc. 1908; succ. à son père; sgr de Melnik, Drhovl et Roždialowic, propr. des terres de Sedlec,

Cižova, Strážovic, Schopka et Skuhrov, mbre hér. de la Chre des seigneurs d'Autriche, Dr. en droit, chamb. imp. et roy., lt. de rés. du 9e rég. de drag.; m. à Prague 24 avril 1906 à *Joséphine*-Antonie-Thérèse-Cunégonde-Marie ctesse de Thun et Hohenstein, née à Prague 3 mars 1886. *[Prague.]*

Enfants: 1) Pr. *Georges-Christian*-Marie-Caspar-Pierre-Mathias-Venceslas, né à Turnau 22 févr. 1907.

2) Psse *Ludmille*-Anne-Marie-Melchiorre, née à Roždalovic, Boh., 13 août 1908.

Frère et sœurs.

1. Psse Anne-*Berthe*-Marie-Gasparine-Léopoldine, née à Hořin 14 nov. 1865, DCr. et DdP.; m. à Prague 17 juill. 1893 à François cte d'Esterházy, † à Vienne 2 avril 1909. [*Totis*, Hongrie.]
2. Psse Marie-*Françoise* de Paule-Melchior-Emmanuelle-Stéphanie, née à Prague 25 déc. 1866. *[Prague* et *Vráž.]*
3. Psse *Marie*-Thérèse-Balthasara-Léocadie-Judith, née à Hořin 9 déc. 1867, DdP. autr., DCr.; m. à Prague 4 août 1891 à Jean-Jacques comte et noble seigneur d'Eltz, † à Vukovár 22 juin 1906. [*Vukovár*, Slavonie.]
4. Psse Marie-*Sidonie*-Gasparine-Sophie-Claire-Eusébie, née à Drhovl 12 août 1869, DCr.; m. à Hořin 26 juill. 1890 à Maximilien prince de Waldbourg-Wolfegg-Waldsee.
5. Psse Marie-*Henriette*-Balthasara-Anne-Hedvige-Wendelina, née à Drhovl 17 oct. 1872. *[Prague* et *Vráž.]*
6. Psse Marie-*Polyxène*-Gasparine-Françoise-Romana-Ignatia-Blasie, née à Prague 1er févr. 1874, religieuse, avec le nom de religion de Marie-Woislava, au couvent de la Visitation de la Vierge à Chotieschan.
7. Psse Marie-*Thérèse*-Anne-Françoise-Balthasara-Lucasina-Ursule, née à Vráž 18 oct. 1876; m. à Prague 12 sept. 1908 à Alfred cte de Brühl. *[Pförten.]*
8. Psse *Rose*-Marie Immaculée-Gasparine-Berthe-Longine-Juliane-Agnès-Bohémica-Aloïse, née à Prague 15 mars 1879, DCr.; m. à Prague 8 mai 1900 à Joseph cte Nostitz-Rieneck. *[Rokitnitz.]*
9. Pr. Marie-*Jean*-Adolphe-Léonard-Godefroi-Balthasar, né à Prague 6 nov. 1885, Dr. en droit, att. de lég., lt. de rés. du 14e rég. de drag. autr. *[Rome.]*

Mère.

Psse douair. *Anne* de Lobkowitz née psse de Liechtenstein, née 26 févr. 1846, m. à Vienne 22 mai 1864, propr. de la seigneurie de Drahenic, DCr. et DdP. *[Prague* et *Vráž.]*

Sœurs du père

du mariage du gd-père le pr. Auguste-Longin, né 15 mars 1797, † 17 mars 1842. et d'Anne-Berthe née psse de Schwarzenberg, née 2 sept. 1807, m. 10 nov. 1827, † 12 oct. 1883.

1. † Psse Marie-Sidonie, née à Lemberg 4 oct. 1828, † à St. Florian 2 oct. 1913; m. à Vienne 11 mai 1848 à Joseph pr. de Lobkowitz, † 18 mars 1875.
2. † Psse Marie-Polyxène-Anne-Ludmille, née à Lemberg 21 nov. 1830, † à Mayerling 3 févr. 1913; m. à Prague 5 oct. 1854 à Maurice cte d'Esterházy, † 8 nov. 1890; sœur carmélite.

Frère du grand-père

du mariage du bisaïeul, le pr. Antoine-Isidore, né 16 déc. 1773, † 12 juin 1819, avec Marie-Sidonie ctesse Kinsky, née 11 févr. 1779, m. 6 juin 1796, † 26 mars 1837.

† Pr. Joseph, né 19 avril 1799, † 20 mars 1832; m. 10 nov. 1829 à Marie-Françoise ctesse de Sternberg-Manderscheid, née 2 nov. 1805, † ctesse O'Hegerty 27 mai 1845.

Fille: Psse *Marie*, née à Bilin 10 nov. 1830. [*Sankt Florian*, Haute-Autriche.]

Looz et Corswarem.

Catholiques. — Chât. de Gingelom, prov. de Limbourg, et Bruxelles, Belgique. — Maison de la prov. de Limbourg, Belgique; seigneurs de Niel vers 1300, de Hierges vers 1500, de Longchamps (prov. de Namur, Belgique) par le mariage de François Ier de Looz-Corswarem avec Antoinette de Gülpen vers 1600; titres de Duc de Looz-Corswarem et de Corswarem-Looz aux Pays-Bas autr. et dans les États héréditaires, avec le droit de transfert, 24 déc. 1734 pour les frères Louis et Joseph comtes de Corswarem; transfert des titres à Guillaume-Joseph cte de Looz-Corswarem, † 1803, et au fils aîné de ce dernier Charles (né 1769, † 1822, v. ci-dessous) respectivement (le titre de duc de Corswarem-Looz) au fils puiné Arnould, plus tard prince de Rheina-Wolbeck, en vertu du testament (25 août 1785) du duc Charles-Alexandre († 28 févr. 1792); confirmation de ce transfert 16 févr. 1816. La principauté de Rheina-Wolbeck reçue en dédommagement de biens perdus en Belgique 26 mars 1803 passe à la maison de Lannoy-Clerveaux (v. Rheina-Wolbeck, 3e Partie) 7 sept. 1839 et depuis la maison de Looz-Corswarem ne se trouve plus en possession de terres ci-devant co-états du St-Empire. — V. l'édition de 1848, p. 153. — Les cadets portent le titre de princes ou princesses de Looz et Corswarem.

Charles-Emmanuel-Ernest-Alexandre-Arnold 8e *duc de Looz et Corswarem*, né à Paris 15 avril 1860, fils du pr. Ernest, né 5 sept. 1834, † 12 déc. 1868 et de Marie-Louise-Christine de Godoy des princes Godoy, née 21 janv. 1839, m. à Paris 4 août 1859, † 28 janv. 1880; succ. à son oncle le 7e duc Charles (v. ci-dessous); m. à Paris 25 janv. 1890 (mariage annulé) à Maria-Helena de Portugal de Faria des vctes de Faria, née à Lisbonne 19 mars 1866 *[. . . .]*.

Frère et sœur.

1. Psse *Manuelle*-Joséphine-Marie-Géorgine-Louise-Ernestine, née à Paris 5 nov. 1861; m. à Attre 14 juin 1881 à Henri baron van den Bogaerde van Terbrugge, † 26 sept. 1896. [Chât. de *Heeswijk* près Bois-le-Duc, et *Bruxelles*.]
2. Pr. *Louis*-Maximilien-Raoul-Ernest-Joachim-Guillaume-Gérard, né à Paris 20 mars 1867, chev. hon. de l'O. souv. de Malte. [Chât. de *Bonlez*.]

Frère du père

du mariage du gd-père le 6e duc Charles, né 9 mars 1804, † 27 janv. 1896, avec Hermine née van Lockhorst, née 31 oct. 1802, m. 15 oct. 1829, † 21 nov. 1875.

† 7e duc Charles-Léopold-Auguste-Louis-Philippe, né à Bonlez 25 févr. 1833, † à Bruxelles 18 avril 1911; m.: 1° à Gingelom 23 déc. 1867 à Cécile Hennequin, née 6 juill. 1848, † 5 févr. 1892; 2° à Londres 8 sept. 1898 (mariage annulé par jugement de . . . .) à Flore Cuvelier, née à Croix les Roubaix, France, 31 août 1881 *[. . . .]*.

Filles du 1er lit: 1) Psse Cécile-Caroline-Isabelle-Anne-Marie-Mathilde, née à Gingelom 28 avril 1869. [Chât. de *Heid-les-Chênes*, près Sprimont, Belg.]

2) Psse *Herminie*-Caroline-Marie-Éléonore-Jeanne, née à Gingelom 21 mars 1870. [Chât. de *Heid-les-Chênes*, près Sprimont, Belgique.]

Frère du grand-père

du mariage du bisaïeul le 5e duc Charles, né 7 juill. 1769, † 16 sept. 1822, avec Caroline née baronne de Nue, née . . . ., m. . . . . 1801, † 12 avril 1852 (remariée Mme Huyttens de Beaufort).

† Pr. Guillaume, né 2 janv. 1817, † 7 mai 1887; m. à Over-Yssche 15 mai 1838 à Eugénie-Angéline-Jeannette O'Sullivan-de-Terdeck, née 10 mars 1817, † 2 oct. 1899.

Fils: Pr. *Camille*-Eugène-Ferdinand-Pierre, né à Louvain 3 mars 1853; m. 1° à Ben-Ahin 6 juill. 1878 à Anne-Hélène-Hortense baronne Létang, née 7 mai 1850 (divorcée . . . ., † à Ath 6 juin 1905); 2° (en mariage non-égal de naissance et non reconnu par la famille) à St-Laurent, ... à Marie Féron, née à . . . . 21 nov. 1864, † à St-Laurent 29 juin 1908. [*St-Laurent*, Meuse, France.]

Filles du 1er lit: (1) Psse *Hélène*-Eugénie-Hortense, née à Stuttgart 15 nov. 1878; m. à Ath 21 déc. 1898 à Hermann Goetghebuer. *[Gand.]*
(2) Psse Hortense-Corneille-Berthe, née à Ath 24 juill. 1880. [*Ath*, Belgique.]
Du second lit sont issus des enfants.

Löwenstein-Wertheim.

Frédéric Ier, électeur palatin, né 1er août 1425, † 12 déc. 1476, eut de Claire née Dett (Tot), née à Augsbourg . . . ., † . . . ., un fils: Louis, né 29 sept. 1463, † 28 mars 1524, à qui fut cédé le comté de Löwenstein (cercle du Neckar, Wurtemberg) 28 déc. 1476; Comte du Saint Empire 27 févr. 1494; acquisition par héritage des comtés de Wertheim (cercle de Mosbach, gd-duché de Bade), Rochefort (prov. de Namur, Belgique) etc. par suite du mariage (1567) du comte Louis, né . . févr. 1530, † 13 févr. 1611, avec Anne, fille et héritière de Louis comte de Stolberg-Königstein-Wertheim, et prise du nom de Löwenstein-Wertheim, vers 1600; partage des possessions entre deux fils issus du susdit mariage, — desquels descendent les lignes ci-dessous, — en vertu d'un recès de famille conclu 10 oct. 1611. — V. les éditions de 1836, p. 161; 1847, p. 151; 1848, p. 150, et 1855, p. 114.

A. Löwenstein-Wertheim-Freudenberg.

Évangéliques. — Chât. de Kreuzwertheim-s./le-Mein, Bavière. — Auteur: Chrétien-Louis comte de Löwenstein-Wertheim, né 3 mai 1568, † 17 févr. 1618; m. 1592 à Elisabeth ctesse de Manderscheid, héritière du comté de Virnebourg, née 1569, † 1626; le droit de succession selon l'ordre de primog. établi par convention de famille, en mars 1781; donation du bailliage de Freudenberg (cercle de Mosbach, gd-duché de Bade) à titre d'indemnité pour le comté de Virnebourg dans l'Eifel (acquis en 1620 et perdu en 1801) et prise du nom de ce bailliage, 25 févr. 1803; Prince bavarois, Munich 19 nov. 1812; le titre princier reconnu — pour la Hesse gd-ducale — 17 déc. 1812; Prince wurtembergeois 27 févr. 1813. — V. l'édition de 1852, p. 136. — Les cadets portent le titre de princes ou princesses de Löwenstein-Wertheim-Freudenberg (v. p. 111).

Ernest-Alban-Louis 5e *prince* et seigneur *de Löwenstein-Wertheim-Freudenberg*, comte de Limpourg, comte princier d'Umpfenbach, seigneur de Breuberg et de Mondfeld, né à Dresde 25 sept. 1854, fils du 4e pr. Guillaume, né 19 mars 1817, † 10 mars 1887, et d'Olga-Claire née ctesse de Schönbourg-Forderglauchau, née 28 janv. 1831, m. 20 avril 1852, † 16 mars 1868; mbre hér. de la Chre des Reichsräte de Bavière, mbre hér. de la Ire Chre de Wurtemberg et de Bade, major de cav. à la s. de l'a. pruss., chev. de l'O. de St-Hubert, etc.; m. à Putbus 17 juin 1886 à — *Wanda* ctesse de Wylich et Lottum des princes de Putbus, née 2 déc. 1867.

Frères et sœur

a) germains du premier mariage du père (v. ci-dessus).

1. Pr. *Alfred*-Louis-Guillaume-Léopold, né à Siebleben près Gotha 18 oct. 1855, mbre de la Ire Chre de Bade, mbre et vprés. de la Chre d'agricult. bad., major de cav. à la s. de l'a. pruss., chev. de droit de l'O. de St-Jean etc.; m. à Francfort-s./le-Mein 9 févr. 1880 à — *Pauline* ctesse de Reichenbach-Lessonitz, née à Francfort-s./le-Mein 5 juin 1858, D. hon. de l'O. bav. de Thérèse. [Chât. de *Langenzell*, gd-duché de Bade.]
Enfants: 1) Psse *Olga*-Amélie-Wilhelmine-Ernestine-Marie-Pauline, née à Bonn 25 oct. 1880; m. à Langenzell 5 oct. 1898 à Henri pr. de Schönbourg-Waldenbourg.
2) Psse *Pauline*-Amélie-Adèle, née à Heidelberg 16 oct. 1881; m. à Francfort-s./le-Mein 24 févr. 1900 à Ulric pr. de Schönbourg-Waldenbourg.
3) Psse *Amélie*-Caroline-Ludovique-Gabrielle, née à Langenzell 24 juin 1883; m. à Langenzell 5 oct. 1903 à Othon cte de Castell-Castell.
4) Psse *Madeleine*-Wilhelmine-Félicie-Ludovique, née à Langenzell 8 mars 1885; m. à Langenzell 21 nov. 1905 à Richard pr. de Sayn-Wittgenstein-Berleburg.

5) Psse *Ilka*-Wilhelmine-Augustine-Adolphine, née à Langenzell 9 janv. 1887; m. à Langenzell 26 juill. 1905 à Frédéric cte d'Ortenbourg.
6) Psse *Elisabeth*-Fernanda, née à Langenzell 5 mai 1890; m. à Langenzell 25 sept. 1909 à Othon-Constantin pr. de Sayn-Wittgenstein-Berleburg.
7) Pr. *Udo*-Amelung-Charles-Frédéric-Guillaume-Oleg-Paul, né à Langenzell 8 sept. 1896.

2. Pr. *Vollrath* - Louis - Charles, né à Siebleben 30 nov. 1856. [*Kleingemünd* près Neckargemünd, Bade.]
3. Pr. *Charles* - Louis - Guillaume - Constantin, né à Munich 6 avril 1858. [*Duroure* en Camargue, Bouches-du-Rhône, France.]
4. Pr. *Frédéric*-Ernest-Othon-Louis, né à Munich 23 févr. 1860; m. morg. à Londres 13 avril . . . . à — Hedwige Aloïse Müller [par anoblissement bav. du 25 oct. 1900:] Mme *Löwenstein de Freudenberg*, née à Bürs 13 févr. 1862. *[Munich.]*

Les enfants issus de ce mariage portent le nom de *Löwenstein de Freudenberg* (v. Goth. Geneal. Taschenbuch der Briefadeligen Häuser).

5. Psse *Marie*-Dorothée, née à Kreuzwertheim 14 déc. 1861; m. à Triefenstein-s./le-Mein 10 oct. 1882 à Frédéric cte de Lippe-Biesterfeld, † 15 août 1892.
6. Pr. *Guillaume*-Gustave-Louis, né à Kreuzwertheim 25 janv. 1863, capit. de cav. à la s. de l'a. pruss., mbre de la Chre des députés de Prusse, chev. de droit de l'O. de St-Jean etc.; m. à Bade 26 nov. 1887 à — *Louise*-Frédérique baronne de Fabrice, née à Heidelberg 16 avril 1859. *[Darmstadt.]*

Enfants: 1) Pr. *Wolfgang*-Guillaume-Gustave-Charles-Louis, né à Drehnow 25 nov. 1890, lt. au rég. de drag. (de la garde du corps hess.) no 24. *[Darmstadt.]*
2) Pr. *Alban*-Alfred-Clément-Bernard-Guillaume-Louis, né à Drehnow 14 août 1892, lt. pruss. au rég. d'uhl. no 13. *[Hanovre.]*
3) Psse *Erica*-Ernestine-Wanda-Frida-Adèle-Bernardine, née à Drehnow 23 déc. 1896.

7. † Pr. Louis, né 19 juill. 1864, † 26 mars 1899; m. à Londres 15 mai 1897 à — lady *Anne* Savile des earls of Mexborough, née à Methley Park 25 mai 1864. *[Londres.]*

b) consanguins du second mariage morgan. du père avec Berthe-Philippine-Emma Hagen baronne de Grünau [par collation bad. d. d. Karlsruhe 1er juin 1870], née à Rostock 26 mars 1845, † à Seeburg près Lucerne 21 août 1895.

Barons de Grünau (v. le Taschenbuch der Freiherrlichen Häuser).

Frère du père

du mariage du gd-père, le pr. Guillaume, né 27 avril 1783, † 15 août 1847, avec Dorothée baronne de Kahlden, née à Tangrim, Meckl., 6 nov. 1793, m. 26 juill. 1812, † à Gotha 16 déc. 1862.

÷ Pr. Léopold, né 26 nov. 1827 (cath.), † 13 mars 1893; m. 4 févr. 1861 à — Augustine-*Amélie*-Henriette née Wollrabe, née 4 mars 1837, baronne Wollrabe de Wallrab [en vertu du diplôme bav. du 1er déc. 1869], comtesse de Löwenstein-Scharffeneck [en vertu du diplôme bav. du 15 janv. 1875], † à Munich 14 mars 1909.

Enfants: Comte et comtesse de Löwenstein - Scharffeneck. (V. le Geneal. Taschenbuch der Gräflichen Häuser.)

B. Löwenstein-Wertheim-Rochefort ou -Rosenberg.

Catholiques. — Kleinheubach-s./le-Mein, Bavière, et Haid, Bohême. — Auteur: Jean-Thierry cte de Löwenstein-Wertheim-Rochefort, né 1584, † 1644; confirmation du titre de comte de Wertheim 4 juin 1613; Prince du Saint Empire (primog.) avec la qualification de „Hochgeboren", Vienne 3 avril 1711; le titre de prince étendu à tous les descendants, Francfort s./le-Mein 8 janv. 1712; reconnaissance par la Bavière-électorale 23 mars 1712; incolat de Bohême, Vienne 6 mai 1712; le droit de succession selon l'ordre de primog. institué par convention de famille 1768; donation de Wörth et Trennfurt, villages de l'évêché de Mayence, du bailliage wurtzbourgeois de Rothenfels (Basse-Franconie, Bavière), des abbayes de Bronnbach et de

Neustadt, des administrations wurtzbourgeoises de Widdern et Thalheim, d'une rente perpétuelle de 12000 fl. sur l'octroi de navigation du Rhin et d'une seconde rente perpétuelle de 28000 fl. à titre d'indemnité du comté de Püttlingen et des seigneuries de Scharfeneck, Cugnon, Herbimont, Agimont, Chassepierre et d'un tiers de Neufchâteau, perdus en 1801, et prise du nom de Rosenberg 25 févr. 1803. — V. les éditions de 1836, p. 161; 1848, p. 152, et 1853, p. 136. — Les cadets portent le titre de princes ou princesses de Löwenstein-Wertheim-Rosenberg (v. aussi p. 111).

Aloyse - Joseph - Camille-Léopold-Michel-Antoine-Marie 7e *prince de Löwenstein-Wertheim* né à Kleinheubach 15 sept. 1871, fils du 2d lit du 5e pr. Charles (v. ci-dessous); succ. à son père par suite de la renonciation du 3 août 1908 (v. ci-dessous), mbre hér. de la Ire Chre de Bavière, de Wurtemberg, de Bade et de Hesse, mbre du Reichstag allemand; m. à Adlerkosteletz 27 sept. 1898 à — *Joséphine* ctesse Kinsky de Wchinitz et Tettau des princes Kinsky, née à Adlerkosteletz 23 août 1874, DCr.

Enfants: 1) Psse Marie - *Sophie*-Françoise-Antoinette-Gregoria-Elisabeth, née à Kleinheubach 9 mai 1900.

2) Psse Marie - *Agnès* - Thérèse - Michelle - Antonie - Colette - Expedita-Bonaventura, née à Haid 13 juill. 1902.

3) Pr. hér. *Charles* - Frédéric - François - Xavier - Joseph - Aloyse - Antoine-Ignatius-Expeditus-Maria-Scholastica, né à Kleinheubach 8 févr. 1904.

4) Psse Marie-*Monique*-Wilhelmine-Anne-Antonie-Colette-Walpourge, née à Kleinheubach 25 févr. 1905.

5) Pr. Félix - Joseph - Frédéric - Charles - Aloyse - Stanislas-Antoine-Augustin-Vincent-Expéditus-Anne-Marie, né à Kleinheubach 6 avril 1907.

6) Pr. *François*-Ferdinand-Frédéric-Charles-David-Paul-Augustin, } nés à Berlin 27 déc. 1909.

7) Psse Marie-*Thérèse*-Jeanne-Elisabeth-Antonie - Colette-Hildegard, } nés à Berlin 27 déc. 1909.

Frère et sœurs.

1. Psse *Françoise* de Paule et d'Assise-Marie-Josèphe-Adélaïde-Augustine-Agnès, née à Kleinheubach 30 mars 1864, entrée dans l'ordre des Pauvres Sœurs de St-François.
2. Psse *Adélaïde*-Marie-Anne-Josèphe-Caroline-Macrine, née à Kleinheubach 17 juill. 1865; m. à Haid 10 sept. 1889 à Adalbert cte de Schönborn.
3. Psse *Agnès*-Thérèse-Jeanne-Marie-Josèphe-Anne-Aloïse - Michelle - Ève, née à Kleinheubach 22 déc. 1866, sœur bénédictine à l'abbaye de Ste-Cécile à Cowes, île de Wight.
4. Psse Marie-*Thérèse*-Sophie-Pie-Anne-Melchiore, née à Rome 4 janv. 1870, DCr. et D. hon. de l'O. bav. de Ste-Elisabeth; m. à Kleinheubach 7 nov. 1893 à Michel pr. de Bragance, Alt. Roy.
5. Psse Marie-*Anne*-Aloïse-Caroline-Venceslawa-Élisabeth, née à Kleinheubach 28 sept. 1873, DdP. autr. et DCr.; m. à Kleinheubach 15 juin 1897 à Félix pr. de Schwarzenberg.
6. Pr. *Jean* - *Baptiste* - Marie - Angelus - Joseph - Constantin-Michel-Léopold-Charles, né à Kleinheubach 29 août 1880, lt. pruss. à la s. de l'a. *[Kleinheubach.]*

Père,

fils du gd-père le pr. hér. Constantin, né 28 sept. 1802, † 27 déc. 1838 et d'Agnès psse de Hohenlohe-Langenbourg, née 5 déc. 1804, m. 31 mai 1829, † 9 sept. 1835.

Charles-Henri-Ernest-François, 6e pr. de Löwenstein-Wertheim, né à Haid (Bohême) 21 mai 1834; m.: 1° à Offenbach 18 oct. 1859 à Adélaïde psse d'Isembourg, née 10 févr. 1841, † 2 mars 1861; 2° à Vienne 4 mai 1863 à Sophie psse de Liechtenstein, née 11 juill. 1837, † 25 sept. 1899, entra au couvent des dominicains de Venloo 4 août 1907 sous le nom Raymond-Marie et fit ses vœux 4 août 1908 [renonça en faveur de son fils 3 août 1908].

Metternich-Winnebourg.

Catholiques. — Vienne, 27 Rennweg. — Maison rhénane de la tige des de Hemmerich (au moyen-âge Hemberg) dont une branche adopta au commencement du XIVe siècle le nom de Metternich d'après un village situé sur le Schwarzbach près d'Euskirchen, Prusse Rhénane, en retenant les armes originales (d'argent à 3 coquilles de sable). Henri de Metternich paraît dès 1320. La filiation remonte à Charles de Metternich 1350; acquisition de Winneburg (cercle de Cochem) et de Beilstein (cercle de Zell) par Lothaire de Metternich, né 31 août 1551, † 7 sept. 1623, depuis 1599 électeur de Trèves, 1616; Baron du Saint Empire, Vienne 28 oct. 1635; reconnaissance du Palatinat électoral 10 juin 1638, reconnaissance bohém. et incolat bohém. Linz 20 mars 1646; surnom de „von-Winneberg-zu-Beylstein" et rectification des armes 24 nov. 1653, qualification de „Wohlgeboren" 28 mai 1654; Comte du Saint Empire avec la qualification de „Hoch- und Wohlgeboren" et érection des seigneuries de Winneberg et de Beylstein en comté du Saint Empire, Vienne 20 mars 1679; le titre comtal confirmé en Bohême 16 févr. 1682; incolat de Bohême 15 oct. 1716; perte du comté de Winneburg-Beylstein 1801; donation, à titre d'indemnité, d'Ochsenhausen, abbaye du Saint Empire (cercle du Danube; vendue au Wurtemberg 8 mars 1825), 1803; coll. du titre de Prince du Saint Empire (primog.) avec la qualification de „Hochgeboren" et érection de la seigneurie d'Ochsenhausen en principauté du Saint Empire, Vienne 30 juin 1803; „landmann" (noble inscrit au nobiliaire) de Styrie 19 nov. 1812; Prince autr. (titre étendu à tous les descendants), Vienne 20 oct. 1813; mbre de l'état des sgrs de la Basse-Autriche 13 nov. 1813; „landmann" de Carinthie 13 janv. 1814; Duca di Portella (titre sicil.) 14 févr. 1816; Grand d'Espagne de 1re cl. 1er oct. 1818; indigénat de Hongrie 26 sept. 1825; „landmann" en Tyrol 2 août 1836; membre hér. de la Chambre des seigneurs d'Autriche 18 avril 1871. — Possession: le fidéicommis de Koenigswart en Bohême et Johannisberg au Rheingau. — Armes, v. l'édition de 1903. — V. les éditions de 1836, p. 174; 1848, p. 159; 1850, p. 147, et 1899, p. 198. — Les cadets portent le titre de princes ou princesses de Metternich-Winnebourg.

Clément-Venzeslas-Lothaire-Richard-Félix 5e *prince de Metternich-Winnebourg*, 4e duca di Portella, comte de Kœnigswart, né à Vienne 9 févr. 1869, fils du 4e pr. Paul, né à Vienne 14 oct. 1834, † ibidem 6 févr. 1906; mbre hér. de la Chre des sgrs du Reichsrat autr., Dr. en droit, chamb. autr., chev. hon. de l'O. de Malte; m. à Madrid 4 oct. 1905 à — *Isabel* de Silva y Carvajal, fille de feu le marqués de Santa Cruz et de la duquesa de San Carlos, condesa de Castillejo, née à Madrid 3 mai 1880, DCr., D. de la Cr. d'honn. de l'O. souv. de Malte.

Sœur.

Psse *Pauline*-Félix-Marie, née à Presbourg 6 janv. 1880; m. à Vienne 5 févr. 1906 à Maximilien pr. de Thurn et Taxis.

Mère.

Psse douair. *Mélanie* de Metternich-Winnebourg ctesse Zichy-Ferraris-à-Zich-et-Vásonykeœ, née à Carlbourg, Hongrie, 16 août 1843, m. à Carlbourg 9 mai 1868, DdP. et DCr. *[Johannisberg-s.-Rhin.]*

Frères et sœur du père

a) consanguin, du 2e mariage du gd-père, le 2e pr. Clément, né 15 mai 1773, † 11 juin 1859, avec Antoinette née baronne de Leykam, depuis le 7 oct. 1827 comtesse de Beylstein, née 15 août 1806, m. 5 nov. 1827, † 17 janv. 1829.

1. † 3e Pr. Richard, né 7 janv. 1829, † 1er mars 1895; m. à Vienne 30 juin 1856 à — *Pauline* psse de Metternich-Sándor [Autorisation autrichienne, en date du 4 juin 1897, pour la psse Pauline et sa fille Clémentine (v. ci-dessous) de joindre le nom et les armes de Sándor et de Metternich], née ctesse Sándor-de-Szlavnicza, née à Vienne 26 févr. 1836, propr. de la seigneurie fidéicommiss. de Kojetein avec Witzomierzitz en Moravie, et des seigneuries de Bajna, Bia et Both en Hongrie, DdP. et DCr. [*Vienne III*, 26 Fasangasse.]

Filles: 1) Psse *Sophie*-Marie-Antoinette-Léontine-Mélanie-Julie, née à Dresde 17 mai 1857, DCr.; m. à Vienne 24 avril 1878 à Albert pr. d'Oettingen-Oettingen-et-Oettingen-Spielberg.

2) Clémentine-Marie-Mélanie-Sophie-Léontine-Crescence psse de Metternich-Sándor, née à Bougival, France, 27 juin 1870. [*Vienne III*, Fasanengasse 26.]

b) germains, du 3e mariage du gd-père (v. ci-dessus) avec Mélanie née ctesse Zichy-Ferraris, née 28 janv. 1805, m. 30 janv. 1831, † 3 mars 1854.

2. Psse *Mélanie*-Marie-Pauline-Alexandrine, née à Vienne 27 févr. 1832, DCr. et DdP.; m. à Vienne 20 nov. 1853 à Joseph cte Zichy-à-Zich-et-Vásonykeœ, † 14 janv. 1897. [*Vienne I*, Hoher Markt 8.]

3. † Pr. *Lothaire*-Étienne-Auguste-Clément-Marie, né à Vienne 12 sept. 1837, † ibidem 2 oct. 1904, chamb. autr. et v.-prés. de gouv. en retr.; m.: 1° à Vienne 21 avril 1868 à Caroline-Anne-Rosalie-Jeanne veuve Huber, née Reitter, née . . . † 21 sept. 1899; 2° à Vienne 5 juin 1900 à — *Françoise* veuve ctesse (Charles, † 10 juill. 1897) Chorinsky, née ctesse Mittrowsky de Mittrowitz, née à Prague 10 nov. 1846, DCr. [*Vienne I*, 4 Freisingergasse, et *Matzen.*]

Neipperg.

Catholiques. — Schwaigern, bailliage de Brackenheim, Wurtemberg. — Maison de Franconie, qui paraît authentiquement depuis 1241 et qui fait remonter sa filiation à Birtilo de Schwaigern vers 1120; Comte du Saint Empire avec la qualification de „Hoch- und Wohlgeboren", Vienne 5 févr. 1726; seigneur dans la Haute-Autriche, Vienne 20 juill. 1748; réception dans le collége souabe des comtes du Saint Empire 1766; seigneur dans la Basse-Autriche, Vienne 9 janv. 1771; membre hér. de la Chambre des seigneurs de Wurtemberg 25 sept. 1819. — V. les éditions de 1848, p. 248, et 1889, p. 160. — Les cadets portent le titre de comtes ou comtesses de Neipperg.

Marie-*Regnard*-Georges-Ignace *comte et seigneur de Neipperg*, né à Horžin, Bohême, 30 juill. 1856, fils du cte Erwin, né 6 avril 1813, † 2 mars 1897, et de Rose née psse de Lobkowitz, née à Vienne 13 juin 1832; m. à Prague 25 août 1852, † à Vienne 15 févr. 1905; succ. à son père; mbre hér. de la Ire Chre de Wurtemberg, gd-comm. de l'O. bav. de St-Georges etc.; m. à Prague 30 juin 1880 à — *Gabrielle* ctesse de Waldstein-Wartenberg, née à Frauenberg, Bohême, 19 août 1857, DCr.

Enfants: 1) Cte Marie-*Everard*-Erwin-Regnard-Ernest-François de Sales-Félix-Joseph-Frédéric-Hubert-Jean Népomucène-Bruno-Blaise, né à Prague 3 févr. 1882 [renonce à la succession au majorat en faveur de son frère Antoine-Ernest, par acte du 7 janv. 1906].

2) Cte hér. Marie-*Antoine-Ernest*-Regnard-Félix-Jean-Népomucène-François de Sales-Joseph-Hubert-Gratien, né à Hirschberg en Bohême 18 déc. 1883, lt. pruss. au rég. des gardes du corps; m. à Pruhonitz près Prague 19 oct. 1911 à — *Anne* ctesse de Silva-Tarouca, née à Türmitz 28 sept. 1888, DCr. [*Potsdam.*]

Fille: Ctesse *Éléonore*-Marie-Antonie-Anne-Ernestine-Huberte-Béatrice-Gabrielle-Benoîte-Josèphe-Félicité, née à Schwaigern 26 août 1912.

3) Ctesse *Marie*-Anne-Berthe-Rose-Éléonore-Sarah-Françoise-Xavérine-Joséphine-Huberte-Félicité-Caroline-Corbiniana, née à Schwaigern 9 sept. 1885.

4) Cte Marie-*Alfred*-Charles-Benoît-Ignace-Frédéric-Hubert-Regnard-Félix-François de Sales-Joseph-Aloyse, né à Schwaigern 21 juin 1888, lt. wurt. au rég. d'uhl. no 20. [*Ludwigsbourg.*]

5) Cte Marie-*Charles*-Joseph-Georges-Frédéric-François de Sales-Hubert-Ignace-Félix-Amos, né à Meran 31 mars 1890, en réligion frère Adalbert à l'archiabbaye bénédictine à Beuron.

6) Ctess Marie-*Anne*-Berthe-Joséphine-Bénédicte-Rose-Éléonore-Ignatia Huberte-Françoise-de Sales-Félicité-Stéphanie, née à Schwaigern 1er sept. 1893.

7) Cte Marie-*Erwin*-Joseph-Sidonien-Benoît-François de Sales-Pierre-Frédéric-Ignace-Hubert-Jean-Népomucène-Félix-Maur, né à Schwaigern 15 janv. 1897.

Sœurs.

1. Ctesse Marie-Anne-*Berthe*-Thérèse, née à Prague 7 août 1857, DdP. et DCr.; m. à Vienne 4 sept. 1884 à Ferdinand-Zdenko pr. de Lobkowitz, Alt. Sérén.
2. Ctesse Marie-*Hedwige*-Sidonie-Bernardine, née à Horžin, Bohême, 22 juill. 1859, DCr.; m. à Vienne 12 juin 1881 à François-Xavier comte hér., act. comte illustr. de Königsegg-Aulendorf.

Frère consanguin du père

fils du gd-père le cte Adam-Adalbert, né 8 avril 1775, † 22 févr. 1829, et de Marie-Louise, dsse de Parme, Plaisance et Guastalla, veuve de Napoléon Ier, empereur des François, † 5 mai 1821, née adsse d'Autriche, née 12 mars 1791, m. 7 août 1821, † 17 déc. 1847.

† Guillaume prince de Montenuovo (v. 3e partie).

Oettingen.

Catholiques. — Bavière. — Maison du Riesgau, qui rattache son origine à Sigehardus comes in pago Riezzin 1007, et dont la filiation remonte à Ludewicus comes de Oettingin (Oettingen, v. ci-dessous), président de la haute juridiction impériale dans le Riesgau, vers 1145; confirmation de tous les privilèges etc., Bâle à la St-Antoine 1434; les branches ci-dessous descendent de deux fils du comte Guillaume II, né 1544, † 4/14 oct. 1602. — V. les éditions de 1836, p. 181, et 1848, p. 163.

I. Oettingen-Spielberg.

Oettingen-s./le-Ries, district gouv. de Souabe, Bavière. — Auteur: le comte Guillaume III, né 10 sept. 1570, † 3 janv. 1600; Prince du Saint Empire (primog.) avec la qualification de „Hochgeboren", Vienne 18 juill. 1734; incolat de Bohême 21 mars 1745; le titre de prince étendu à tous les descendants, Vienne 19 déc. 1765; Prince d'Oettingen-Oettingen et d'Oettingen-Spielberg en vertu d'un accord passé avec la branche d'Oettingen-Wallerstein 2 janv. 1781; Reichsrat hér. de Bavière 26 mai 1818; gd-maître de la couronne de Bavière 1855. — V. l'édition de 1848, p. 164. — Les cadets portent le titre de princes ou princesses d'Oettingen-Oettingen et d'Oettingen-Spielberg (v. aussi p. 111).

François-*Albert*-Jean-Aloyse-Notger 5e *prince d'Oettingen-Oettingen et d'Oettingen-Spielberg*, né à Oettingen 21 juin 1847, fils du 4e pr. Othon, né 14 janv. 1815, † 29 avril 1882, et de Géorgine née ctesse de Königsegg Aulendorf, née 1er avril 1825, m. 6 nov. 1843, † 7 juin 1877; Reichsrat hér et gd-maître de la couronne de Bavière, chev. de l'O. de St-Hubert, chev. hon. de l'O. de Malte, etc.; m. à Vienne 24 avril 1878 à — *Sophie* psse de Metternich-Winnebourg, née 17 mai 1857, DCr.

Fille: Psse *Élisabeth*-Pauline-Marie-Notgère, née à Oettingen 31 oct. 1886; m. à Munich 17 nov. 1910 à Victor pr. hér. de Ratibor et de Corvey, pr. de Hohenlohe-Schillingsfürst.

Frère.

Pr. *Émile*-François-Notger, né à Munich 31 mai 1850, chev. d'hon. de l'O. de Malte; m. à Munich 29 avril 1878 à — *Berthe* ctesse Esterházy de Galántha, née Csákvár 26 sept. 1857, DCr. [Chât. de *Kreuth*, Bavière.]

Enfants: 1) Pr. *Othon*-Joseph-Marie-Aloyse-François-Notger, né à Kreuth 9 mars 1879, lt. bav. à la s. de l'a.; m. à Donzdorf 31 juill. 1906 à — *Gabrielle* ctesse de Rechberg et Rothenlöwen de Hohenrechberg, née 14 nov. 1883. *[Munich.]*

Filles: (1) Psse Marie-Annonciade-Berthe-Thérèse Notgère, née à Munich 7 sept. 1907.

(2) Psse *Thérèse*-Marie-Joséphine-Gabrielle-Notgère, née à Munich 24 mars 1909.

2) Pr. *Félix*-Marie-Cantalice-Maurice-Aloyse-Gonzaga-Jean-Népomucène-Philippe-Nerius-Notger-Georges, né à Kreuth 23 nov. 1881, prêtre séculier. *[Ingolstadt.]*
3) Psse Marie-*Françoise*-Romaine-Géorgine-Élisabeth-Thérèse-Walbourge-Notgère, née à Kreuth 28 sept. 1884; m. à Munich 21 nov. 1903 à Theodor cte Basselet de la Rosée. [*Deutenhofen* près Dachau.]

II. Oettingen-Wallerstein.

Wallerstein, distr. gouv. de Souabe, Bavière, — Auteur: le comte Wolfgang III, né 26 mars 1573, † 5 (7) sept. 1598; seigneurie de la Basse-Autriche 4 avril 1672; Prince du Saint Empire avec la qualification „Hochgeboren", Vienne 5 mars 1774; Prince d'Oettingen-Oettingen et d'Oettingen-Wallerstein en vertu d'un accord passé avec la branche d'Oettingen-Spielberg 2 janv. 1781; Reichsrat hér. de Bavière 26 mai 1818; membre hér. de la Ire Chambre de Wurtemberg 25 sept. 1819. — V. l'édition de 1849, p. 157. — Les cadets portent le titre de princes ou princesses d'Oettingen-Oettingen et d'Oettingen-Wallerstein, comte (comtesse) d'Oettingen-Baldern et seigneur de Soetern (v. aussi p. 111).

Charles-Frédéric-Wolfgang-Krafft-Notger-Pierre 5e *prince* et seigneur *d'Oettingen-Oettingen et d'Oettingen-Wallerstein*, comte d'Oettingen-Baldern, seigneur de Sœtern, né à Königsaal 27 avril 1877, fils du 4e pr. Charles, né à Wallerstein 16 sept. 1840, † au chât. de Petersburg près Jeschnitz 22 déc. 1905 et d'Ernestine ctesse Czernin de Chudenitz, née à Petersburg, Bohême, 13 nov 1848, m. à Prague 19 août 1867, † à Vienne 22 juin 1908; seigneur de Hlubosch en Bohême, Reichsrat hér. de Bavière, mbre hér. de la Ire Chre de Wurtemberg, chev. de l'O. de St-George, chev. hon. de l'O. de Malte, etc.

Frère et sœurs.

1. Psse *Caroline*-Marie-Aloïse-Ernestine-Notgère, née à Prague 10 févr. 1873, DCr.; m. à Vienne 14 janv. 1902 à Othon cte de Harrach de Rohrau et Thannhausen.
2. Psse *Marie*-Caroline-Ernestine-Judith-Notgère, née à Prague 10 déc. 1874, DdP. autr., DCr.; m à Vienne 27 avril 1897 à Auguste cte de Bellegarde, chamb. et cons. privé autr., gd-écuyer de cuisine de Sa Maj. Apostol. *[Vienne.]*
3. Psse *Sophie* - Marie - Caroline - Ernestine-Notgère, née à Hlubosch 4 oct. 1878, DdP. autr. et DCr.; m. à Vienne 27 avril 1897 à Jean pr. de Schönbourg-Hartenstein.
4. Pr. *Eugène* - Wolfgang - Charles - Frédéric - Joseph - Notger, né à Prague 22 mars 1885, propr. de la seigneurie de Seyfriedsberg (secundogén.), secr. de lég. à l'amb. d'Allemagne à Paris, chev. de l'O. de St-Georges.
5. Psse *Joséphine*-Ernestine-Marianne-Caroline-Notgère, née à Prague 22 mars 1885.

Sœurs du père

du 2d mariage du gd-père le 3e pr. Frédéric, né 16 oct. 1793, † 5 nov. 1842, avec Marianne née ctesse de Trauttmansdorff-Weinsberg, née 9 juill. 1806, m. 8 sept. 1830, † 12 nov. 1885.

1. † Psse Gabrielle - Marie-Anne-Wilhelmine-Thérèse, née à Prague 31 janv. 1833, † ibidem 15 avril 1913.
2. † Psse Marie-Anne-Thérèse-Wilhelmine-Agathe, née à Wallerstein 1er févr. 1839, † à Koswig 23 déc. 1912; m. à Prague 21 avril 1857 à Maurice pr. de Lobkowitz, † 4 févr. 1903.

Frère du grand-père

du second mariage du bisaïeul, le 1er pr. Kraft-Ernest, né 3 août 1748, † 6 oct. 1802, avec Wilhelmine-Frédérique duchesse de Wurtemberg, née 3 juill. 1764, m. 20 oct. 1789, † 9 août 1817.

† Pr. Charles, né 6 mai 1796, † 4 mars 1871; m. à Vienne 18 mai 1831 à Julie ctesse de Dietrichstein, née 12 août 1807, † 22 avril 1883.

Enfants: 1) † Pr. Maurice-Charles-Krafft-Ernest-Guillaume-Notger-Constantin, né à Munich 21 sept 1838, † à Munich 13 nov. 1910, MG. à la s. de l'a. bav.; m. à Munich 17 juin 1884 à — *Marie* ctesse Waldbott de Bassenheim, née 18 mai 1861, D. hon. de l'O. bav. de Thérèse. [*Munich* et chât. de *Waldstein*, Autriche.]

Fille: Psse *Thérèse*-Marie-Caroline-Julie-Isabelle-Notgère, née à Munich 1er juin 1887, DCr., m. à Munich 19 févr. 1912 à Alfred prince de Liechtenstein.

2) Psse *Sophie*-Caroline-Julie-Wilhelmine-Ernestine-Notgère, née à Munich 18 nov. 1846, D. de la Cr. d'honn. de l'O. souv. de Malte; m. à Munich 6 juin 1866 à Ferdinand cte de Hompesch-Bollheim, † 27 oct. 1897. *[Gratz.]*

Orsini, v. Rosenberg.

Ortenbourg.

Luthériens et catholiques. — Chât. de Tambach, Haute-Franconie, Bavière. — On rattache l'origine de cette maison à Ottokar Ier comte en Bavière 904, Engelbert Ier comte de Lavant à Ortenbourg, † 1096; Margrave en Istrie 1090—1096 1103—1170; Duc de Carinthie 1122 à 1269 et 1275 à 1276; Comte d'Ortenbourg (distr. gouv. de la Basse-Bavière) depuis Rapoto Ier, † 1190; Comte palatin de Bavière 1209—1231; le comté d'Ortenbourg reconnu comme immédiat et ayant qualité d'État du Saint Empire (en présence des contestations des ducs de Bavière) par la Chambre impériale 4 mars 1573; participation à la voix curiale des comtes de Wettérave dans le conseil des princes du Saint Empire, par suite d'un accord passé avec la Bavière 12 avril 1602; publication en Bavière électorale du titre de „Hoch- und Wohlgeboren" 5 mai 1684; échange (avec la Bavière) du comté d'Ortenbourg contre le bailliage de Tambach (v. ci-dessus) en vue du transfert à ce bailliage des privilèges d'État du Saint Empire comme comté d'Ortenbourg-Tambach 14 août 1805; inscription en Bavière au nobiliaire des comtes 23 oct. 1812; Reichsrat hér. de Bavière 26 mai 1818; collation bav. du titre d'„Erlaucht" (primog.) 22 avril 1829 conformément à la décision de la diète germanique du 13 févr. 1829; fondation du fidéicommis de Birkenfeld, Basse-Franconie, 12 janv. 1858.— V. l'édition de 1848, p. 249.— Les cadets portent le titre de comtes ou comtesses d'Ortenbourg (v. aussi p. 111).

François-Charles-Jules-Albert *comte d'Ortenbourg*, comte et seigneur de Tambach, seigneur de Birkenfeld, né à Tambach 16 août 1875, fils du cte Frédéric, né 13 déc. 1841, † 25 févr. 1894; succ. à son père; seigneur médiatisé et Reichsrat hér. de Bavière, capit. de cav. pruss. à la s. de l'a.

Mère.

Ctesse douair. *Caroline* d'Ortenbourg née ctesse de Giech, née 22 mai 1850, m. à Thurnau 21 oct. 1874. *[Tambach.]*

Frère du grand-père

du mariage du bisaïeul, le cte Joseph-Charles, né 30 août 1780, † 28 mars 1831, avec Caroline ctesse d'Erbach-Erbach, née 21 nov. 1779, m. 6 oct. 1799, † 6 déc. 1825.

† Cte Frédéric, né 14 janv. 1805, † 10 nov. 1860; m. 10 sept. 1830 à Ernestine de Rentz, née 9 déc. 1807, † 23 janv. 1891.

Fils: † Cte *Frédéric*-Albert-Louis-François, né à Mulhouse 3 oct. 1831, † à Cobourg 28 août 1904; m. à Gratz 30 mai 1870 à Anastasie psse de Wrede, née 12 août 1840 (cath.), † à Wiener-Neustadt 28 déc. 1912.

Fils: (1) Cte *Frédéric*-Joseph-François-Emmanuel, né à Cobourg 23 juill. 1871, cons. de lég. bav., capit. de cav. à la s. de l'a. bav.; m. à Langenzell 26 juill. 1905 à — *Ilka* psse de Löwenstein-Wertheim-Freudenberg, Alt. Sérén., née 9 janv. 1887. [*Bayerhof* près Gädheim, Basse-Franconie.]

Enfants a. Cte *Alfred-Frédéric*-François-Othon-Hugues-Amelung, né à Berlin 12 mai 1906.
b. Cte *Aribo*-Paul Charles-Guillaume-Ulric, né à Paris 31 mars 1908.
c. Ctesse *Amélie*-Anastasie-Pauline-Madeleine-Elisabeth, née au chât. de Langenzell 19 déc. 1909.

(2) Cte *Everard*-Ernest-Emmanuel, né à Cobourg 12 oct. 1873 (cath.), Dr. jur. can., prélat domestique de S. S. le Pape, curé-prévôt mitré et doyen de Wiener-Neustadt, cons. de consist. archiépiscopal.

Pappenheim.

Évangéliques et catholiques. — Pappenheim-sur-l'Altmühl, Franconie-Moyenne, Bavière. — Maison franco-souabe qui est présumée descendre de Henri Ier de Pappenheim, constructeur du château fort du même nom (v. ci-dessus) vers 1030; la filiation remonte à Henri III 1131; maréchal hér. du Saint Empire depuis 1193, titre confirmé avec la qualification de „Wohlgeboren", Prague 20 janv. 1603; incolat bohémien, Prague 12 mai 1628; Comte du Saint Empire 19 mai 1628 (nomination verbale); confirmation du titre de comte du Saint Empire avec la qualification de „Hoch- und Wohlgeboren", Vienne 1er oct. 1740 et Francfort-s./le-M. 12 juill. 1742; titre reconnu pour la Saxe électorale 11 mars 1745; Reichsrat hér. de Bavière 25 févr. 1825; promotion en Bavière au titre d'„Erlaucht" (primog.) 25 août 1831 par application de la décision de la diète german. du 13 févr. 1829; loi de famille du 16 avril 1864. — V. l'édition de 1848, p. 250. — Les cadets portent le titre de comtes ou comtesses de Pappenheim (v. aussi p. 111).

Louis-Frédéric-Charles-Marie-François-Haupt *comte et seigneur de Pappenheim*, né à Berlin 8 juin 1898, fils du cte Louis, né à Pappenheim 10 mars 1862, † ibidem 5 juin 1905; succ. à son père, sous tutelle de sa mère.

Mère.

Ctesse douair. *Julie* de Pappenheim, née ctesse Rüdiger, née à Lublin 25 juin 1868 (orthod.-greq.); m. à Bade-Bade 24 avril 1896, D. hon. de L. L. M. M. les impératrices de Russie. *[Pappenheim.]*

Frère et sœurs du père

du mariage du gd-père le cte Louis, né 5 déc. 1815, † 2 août 1883, avec Anastasie née ctesse Schlieffen, née 9 janv. 1827, m. 11 juill. 1854, † 22 avril 1898.

1. Ctesse *Hedwige*-Catherine-Antoinette-Albertine, née à Pappenheim 1er sept. 1855; m. à Ettal, Haute-Bavière, 28 oct. 1879 à Court cte de Haugwitz-Hartenberg-Reventlow, † 14 déc. 1895. *[Augsbourg.]*
2. Ctesse *Marie-Édith*-Ferdinande-Antoinette, née à Pappenheim 20 sept. 1857. *[Pappenheim.]*
3. Cte *Maximilien*-Albert-Louis-Frédéric-Charles-Haupt, né à Pappenheim 15 févr. 1860 [succ. à son père comme seigneur médiatisé 2 août 1883, renonce, par suite de son mariage non-égal de condition, à tous les droits seigneuriaux en faveur de son frère Louis (v. ci-dessus), sous réserve de succession éventuelle d'après l'article 35 de la loi de famille, 30 avril 1890 et 13 janv. 1891, v. le Taschenbuch der Gräflichen Häuser].
4. Ctesse *Antoinette*-Marie-Clémentine-Hermine-Anastasie, née à Pappenheim 8 janv. 1861. *[Pappenheim.]*
5. Ctesse *Édith*-Hélène-Louise-Élisabeth-Réginsinde, née à Pappenheim 19 mai 1864. *[Pappenheim.]*

Frères du grand-père

du mariage du bisaieul, le cte Frédéric-Albert, né 18 juill. 1777, † 1er juill. 1860, avec Marie-Antonie-Françoise-Crescentia-Ève baronne Taenzl de Trazberg, née 6 avril 1793 (cath.), m. 14 déc. 1814, † à Pappenheim 6 avril 1861.

1. † Cte Alexandre, né 20 mars 1819, † à Gratz 6 févr 1890; m. à Iszka Szent-György, Hongrie, 21 sept. 1865 à — *Valérie*-Eugénie-Marie baronne Bajzath de Pészak (cath.), née à . . . . 17 oct. 1827. [*Stuhlweissenburg*, Hongrie.]

Fils (cath.): Cte *Sigefroi - Alexandre* - Victor - Ernest - Haupt, né à Gratz 12 janv. 1868; m. à . . . . 15 janv. 1903 à — *Élisabeth* ctesse Károlyi de Nagy-Karoly, née à Budapest 17 mai 1872. [*Iszka Szt-György*, comitat de Fejér, Hongrie.]

Enfants: (1) Ctesse *Sybilla* - Julia-Georgine-Valérie-Marie, née à Budapest 29 nov. 1903.

(2) Cte *Alexandre*-Jules Marquard-Georges-Michel-Adrien-Haupt, né à Iszka Szt-György 3 mars 1905.

(3) Ctesse *Marie-Dorothée*-Géraldine-Jeanne-Claire, né á Iszka Szent-György 29 mai 1908.

(4) Cte *Georges - Edouard* - Paul - Victor - Haupt, né au chât. de Parád, comitat de Heves, 28 juill. 1909.

2. † Cte Clément-Philippe-Frédéric-Albert-Haupt, né à Wurzbourg 14 déc. 1822, † à Munich 8 nov. 1904, cons. de gouv. bav. en retr.; m. à Pappenheim 8 sept. 1857 à — *Hermine* ctesse de Paumgarten, née à Leopoldskron près Salzbourg 28 août 1836 (cath.). [*Munich.*]

Enfants: 1) Cte *Godefroi* - Henri-Albert-Haupt, né à Reichenhall 16 sept. 1858, major pruss. en retr., chev. hon. de l'O. de St-Jean.; m. (mariage non-égal de naissance) à . . . . 29 sept. 1913 à — *Gisela* Miketta, née . . . . [. . . .]

2) Ctesse *Alice*-Marie-Élisabeth-Béatrice, née à Reichenhall 4 mars 1861 (cath.); D. hon. de l'O bav. de Thérèse. [*Munich.*]

3) Cte *Haupt*-Louis-Frédéric-Ernest, né à Tölz 16 févr. 1869, lt. bav. en retr. [*Munich.*]

3. † Cte Maximilien - Joseph-Charles-Frédéric, né à Dennelohe 5 sept. 1824, † à Möhren 10 juil.. 1906; m. à Pappenheim 23 oct. 1860 à — *Louise* ctesse de Schlieffen, née à Berlin 23 août 1838, DdP. et D. hon. de l'O. bav. de Thérèse. [*Pappenheim.*]

Enfants: 1) Cte *Albert* - Charles-Louis-Georges-Erkinger, né à Oldenbourg 14 août 1861, propr. de la seigneurie féodale de Mœhren-Gundelsheim, chev. de droit de l'O. de St-Jean; m. à Vienne 25 nov. 1888 à — *Iphigénie* née des princes Ypsilanti, née à Paris 30 juin 1869 (cathol.-grecque), D. hon. de l'O. bav. de Thérèse. [*Munich* et *Moehren.*]

2) Cte *Frédéric* - Ferdinand - Henri - Guillaume - Haupt, né à Pappenheim 11 déc. 1863, major de cav. bav. à la s. de l'a., maréchal de la cour du pr. Rupprecht de Bavière, chev. hon de l'O. de St-Jean; m. à Berlin 26 févr. 1907 à — *Irma* - Elisabeth-Agnès-Margit-Dolly-Maximilienne-Charlotte ctesse de Kanitz, née à Berlin 12 mai 1877. [*Munich.*]

Enfants: (1) Cte *Maximilien*-Georges-Albert-Haupt, né à Munich 9 janv. 1908.

(2) Cte *Frédéric-Ferdinand*-Charles-Louis-Haupt, né à Munich 21 déc. 1908.

(3) Cte *Rodolphe*-Henri-Clément-Haupt, né à Munich 25 déc. 1910.

(4) Ctesse *Iphigénie*-Louise-Irma-Editha-Alice, née à Munich 4 juin 1912.

3) Ctesse *Marie-Anne*, née à Munich 17 oct. 1865, D. hon. de l'O. bav. de Thérèse; m. à Munich 19 juill. 1887 à Rodolphe cte de Rex, chamb. et cons. int. act. E. e. et M. pl. de Saxe à Vienne, capit. de cav. de rés.

Platen-Hallermund.

Luthériens et catholiques. — Weissenhaus, Holstein. — Maison de Poméranie (Rügen) qui paraît authentiquement depuis Othon cum plata, miles 1255; Baron du Saint Empire 1630; ce titre confirmé, Vienne 28 janv. 1670; Comte du Saint Empire et noble Seigneur avec rectification des armes et qualification de „Hoch- und Wohlgeboren", Vienne 20 juill. 1689 (pour le fils et la fille aînés); publication à Salzbourg 16 mars 1690; titre reconnu par la Saxe électorale 9 mai 1693; reconnu par le Brandebourg électoral 30 mai

1693; inféodation, dans l'électorat de Brunswick, du comté de Hallermund (cercle de Springe, Prusse) 1704; réception (au titre personnel) dans le collége des comtes de Westphalie 1709 (8 ?); Confirmation pruss. du droit de porter le titre comtal pour les descendants, en ligne masculine, de Georges-Guillaume-Frédéric cte de Platen et Hallermund (né 8 nov. 1785, † 13 janv. 1873, maître gén. hér. des postes et grand-chamb. hanovrien), en tant qu'ils n'avaient pas déjà ce droit en vertu du susdit diplôme de comte du St-Empire (d. d. Vienne 20 juill. 1689), Achilleion, Corfou, 19 avril 1912. — V. l'édition de 1848, p. 251, et le Taschenbuch der Adeligen Häuser, édition de 1903. — Les cadets portent le titre de comtes ou comtesses de Platen-Hallermund.

Charles-Jules-Érasme *comte et noble seigneur de Platen-Hallermund*, né à Lubeck 18 sept. 1870, fils du cte hér. Georges, né 2 oct. 1837, † 19 sept. 1881, et de Marie de Schulenburg, née 18 mars 1841, m. 1er oct. 1864, † 11 juin 1886; succ. à son gd-père, le cte Charles, né 3 sept. 1810, † 9 nov. 1887, dans le fidéicommis de Weissenhaus et Futterkamp en Holstein, Lindhorst, Königsbrück, Laer et Drantum dans le Hanovre; gd-maître hér. des postes dans le Hanovre, capit. de cav. pruss. à la s. de l'a.; m. à La Haye 17 sept. 1895 à — *Elise* d'Alten des comtes d'Alten, née à Huis ten Donck 1er août 1875.

Filles: 1) Ctesse *Marie*-Aurélie-Wilhelmine-Sophie-Anne-Sidonie, née à Alt-Aussee 3 juin 1896, expectante d'Uetersen.
2) Ctesse *Caroline*-Julie, née à Weissenhaus 3 nov. 1900, expect. d'Uetersen.
3) Ctesse *Alice*, née à Weissenhaus 28 avril 1910, expectante de Preetz.

Frère et sœur.

1. Ctesse *Sidonie*-Marie-Adolphine, née à Lubeck 28 sept. 1873; m. à Hildesheim 23 nov. 1900 à Joseph de Mallinckrodt, sgr de Granegg, Haute-Bavière, maréchal de la cour du pr. de Thurn et Taxis, ancien inspecteur des forêts et lt. de rés. *[Ratisbonne.]*
2. Cte *Érasme*-Rodolphe-Adolph, né à Lubeck 26 sept. 1877, capit. d'état-major du 1er rég. de drag. mecklemb. no 17; m. à Oldenbourg 1er oct. 1901 à — Ilse-Marie-Catherine-Hélène von der Marwitz, née à Kloppenburg 22 mars 1881. *[Ludwigslust.]*
   Fils: 1) Cte François-Frédéric-Thierry-Eric-Charles-*Clément*, né à Ludwigslust 18 juill. 1902.
   2) Cte *Bernhard*-Joseph-Jules-Louis, né à Ludwigslust 6 juill. 1903.
   3) Cte *Georges*-Guillaume-Wolf, né à Ludwigslust 2 nov. 1910.

Frères et sœurs du père

a) germains, du premier mariage du gd-père (v. ci-dessus) avec Mathilde ctesse de Pace, née 11 oct. 1815, m. 7 nov. 1836, † 3 sept. 1850.

1. Ctesse *Julie*-Frédérique-Mathilde-Ferdinande, née à Sehlendorf, Holstein, 5 févr. 1841; m. à Kiel à J. Johnsen, ministre prot. émérite, † 23 sept. 1896. *[Glücksbourg.]*
2. Ctesse *Agnès* Mathilde-Frédérique-Ferdinande-Chrétienne, née à Sehlendorf 17 mars 1844; m. à Preetz, Holstein, 26 août 1879 à Frédéric Rehr, Dr. en méd. *[Kiel.]*
3. Ctesse *Charlotte*-Mathilde-Frédérique-Géorgine, née à Sehlendorf 23 janv. 1846, chanoinesse du chapitre des dames nobles de Preetz. [*Degerloch* près Stuttgart.]
4. † Cte Magnus-Charles-Chrétien-Bernard, né à Sehlendorf 26 mars 1849, † à Berlin 19 nov. 1900, capit. de cav. autr. en retr.; m. à Trieste 1er juill. 1876 à — *Frédérique* baronne de Bianchi, duchessa di Casalanza, née 19 avril 1855 (cath.). *[Vienne.]*
   Enfants: 1) Cte *Ferdinand*-Charles-Adolphe-Félix, né à Vienne 28 avril 1879. *[Budapest.]*
   2) Cte Zdenko-*Magnus*-Charles-Frédéric, né à Vienne 7 juin 1880, lt.-capit. de la marine allem. *[Dantzig.]*

3) Ctesse Marie-*Adolphine*-Léonie-Mathilde, née à Vienne 20 mai 1881 (cath.); m. à Salzbourg 21 mai 1907 à Charles bar. de Fuchs, ingénieur, lt. de rés. autr. *[Vienne.]*

4) Ctesse *Mathilde*-Caroline, née à Vienne 22 juill. 1883; m. à . . . . 1911 à Guillaume Krieger, lt. au 3e rég. d'uhl. de landwehr. *[Rzeszow.]*

b) consanguins, du second mariage du gd-père avec Louise baronne de Hollen, née 19 déc. 1833, m. 15 mars 1857, † 29 avril 1895.

5. Cte *Charles*-Auguste-Henri, né à Sehlendorf 9 déc. 1857, chamb. pruss., landeshauptmann de la prov. de Silésie, chev. de justice de l'O. de St-Jean etc.; m. à Wiesbade 14 janv. 1892 à — *Elfriede*-Sophie-Alexandra de Köppen, née à Wiesbade 2 mars 1872. *[Kiel.]*

Filles: 1) Ctesse *Marie-Louise*-Frieda-Rosa-Else, née à Segeberg 3 janv. 1895, expectante du couvent d'Itzehoe.

2) Ctesse Gustava-Frieda-Betty-Wilhelmine-Paula, née à Segeberg 7 déc. 1899, expectante du couvent d'Uetersen.

3) Ctesse *Ingeborg*-Elfriede-Gabrielle-Sophie-Ilse-Wilhelmine, née à Slesvig 27 févr. 1902, expectante du couvent d'Uetersen.

6. Cte *Ernest*-Charles-Louis-Gaspard, né à Sehlendorf 25 janv. 1859, seigneur de Redden, cercle de Friedland, Prusse-Or.; m. à Hohenwalde 19 août 1887 à — *Marie* baronne de Hollen, née à Hohenwalde 14 juill. 1868.

Enfants: 1) Cte *Herbert*-Charles-Louis-Albert-Nathango-Georges, né à Galben 17 août 1888.

2) Ctesse *Marie-Luise*-Charlotte-Frédérique-Henriette-Élise, née à Galben 22 sept. 1897, expectante du couvent d'Itzehoe.

7. Cte *Frédéric*-Chrétien-Jules, né à Sehlendorf 18 févr. 1860, cons. int. de gouv.; m. à Schwérin 12 nov. 1901 à — Léontine-Ottilie-Antonie-Louise-Anne-Théodore-Berthe baronne de Stenglin, née à Parchim 2 sept. 1876. *[Cassel.]*

Enfants: 1) Cte *Frédéric*-Guillaume-Antoine-Maximilien-Charles, né à Langensalza 18 nov. 1902.

2) Ctesse *Lilli*-Marie-Louise-Anne-Detlefine-Erna, née à Langensalza 6 déc. 1903, expectante du couvent d'Itzehoe.

8. Ctesse *Louise*-Henriette-Julie, née à Sehlendorf 21 janv. 1862; m. à Weissenhaus 25 mai 1884 à Charles bar. de Hollen, † 1er mai 1895. *[Tüschenbek,* Lauenbourg.]

9. Cte *Maximilien*-Henri-Charles-Frédéric, né à Sehlendorf 27 sept. 1863, lt. de rés. du rég. de drag. autr. no 15; m. à Vienne 5 août 1890 à — *Eugénie*-Barbe-Aloysie de Fischer, née à Olmütz 21 nov. 1869 (cath.) [noblesse hér. autr. pour le père, 9 nov. 1895], propr. d'Apátszentmihaly, com. de Presbourg. [*Vienne,* 21 Alleegasse.]

Fils (cath.): Cte *Maximilien*-Édouard-Louis-Frédéric-Charles-Marie-Egon, né à Wels 9 mai 1891, stud. jur.

10. Cte *Oscar*-Rodolphe-Charles-Marius, né à Sehlendorf 18 mars 1865, maréchal de la cour pruss., c.-am. à la s. de la marine allem.; m. à Kreppelhof 11 janv. 1904 à Armgard ctesse de Stolberg-Wernigerode, née à Kreppelhof 1er juin 1877, † à Berlin 18 févr. 1912. *[Berlin.]*

Enfants: 1) *Guillaume*-Charles-Udo-Victor-Oscar, né à Kiel 1er juin 1906.

2) Ctesse *Armgard*-Louise-Élisabeth, née à Kiel 2 juill. 1907, expect. de Preetz.

3) Ctesse *Marie-Gabrielle*, née à Kiel 26 août 1908, expect. de Preetz.

4) Ctesse *Elisabeth*-Antonie-Féodore, née à Prassen 27 juill. 1910, expect. d'Itzehoe.

5) Cte *Rodolphe*, né à Berlin 18 févr. 1912.

11. Ctesse *Sophie*-Anne-Hermine, née à Sehlendorf 6 sept. 1866; m. à Eutin 3 oct. 1896 à Guillaume bar. Baselli de Süssenberg à Stawedder en Holstein.

12. Ctesse *Olga*-Henriette-Conradine, née à Sehlendorf 19 oct. 1872; m. à

Eutin 24 sept. 1892 à Louis baron de Hollen, fidéicommissaire à Schönweide, Holstein.

13. Ctesse *Anne*-Conradine-Berthe, née à Weissenhaus 14 avril 1874; m. à Schönweide près Plön 2 juill. 1903 au Dr. Ernest cte de Solms-Rödelheim et Assenheim.

14. Cte *Alexandre*-Frédéric-Georges, né à Weissenhaus 18 mai 1875, lt. au rég. de cuir. no 2, détaché au service du gd-duc de Saxe; m. à Poggenhof 11 août 1903 à — *Elisabeth*-Marguerite-Hedwige-Charlotte de Platen, née à Poggenhof 18 mars 1881. *[Weimar.]*
Fille: Ctesse . . . ., née à Pasewalk 10 déc. 1912.

15. Cte *Guillaume*-Louis-Charles-Ernest-Frédéric, né à Weissenhaus 29 juill. 1878, lt. pruss. de rés. du rég. de cuirass. no 2; m. à Schwerin 16 nov. 1904 à — *Elisabeth*-Wilhelmine de Boddien, née à Brandenburg-s.-H., 3 juill. 1880. *[Mummendorf*, Mecklembourg-Schwérin.]
Enfants: 1) Ctesse *Alexandra*-Wilhelmine-Marie-Louise-Adélaïde-Harriet-Gerda, née à Mummendorf 5 déc. 1905, expectante d'Itzehoe.
2) Cte *Charles-Oscar*-Guillaume-Frédéric-Maximilien-Alphonse-Jean, né à Mummendorf 22 mai 1907.
3) Ctesse *Sigrid*-Wilhelmine-Marie-Olga-Anne-Élisabeth-Maximilienne-Catherine, née à Mummendorf 16. juill. 1908, expectante d'Itzehoe.
4) Ctesse *Ruth*-Anne-Marie-Louise-Elfriede-Fanny, née à Mummendorf 24 mai 1910.
5) Ctesse *Jutta*-Marie-Louise-Léontine-Hermine-Alice, née à Mummendorf 15 juin 1911.
6) Cte *Auguste*-Guillaume-Ernest-Albert, né à Mummendorf 7 mai 1913.

Frères du grand-père

du mariage du bisaïeul, le cte Georges, né 7 nov. 1785, † 13 janv. 1873, avec Julie ctesse de Hardenberg, née 22 oct. 1788, m. . . . . 1809, † 18 août 1833.

1. † Cte Jules, né 26 déc. 1816, † à Dresde 1er sept. 1889; m. à Hanovre 5 mai 1852 à — *Wilhelmine* de Düring, née à Trieste 6 oct. 1825. *[Dresde.]*

2. † Cte Georges, né 17 sept. 1827, † 28 août 1881; m. à Rantzau près Ploen 22 août 1857 à Élise-Wilhelmine-Hermine de Warnstedt, née à Ploen 9 sept 1827, † à Preetz 4 janv. 1909.
Enfants: 1) Cte *Georges*-Jean-Jules, né à Friederikenhof 7 nov. 1858, sgr de Caden, prévôt du couvent de Preetz, comm. de l'O. de St-Jean; m. à Espe 20 oct. 1887 à — *Rosalie* ctesse de Moltke, née à Espe, île de Seeland, 6 juin 1866. [*Preetz*, Holstein.]
Enfants: (1) Cte *George*-Othon-Charles-Gustave, né à Caden 9 nov. 1888, lt. au rég. de cav. de la garde sax. *[Dresde.]*
(2) Ctesse *Agnès*-Adeline-Gustave-Berthe, née à Caden 15 août 1890
(3) Ctesse *Marie-Louise*, née à Caden 22 oct. 1891.
(4) Cte *Gustave*-Jules-Chrétien, né à Caden 22 juin 1894.
(5) Cte *Hans*-George-Charles-Joseph, né à Caden 24 sept. 1896.
(6) Cte *Christian*-Gottlob, né à Caden 10 janv. 1900.
2) Cte *Jules*-Charles-Chrétien, né à Friederikenhof 14 janv. 1861, capit. sax. en disp.; m. à Londres 3 juin 1907 à — *Hedwige*-Marie-Louise-Mathilde d'Erlin [annoblissement sax. valable dès la conclusion du mariage d. d. Dresde, 27 sept., lettres patentes du 2 déc. 1909], née à Gommern près Magdebourg 18 avril 1874. *[Berlin-Wilmersdorf.]*
Enfants: (1) Ctesse *Ilsa-Liane*-Helga-Daniela, née à Wilmersdorf 26 mars 1908.
(2) Ctesse *Edela-Geraldine*-Gustava-Elisabeth, née à Berlin-Wilmersdorf 2 mai 1910.
(3) Cte *Harald-Egon*-Raoul-Julien, né à Berlin 22 sept. 1911.

3) Ctesse *Gustave*-Susanne-Berthe, née à Friederikenhof 23 févr. 1865; m. à Caden 30 juill. 1885 à Frédéric cte de Brockdorff, † à Kletkamp 15 avril 1906. [*Kletkamp*, Holstein.]

Pour la descendance du frère du trisaïeul v. le Taschenbuch der Gräflichen Häuser.

Pückler-Limpourg.

Luthériens. — Maison de Silésie, qui paraît authentiquement depuis Nicolas Peykeler 12 mars 1852; acquisition de Groditz (principauté d'Oppeln) vers 1488; Baron bohémien Pöckeler de Groditz, Fresbourg 5 mars 1655; acquisition par héritage des terres seigneuriales immédiates de Burg-Farrnbach, Brunn et Tanzenhaidt (en Franconie, v. ci-dessous) par suite du mariage du baron Charles-François, né 23 mars 1648, † 5 janv. 1708, fils aîné du baron Georges-Joseph, † 1679, avec Anne-Cordule de Kresser, † 1663, et séparation de cette ligne alors franconienne d'avec la ligne silésienne (issue d'un fils cadet du baron Georges-Joseph, † 1679) vers 1690; Comte du Saint Empire avec la qualification de „Hoch- und Wohlgeboren", Laxenbourg 10 mai 1690; Comte bohémien, Vienne 5 nov. 1691; réception (au titre personnel) dans le collége franconien des comtes du Saint Empire 7 avril 1740; acquisition par héritage d'un sixième du bailliage d'Ober-Sontheim (revendu en 1902), appartenant au comté immédiat de Limpourg (cercle du Jagst, Wurtemberg), par suite du mariage du cte Chrétien, né 6 déc. 1705, † 17 févr. 1786, avec Caroline-Christine comtesse de Löwenstein-Wertheim, née 7 août 1719, † 6 avril 1793, et fondation du fidéicommis de Burg-Farrnbach (v. ci-dessous) par testament du cte Chrétien-Guillaume-Charles 16 juill. 1784; acquisition par héritage du bailliage de Sontheim-Gaildorf, appartenant au même comté, par suite du mariage du comte Frédéric-Philippe-Charles né 1740, † 3 oct. 1811, avec Amoena-Christine-Élisabeth comtesse de Welz et Limpourg 1765; deux fils du susdit comte Frédéric-Philippe-Charles, issus de son second mariage avec Louise baronne de Gaisberg-Helfenberg, née 4 nov. 1759, m. 18 oct. 1780, † 14 mars 1835, fondèrent les branches ci-dessous. D'après l'article 22 de la loi de famille du 18 nov. et 3 déc. 1844, la branche de Louis entra, 30 juill. 1893, en possession entière du fidéicommis, qui désormais ne peut plus être partagé. La loi de famille du 8 août 1906 exige, pour le droit de succession, la naissance d'un mariage légitime et égal de condition (comme tel est regardé le mariage avec une femme issue d'une famille noble jouissant de la noblesse depuis au moins cent ans). — V. l'édition de 1848, p. 253. — Les cadets portent le titre de comtes ou comtesses de Pückler-et-Limpourg.

I. Branche de Frédéric (éteinte quant aux mâles).

Auteur: le comte Frédéric, né 12 févr. 1788, † 1er juill. 1867; coll. bav. de la qualification d'„Erlaucht" (primog.) 31 juill. 1834 en vertu de la décision de la diète germ. du 13 févr. 1829.

† Cte Court, né 2 oct. 1822, † 28 janv. 1888; m. 29 janv. 1853 à Agnès ctesse de Waldeck-Pyrmont-et-Limpourg, née 23 juill. 1827, † 16 juill. 1858.

Fils: † Cte Charles-Frédéric-François-Adalbert, né 30 nov. 1855 [renonce 23 mai 1890 à sa qualité de chef de famille et à la co-possession des biens de la famille en faveur de son oncle Frédéric (v. ci-dessous)], † 29 avril 1896; m. à Obersontheim 16 févr. 1887 à — *Élise* Uhl, née à Obersontheim 9 mars 1863. [*Kochendorf*, Wurtemberg.]

Fille: Ctesse *Agnès*, née à Obersontheim 26 août 1891; m. à . . . . 7 oct. 1913 à Joaquin de Hanstein, pasteur prot. /. . . ./

Frère.

† Cte Frédéric, né 7 déc. 1826, † 30 juill. 1893, chef de famille depuis le 23 mai 1890; m. à Wischenau, Moravie, 15 oct. 1867 à Caroline ctesse de Spiegelzum-Diesenberg-Hanxleden, née 6 févr. 1849 (cath.), † 13 janv. 1897.

Filles (cath.): 1) Ctesse Marie-*Sophie*-Rose-Caroline-Ferdinande-Augustine-Erdmouthe-Frédérique, née à Stuttgart 18 août 1868, DCr.; m. à Wischenau, Moravie, 30 mai 1905 au Dr. Stephan cte de Wickenburg, cons. int. et chamb. imp. et roy., gouverneur de Fiume.

2) Ctesse Marie-*Caroline*-Rose, née à Stuttgart 27 oct. 1871, DCr.; m. à

Vienne 30 nov. 1899 à Jérôme cte Oldofredi, chamb. autr., commiss. de district au ministère de l'intérieur. *[Vienne.]*

3) Ctesse *Marie* - Chrétienne-Rose, née à Stuttgart 27 oct. 1871. [*Wischenau* en Moravie.]

4) Ctesse Marie-*Olga*-Henriette-Caroline, née à Stuttgart 11 avril 1873; m. à Wischenau 31 août 1898 à Édouard pr. de Liechtenstein, Alt. Sérén.

II. Branche de Louis.

Burg-Farrnbach, Franconie-Moyenne, Bavière, et Gaildorf, cercle du Jagst, Wurtemberg. — Auteur: le comte Louis-Frédéric-Charles-Maximilien, né 11 avril 1790, † 16 août 1854; membre hér. de la Chambre des seigneurs de Wurtemberg 1879 ou bien 30 juill. 1893; coll. bav. de la qualification d'„Erlaucht" (primog.) 22 juill. 1835 en vertu de la décision de la diète germ. du 13 févr. 1829 (v. aussi p. 111).

Godefroi-Guillaume-Maximilien *comte de Pückler*, comte et seigneur de Limpourg-Sontheim-Gaildorf, baron de Groditz, sgr de Burg-Farrnbach, fils du cte Louis, né à Burg-Farrnbach 29 avril 1825, † à Burg-Farrnbach 12 juill. 1906 et d'Augustine née baronne de Woellwarth - Lauterburg, née à Mannheim 25 juill. 1829, m. à Mannheim 23 mai 1861, † à Burg Farrnbach 29 sept. 1910; succ. à son père par suite de sa renonciation du 30 juill. 1893; mbre hér. de la Ire Chre de Wurtemberg, né à Burg-Farrnbach 20 avril 1871, pruss. capit. à la s. de l'a., chev. de droit de l'O. de St-Jean; m. à Wiesbade 19 avril 1898 à — *Adèle* psse de Hohenlohe-Ingelfingen, Alt. Sérén., née 26 août 1877 [Chât. de *Gaildorf*.]

Frère et sœurs.

1. Ctesse *Sophie* - Julie - Amélie - Louise - Henriette, née à Burg - Farrnbach 19 mars 1862. *[Burg-Farrnbach.]*
2. Ctesse Amélie *(Lilli)*-Gabrielle-Clotilde-Wilhelmine, née à Burg-Farrnbach 1er juill. 1863. *[Stuttgart.]*
3. Ctesse *Anne*-Julie, née à Burg-Farrnbach 3 juin 1869. *[Burg-Farrnbach.]*
4. Cte *Richard*-François-Georges, né à Burg-Farrnbach 21 nov. 1872, capit. de cav. au rég. d'uhl. (2e de Wurtemberg) no 20, chev. hon. de l'O. de St-Jean; m. au chât. de Lagow 9 oct. 1908 à — Victoria-Rose-Louise-Hélène-Agnès-*Wanda* de Wurmb, née au chât. de Leuthen 30 déc. 1889. *[Ludwigsbourg.]*
   Fils: 1) *Hans - Louis* - Godefroi - Auguste-Maximilien-François-Guillaume-Modest. né à Ludwigsbourg 5 oct 1910.
   2) Cte *Guillaume-Henri*-Conrad-Édouard, né à Ludwigsbourg 9 mars 1913.

Frères et sœurs du père

du mariage du gd-père le cte Louis, né 1790 (v. ci-dessus), et de Louise née ctesse de Bothmer, née 19 mars 1803, m. 9 mai 1824, † 16 janv. 1876.

1. Ctesse *Sophie*-Louise-Maximilienne-Caroline-Frédérique-Wilhelmine-Charlotte-Mathilde, née à Burg-Farrnbach 4 déc. 1827; m. à Burg-Farrnbach 16 sept. 1851 à Maximilien bar. Truchsess de Wetzhausen, † 19 oct. 1877. [*Bundorf*, Bavière.]
2. † Cte Édouard - Charles-Frédéric-Louis-Maximilien, né à Burg-Farrnbach 18 sept. 1832, † à Munich 24 juin 1907, maj. bav. en retr.; m. à Bamberg 22 janv. 1867 à Marguerite (Etha) Schönlein, née à Wurzbourg 27 sept. 1828, † à Oberaudorf 8 juill. 1906.
   Fils: Cte *Sigefroi*-Louis-Jean, né à Oberaudorf 15 févr. 1871, Dr. en phil., ancien privat-docent et capit. de cav. bav. à la s. de l'a., chev. de droit de l'O. de St-Jean; m. à Munich 7 nov. 1905 à — Marie-*Louise* ctesse de Bothmer, née à Munich 15 juin 1879 *[Oberaudorf.]*
   Fille: *Waltraud*-Marguerite-Sophie-Cécile, née à Oberaudorf 31 oct. 1913.
3. Cte *Félix*-Louis-Charles-Frédéric-Hermann-Gotthard, né à Burg-Farrnbach 15 déc. 1833, major de cav. wurt. en retr., chev. de droit de l'O. de St-Jean etc.; m. à Heidelberg 16 avril 1878 à Anne baronne de Berlichingen des Jagsthausen, née 1er sept. 1833, † 13 mars 1892. *[Stuttgart.]*

4. Ctesse *Thérèse*-Frédérique-Caroline-Louise, née à Burg-Farrnbach 4 déc. 1837, D. de l'O. bav. de Thérèse. *[Munich.]*
5. Ctesse *Julie*-Mathilde-Caroline-Frédérique-Louise, née à Burg-Farrnbach 23 mars 1840, chanoinesse. *[Frauenwalde.]*
6. † Cte *Hermann*-Ernest-Apollonius-Charles-Frédéric-Louis, né à Burg-Farrnbach 6 mai 1841, † à . . . . 2 févr. 1902, maj. bav. en retr.; m.: 1° à Deux-Ponts 13 juin 1867 à Henriette née Werner, née à Deux-Ponts 13 avril 1848, divorcée 29 oct. 1878 (remariée à . . . . . 28 mai 1882 à Ernest bar. Molitor de Mühlfeld); 2° à Ober-Weistritz 10 févr. 1892 à — *Dorothée* ctesse de Pückler, née à Neudorf 21 déc. 1853. [*Burkersdorf* près Schweidnitz en Silésie.]
7. Cte *Guillaume*-François-Frédéric-Louis-Charles-Erdmann, né à Burg-Farrnbach 3 avril 1844, capit. de cav. bav. en retr. *[Nuremberg.]*
8. Ctesse *Fanny*-Sophie-Élisabeth-Wilhelmine-Mathilde-Julie-Louise-Frédérique-Caroline, née à Burg-Farrnbach 28 mars 1848; m. à Burg-Farrnbach 31 janv. 1869 à Arthur baron de Stein-Liebenstein de Barchfeld † 18 févr. 1877. *[Meiningen.]*

(Pour la ligne silésienne v. le Taschenbuch der Gräflichen Häuser.)

Quadt-Wykradt-Isny.

Catholiques. — Isny et Munich. — Maison de Juliers-Gueldre, qui paraît authentiquement depuis le chevalier Pierre le Quade 1256; acquisition par héritage de la seigneurie immédiate de Wykradt (Wickrath, cercle de Grevenbroich, Prusse Rhén., succession de la maison de Hompesch) 1498, investiture imp. et réception dans le collége westphalien des comtes du Saint Empire 15 juill. 1502; maître de la cour hér. du duché de Gueldre et drossart hér. du comté de Zütphen par suite du mariage (1568) de Thierry II Quad de Wykradt († 1590) avec Marie de Flodrop de Leuth († 1626); le titre de baron du Saint Empire confirmé avec la qualification de „Wohlgeboren", Ratisbonne 14 févr. 1664; fondation du fidéicommis 2 nov. 1669; Comte du Saint Empire avec la qualification de „Hoch- und Wohlgeboren", Vienne 17 avril 1752; perte des possessions situées sur la rive gauche du Rhin 1801 et donation, à titre d'indemnité, du comté d'Isny (cercle du Danube, Wurtemberg) 25 févr. 1803; plus tard seigneurs médiatisés de Bavière et de Wurtemberg; membre hér. de la Chambre des seigneurs de Wurtemberg 25 sept. 1819; loi de famille 28 oct. 1838; Reichsrat hér. de Bavière 16 mai 1851; titre bav. (primog.) de Fürst (prince) avec la qualification de „Durchlaucht" (Alt. Sérén.) d. d. Munich 12 mars 1901; autorisation wurtemb. de faire usage de ce titre 2 avril 1901. — V. les éditions de 1848, p. 254; 1849, p. 138, et 1889, p. 169. — Les cadets portent le titre de comtes ou comtesses de Quadt de Wykradt et Isny (confirmation bav. du 4 févr. 1910; autorisation bav. de se qualifier d'Altesses illustrissimes 7 mars 1911, autorisation wurtemb. 4 mai 1912).

Bertram-Othon-Guillaume-Frédéric-Waldemar 1er *prince de Quadt de Wykradt et Isny*, comte et seigneur de la ville et du comté d'Isny, né à Stuttgart 11 janv. 1849, fils du cte Othon, né 27 sept. 1819, † 23 juin 1899, et de Marie née ctesse de Schönbourg-Glauchau, née 5 déc. 1825, m. 20 avril 1846, † 7 oct. 1869; succ. à son père en vertu d'un acte de cession en date du 17 juin 1893; Reichsrat hér. de Bavière et mbre hér. de la Ire Chre de Wurtemberg, col. à la s. de l'a. bav.; m. à Vienne 27 nov. 1879 à — *Ludovica* psse de Schönbourg-Hartenstein, née 3 juill. 1856, DCr.

Enfants: 1) Cte hér. *Othon*-Marie-Alexandre-Bertram, né à Isny 30 déc. 1880, lt. pruss. à la s. de l'a., chev. de l'O. souv. de Malte, de l'O. bav. de St-Georges; m. à Munich 21 sept. 1909 à — *Marguerite*-Marie ctesse de Königsegg-Aulendorf, née 2 oct. 1889, DCr. *[Grafenaschau.]*

Fils: (1) Cte *Bertram*-Marie-Joseph-Joaquin-Bernard-François-Xavier, né à Grafenaschau 20 août 1910.

(2) Cte *François-Xavier*-Marie-Joseph-Paulin de Paula-Eugène-Othone-Jean, né à Munich 27 mars 1912.

2) Ctesse *Marie*-Louise-Caroline-Joséphine, née à Isny 21 déc. 1883; m. à Munich 10 juin 1903 à Godefroi cte de Tattenbach, chamb. bav., major affecté à l'état-major gén. *[Berlin.]*

3) Cte *Alexandre*-Joseph-Aloyse-Antoine-Marie, né à Isny 1er mai 1885, chev. de l'O. souv. de Malte, de l'O. bav. de St-Georges.

4) Cte *Eugène*-François de Paule-Joseph-Marie-Alban-Gaspard, né à Isny 6. janv. 1887, lt. bav. détaché à la lég. de Bavière à Berlin, chev. de l'O. souv. de Malte, de l'O. bav. de St-Georges; m. à Munich 21 sept. 1909 à — Marie-*Pauline* ctesse de Königsegg-Aulendorf, née 1er mars 1885, DCr.

Enfants: (1) Ctesse *Ludovica*-Maria-Jeanne-Aloïsie-Josèphe-Paule-Françoise-Hedwige-Marie-Madeleine-Elisabeth, née à Munich 21 juill 1910.

(2) Cte *François-Xavier*-Marie-Eugène-Paulinus-Bertram-Alfred-Jean-Aloyse-Othon-Charles-Boromée, né à Munich 18 oct. 1912.

5) Ctesse *Aloïse*-Caroline-Louise-Marie-Josèphe, née à Isny 7 sept. 1889.

6) Ctesse *Joséphine*-Marie-Berthe-Ignatia, née à Munich 4 mars 1892.

Frère.

† Cte Alfred, né 12 janv. 1855, † 23 déc. 1890; m. à Tegernsee 19 nov. 1887 à Florence-Caroline-Mary-Fawcett, née à Florence 22 sept. 1847, † à . . . . 26 mars 1913.

Frère du père

du mariage du gd-père, le cte Guillaume-Othon-Frédéric-Albert, né 21 févr. 1783, † 2 juill. 1849, avec Marie-Anne ctesse de Thurn-Valsássina, née 29 août 1788, m. 14 juill. 1812, † 23 déc. 1867.

† Cte Frédéric, né 23 déc. 1818, † 24 oct. 1892; m.: 1° à Paris 31 janv. 1854 à Sophie ctesse douair. Panisse-Passis née van der Mark, née 9 mai 1818, † 13 avril 1856; 2° à Donzdorf 1er juin 1858 à Marianne ctesse de Rechberg-et-Rothenlöwen, née à Donzdorf 18 déc. 1834, † au chât. de Moos 3 mai 1910.

Enfants: a) du 1er lit: 1) † Ctesse Wilhelmine-Marie, née à Paris 24 nov. 1854, † au chât. de Moos près Lindau . . . .

2) Cte Gebhard-*Othon*-Lothaire, né à Paris 19 janv. 1856. [Chât. de *Moos*.]

b) du 2d lit: 3) Ctesse *Julie*-Walbourge-Marie, née à Paris 6 juin 1859. [Chât. de *Moos*.]

4) Ctesse *Élisabeth*-Pauline-Caroline-Marie, née à Hanovre 11 sept 1862; m. au chât. de Moos 1er nov. 1891 à Charles comte illustr Fugger de Gloett.

5) Cte *Albert*-Guillaume-Othon, né à Hanovre 17 juill. 1864, possesseur du fidéicommis de Moos près Lindau, E. e. et M. pl. d'Allemagne à Athènes, comm. hon. de l'O. bav. de St-Georges etc.; m. à Sorrente 25 nov. 1895 à — *Amedée* de Martino, née à Florence 24 sept. 1874, D. hon. de l'O. bav. de Thérèse.

Fille: Ctesse *Anne*-Marguerite-Renée-Marie, née à S. Colomba 19 sept. 1896.

6) Ctesse *Louise-(Aloïsie)*-Marie-Thérèse-Éléonore, née à Paris 17 juin 1869; m. au chât. de Moos 10 nov. 1897 à François cte de Brühl, près. de gouv. pruss. *[Sigmaringen.]*

Rechberg-et-Rothenlöwen.

Catholiques. — Donzdorf, cercle du Danube, Wurtemberg. — Maison de Souabe qui paraissent authentiquement depuis Ulrich Ier, résidant à Rechberg (act. Hohenrechberg, cercle du Jaxt, Wurtemberg), 1179; seigneur de Donzdorf (v. ci-dessus) 1397, de Weissenstein à la fin du XIVe siècle; reprise du titre de Comte du Saint Empire sous la dénomination de Comte de Rechberg-et-Rothenlöwen, baron de Hohenrechberg et seigneur d'Aichaimb par des membres de la seule ligne actuelle d'Illeraichen, 19 sept. 1607, 20 juin 1626 et 28 janv. 1699; réception (pers.) dans le collège souabe des comtes du St-Empire 22 avril 1613; rénovation pour la Bavière du titre de comte 25 oct. 1810,

rénov. pour le Wurtemberg 6 nov. 1810; membre hér. de la Chambre des seigneurs de Wurtemberg 12 déc. 1819; coll. wurtemb. de la qualification d'„Erlaucht" (primog.) en date du 3 mai 1829 conformément à la décision de la diète german. du 13 févr. 1829; coll. bav. par application de cette décision 18 juill. 1842. — V. l'édition de 1848, p. 225. — Les cadets portent le titre de comtes et comtesses de Rechberg et Rothenlöwen de Hohenrechberg.

Othon-Ulric-Aloyse-Bernard *comte de Rechberg et Rothenlöwen de Hohenrechberg*, né à Donzdorf 23 août 1833, fils du cte Albert, né à Ratisbonne 7 déc. 1803, † 27 déc. 1885, et de *Walbourge*-Marie-Julie de Rechberg-et-Rothenlöwen née ctesse de Rechberg-et-Rothenlöwen, née à Munich 16 janv. 1809, m. à Donzdorf 6 juill. 1830, † ibidem 6 avril 1903; succ. à son père; propr. des seigneuries de Donzdorf, Weissenstein, Böhmenkirch, Ramsberg, Winzingen et Klein-Süssen en Wurtemberg, ainsi que de Mickhausen en Bavière, mbre hér. de la Ire Chre de Wurtemberg, gd-comm. de l'O. bav. de St-Georges etc.; m.: 1° à Ratisbonne 19 avril 1865 à Amélie psse de Thurn-et-Taxis, née 12 mai 1844, † 12 févr. 1867; 2° à Kupferzell 2 août 1870 à — *Thérèse* psse de Hohenlohe-Waldenbourg-Schillingsfürst, Alt. Sérén., née 6 juill. 1851.

Enfants du 2d lit: 1) Ctesse *Marie*-Thérèse-Walbourge-Frédérique-Amélie, née à Stuttgart 19 déc. 1872, religieuse au couvent des Bénédictines de St-Gabriel à Smichow.

2) Ctesse *Catherine*-Marie-Pauline, née à Weissenstein 16 août 1875; m. à Donzdorf 31 mai 1904 à Charles cte Reuttner von Weyl, capit. de cav. wurtemb. en retr. [Chât. de *Delmensingen*.]

3) Ctesse *Françoise*-Anne-Marie-Gabrielle-Bernardine, née à Weissenstein 2 avril 1880; m. à Donzdorf 18 janv. 1905 à Maximilien bar. de Fürstenberg, chamb. pruss. et landrat du cercle de Coesfeld.

4) Ctesse *Gabrielle*-Sarah-Ernestine-Marie, née à Weissenstein 14 nov. 1883; m. à Donzdorf 31 juill. 1906 à Othon pr. d'Oettingen-Oettingen et Oettingen-Spielberg.

5) Cte hér. *Joseph*-Bernard-Nicolas-Albert, né à Weissenstein 22 oct. 1885; chev. de l'O. bav. de St-Georges. *[. . . .]*

6) Cte *Albert*-Adolphe-Charles-Joseph-Bernard, né à Donzdorf 3 avril 1887, chev. de l'O. bav. de St-Georges; m. à Münster en W. 12 juill. 1910 à — Sophie-Thérèse-Marie baronne de Schorlemer, née à Overhagen 22 sept. 1887. [*Herringhausen* près Lippstadt.]

Enfants: (1) Ctesse *Véronique*-Marie-Ottilie-Thérèse, née à Herringhausen 22 sept. 1911.

(2) Cte Albert-Germain-Frédéric-Othon-Aloyse-Jean, né à Herringhausen 29 nov. 1912.

7) Ctesse Walbourge-Marie-Marguerite, née à Donzdorf 20 déc. 1888; m. à Donzdorf 14 juin 1910 à Jean bar. de Freyberg-Eisenberg-Allmendingen, sgr fidéicommiss. de Gross- et Klein-Allmendingen et Altheim, baill. d'Ehingen.

8) Cte *Othon*-Ernest-Bernard, né à Donzdorf 16 août 1892.

Sœurs.

1. Ctesse *Caroline*-Marie-Adélaïde-Aloïse, née à Donzdorf 1er oct. 1842; m. à Donzdorf 18 janv. 1864 à Roderich bar. de Stotzingen, † 23 mars 1893. [*Steisslingen*, gd-duché de Bade.]
2. Ctesse *Marie*-Louise-Willibaldine-Albertine, née à Donzdorf 8 août 1844; m. à Donzdorf 16 juill. 1878 à Adolphe-Wilderich cte de Walderdorff. [*Möggingen*, Bade.]

Frère du père

du mariage du gd-père, le cte Aloyse, né 18 sept. 1766, † 10 mars 1849, avec Marie-Anne ctesse de Schlitz dite de Görtz, née 9 sept. 1778, m. 9 févr. 1797, † 11 mai 1825.

† Cte Bernard, né 17 juill. 1806, † 26 févr. 1899; m. à Donzdorf 26 juill. 1834 à Barbe Jones des viscounts Ranelagh, née 8 juin 1813, † 27 mai 1894.

Fils : † Cte Aloyse, né 4 juill. 1835, † 28 janv. 1877; m. à Vienne 11 janv. 1864 à — *Louise* ldgvine de Fürstenberg, née 1er août 1840, DCr. [*Vienne*, 13 Himmelspfortgasse, et *Enns*, Haute-Autriche.]

Filles : (1) Ctesse *Thérèse*-Marie-Walbourge-Caroline-Aloïse, née à Vienne 14 janv. 1865; m. à Enns 21 sept. 1890 à Théodoric bar. Kast d'Ebelsberg. [*Salzbourg.*]

(2) Ctesse *Paule*-Caroline-Marie-Lucie, née à Althart, Moravie, 13 déc. 1865, DCr.; m. à Vienne 5 mai 1888 à Othon cte de Fünfkirchen [*Steinabrunn.*]

(3) Ctesse *Marie*-Caroline-Jeanne, née à Althart 9 avril 1867, DCr ; m. à Vienne 15 avril 1890 à Joseph cte de Walderdorff. [*Steyr.*]

(4) Ctesse *Gabrielle*-Marie-Mathilde, née à Salzbourg 21 mai 1874, D. hon. de „Maria Schul" à Brünn. [*Vienne et Enns.*]

Frères du grand-père

du mariage du bisaïeul, le baron ult. comte Maximilien-Emmanuel, né 9 août 1736, † 19 mars 1819, avec Walbourge baronne de Sandizell, née 3 janv. 1744, m. 17 oct. 1764, † 4 sept. 1818.

1. † Cte Jean-Népomucène, né à Donzdorf 24 nov. 1773, † à Munich 8 mai 1817; m. à Munich 1er févr. 1808 à Julie ctesse Barbier de Schroffenberg, née à Hegenheim 30 juill. 1778, † à Munich 8 juin 1853.

Fils : † Cte Louis, né à Munich 15 janv. 1814, † 30 juin 1887; m. à Irlbach 18 juill. 1839 à Gabrielle ctesse de Bray, née à Dorpat 9 mars 1818, † à Munich 6 mai 1900.

Enfants : (1) Cte *Ernest*-Béro-François-Xavier-Jean-Népomucène-Gabriel, né à Munich 3 juin 1840, sgr du fidéic. d'Elkhofen et de Hohentannenberg, lt.-col. de cav. bav. à la s. de l'a., chev. hon. de l'O. souv. de Malte etc.; m. à Munich 17 juill. 1873 à Katherine-Mary Howard des dukes of Norfolk, née à Londres 3 avril 1846, † à Munich 15 févr. 1905. [Chât. d'*Elkhofen* près Graving, et *Munich.*]

Enfants : a. Ctesse *Marie*-Gabrielle-Joséphine-Gunderida, née à Elkofen 29 mars 1874. [Chât. d'*Elkofen* et *Munich.*]

b. Ctesse *Élisabeth*-Sophie-Marie-Gabrielle-Mathilde-Thérèse, née à Elkofen 16 août 1875, D. de l'O. bav. de St-Élisabeth; m. à Munich 12 juin 1900 au Dr. en droit Albrecht bar. de Stotzingen. [*Steisslingen*, Bade.]

c. Cte *Bernard*-Ernest-Béro-Marie-Gaudenz, né à Elkofen 28 mai 1879, chev. hon. de l'O. souv. de Malte. [Chât. d'*Elkofen* et *Munich.*]

d. Cte *Wolfgang*-François-Gaudenz-Aloyse-Joseph-Marie, né à Elkofen 7 déc. 1883, chev. hon. de l'O. souv. de Malte. Chât. d'*Elkofen* et *Munich.*]

(2) Ctesse *Sophie*-Anne-Walbourge-Marie, née à Munich 13 juill. 1843, D. hon. de l'O. bav. de Thérèse et DdP. bav.; m. à Immenstadt 26 sept. 1882 à François cte de Tattenbach, † 6 juin 1884. [*Munich* et *Immenstadt.*]

2. † Cte Auguste, né 11 sept. 1783, † 17 avril 1846; m. à Mindelheim 30 mai 1831 à Antoinette Schanzenbach des nobles de Schanzenbach, née 14 juin 1795, † 9 mai 1877.

Fille : Ctesse *Louise*-Antoinette-Augustine, née à . . . . 12 sept. 1832; m. à Salzbourg 4 nov. 1880 à Georges Latzlsperger, † 20 déc. 1895, cons. de gouv. autr. [*Baden* près Vienne.]

Rechteren-Limpourg

(maison des seigneurs de Heeckeren).

Maison néerlandaise, connue dès 1230 en la personne d'Éverard de Hekeren (prov. d'Overyssel); prise du nom de Rechteren par suite du mariage de Frédéric de Hekeren avec Luitgarde, fille et héritière du dernier seigneur de Rechteren (château situé dans la prov.

d'Overyssel) vers 1350; Baron 5 juin 1350; acquisition par héritage d'une partie du comté immédiat de Limpourg-Speckfeld (ruines près de Markt Einersheim, v. ci-dessous), adoption du nom de Limpourg et voix et séance dans le collége franconien des comtes du Saint Empire par suite du mariage (23 oct. 1711) de Joachim comte de Rechteren à Rechteren, Schulenburg et Ebse, né 28 déc. 1687, † 15 mars 1719, avec Amélie, née 5 juin 1689, † 2 avril 1754, l'une des trois filles et héritières de l'échanson Georges-Éverard, dernier comte de Limpourg-Speckfeld († 1705); les lignes ci-dessous descendent de deux fils du comte Jean-Éverard-Adolphe, né 1714, † 1754; acquisition des seigneuries néerlandaises d'Almelo etc., par suite du (second) mariage du susdit cte Jean-Éverard-Adolphe avec Sophie-Caroline-Florentine, fille et héritière d'Adolphe-Philippe comte de Rechteren-Almelo, † 1805. — V. l'édition de 1848, p. 257. — Les cadets portent le titre de comtes ou comtesses de Rechteren-Limpourg.

I. Ligne cadette.

Luthériens. — Markt Einersheim, Franconie-Moyenne, Bavière. — Auteur: le comte Frédéric-Regnard-Burkhard-Rodolphe, né 22 sept. 1751, † 20 juin 1842; Reichsrat hér. de Bavière 26 mai 1818; cession des seigneuries de Rechteren et d'Almelo etc. à la ligne aînée (v. ci-dessous) contre la possession exclusive du comté de Limpourg-Speckfeld 6 nov. 1819; collation bav. de la qualification d'„Erlaucht" (primog.) 11 févr. 1823 et 22 avril 1829, conformément à la décision de la diète germanique du 13 févr. 1829.

Frédéric-Louis-Botho-Alfred-Conrad *comte de Rechteren-Limpourg*, né à Einersheim 26 nov. 1875, fils du cte hér Frédéric-Regnard, né 3 juill. 1841, † 29 juill. 1893; succ. à son gd-père (v. ci-dessous) par acte de cession du 17 oct. 1907; Reichsrat hér. de Bavière, capit. de cav. bav. à la s. de l'a.; m. à la Haye 17 oct. 1907 à — *Adolphine*-Adrienne ctesse de Rechteren-Limpourg, née à Dordrecht 3 sept. 1888.

Filles: 1) Ctesse *Constance*, née à Markt Einersheim 19 oct. 1908.
2) Ctesse *Luitgard*, née à Markt Einersheim 14 févr. 1910.

Frères et sœurs.

1. Cte Frédéric-*Rodolphe*, né à Einersheim 5 août 1878, lt. pruss. en retr. *[Sommerhausen.]*
2. Ctesse *Adélaïde*, née à Einersheim 31 mars 1881; m. à Sommerhausen 26 sept. 1901 à Wolfgang pr. hér. act. pr. d'Ysenbourg et Büdingen à Büdingen, Alt Sérén.
3. Cte Frédéric-*Albert*, né à Einersheim 28 oct. 1885, lt. de rés. du rég. d'inf. de la garde hess. no 115. *[Sommerhausen.]*
4. Ctesse *Hildegarde*, née à Einersheim 28 sept. 1890.
5. Cte Frédéric-*Othon*, né à Einersheim 30 mai 1893, enseigne au rég. d'inf. no 115. *[Darmstadt.]*

Mère.

Ctesse hér. douair. *Christine* de Rechteren-Limpourg née ctesse de Stolberg-Wernigerode, née 13 sept. 1853; m. à Ilsenbourg 22 sept. 1874. *[Sommerhausen.]*

II. Ligne aînée.

Réformés et catholiques. — Almelo, prov. d'Overyssel, Pays-Bas. — Auteur: le comte Frédéric-Louis-Chrétien, né 29 févr. 1748, † 8 sept. 1814; cession de la co-possession du comté de Limpourg-Speckfeld à la ligne cadette (v. ci-dessus), sous réserve, cependant, du droit éventuel de succession, et de celui de garder leurs armes et titres, contre la possession exclusive des seigneuries d'Almelo et de Kriezenveen, Rechteren et Verborg 6 nov. 1819. — Cette branche n'a pas droit à la qualification d'„Erlaucht". — V. l'édition de 1849, p. 242.

Adolphe Frédéric-Louis *comte de Rechteren-Limpourg*, né à Almelo 21 août 1865, fils du cte Adolphe, né à Almelo 17 juill. 1827, † ib. 9 nov. 1902; succ. à son père; propr. des sgries d'Almelo et de Vriesenveen, Dr. en droit, commissaire de la Reine de la prov. néerland. d'Overijsel, E, e. et M. pl. en retr., chev. de l'O. Teut., bailliage d'Utrecht; m. à Neerynen 23 juin 1892 à — *Constance*-Catherine-Wilhelmine baronne de Pallandt de Neerynen, née à La Haye 4 déc. 1871, D. hon. de l'O. bav. de Thérèse.

Enfants : 1) Cte hér. *Adolphe*-Frédéric, né à La Haye 17 mai 1893, expectant de l'O. Teut., bailliage d'Utrecht.
2) Ctesse *Élise*-Dorothée, née à La Haye 10 juill. 1894.
3) Cte *Guillaume*-Constantin, né à Bruxelles 9 janv. 1898, expectant de l'O. Teut., bailliage d'Utrecht.

Sœur.

Ctesse *Élisabeth*-Wilhelmine, née à Almelo 8 juin 1864; m. à Almelo 29 oct. 1885 à Willem cte de Bylandt. *[La Haye.]*

Mère.

Ctesse douair. *Adamine* de Rechteren-Limpourg née ctesse de Rechteren, née à Zwolle 5 avril 1844 (v. Taschenbuch der Gräflichen Häuser); m. à Almelo 7 août 1863. *[Almelo.]*

Frère du père

du mariage du gd-père le cte Adolphe, né 13 oct. 1793, † 31 mars 1851, avec Wilhelmine née baronne de Massow, née 4 oct. 1793, m. 2 avril 1824, † 18 déc. 1882.

† Cte Jacques, né 6 déc. 1831, † 13 janv. 1878; m. à Rechteren 9 juill. 1859 à Jacqueline ctesse de Rechteren, née à Zwolle 28 août 1837, † au chât. de Leemcule 19 juin 1901.

Fils : Cte *Adolphe*-Zeijger, né à Rechteren 9 janv. 1863, propr. des seigneuries de Rechteren et Verborg, mbre du Haut conseil de noblesse du royaume des Pays-Bas, chev. de l'O. Teut., bailliage d'Utrecht; m. au chât. d'Enghuizen près Hummelo 30 oct. 1906 à — *Marguerite*-Christine baronne de Heeckeren d'Enghuizen, née à Sonsbeek 21 juill. 1878, D. hon. de l'O. bav. de Thérèse. [Chât. de *Rechteren*, Dalfsen.]

Enfants : (1) Ctesse *Luitgard*, née à Rechteren 4 mars 1908.
(2) Cte Adolphe-*Regnard*-Zeger né à Rechteren 12 mai 1909, expectant de l'O. Teut., bailliage d'Utrecht.
(3) Cte Adolphe-*Sweder*-Hubertus, né à Rechteren 3 nov. 1910, expect. de l'O. Teut., baill. d'Utrecht.

Frère du grand-père

du second mariage du bisaïeul, le cte Frédéric-Louis-Chrétien, né 29 févr. 1748, † 8 sept. 1814, avec Élisabeth-Rynira-Jeanne baronne de Heeckeren de la maison d'Overlaer, née 29 avril 1774, m. 24 nov. 1792, † 4 avril 1834.

† Cte Guillaume, né 11 oct. 1798, † 17 mai 1865; m. 27 déc. 1823 à Sophie-Marianne baronne de Günderrode, née 19 juin 1803, † 21 oct. 1876.

Fils : 1) † Cte Joachim-Adolphe-Zeijger, né 10 août 1830, † 22 févr. 1896; m. à Amsterdam 23 juill. 1864 à Adrienne née Voûte, née à Amsterdam 31 août 1842, † à la Haye 3 déc. 1908.

Fils : (1) Cte *Guillaume*-Regnard-Adolphe-Charles, né à La Haye 11 avril 1865, chev. hon. de l'O. de St-Jean; m. à Dordrecht 17 nov. 1887 à — jonkvrouwe *Constance*-Jeanne-Jacobée-Wilhelmine van-den-Santheuvel, née à Dordrecht 18 juill. 1869. [*Sterrenberg*, Arnhem, Pays-Bas.]

Enfants : a. Ctesse *Adolphine*-Adrienne, née à Dordrecht 3 sept. 1888; m. à la Haye 17 oct. 1907 à Frédéric cte illustr. de Rechteren-Limpourg (v. ci-dessus).
b. Cte Joachim-*Adolphe*-Zeijger, né à La Haye 14 oct. 1893.

2) Cte *Samuel*-Adolphe, né à La Haye 30 nov. 1866, ancien C. des Pays-Bas; m. à Driebergen 28 juill. 1896 à — jonkvrouwe *Joanna*-Henriette van de Poll, née à Haarlem 30 janv. 1865. [*Wildbaan Rosendael* près d'Arnhem.]

2) † Cte Ferdinand, né 29 août 1832, † 2 oct. 1889; m. à Darmstadt 2 oct. 1861 à — *Natalie* baronne de Stein-Lausnitz, née à Darmstadt 30 oct. 1835 (cath. depuis le 14 janv. 1893). [*Apeldoorn* en Gueldre, Pays-Bas.]

Fils: Cte *Guillaume*-Charles-Ferdinand, né à Heerde 10 déc. 1867, chev. de l'O. Teut., bailliage d'Utrecht (cath. depuis le 14 janv. 1893). [*Apeldoorn* en Gueldre.]

(V. aussi l'article Rechteren du Taschenbuch der Gräflichen Häuser.)

Rosenberg.*

Catholiques. — Grafenstein et chât. de Welzenegg, Carinthie. — „Landmann" (gentilhomme inscrit au nobiliaire) en Carinthie 30 janv. 1621; Baron de Lerchenau et du Saint Empire, seigneur de Magereckh et Grafenstein, Vienne 2 août 1633; Comte autr. avec la qualification de „Wohlgeboren" 8 oct. 1648; Gd-comm. des tournois en Carinthie 29 juill. 1652; Gd-maître de la cour hér. en Carinthie, Laxenbourg 1er juin 1660; „landmann" en Styrie 5 juill. 1660; qualification de „Hoch- und Wohlgeboren" (primog.), Vienne 4 sept. 1661; Comte du Saint Empire avec la qualification de „Hoch- und Wohlgeboren", Oedenbourg 29 mai 1681; réception (au titre personnel) dans le collége franconien des comtes du Saint Empire 31 juill. 1683; le titre de comte d'Orsini et Rosenberg relevé, Linz 6 juill. 1684; seigneur dans la Basse-Autriche 1687; incolat bohémien, Vienne 7 janv. 1695; „landmann" de Goritz 30 oct. 1781; Prince du Saint Empire (primog.) avec la qualification de „Hochgeboren", Francfort-s./le Mein 9 oct. 1790; membre hér. de la Chambre des seigneurs d'Autriche 18 avril 1861. — V. les éditions de 1836, p. 205, et 1848, p. 182. — Les cadets portent le titre de comtes et comtesses d'Orsini et Rosenberg.

Henri 4e *prince d'Orsini et Rosenberg*, baron de Lerchenau et Grafenstein, né à Welzenegg 25 juin 1848, fils du 3e prince Ferdinand, né 7 sept. 1790, † 18 juin 1859, et d'Ottilie née ctesse de Wurmbrand-Stuppach, née 2 oct. 1819, m. 14 sept. 1844, † 3 févr. 1892; gd-maître de la cour hér. en Carinthie, mbre hér. de la Chre des sgrs d'Autriche, cons. privé et chamb. imp. et roy., chev. hon. de l'O. de Malte etc.; m à Klagenfurt 12 févr. 1873 à — *Anne* baronne de Kulmer de Rosenpichl-et-Hohenstein, née à Heinburg 5 nov. 1852, DdP. imp. et roy.

Enfants: 1) Ctesse *Marie*-Ottilie-Anne, née à Welzenegg 17 déc. 1873; m. à Klagenfurt 4 mai 1898 à Othon cte de Manzano, cons. aul. au gouvernement de Salzbourg.

2) Ctesse *Hélène*, née à Welzenegg 10 mai 1876.

3) Ctesse *Isabelle*, née à Welzenegg 10 juill. 1883.

4) Cte hér. *Jean*-André, né à Welzenegg 8 mai 1893.

Frère et sœur.

1. Ctesse *Clotilde*, née à Welzenegg 10 mars 1850, DCr.; m. 1° à Klagenfurt 2 juin 1874 à Othon cte Chorinsky, † 9 mai 1885; 2° à Malnitz 7 nov. 1889 à Albert cte de Wolkenstein. [*Meran.*]
2. Cte *Eugène*, né à Welzenegg 20 juill. 1852, chamb. imp. et roy. et ancien capit. de cav. [*Klagenfurt.*]

Frères du père

du mariage du gd-père, le 2e pr. François-Séraphique, né 18 oct. 1762, † 4 août 1832, avec Marie-Caroline ctesse de Khévenhüller-Metsch, née 14 mars 1767, m. 27 déc. 1786, † 24 août 1811.

1. † Ct Frédéric, né 3 juin 1801, † 13 avril 1887; m. 3 nov. 1839 à Jeanne baronne Jœchlinger de Jochenstein, née 1er nov. 1815, † 5 janv. 1892.

Enfants: 1) Ctesse *Jeanne*, née à Klagenfurt 22 mai 1842, DCr.; m. à Loretto sur le Wörther See 24 mai 1865 à Sigismond-Károlyi-de-Károly-Patty et Vasvár, † à Tamtschach . . févr. 1906, chamb. imp. et roy., maj. en retr. [*Wernberg*, Carinthie.]

2) † Cte Félix, né au chât. de Loretto près Klagenfurt 22 juin 1846, † à Csakathurn 15 juill. 1905, chamb. imp. et roy. et LFM.; m. à Vienne 5 mai 1875 à — *Fanny* baronne Henniger de Seeberg, née à Prague 3 mars 1853, DCr. [*Prague.*]

Enfants: (1) Ctesse Marie-*Hedvige*, née à Vienne 19 janv. 1877, DCr.; m. à Prague 15 avril 1899 à Guidobald cte Consolati de Heiligenbrunn et de Bauhof, chamb. imp. et roy., capit. de distr. au min. autr. de l'int. *[Vienne.]*

(2) Ctesse Marie-*Gabrielle*, née à Vienne 21 mai 1879, DCr.; m. à Prague 22 avril 1901 à Paul cte Czernin de Chudenitz, chamb. autr., secr. de gouv. à Vienne.

(3) Cte *Félix*, né à Theresienstadt 9 août 1886, Dr. en droit. *[Gratz.]*

3) Cte *Lothaire*, né au chât. de Loretto 8 oct. 1853; m. à Klagenfurt 26 avril 1883 à — *Angélique* ctesse de Hoditz et Wolframitz, née à Presbourg 31 déc. 1855, DCr. [Chât. de *Loretto*.]

Enfants: (1) Ctesse *Jeanne*, née à Tamtschach 12 avril 1884.

(2) Cte *Wolfgang*-Félix, né à Tamtschach 13 juill. 1887, Dr. en droit, rédacteur de gouv. de Klagenfurt.

2. † Cte Joseph, né 11 sept. 1803, † 22 sept. 1868; m. à Vienne 20 janv. 1840 à *Ida* Grimaud ctesse d'Orsay, née 6 août 1816 (remariée à Dominique cte Wrbna-et-Freudenthal, † 28 janv. 1876), † 28 sept. 1894.

Enfants: 1) Cte *Charles*-Dominique, né à Vienne 6 nov. 1840, chamb. imp. et roy. et maj. autr. en retr., mbre du gd-chapitre et gd-comm. de l'O. Teut. *[Vienne.]*

2) Ctesse Marie-*Anne*, née à Vienne 14 oct. 1841; m. à Gratz 24 mai 1873 à François bar. de John, † 25 mai 1876, cons. int. act. imp. et roy., FZM. et chef de l'état-major gén. imp. et roy. *[Gratz.]*

3) Cte *Maximilien*, né à Gratz 17 mars 1846, cons. privé, chamb. imp. et roy., gén. de cav., gd-maître de la cour en service de S. Alt. Imp. et Roy. l'adsse Marie, chev. hon. de l'O. Teut.; m. à Prague 24 sept. 1890 à — *Marie-Anne* veuve ctesse (Sigismond, † 10 juill. 1879) de Khévenhüller-Metsch, née ctesse de Herberstein, née à Gratz 3 déc. 1851, DCr. et DdP. [*Vienne* IV, Heugasse 68.]

Fille: Ctesse *Ida*, née à Prague 25 sept. 1891.

Salm.

Souche: Sifrid comte dans le Moselgau, † 15 août 998; Comte de Lucilinburch (Lützelbourg, Luxembourg) 963; Comte de Salmis dans l'Oisling (Osning, Ardennes); act. ruines près de Vieil-Salm sur-le-Salm, prov. de Luxembourg, Belgique) 1035; Hermann Ier roi opposant à Henri IV 1081—1084; des deux fils de son petit-fils, Henri comte de Salm dans l'Oisling et seigneur de Blankenberg, † 1163, l'aîné Henri, qui bâtit le château de Salme sur-le-Wasichen (Salm dans les Vosges, aujourd'hui en ruines près de Schirmeck, Basse-Alsace), fut auteur de la lignée de Salm-Supérieur 1204, à la branche aînée de laquelle (éteinte dans les mâles 1475) succédèrent les Wildgraves et Rhingraves; le cadet, Frédéric, † 1214(?), fonda la lignée de Salm-Inférieur (éteinte quant aux mâles 1416), à qui succédèrent les sgrs de Reifferscheidt. — V. les éditions de 1836, p. 211, et 1892, p. 187 et 191.

A. Salm-Supérieur
(maison des wildgraves et rhingraves).

La filiation remonte à Sifridus de lapide 1173—1193, dont le fils Wolfram paraît, depuis 1194, comme „comes Reni" ou „de lapide comes" (Rheingrafenstein, cercle de Kreuznach); rhingrave du Stein 1223; acquisition par héritage du wildgraviat de Dhaun (château fort, aujourd'hui en ruines, près de Kirn) 1350, du wildgraviat de Kyrbourg (ibid.) et de la moitié de la seigneurie de Limbourg-s./la-Lahn 1409; comte de Salm et acquisition par héritage du comté de Salm et des seigneuries de Mörchingen, Puttlingen, Warsberg et Rotzlar par suite du mariage (14 nov. 1459) de Jean V, rhingrave du Stein, wildgrave de Dhaun-Kyrbourg, né 17 nov. 1436, † avant le 2 sept. 1495, avec Jeannette, fille et héritière de Simon, comte de Salm Supérieur, en 1475; acquisition par héritage des

seigneuries de Diemeringen, Vinstingen et Eigenweiler vers 1510; partage des biens et création des maisons de Dhaun et de Kyrbourg (éteinte en 1688) 6 janv. 1520; trois fils de Philippe-François, wild- et rhingrave de Dhaun, comte de Salm, né 4 août 1518, † 28 janv. 1561, fondent les branches de Salm (v. Ire Branche), de Grumbach (v. IIe Branche) et de Dhaun (éteinte 10 juin 1750). — V. l'édition de 1848, p. 187.

I. Branche de Salm.

Catholiques. — Auteur: Frédéric wildgrave et rhingrave de Salm, né 3 févr. 1547, † 26 oct. 1608, seigneur du comté de Salm et des sgries de Vinstingen, Augweiler, Bayon et Neufviller (Neuviller, Meurthe-et-Moselle, France); partage (20 févr. 1634) entre ses fils Philippe-Othon, né 22 mai 1575, † 23 nov. 1634, et Frédéric II Magnus, né 29 juin 1606, † 27 janv. 1673; titre de Prince de Salm et du Saint Empire pour Philippe-Othon et sa descendance mâle (éteinte 23 nov. 1738) avec transmissibilité aux héritiers agnatiques en possession du comté princier de Salm, Ratisbonne 8 janv. 1623 (primog.); acquisition de la seigneurie d'Anholt (v. ci-dessous), par suite du mariage (22 oct. 1641) du prince Léopold-Philippe-Charles avec Marianne, fille et héritière de Thierry, dernier comte de Bronkhorst-Anholt, 5 déc.1645; Qualification d'Altesse Sérénissime 25 nov. 1697; convention d'hérédité avec le Palatinat du 10 et 19 févr, 1698; Acquisition par héritage (avec la maison ducale de Bourbon-Condé) de la principauté souv. d'Arches et de Charleville (département français des Ardennes) et de la survivance du duché de Montferrat (province ital. d'Alessandrie) après l'extinction (5 juill. 1700) de la tige mâle de la maison ducale de Mantoue-Montferrat; les rameaux ci-dessous descendent de deux fils de Charles-Florentin, wildgrave et rhingrave de Salm, † 4 sept. 1676, et de Marie-Gabrielle, m. 14 déc. 1659, † 8 févr. 1709, sœur et héritière de François-Paul de Lalaing, comte de Hoogstraeten (prov. d'Anvers, Belgique), † 21 juin 1691.

1er Rameau : Salm-Salm.

Chât. d'Anholt près Bocholt, Westphalie. — Auteur: Guillaume-Florentin wildgrave et rhingrave de Salm, né 12 mai 1670, † 6 juin 1707, succ. dans la part du rhin- et wildgraviat à l'extinction (16 nov. 1688) des (anciens) rhingraves et wildgraves de Kyrbourg; son fils Nicolas-Léopold, wildgrave et rhingrave de Salm et de Hoogstraeten (succession (1709) de sa grand'-mère, v. ci-dessus), né 25 janv. 1701, † 4 févr. 1770, succède dans le comté princier de Salm (primog.) et le titre de prince du Saint Empire et de la seigneurie d'Anholt 23 nov. 1738; ensuite confirmation du titre de Prince du Saint Empire et hérite en même temps la sgrie d'Anholt 23 nov. 1738; confirmation du titre de prince du Saint Empire conféré le 3 janv. 1623, Vienne 14 janv. 1739; titre néerlandais de Duc de Hoogstraeten 6 janv. 1740; titre de Prince de Salm-Salm par suite d'un accord avec le second rameau du 16 oct. 1743; perte des possessions situées sur la rive gauche du Rhin (la principauté de Salm dans le district allem. de Lorraine et le département franç. de Meurthe-et-Moselle, des parts du wild- et rhingraviat dans le cercle de Kreuznach et Simmern, et la sgrie d'Ogéviller, départ. franç. de Meurthe-et-Moselle) par suite de la paix de Lunéville du 9 févr. 1801 et donation, à titre d'indemnité, des deux tiers des bailliages d'Ahaus et de Bocholt, appartenant ci-devant au gd-chapitre de Munster, et formant désormais la principauté de Salm, 22 oct. 1802, souveraine jusqu'au 28 févr. 1811; Duc de l'Empire français 31 déc. 1811; sous la souveraineté de la Prusse 1815; acquisition du troisième tiers des susdits bailliages, par cession de la part du second rameau (v. ci-dessous) 1825; membre hér. de la Chambre des seigneurs de Prusse 12 oct. 1854. — V. l'édition de 1848, p. 187. — Les cadets portent le titre de princes ou princesses de Salm-Salm.

Alfred-Ferdinand-Étienne-Marie 12e (depuis 1623) *prince de Salm*, 7e (depuis 1743) *prince de Salm-Salm*, wildgrave et rhingrave, prince d'Ahaus et Bocholt, duc de Hoogstraeten, comte d'Anholt, seigneur de Vinstingen et de Werth, né à Anholt 13 mars 1846, fils du 10e pr. Alfred, né 26 déc. 1814, † 5 oct. 1886, et d'Augustine née psse de Croy, née 7 août 1815, m. 13 juin 1836, † 10 mars 1886; succ. à son frère le 6e pr. Léopold, né à Anholt 18 juill. 1838, † ibidem 16 févr. 1908, mbre hér. de la Chre des sgrs de Prusse, capit. de cav. autr. en retr.; m. à Vienne 18 oct. 1869 à — *Rose* ctesse de Lützow, née 31 mars 1850, DCr.

Enfants: 1) Pr. hér. *Emmanuel*-Alfred-Léopold-François, né à Munster, Westphalie, 30 nov. 1871, capit. de cav. pruss. à la s. de l'armée, capit. de cav. autr. en retr.; m. à Vienne 10 mai 1902 à — Marie-*Christine* psse et adsse d'Autriche etc., Alt. Imp. et Roy., née 17 nov. 1879, DCr. [*Rhede*, Westphalie.]

Enfants: (1) Psse *Isabelle*-Marie-Rose-Catherine-Antonie, née à Potsdam 13 févr. 1903.

(2) Psse *Rosemary*-Frédérique-Isabelle-Eléonore-Henriette-Antonie, née à Potsdam 13 avril 1904.

(3) Pr. Nicolas-*Léopold*-Henri-Alfred-Emmanuel-Frédéric-Antoine, né à Potsdam 14 févr. 1906.

(4) Psse *Cécile*-Marie-Alphonsine-Emmanuelle-Antonie, née à Potsdam 8 mars 1911.

(5) Pr. François-Joseph-Marie-Victor-Antoine, néà Potsdam 18 sept. 1912.

2) Psse *Marie*-Emma-Henriette-Françoise, née à Anholt 20 févr. 1874, religieuse du Sacré cœur de Jésus. [*Arnheim*, Pays-Bas.]

3) Psse *Henriette*-Françoise-Alexie, née à Anholt 21 juin 1875; m. à Anholt 15 janv. 1907 à Carlo cte Lucchesi Palli dei principi di Campofranco.

4) Pr. *François*-Emmanuel-Constantin, né à Anholt 29 août 1876, capit. pruss. à la s. de l'a.; m. à Prague 16 nov. 1912 à — *Marie-Anne* baronne de Dalberg, née à Datschiz 11 mars 1891, DCr. [*Loburg* près Coesfeld.] Fille: Psse Gabrielle-Marie, née à Loburg 31 août 1913.

5) Psse *Rose*-Mathilde-Charlotte-Léopoldine, née à Anholt 16 mars 1878; m. à Francfort-s.-le-M. 16 oct. 1911 à Charles cte de Solms-Laubach (évang.), landrat pruss. à Lüchow.

6) Pr. *Alfred*-Florentin-Constantin, né à Anholt 29 nov. 1879. [Chât. d'*Anholt*.]

7) Psse *Augusta*-Flaminia-Ferdinande, née à Anholt 6 janv. 1881; m. à Münster 15 févr. 1911 au Dr. en droit Félix cte Droste de Vischering de Nesselrode-Reichenstein, sgr fidéicommiss. [Chât. de *Herten*.]

8) Psse *Éléonore*-Henriette-Christine, née à Clèves 23 févr. 1887. [Chât. d'*Anholt*.]

Frères et sœurs.

1. Psse Françoise-*Adélaïde*-Marie-Christine-Alice, née à Anholt 21 janv. 1840; m. à Anholt 30 nov. 1871 à Philippe pr. de Croy, † 29 juin 1913.
2. Pr. *Charles*-Théodore-Alfred-Marie-Paul-Aimé, né à Anholt 6 mars 1845. [*Anholt*.]
3. Psse Euphémie-Maximilienne-Marie-*Constance*, née à Anholt 1er juin 1851. [*Munster*.]
4. † Psse Natalie-Rodolphine-Marie-Flaminia, née à Anholt 16. déc. 1853, † au chât. de Gracht près Libiar, Prusse rhénane, 14 mars 1913; m. à Anholt 9 janv. 1872 à Ferdinand comte Wolf-Metternich-zur-Gracht.

Frère du père.

du mariage du gd-père le pr. Florentin, né 17 mars 1786, † 2 août 1846 avec Flaminia de Rossi, née 13 juill. 1795, m. 21 juill. 1810, † 20 déc. 1840.

† Pr. Félix-Constantin-Alexandre-Jean-Népomucène, né 25 déc. 1828, † 18 août 1870 près St-Privat, major pruss. au 4e rég. de la garde pruss., ancien général aide de camp. et chef de la maison de l'empereur Maximilien du Mexique; m. à Washington 30 août 1862 à Agnes-Elisabeth-Winona-Le Clerq Joy, née à Swanton, Vt, 25 déc. 1840, † à Herrenalb 20 déc. 1912 (remariée 16 sept. 1876 à Charles Heneage).

2e Rameau: Salm-Kyrbourg.

Chât. de Renneberg, cercle de Neuwied, Prusse Rhénane. — Auteur: Henri-Gabriel wildgrave et rhingrave de Leuze (prov. de Hainaut, Belgique), comte de Salm, né 21 juill. 1674, † 15 oct. 1716; acquisition par héritage de la moitié du gd-bailliage de Kyrbourg (v. ci-dessus) 18 juin 1696, de l'autre moitié 23 nov. 1738; Prince du Saint Empire, Francfort-s./le-M.

17 mai 1743; acquisition par héritage de la principauté d'Overisque etc. (Belgique), par suite du mariage (12 août 1742) du comte Philippe-Joseph, né 21 juill. 1709, † 7 juin 1779, avec Marie-Thérèse, née 19 oct. 1726, † 19 juin 1783, fille et héritière du dernier prince d' Hornes (Horn, Limbourg), 12 janv. 1763; Prince d'Hornes et d'Overisque 12 janv. 1763; perte de la seigneurie de Kyrbourg, située sur la rive gauche du Rhin, 1801 et donation, à titre d'indemnité, d'un tiers des bailliages d'Ahaus et de Bocholt, 25 févr. 1803; cession de ce tiers au 1er rameau (v. ci-dessus) 1825 et ainsi sans possession ci-devant participante des États du Saint Empire. — V. l'édition de 1848, p. 189.

† Frédéric VI-Ernest-Louis-Charles-Valentin-Marie 5e prince de Salm-Kyrbourg, prince d'Ahaus et Bocholt, wildgrave et rhingrave, comte de Renneberg, né à Bruxelles 3 août 1845, † à Renneberg 2 janv. 1905, fils du 4e pr. Frédéric V, né 5 nov. 1823, † 12 avril 1887, et d'Éléonore née psse de la Trémoïlle, née 17 janv. 1827, m. 21 mars 1844, † 26 nov. 1846; m. à Menoux, Indre, France, 24 déc. 1886 à — Louise Le Grand baronne d'Eichhof [par diplôme du duc de Saxe-Cobourg-et-Gotha du 11 juin 1885], née 6 déc. 1864. (V. le Taschenbuch der Freiherrlichen Häuser.)

De ce mariage sont issus des enfants non aptes à succéder.

II. Branche de Grumbach, actuellement Salm-Horstmar.

Luthériens. — Chât. de Varlar près de Coesfeld, Westphalie. — Auteur: Jean-Christophe, né 20 oct. 1555, † 3 août 1585, wild- et rhingrave à Grumbach (rég. de Trèves) et Rheingrafenstein, comte de Salm, seigneur de Vinstingen, Diemeringen et Puttlingen; convention d'hérédité avec le Palatinat 10 et 19 févr. 1698; acquisition par héritage des bailliages de Thronecken, Wildenbourg et Wörstadt par suite de l'extinction (16 nov. 1688) de l'ancienne maison de Kyrbourg, 21 nov. 1701; Introduction de l'ordre de primogéniture 18 déc. 1700; acquisition par héritage de la moitié des pays de Dhaun et du chât. de Dhaun (v. ci-dessus) 20 déc. 1764 après l'extinction de la branche de Dhaun 10 juin 1750; perte des possessions situées sur la rive gauche du Rhin 1801 et donation, à titre d'indemnité, du comté de Horstmar (rég. de Munster), appartenant ci-devant au gd-chapitre de Munster, 12 nov. 1802; titre pruss. de Prince de Salm-Horstmar avec la qualification de „Durchlaucht" Berlin 22 nov. 1816; membre hér. de la Chambre des Seigneurs de Prusse 12 oct. 1854; loi de famille confirmée 9 oct. 1899. — V. l'édition de 1848, p. 190. — Les cadets portent le titre de princes ou princesses de Salm-Horstmar avec la qualification d'Altesse Sérénissime.

Othon II-Adalbert-Frédéric-Auguste-Gustave-Alexandre 3e *prince et rhingrave de Salm-Horstmar,* wildgrave de Dhaun-et-Kyrbourg, rhingrave de Stein, seigneur de Vinstingen, Diemeringen et Püttlingen etc., maréchal hér. du Palatinat électoral, né à Varlar 23 sept. 1867, fils du 2e pr. Othon, né 8 févr. 1833, † 15 févr. 1892, et d'Émilie ctesse de Lippe-Biesterfeld, née 1er févr. 1841, m. 18 juin 1864, † à Bonn 11 févr. 1892; mbre hér. de la Chre des sgrs de Prusse, Dr. en phil. hon. c. de l'université de Münster, major à la s. de l'a. pruss., chev. de l'O. de St-Jean; m. à Klitschdorf 10 sept. 1903 à — *Rose* ctesse de Solms-Baruth, née 8 juin 1884.

Enfants: 1) Pr. hér. *Othon-Louis*-Guillaume-Jean-Frédéric-Charles-Édouard, né à Varlar 7 mars 1906.

2) Pr. *Philippe-François*-Frédéric-Conrad-Guillaume-Clovis, né à Varlar 31 mars 1909.

3) Pr. *Charles-Walrad*-Émile-Hermann-Bolko-Frédéric, né à Varlar 8 janv. 1911.

4) Psse *Frédérique-Julienne*-Louise-Emilie-Féodora-Anne, née à Varlar 5 oct. 1912.

Frères et sœur.

1. Psse *Élisabeth*-Adélaïde-Mathilde-Emma-Caroline, née à Varlar 18 déc. 1870; m. au chât. de Varlar 19 avril 1900 à Adalbert cte illustr. d'Erbach-Fürstenau.
2. Pr. *Guillaume*-Jules-Adolphe-Magnus-Léopold-Casimir-Édouard, né à Godesberg près Bonn 30 juin 1872, capit. de cav. pruss. à la s. de l'a. *[Bielefeld.]*

3. Pr. *Émich* - Charles - Rodolphe - Frédéric - Guillaume - Othon, né à Varlar 5 févr. 1883, lt. pruss. au 3e rég. d'uhl. de la garde. *[Potsdam.]*

Frères du père

du mariage du gd-père, le 1er pr. Frédéric, né 11 mars 1799, † 27 mars 1865, avec Élisabeth ctesse de Solms-Rödelheim, née 9 juin 1806, m. 5 oct. 1826, † 5 févr. 1885.

1. † Pr. Charles - Alexis - Henri - Guillaume - Adolphe - Frédéric - Ferdinand-François-Othon-Édouard, né à Kösfeld 20 oct. 1830 [avait cédé ses droits de primogéniture à son frère Othon (né 1833, † 1892, v. ci-dessus), Varlar 23 avril 1857 et 7 juill 1861], † à Höxter 9 sept. 1909; m. à Schillingsfürst 1er août 1868 à — *Élise* psse de Hohenlohe-Schillingsfürst, de Ratibor-et-Corvey, née 6 janv. 1831. *[Höxter.]*
2. Pr. *Édouard* - Maximilien - Vollrath - Frédéric, né à Varlar 22 août 1841, gén. de cav. pruss., aide de camp. gén. de l'Empereur et Roi, à la s. du rég. de cuirass. de la garde; m. à Arensbourg 6 juin 1873 à — *Sophie* ctesse de Schimmelmann et de Lindenburg, née à Ahrensbourg, 14 mai 1850. *[Potsdam.]*

   Filles : 1) Psse *Louise* - Élisabeth - Augustine - Ernestine - Adélaïde, née à Arensbourg 31 août 1874.

   2) Psse *Marguerite-Dorothée*-Antoinette-Élisabeth-Adélaïde-Fanny-Caroline, née à Dusseldorf 4 août 1881.

B. Salm-Inférieur

(maison des seigneurs de Reifferscheidt.)

Catholiques. — Auteur: Gerhard de Limbourg, seigneur de Reifferscheidt (régence d'Aix-la-Chapelle) 1147, † 1194, fils présumé de Walram III comte d'Arlon (prov. de Luxembourg, Belgique), seigneur de Limbourg (prov. de Liège, Belgique), et duc de la Basse-Lotharingie (1128); acquisition de la seigneurie de Bedbur (Bedbourg, régence de Cologne; cette seigneurie fut léguée en héritage vers 1550) vers 1226; acquisition par héritage de la seigneurie de Dyck (v. ci-dessous) 1357; Comte de Salm par suite du mariage de Jean V de Reifferscheidt-Bedbur avec la sœur et héritière d'Henri VII, dernier comte de Salm-Inférieur, 1416, dignité confirmée par arrêt de la Cour de la noblesse luxembourgeoise en date du 6 févr. 1455; acquisition par héritage de la seigneurie d'Alfter (régence de Cologne) 1445; réacquisition des seigneuries de Bedbur et de Hackenbroich 1600; qualification de „Hochgeboren" et reconnaissance de l'ancien titre de comte 28 janv. 1628; les branches ci-dessous descendent de deux fils de François-Guillaume comte de Salm-Reifferscheid-Bedbur, † 4 juin 1734. — V. l'édition de 1848, p. 190.

I. Salm-Reifferscheidt-Krautheim et Dyck (ci-devant Bedbur).*

Chât. de Dyck près de Neuss, Prusse Rhénane. — Auteur: Charles-Antoine comte de Salm-Reifferscheidt Bedbur, né 1697, † 1755; perte de la seigneurie de Reifferscheid 1801 et donation, à titre d'indemnité, du bailliage de Krautheim (cercle de Mosbach, gd-duché de Bade), appartenant ci-devant à l'électorat de Mayence, 25 févr. 1803; Prince du Saint Empire (primog.) et érection des seigneuries de Krautheim et de Gerlachsheim en principauté du Saint Empire Vienne 7 janv. 1804; vente des possessions autrefois participantes des États du Saint Empire au gd-duché de Bade, 1839; décret gd-ducal garantissant à la maison princière les droits personnels des seigneurs médiatisés 27 mars 1839; acquisition par héritage du majorat de Dyck (v. ci-dessus) et du droit hér. de séance dans la Chambre des seigneurs de Prusse, attaché à cette possession depuis le 12 oct. 1854, 2 août 1888; titre pruss. (non hér.) de prince (princesse) en faveur des enfants du prince Léopold immigrés en Prusse: Alfred (le prince actuel), Marie et Rose (v. ci-dessous), 21 sept. 1891. — V. les éditions de 1849, p. 180, et 1891, p. 176. — Les cadets portent le titre d'Altgraves ou altgravines de Salm-Reifferscheidt-Krautheim.

Alfred-Georges-Constantin-Léopold-Prosper-Joseph-Marie 5e *prince et altgrave de Salm-Reifferscheidt-Krautheim et Dyck*, né à Neucilly 23 juin 1863, fils du 4e prince Léopold, né 14 mars 1833, † 16 mai 1893, et de sa

première femme Anne née ctesse de Thurn et Valsássina, née 19 sept. 1837, m. 21 août 1862, † 12 sept. 1864; mbre hér. de la Chre des sgrs de Prusse, mbre du Reichstag allemand, major à la s. de l'a., comm. de l'O. bav. de St-Georges, chev. de l'O. souv. de Malte, etc.; m. à Vienne 28 avril 1896 à — *Marie*-Dorothée ctesse de Bellegarde, née à Gross-Herrlitz 27 juin 1873, DCr.

Enfants: 1) Cte hér. et altgr. *François-Joseph*-Alfred-Léopold-Armand-Marie, né à Vienne 7 avril 1899.

2) Altgvine *Marie*-Rodolphine-Anne-Wilhelmine-Eusébie-Josèphe, née au chât. de Dyck 5 mars 1900.

3) Altgvine *Christine*-Philippine-Marie-Josèphe. née au chât. de Dyck 29 avril 1901.

4) Altgr *Alfred*-Georges-Rodolphe-Joseph Marie, né au chât. de Dyck 17 avril 1903.

5) Altgvine *Paula*-Wilhelmine-Raphaëlle-Marie-Josèphe, née à Dyck 20 juin 1906.

Frère et sœurs,

a) germain du premier mariage du père (v. ci-dessus).

1. Altgr *Georges*-Léopold-Jean-Baptiste-Joseph Marie, né à Thurn près Gratz 2 juin 1864, chamb., chev. de l'O. Teut. etc.; m. à Brunnsee 28 sept. 1889 à — *Blanche* Lucchesi-Palli des principi di Campofranco, née à Brunnsee 13 mars 1865, DCr. [*Neucilly* Styrie.]

   Filles: 1) Altgvine Josa-Marie-Christine Éléonore, née à Neucilly 13 mai 1893.

   2) Altgvine *Rose*-Josèphe-Marie-Ignatie-Anne-Jeanne, née à Neucilly 4 juill. 1895.

   3) Altgvine *Éléonore*-Marie-Josèphe-Anne, née à Gratz 21 janv. 1901.

   b) consanguines du second mariage du père avec la princesse Christine (v. ci-dessous).

2. Psse et altgvine Marie-*Charlotte*-Rose-Ferdinande Christine-Léopoldine-Éléonore-Rodolphine-Agnès-Josèphe, née à Herrschberg 17 avril 1867, DCr.; m. à Dyck 22 mai 1890 à Erwin pr. de Leyen.

3. Psse et altgvine *Rose*-Éléonore-Thérèse-Caroline-Gabrielle-Pascale-Marie-Josèphe, née à Herrschberg 12 avril 1868, DCr.; m. à Dyck 19 août 1893 à Maurice pr. de Hohenlohe-Schillingsfürst, de Ratibor-et-Corvey.

Belle-mère.

Psse douair. Marie-*Christine*-Caroline-Rose-Elisabeth-Adolphine de Salm-Reifferscheidt-Krautheim née ctesse de Spiegel de Diesenberg, née à Wischenau 18 mai 1846; m. à Vienne 5 mai 1866; DCr. *[Gratz.]*

Sœur du père

du mariage du gd-père, le 2e pr. Constantin, né 4 août 1798, † 10 févr. 1856, avec Charlotte psse de Hohenlohe-Waldenbourg-Bartenstein-Jagstberg, née 2 sept. 1808, m. 29 mai 1826, † 9 nov. 1873.

Altgvine *Éléonore*-Aloïse-Marie, née à Gerlachsheim 16 sept. 1836; m. à Neucilly 23 nov. 1879 à Stanislas bar. Bourguignon, † 22 févr. 1884. *[Gratz.]*

II. Salm-Reifferscheidt-Raitz (ci-devant Salm-Inférieur ou Vieux-Salm dans les Ardennes).*

Raitz et Blansko en Moravie. — Auteur: Antoine comte de Vieux-Salm dans les Ardennes, né 1720, † 1769; acquisition des seigneuries de Raitz, Jedownitz, Blansko, etc. (Moravie), 3 févr. 1784; Prince du Saint Empire (primog.) avec la qualification de „Hochgeboren", Francfort-s.-/le-M. 12 oct. 1790; membre hér. de la Chambre des seigneurs d'Autriche . . . . — V. l'édition de 1849, p. 182. — Les cadets portent le titre d'Altgraves ou d'altgravines de Salm-Reifferscheidt-Raitz.

Hugues-Nicolas-Léopold-Siegefroi-Charles-Joseph-Marie 5e *prince et alt-*

grave de Salm-Reifferscheidt-Raitz, né à Blansko 14 oct. 1893, fils du 4e prince Hugues, né à Vienne 2 déc. 1863, † à Raitz 31 déc. 1903.

Frère et sœur.

1. Altgvine *Élisabeth*-Louise-Françoise-Henriette-Léopoldine-Marie, née à Blansko 10 août 1892.
2. Altgr *Léopold*-Antoine-Hugues-Siegefroi-Joseph-Marie, né à Vienne 18 mars 1897.

Mère.

Psse douair. *Éléonore* de Salm-Reifferscheidt-Raitz née ctesse de Sternberg, née à Pohořelić 8 janv. 1873, m. à Vienne 31 août 1891, DdP. autr. et DCr. (remariée à Vienne 19 oct. 1907 à Alexandre cte van der Straten-Ponthoz *[Weinern, Raitz* et *Vienne]*).

Frère et sœur du père

du mariage du gd-père le 3e prince Hugues, né 9 nov. 1832, † 12 mai 1890, avec Élisabeth psse de Liechtenstein, née 13 nov. 1832, m. 12 juin 1858, † 14 mars 1894.

1. Altgr *Charles* Borromée-Hugues-Rodolphe-François-Xavier-Ernest-Hilaire, né à Hietzing 12 janv. 1871; m. à Lana 6 mai 1905 à — *Élisabeth* psse de Fürstenberg, Alt. Sérén., née 31 mai 1878, DCr. [*Budkau*, Moravie.]
   Enfants: 1) Altgr *Christian*-Émile-Charles, né à Vienne 2 avril 1906.
   2) Altgvine Marie-Élisabeth, née à Donaueschingen 1er mars 1908.
2. Altgvine *Éléonore*-Augustine-Élisabeth-Marie-Thérèse-Géraldine, née à Vienne 13 oct. 1873, DCr.; m. à Vienne 11 avril 1894 à Albert cte de Herberstein. *[Strilek.]*

Frères du grand-père

du mariage du bisaïeul, le 2e pr. Hugues, né 15 sept. 1803, † 18 avril 1888, avec Léopoldine altgvine de Salm-Reifferscheidt-Krautheim, née 24 juin 1805, m. 6 sept. 1830, † 4 juill. 1878.

1. † Altgr Siegefroi, né 10 juin 1835, † à Salzbourg 14 août 1898; m. à Vienne 10 mai 1864 à — *Rodolphine* ctesse Czernin-de-Chudenitz, née 6 mars 1845. *[Salzbourg.]*
   Enfants: 1) Altgr *Rodolphe*-Hugues-Léopold-Marie-Charles-Théodore, né à Raitz 9 nov. 1866, chamb. imp. et roy., lt. au 4e rég. d'uhl. de la landwehr autr. no 4; m. à Vienne 30 juin 1898 à — *Marie* ctesse de Wallis baronne de Karighmain, née à Niederleis 25 mai 1869, DCr. *[Mährisch-Budwitz.]*
   Fille: Altgvine *Anne*-Marie-Rodolphine-Caroline-Maximilienne, née à Mährisch-Budwitz 19 janv. 1901.
   2) Altgr *Éric*-Marie-Jaromir-Jérôme-Émilien, né à Weitentrebetitsch, Bohême, 20 juill. 1868, chamb. imp. et roy., lt. en retr.
   3) Altgr *Robert*-Marie-Célestin-Hugues-Charles, né à Weitentrebetitsch 19 mai 1870, chamb. imp. et roy., capit. au 7e rég. de drag. autr. (en congé). [*Aigen* près Salzbourg.]
   4) Altgvine *Léopoldine*-Marie-Caroline-Philippine, née à Weitentrebetitsch 23 août 1874, religieuse sous le nom de Placida au couvent des sœurs bénédictines de St-Gabriel à Smichow.
   5) Altgvine *Augustine*-Marie-Caroline-Lucienne, née à Weitentrebetitsch 7 janv. 1877, religieuse sous le nom d'Étheldrède au couvent des sœurs bénédictines de St-Gabriel à Smichow.
2. † Altgr Éric-Adolphe, né 2 oct. 1836, † 29 août 1884; m. 6 nov. 1865 à Maria Alvarez de Toledo, née 24 janv. 1843, † à Vienne 5 avril 1893.
   Enfants: 1) Altgr *Auguste*-Hugues-Léopold-Ignace-Marie-Pamphile, né à Madrid 7 sept. 1866, cons. int. et chamb. imp. et roy., major en retr., gd-maître de la cour de l'adesse Marie-Josèphe; m. à Vienne 25 mai 1895 à — *Gabrielle* baronne Perényi de Perény, née à Nagy-Szöllös 6 oct. 1868, DdP. et DCr. *[Vienne.]*

Enfants: (1) Altgvine *Marie-Thérèse*-Ignatie-Josèphe-Auguste-Patronille-Giselle, née à Vienne 28 févr. 1896.
(2) Altgvine *Marie*-Éléonore-Ignatie-Josèphe-Gabrielle, née à Vienne 4 janv. 1898.
(3) Altgvine *Gabrielle*-Augustine-Marie-Thérèse-Ignatie-Josèphe, née à Reichenau, Basse-Autriche, 17 août 1901.
(4) Altgr *Niclas*-Marie-Joseph-François-Erich-Sigismond-Auguste-Ignace, né à Vienne 25 déc. 1904.

2) Altgr *Robert*-Ignace-Joseph-Marie, né à Munich 19 mars 1868, chamb. imp. et roy., major au 5e rég. de drag. autr.; m. à Vienne 19 mai 1897 à — *Félicie* ctesse Hoyos, née à Klesheim 28 oct. 1872, DCr. *[Marburg-s.-D.]*
Filles: (1) Altgvine *Marie-Louise*-Félicie-Adolphine, née à Lauterbach, cercle de Bolkenhain, Silésie, 14 juin 1900.
(2) Altgvine Marie-*Félicie*-Adolphine, née à Cracovie 20 mars 1902.

3) Altgvine Marie-*Thérèse*-Joaquina-Jeanne-Léopoldine, née à Florence 31 oct. 1869, DCr.; m. à Vienne 8 mai 1897 à Georges cte hér. act. pr. de Waldbourg-à-Zeil-et-Trauchbourg.

Sayn-et-Wittgenstein

(maison des comtes de Sponheim).

Maison connue depuis Éverard comte de Sponheim (chât. fort au nord de Sobernheim, aujourd'hui tombé en ruines) 1044; Comtes de Seyne (localité mentionnée dès 1145, aujourd'hui Sayn, cercle de Coblence) par suite du mariage de Godefroi II comte de Sponheim, † 1223, avec Adélaïde, sœur et héritière du dernier comte de Sayn, † 1246, en 1247; acquisition du comté de Wittgenstein avec les bailliages de Berlebourg, Laasphe etc. (Westphalie) par suite du mariage de Salentin comte de Sayn avec Adélaïde, sœur et héritière du dernier comte de Wittgenstein, † 1359, et jonction du nom et des armes de Wittgenstein 1361; les branches ci-dessous descendent de trois fils du comte Louis, † 2 juill. 1605. — V. les éditions de 1836, p. 224, et 1848, p. 194.

I. Sayn-Wittgenstein-Berlebourg.

Auteur: Georges comte de Sayn et Wittgenstein à Berlebourg, né 1565, † 1631; les rameaux ci-dessous descendent de deux fils du comte Louis-Francois, né 15 avril 1660, † 25 nov. 1694. — Les cadets portent le titre de princes (princesses) ou comte (comtesses) de Sayn-Wittgenstein-Berlebourg.

1er Rameau: Berlebourg.

Évangéliques. — Berlebourg, Westphalie. — Auteur: le comte Casimir, né 31 janv. 1687, † 5 juin 1741; Prince du Saint Empire avec la qualification de „Hochgeboren", Vienne 4 sept. 1792; publication dans la Bavière électorale 15 janv. 1793; membre hér. de la Chambre des seigneurs de Prusse 12 oct. 1854. — V. l'édition de 1848, p. 194.

Richard-Hermann-Gustave 4e *prince de Sayn-Wittgenstein-Berlebourg*, comte de Sayn, sgr de Hombourg, Vallendar, Neumagen et Neuenhemsbach, né à Berlebourg 27 mai 1882, fils du pr. Gustave, né 20 mai 1837, † à Berlebourg 1er avril 1889; succ. à son oncle le 3e pr. Albert, né à Berlebourg 16 mars 1834, † à Berlebourg 9 nov. 1904; mbre hér. de la Chre des sgrs de Prusse, lt. wurtemb. à la s. de l'a., chev. hon. de l'O. de St-Jean; m. à Langenzell 21 nov. 1905 à — *Madeleine*-Wilhelmine-Felice-Ludovica psse Löwenstein-Wertheim-Freudenberg, née 8 mars 1885.
Fils: 1) Pr. hér. *Gustave-Albert*-Alfred-François Frédéric-Othon-Émile-Ernest, né à Berlebourg 28 févr. 1907.
2) Pr. *Christian-Heinrich*-Wolfgang-Amelung-Charles-Frédéric-Benno, né à Berlebourg 20 sept. 1908.
3) Pr. *Louis-Ferdinand* Paul-François-Stanislas-Ulric-Othon-Ludolphe, né à Berlebourg 4 avril 1910.

Frère et sœurs.

1. Psse *Charlotte*-Louise-Anne-Hélène, née à Berlebourg 11 oct. 1879; m. à Berlebourg 6 sept. 1910 à Ludolphe de Kotze, ass. de gouv. pruss. *[Cassel.]*
2. Psse *Hilda(Hildegarde)*-Caroline-Sophie, née à Berlebourg 20 sept. 1880; m. à Stuttgart 24 mars 1903 à Benno bar. de Herman, sgr fidéicommiss. de Wain et Schorn, chamb. wurt. et ancien prés. de la Chre des domaines. [Chât. de *Schorn* près Pöttmes, Bavière.]
3. Pr. *Wolfgang*-Frédéric-Maximilien, né à Berlebourg 13 mars 1887, lt. pruss. et adjudant au rég. de huss. no 14. *[Cassel.]*

Mère.

Psse douair. *Marie* de Sayn-Wittgenstein-Berlebourg, née baronne de Gemmingen-Hornberg, née à Babstadt 22 nov. 1856; m. à Assumstadt, 24 sept. 1878. *[Berlebourg.]*

Frère du grand-père

du mariage du bisaïeul, le 1er pr. Chrétien-Henri, né 12 déc. 1753, † 4 oct. 1800, avec Charlotte ctesse de Leiningen-Westerbourg-Grünstadt, née 19 août 1759, m. 17 avril 1775, † 22 janv. 1831.

† Pr. Auguste, né 6 mars 1788, † 6 janv. 1874; m. 7 avril 1823 à Françoise Ailesina dite de Schweizer, née 27 oct. 1802 (cath.), † 30 nov. 1878.

Fils: 1) † Pr. Émile, né 21 avril 1824, † 16 sept. 1878; m.: 2° morg. à Francfort-s./le-M. 28 déc. 1868 à Camille née Stefánska, née à Varsovie 21 janv. 1840 (cath.), † à Wiesbaden 8 nov. 1902, baronne de Kleydorff par diplôme de la Hesse gd-ducale en date du 21 déc. 1868 (v. le Taschenbuch der Freiherrlichen Häuser: Kleydorff).

2) † Pr. Ferdinand, né 10 nov. 1834, † 15 mars 1888; m. à Tiflis 19 avril 1868 à — *Paraskéva*-Alexandrowna des princes Dadian, née à Tiflis 16 déc. 1847. *[Menton.]*

3) † Pr. François-Émile-Luitpold, né à Darmstadt 23 nov. 1842, † à Munich 7 avril 1909; m. à Heidelberg 16 juin 1877 à — *Julie*-Félicie-Marie Cavalcanti d'Albuquerque de Villeneuve, née à Neuilly près Paris 14 mai 1859 (cath.). *[Egern-s./le-Tegernsee.]*

Enfants: (1) Pr. *Othon*-Constantin-Émile-François, né à Munich 11 juin 1878, lt. pruss. à la s. de l'a., chev. hon. de l'O. de St-Jean; m. à Langenzell, Bade, 25 sept. 1909 à — *Élisabeth*-Ferdinande psse de Löwenstein-Wertheim-Freudenberg, née 5 mai 1890. [Chât. de *Friedewalt*, Westerwald.]

Fils: a. Pr. *François-Guillaume*-Othon-Alfred-Constantin-Emile, né à Francfort-s.-le-M. 24 août 1910.

b. Pr. *Auguste-Richard*-Victor-Paul-Udon, né à Munich 13 fevr. 1913.

(2) Psse *Éléonore*-Anne-Lucie, née à Munich 13 avril 1880; m. à Munich 30 nov. 1904 à Othon-Victor pr. de Schönbourg.

(3) Psse *Anne*-Louise-Constance, née à Egern 12 sept. 1884; m. à Munich 14 févr. 1909 à Guidotto cte Henckel bar. de Donnersmarck.

4) † Pr. Othon-Émile-Charles, né à Darmstadt 23 nov. 1842, † à Rottach 9 mai 1911, lt.-gén. pruss. à la s. de l'a. et gén. à la s. du gd-duc de Saxe-Weimar; m.: 1° à Munich 1er déc. 1875 à Élisabeth ctesse de Sayn-Wittgenstein-Sayn, née 4 déc. 1845, † 28 mai 1883; 2° à Tegernsee 4 nov. 1884 à — *Éléonore* ctesse de Sayn-Wittgenstein-Sayn, née 31 mars 1840, D. honn. de l'O. bav. de Thérèse (v. ci-dessous II). *[Egern-s./le-Tegernsee.]*

2e Rameau: Sayn-Wittgenstein-Sayn et Carlsbourg-Ludwigsbourg.

Catholiques et évangéliques. — Chât. de Sayn près Coblence. — Auteur: le comte Louis François, né 13 déc. 1694 † 24 févr. 1750 (v. ci-dessous); confirmation en Russie des armes 24 mars 1816; Prince de Sayn-Wittgenstein, titre pruss. avec la qualification de „Durchlaucht", Berlin 1er mai 1834, reconnaissance par la Russie, Peterhof 16/28 juin 1834; jonction du rameau de Carlsbourg, issu de Charles, frère aîné du susdit comte Louis, en vertu d'une convention conclue 1851; fondation du fidéicommis de Sayn 1860 par le pr. Louis-Adolphe-Frédéric, né 18 juin 1799, † 20 juin 1866 (pour son fils Louis, né 1843, † 1876, v. ci-

dessous); confirmation et collation du nom de „Prince de Sayn-Wittgenstein-Sayn" pour le fidéicommissaire, Berlin 23 sept. 1861; membre hér. de la Chambre des seigneurs de Prusse 23 sept. 1861. — V. les éditions de 1848, p. 195; 1853, p. 171, et 1862, p. 201.

Auguste-*Stanislas*-Pierre-Joseph 4e *prince de Sayn-Wittgenstein-Sayn*, né à Dusseldorf 23 sept. 1872, succ. à son père (v. ci-dessous) 18 mars 1883 au fidéicommis de Sayn, et à son oncle, le 3e prince Pierre de Sayn-Wittgenstein, né 10 mai 1831, † 20 août 1887, comme chef du rameau de Ludwigsbourg; lt. pruss. à la s. de l'a., chev. hon. de l'O. souv. de Malte; m. à Pommersfelden 3 août 1911 à — *Marie* veuve ctesse (Wolfgang, † 21 août 1906) d'Oberndorff, née ctesse de Schönborn-Wiesentheid, née 20 janv. 1872, DCr.

Frères.

1. Pr. Frédéric-Godefroi-Marie, né à Dusseldorf 23 nov. 1875, lt. pruss. en retr. *[Heidelberg.]*
2. Pr. Louis-Henri-*Gustave-Alexandre*, né à Sayn 4 oct. 1880, secr. de lég. à la lég. de Prusse à Munich, chev. hon. de l'O. souv. de Malte.

Père,

Alexandre, né à Paris 14 juin 1847; m.: 1° à Paris 14 juin 1870 à Marie-Auguste-Yvonne de Blacas d'Aulps des ducs de Blacas, née 2 janv. 1851, † 21 oct. 1881 [3e prince de Sayn-Wittgenstein-Sayn 1879—1883, renonce 18 mars 1883 au fidéicommis de Sayn et aux droits y attachés en faveur de son fils Stanislas et reçoit le titre de „Comte de Hachenbourg", Berlin 18 mars 1883 (v. l'édition de 1888, p. 185, et le Taschenbuch der Gräflichen Häuser)].

Frères et sœur du père

du second mariage (v. ci-dessous) du gd-père, le 2e pr. Louis-Adolphe-Frédéric de Sayn-Wittgenstein, né 18 juin 1799, † 20 juin 1866.

1. † Frédéric, né à Berlin 3 avril 1836, † à Merán 19 mai 1909 [2e prince de Sayn-Wittgenstein-Sayn, 1876—1879, renonça 30 sept. 1879 au fidéicommis de Sayn et aux droits y attachés en faveur de son frère Alexandre (v. ci-dessus), v. IIIe partie, l'article „Sayn-et-Wittgenstein" (en Russie)].
2. Psse *Antoinette*, née à . . . . 12 mars 1839, D. de la Cr. d'honn. de l'O. souv. de Malte; m. à Sayn 1er sept. 1857 à Mario prince Chigi-Albani.
3. † Louis 1er prince de Sayn-Wittgenstein-Sayn, né 15 juill. 1843, † 26 févr. 1876; m. morg. à . . . . 6 déc. 1867 à — *Amélie*-Marthe-Christine née Lilienthal, née à Berlin 26 oct. 1847 (remariée à . . . . en 1882 au bar. Hans de Reischach *[Berlin]*).

Grand'-mère.

Psse douair. *Léonille*-Ivanovna de Sayn-Wittgenstein Alt. Sérén., née princesse Bariatinsky, née à Moscou 9 mai 1816; m. au chât. de Marno (Russie) 23 oct. 1834. *[Lausanne.]*

Frères du grand-père

du mariage du bisaïeul, le 1er pr. Louis-Adolphe-Pierre de Sayn-Wittgenstein, né 6 janv. 1769, † 11 juin 1843, feldmaréchal russe, avec Antoinette de Snarska, née 22 mars 1779, m. 27 juin 1798, † 27 juill. 1856.

1. † Pr. Georges, né 26 mai 1807, † 21 mars 1857; m. à Markovka 24 août 1835 à Émilie psse Swiatopolk-Czetwertynska, née 20 oct. 1819, † 26 nov. 1896.
   Fille: Psse *Adèle*-Catherine, née à . . . 21 oct. 1837, Dame du Sacré cœur à Paris.
2. † Pr. Nicolas, né 9 mars 1812, † 10 mars 1864; m.: 1° 26 avril 1836 à Caroline-Élisabeth d'Ivanovska, née 7 févr. 1819 (cath.) (divorcée en 1855), † 10 mars 1887; 2°, en mariage non-égal de naissance, à St-Pétersbourg 13 janv. 1857 à — *Marie* Michaïlovna Michaïlow, née à . . . . 1831. *[. . . .]*
   Fille du 1er lit: Psse *Marie*-Pauline-Antoinette, née à . . . . 7 févr. 1837 (cath.), DCr. et 2e assistante de l'O. des DCr., DdP.; m. à Weimar

15 oct. 1859 à Constantin pr. de Hohenlohe-Schillingsfürst, de Ratibor et Corvey, † 14 févr. 1896.

Du second mariage sont issus 2 filles et 1 fils.

Frère du trisaïeul

du mariage de l'arrière-trisaïeul, le cte Louis-François, auteur de ce rameau, avec Hélène-Émilie ctesse de Solms-Baruth, née 17 sept. 1700, m. 17 mars 1722, † 21 févr. 1750.

† Cte Georges-Ernest, né 22 sept. 1735, † 2 sept. 1792; m. en mai 1775 à Carola-Josèphe baronne de Kempfer, née 15 juill. 1755 (remariée à Louis-Charles-Antoine de Beaufranchet d'Ayout), † à Blois-l'Église, ...

Fils : † Cte Louis, né 10 avril 1784, † 7 juill. 1857; m. 31 déc. 1831 à Pauline ctesse de Degenfeld-Schonbourg, née 4 juill. 1803, † 18 déc. 1861.

Fils : Cte *Frédéric-Ernest*, né au chât. de Sannerz 5 juin 1837; m.: 1° au chât. de Dobritschan, Bohême, 6 juin 1861 à Thérèse baronne Zessner de Spitzenberg, née 9 janv. 1841 (cath.), † 1er juin 1887; 2° au chât. de Roth sur la Roth, Wurtemberg, 16 oct. 1888 à — *Émilie* ctesse d'Erbach-Erbach, née 18 mai 1852. *[Rothenbourg-s.-le-Tauber.]*

Enfants du 1er lit : a. Cte Clovis *(Louis)* - Vincent, né à Dobritschan 18 juill. 1864; m. au chât. de Herbstenburg, Toblach, 24 mai 1909 à — *Emma* de Goldegg et Lindenburg, née au chât. de Prackenstein près Bozen 28 juin 1862, propr. de Spauregg et de Töll, DCr. et D. hon. de l'O. bav. de Thérèse. [Chât. de *Spauregg* près Meran, Tirol.]

b. Ctesse *Caroline*, née à Walchen 28 août 1867; m. à Brégenz 29 oct. 1891 à Max pr. de Hohenlohe-Langenbourg.

c. Ctesse *Marie*-Clothilde, née à Teplitz 22 déc. 1868 *[Munich]*; m. 1o au chât. de Roth sur la Roth 21 sept. 1895 à Georges de Mehring major pruss. en retr. (mariage dissous par divorce 21 juin 1911); 2o à . . . . 3 sept. 1913 à Humbert Lumbroso, peintre [Paris].

d. Ctesse *Sophie*, née à Salzbourg 1er avril 1872; m. à Rothenbourg 4 janv. 1903 à Constantin cte de Ferrari d'Occhieppo, lt. autr. en retr. *[Gmunden.]*

e. Ctesse *Anne*, née à Dobritschan 13 juin 1875; m. à Rothenbourg 14 sept. 1897 à Wolfgang bar. de Salmuth, major pruss. comm. de bat. au rég. de grén. no 7. *[Liegnitz.]*

f. Cte *Ottocar*, né à Salzbourg 22 mai 1878, lt. au 1er rég. de grenad. bad. no 109, adjutant du commandement de district de landwehr de Bruchsal; m. (mariage non-égal de naissance (à Carlsruhe en B. 11 déc. 1909 à — *Eve* Dahlmann, née à Berlin 14 oct. 1889. *[Bruchsal.]*

g. Cte *Félix*, né à Salzbourg 18 août 1879, lt. en retr. *[Berlin.]*

h. Cte *Victor*, né à Salzbourg 26 juin 1881, lt. pruss. d'inf. de landwehr. *[Berlin.]*

II. Sayn-Wittgenstein-Sayn.

(Branche éteinte dans les mâles)

Évangéliques et catholiques. — Auteur: Guillaume comte de Sayn-et-Wittgenstein, né 14 mars 1569, † à Neumagen-s./la-Moselle 29 oct. 1623, qui avait acquis, le 12 sept. 1605, le comté de Sayn par son mariage (1er juin 1591) avec Anne-Élisabeth, née 1er févr. 1572, † 11 mars 1608, héritière du dernier comte de la ligne aînée de la maison. — V. l'édition de 1836, p. 226.

† Cte Gustave, né 10 mars 1811, † 24 juin 1846; m. à Stuttgart 11 oct. 1838 à Salisbury-Harriet Pigott des baronets Pigott of Chetwynd, née au chât. de Kellyville, Irlande, 7 sept. 1811, † à Munich 13 avril 1904.

Filles (comtesses de Sayn-Wittgenstein-Sayn): 1. Ctesse *Éléonore*-Casimire-Ludovique, née à Munich 31 mars 1840, D. de l'O. bav. de Thérèse; m. à Tegernsee 4 nov. 1884 à Othon pr. de Sayn-Wittgenstein-Berlebourg, Alt. Sérén., † 9 mai 1911 (v. ci-dessous, I.).

2. Ctesse Caroline-Louise-*Léontine*-Adolphine-Henriette-Adélaïde, née à

Munich 3 juin 1843 (cath. depuis . . . .), D. hon. de l'O. bav. de Thérèse *[Tegernsee* et *Londres]*; m. (rite évang.) à Tegernsee 20 juill. 1864 à Charles cte de Königsmarck, † à Berlin 1er avril 1910 (mariage séparé judiciairement Potsdam 22 sept. 1896).

III. Sayn-Wittgenstein-Hohenstein.

Évangéliques. — Chât. de Wittgenstein, Westphalie. — Auteur: Louis comte de Sayn-et-Wittgenstein à Wittgenstein, né 15 mars 1571, † 14 sept. 1634; inféodation par l'électeur de Brandebourg des seigneuries de Lohra et de Klettenberg (cercle de Nordhausen; ces seigneuries qui furent rétrocédées 1699, avaient auparavant fait partie des possessions de la maison comtale de Hohenstein, éteinte 1593) et jonction du nom et des armes des comtes de Hohenstein 11 août 1653; Prince du Saint Empire avec la qualification de „Hochgeboren", Vienne 20 juin 1801; membre hér. de la Chambre des seigneurs de Prusse 12 oct. 1854. — V. l'édition de 1848, p. 197. — Les cadets portent le titre de princes ou princesses de Sayn-Wittgenstein-Hohenstein.

Auguste-Alexandre-Louis-Ferdinand-Alexis-Charles-Guillaume-Maurice-Albert-Adalbert 4e *prince de Sayn-Wittgenstein-Hohenstein*, seigneur à Hombourg, Hachenbourg, Vallendar, Neumagen, Lohra et Klettenberg, né à Wittgenstein 5 avril 1868, fils du 3e pr. Louis, né à Hailer 20 nov. 1831, † au chât. de Wittgenstein 6 avril 1912; doyen de la maison princière et comtale de Sayn-et-Wittgenstein, mbre hér. de la Chre des sgrs de Prusse, lt. pruss. en retr.

Frères et sœurs.

1. Psse *Élisabeth*-Odile-Ida-Julienne-Louise-Thècle, née à Wittgenstein 22 oct. 1869. [Chât. de *Wittgenstein.*]
2. Psse *Marie*-Léontine-Clémentine-Caroline, née à Wittgenstein 3 oct. 1871. [Chât. de *Wittgenstein.*]
3. Pr. *Georges*-Guillaume-Frédéric-Guillaume-Hermann, né à Wittgenstein 7 avril 1873: m. (mariage non-égal de naissance) . . . . à *Marie* Rühn. *[Eisenach.]*
4. Pr. *Guillaume*-Richard-Louis, né à Wittgenstein 6 sept. 1877, chev. hon. de l'O. de St-Jean. [Chât. de *Wittgenstein.*]

Mère.

Psse douair. Marie de Sayn-Wittgenstein-Hohenstein née psse de Bentheim et Steinfurt, née 26 oct. 1843; m. à Burgsteinfurt 16 mai 1867. [Chât. de *Wittgenstein.*]

Frères et sœurs du père

du mariage du gd-père, le 2e pr. Alexandre, né 16 août 1801, † 7 avril 1874, avec Amélie née ctesse de Bentheim-Tecklembourg, née 16 févr. 1802, m. 3 juin 1828, † 15 juin 1887.

1. Psse *Ida*-Charlotte-Élisabeth-Françoise-Alexandrine, née à Laasphe 25 févr. 1837; m. à Francfort-s./le-M. 18 oct. 1887 à Adalbert comte de Waldeck-et-Pyrmont, † 24 juill. 1893.
2. *Frédéric-Guillaume*-Auguste-Ferdinand-Hermann, né à Wittgenstein 18 oct. 1840 [renonça à sa qualité de membre de la famille seigneuriale de Sayn-Wittgenstein-Hohenstein et aux droits de haute noblesse et reçut, d. d. Rominten 2 oct. 1909 le nom d'Altenburg et le droit personnel de se servir du titre baronnial; v. le Taschenbuch der Freiherrlichen Häuser]; m.: 1° à Wiesbade 4 août 1876 (mariage non-égal de naissance) à Elise de Manstein, né à Novomirgorod 14 avril 1856 (orthod.), † à Blankenburg 14 oct. 1894.
   De ce mariage est issue une fille.
3. Psse *Thècle*-Marie-Berthe-Ludmille-Chrétienne-Louise, née à Wittgenstein 3 juill. 1842. *[Emmaburg.]*
4. *Hermann*-Eugène-Adolphe-Bernard-François-Ferdinand-Auguste, né à Wittgenstein 23 juin 1845 [a renoncé à sa qualité de membre de la famille seigneuriale de Sayn-Wittgenstein-Hohenstein et aux droits de haute noblesse, Munich 23 janv. 1905, v. IIIe partie, article Sayn-Wittgenstein (en Bavière)].

Schaesberg.

Catholiques. — Thannheim, cercle du Danube, Wurtemberg, et Krickenbeck, cercle Gueldre, Prusse-Rhénane. — Maison de l'ancien duché de Limbourg, qui paraît authentiquement depuis Guillaume de Reitersbach (près d'Aix-la-Chapelle?), dit de Schafisberg (acheté en 1425, actuellement Schaesbergh, prov. de Limbourg, Pays-Bas) vers 1460; Baron du Saint Empire, Ebersdorf 3 oct. 1637; Comte du Saint Empire avec la qualification de „Hoch- und Wohlgeboren", Vienne 9 sept. 1706; érection des seigneuries de Kerpen et de Lommersum en comté du Saint Empire, Vienne 11 févr. 1712; réception dans le collège westphalien des comtes du Saint Empire 4 avril 1715; dédommagement des pertes subies en 1801 par bailliage de Thannheim, qui avait fait partie de l'abbaye d'Ochsenhausen, 1803; membre hér. de la Chambre des seigneurs de Wurtemberg 25 sept. 1819. — V. l'édition de 1849, p. 243. — Les cadets portent le titre de comtes et comtesses de Schaesberg.

Joseph-Louis-Richard-Pierre-Hubert-Marie *comte de Schaesberg*, né à Thannheim 22 déc. 1882, fils du cte Henri, né à Haus-Beye 17 oct. 1855, † à Thannheim 27 nov. 1910, et de sa première femme Élisabeth ctesse de Waldbourg-Zeil-et-Trauchbourg, née 8 août 1862, m. 19 juill. 1881, † 8 mars 1891; succ. à son père; propr. de la seigneurie de Thannheim, mbre hér. de la Ire Chre de Wurtemberg, chev. hon. de l'O. souv. de Malte; m. à Bruxelles 30 janv. 1913 à — *Ghislaine* de Berlaymont de Bormenville, née à . . . . 17 juill. 1886.

Frères et sœur

a) germains.

1. Cte *Richard*-Ferdinand-Maximilien-Ignace-Joseph-Valentin-Hubert-Marie, né à Thannheim 7 janv. 1884, lt. pruss. au rég. d'uhl. no 5, chev. hon. de l'O. souv. de Malte. *[Düsseldorf.]*
2. Cte Guillaume-*Jules*-Rodolphe-Quirinus-Joseph-Hubert-Marie, né à Thannheim 30 mars 1887, lt. wurtemb. au rég. d'uhl. no 19, chev. d'hon. de l'O. souv. de Malte. *[Ulm.]*
3. Cte *Wolfgang-Rodolphe*-Marie-Pie-Michel-Joseph-Hubert, né à Thannheim 18 mai 1888, lt. wurt. au rég. de drag. wurt. no 26. *[Stuttgart.]*
4. Cte *Eugène*-Joseph-Hubert-Marie, né à Thannheim 3 sept. 1890, lt. wurt. au rég. de drag. no 26. *[Stuttgart.]*
5. Cte *Gauthier*-Joseph-Hubert-Marie, né à Thannheim 3 sept. 1890, lt. pruss. au rég. d'uhl. no 5. *[Düsseldorf.]*

b) consanguins du second mariage (v. ci-dessous).

6. Ctesse *Anne-Marie*-Joséphine-Léonie-Gertrude-Sévérine, née à Cologne 3 janv. 1901.
7. Cte Vladimir-*Louis*-Philippe-Hubert-Marie, né à Aïgen près Salzbourg 19 août 1902.

Belle-mère.

Ctesse *Marie-Thérèse* de Schaesberg née ctesse de Waldbourg de Zeil-et-Trauchbourg, née 15 août 1865, m. à Salzbourg 29 mars 1892. *[Thannheim.]*

Schlitz dit de Görtz.

Luthériens. — Schlitz, Hesse-Supérieure, gd-duché de Hesse. — Maison buchonienne de l'ancienne abbaye de Fulda, connue dès le XIIe siècle et qui fait remonter sa filiation à Othon de Schlitz (maréchal hér. du gd-chapitre de Fulda), vers 1100; de Schlitz dit de Görtz à la fin du XIIIe siècle; Baron du Saint Empire avec la qualification de „Wohlgeboren", Vienne 15 juill. 1677 et Passau 21 août 1683; Comte du Saint Empire (primog.) avec la qualification de „Hoch- und Wohlgeboren" et rectification des armes par celles des Haxthausen, Laxenbourg 10 juin 1726; deux fils du premier comte Frédéric-Guillaume, † 1728, fondèrent 2 lignes (pour la ligne cadette v. le Taschenbuch der Gräflichen Häuser); réception de la ligne aînée dans le collège wetteravien des comtes du

St-Empire 1804; membre hér. de la Première Chambre du gd-duché de Hesse 17 déc. 1820. — V. l'édition de 1848, p. 288. — Les cadets portent le titre de comtes ou comtesses de Schlitz dit de Görtz.

Émile-Frédéric-François-Maximilien *comte et seigneur de Schlitz dit de Görtz*, seigneur de Schlitz, Wegfurth et Rechberg, né à Berlin 15 févr. 1851, fils du cte Charles, né 15 févr. 1822, † 7 déc. 1885, et d'Anne née psse de Sayn-Wittgenstein-Berleburg, Alt. Sérén., née à Darmstadt 5 janv. 1827, m. à Darmstadt 7 avril 1848, † à Schlitz 6 nov. 1902; succ. à son père; mbre hér. et prés. de la Ire Chre du gd-duché de Hesse, prof. hon., comm. de la société hess. de l'O. de St-Jean, chev. de l'O. de l'Aigle Noir, etc.; m. à Constance 15 févr. 1876 à *Sophie*-Julie-Camille Cavalcanti d'Albuquerque de Villeneuve, née à Neuilly près Paris 5 mai 1858 (cath.), † à Charlottenbourg 2 nov. 1902.

Enfants: 1) Ctesse *Anne*-Caroline-Marie-Françoise, née à Munich 9 janv. 1877; m. à Schlitz 24 nov. 1910 à Valentin-Emanuel-Patrick Mac Swiney of Mashanaglass (cath.; dont le 1er mariage a été dissous par divorce et annulé par le St-Siège). *[Paris.]*

2) † Cte hér. Charles-Auguste-Constantin, né à Munich 28 déc. 1877, † à Christiania 29 déc. 1911, secr. de lég.; m. à Vienne 29 août 1905 à — *Amélie* psse de Thurn-et-Taxis, Alt. Sérén., née 9 juin 1876 (cath.). *[Schlitz.]*
Filles: (1) Ctesse *Sophie*-Anne-Constance-Emilie-Françoise, née à Rome 13 mai 1906.
(2) Ctesse *Marguerite*-Françoise-Éléonore-Caroline, née à Berlin 28 janv. 1909.

3) Ctesse *Élisabeth*-Sophie-Anne-Julie-Lucie, née à Schlitz 6 août 1879. *[Schlitz.]*

4) Cte hér. Frédéric-*Guillaume*-Auguste-François, né à Schlitz 5 janv. 1882, lt. pruss. à la s. de l'a., chev. hon. de l'O. de St-Jean; m. à Darmstadt 25 oct. 1906 à — *Catherine*-Anne-Marie-Françoise-Philippine-Flavie Riedesel baronne d'Eisenbach, née à Munster, Westphalie, 5 janv. 1883. *[Darmstadt.]*
Enfants: (1) Cte *Othon-Hartmann*-Charles-Hermann-Constantin, né à Darmstadt 10 sept. 1907.
(2) Ctesse *Alexandra*-Anna-Sophie-Catherine-Emilie-Adrienne, née à Darmstadt 24 sept. 1910.
(3) Ctesse *Anne*-Elisabeth-Marie-Jenny, née à Darmstadt 26 déc. 1912.

5) Ctesse *Marie-Anne*, née à Schlitz 20 août 1883; m. à Schlitz 1er févr. 1911 à Henri cte de Luxbourg, chamb. bav., major affecté à l'état maj. gen. *[Munich.]*

6) Ctesse Anne-*Marguerite*, née à Schlitz 3 déc. 1885; m. à Schlitz 27 nov. 1907 à Magnus de Levetzow, capit. de vaiss. allem. comm. le crois. „Moltke". *[Wilhelmshaven.]*

Schönborn.

Catholiques. — Maison rhénane, qui porte son nom d'après le village de Schönborn (cercle de la Lahn-Inférieure, prov. de Hesse-Nassau) et qui paraît authentiquement depuis 1284; Baron du Saint Empire, Vienne 11 févr. 1663; échansons hér. de Mayence, écuyers tranchants hér. de Wurzbourg; acquisition de Reichelsberg avec le droit de voix et séance au cercle franconien 27 sept. 1671; jonction du nom et des armes des Heppenheim 10 déc. 1684; qualification de „Hoch- und Wohlgeboren", Vienne 2 juill. 1697; Comte du Saint Empire, Vienne 5 août 1701; acquisition par héritage de la seigneurie de Wiesentheid (v. ci-dessous) par suite du mariage du comte Rodolphe, né 28 oct. 1677, † 22 sept. 1754, avec Marie-Éléonore ctesse douair. Dernbach, née ctesse Hatzfeldt, 26 juill. 1704; statut fidéicommissaire en date du 3 janv. 1711; acquisition par héritage des possessions du dernier comte de Buchheim et jonction du nom et des armes des Puchaim (Puchheim, arrondissement de Vöcklabruck, Haute-Autriche) avec transfert de leur charge de gd-

écuyer tranchant hér. en Autriche-sur et sous-l'Enns, Vienne 19 févr. 1711; seigneur dans la Haute-Autriche 21 avril 1711; séparation de la branche (cadette) de Heussenstamm (gd-duché de Hesse; éteinte 25 juill. 1801) 19 mai 1717 avec le comte Anselm, né 4 juin 1681, † 10 juill. 1726; pacte de famille en date du 25 juill. 1720; indigénat de Hongrie, Vienne 20 janv. 1729; donation de la seigneurie de Munkacs (Hongrie), Laxenbourg 4 janv. 1731; „Obergespan" hér. du comitat de Beregh 8 juill. 1740; ordre de succession 14 sept. 1766; acquisition par héritage des seigneuries de Lukavic et de Dlažkovic en Bohême, succession de la maison comtale de Hatzfeldt-Gleichen, 1794; les lignes ci-dessous descendent de trois fils du comte Hugues-Damien-Erwin, né 28 nov. 1738, † 29 mars 1817. — V. l'édition de 1848, p. 259.

Ire Ligne: Fidéicommis de Schönborn-Buchheim (ci-devant Schönborn-Heussenstamm).

Vienne, 4 Renngasse, et chât. de Schönborn, Basse-Autriche. — Auteur: le comte François-Philippe, né 14 sept. 1768, † 18 août 1841; collation bav. du titre d'„Erlaucht" (primog.) 22 avril 1829 conformément à la décision de la diète germanique du 13 févr. 1829. — V. l'édition de 1848, p. 260. — Les cadets portent le titre de comtes ou comtesses de Schönborn-Buchheim.

Frédéric-Charles-Erwin *comte de Schönborn-Buchheim*, né à Vienne 23 févr. 1869, fils du cte Erwin, né au chât. de Schönborn 7 nov. 1842, † ib. 20 janv. 1903 et de Françoise née ctesse de Trauttmansdorff, née 25 juin 1844; m. à Vienne 11 avril 1864, † 10 févr. 1898; succ. à son père; gd-écuyer tranchant hér. en Autriche-sur-et-sous-l'Enns, Obergespan hér. du comitat de Beregh, cons. int., chamb. imp. et roy., lt. en retr.; m: 1° à Rome 16 avril 1901 à Teresa Dentice des principi di Frasso e di S. Vito, née à Naples 4 juill. 1877, † à Vittorio, Italie, 9 sept. 1909; 2° à Kravska, Autriche, à — *Sofia* Dentice des principi di Frasso, née à Naples 20 janv. 1889, DCr.

Enfants: a) du 1er lit: 1) Ctesse *Françoise*-Anne-Ignatie, née à Schönborn 14 déc. 1902.

2) Cte hér. *Georges*-Erwin-Charles-Pierre, né à Bogliaco sur le lac de Garde 5 mars 1906.

— b) du 2d lit: 3) Cte *Erwin*-Frédéric-Charles-Aloyse, né à Schönborn 2 janv. 1912.

Frère et sœurs.

1. Ctesse *Anne*-Marie, née à Vienne 4 mars 1865, DdP. autr. et DCr.; m. à Vienne 31 août 1890 à Godefroi pr. de Hohenlohe-Langenbourg, Alt. Sérén.
2. Ctesse *Françoise*, née à Vienne 23 mars 1866, DdP. et DCr.; m. à Vienne 10 juin 1888 à Conrad pr. de Hohenlohe-Schillingsfürst, Alt. Sérén.
3. Ctesse *Irma*-Caroline-Gabrielle-Célestine, née à Vienne 19 mai 1867, DdP. et DCr., DdP. pruss.; m. à Vienne 19 juin 1889 à Maximilien-Égon pr. de Fürstenberg, Alt. Sérén.
4. Cte *Erwin*-Ferdinand-Charles-Rochus, né à Schönborn 16 août 1871, chamb. imp. et roy., lt. de rés. du 9e rég. de huss. autr., ancien secr. de lég.; m. (mariage non-égal de naissance) à Paris 24 oct. 1911 à — *Katherine* née Wolff (dont le 1er mariage avec . . . . Spotswood avait été annulé), née à Munich . . . . [Chât. de *Sonnberg*, Basse-Autriche.]
5. Ctesse *Elisabeth*-Caspare-Melchiore-Baltasare, née à Vienne 4 janv. 1878. [Chât. de *Schönborn*.]

Sœurs du père

du mariage du gd-père le cte Charles, né 2 mai 1803, † 24 avril 1854, avec Anne née ctesse Bolza, née 4 août 1806, m. 21 oct. 1833, † 8 avril 1876.

1. Ctesse *Marie-Anne*-Joséphine-Caroline, née à Ssarvas, Hongrie, 27 août 1836, DCr.; m. à Vienne 22 oct. 1855 à François cte Schaaffgotsche, † à Presbourg 20 janv. 1908. *[Presbourg.]*
2. Ctesse *Anne*, née à Schönborn 4 sept. 1848, DdP. autr., DCr.; m. à Schönborn 21 juill. 1869 à Antoine cte de Ludwigstorff, baron de Goldlamp. *[Deutsch-Altenbourg.]*

IIe Ligne: Fidéicommis de Schönborn-Wiesentheid.

Wiesentheid, Basse-Franconie, Bavière. — Auteur: le comte François-Erwin, né 7 avril 1776; † 5 déc. 1840; Reichsrat hér. de Bavière 26 mai 1818; collation bav. du titre d'„Erlaucht" (primog.) 22 avril 1829 conformément à la décision de la diète germanique du 13 févr. 1829. — V. l'édition de 1848, p. 259. — Les cadets portent le titre de comtes ou comtesses de Schönborn-Wiesentheid (v. aussi p. 111).

Arthur-François-Maximilien *comte de Schönborn-Wiesentheid*, né à Wurzbourg 30 janv. 1846, fils du cte Clément, né 8 oct. 1810, † 24 août 1877, et d'Irène née ctesse Batthyáni, née 30 déc. 1811, m. 20 oct. 1838, † 25 avril 1891; succ. à son père; Reichsrat hér. de Bavière, lt. col. à la s. de l'a. bav., chev. hon. de l'O. de Malte etc.; m. à Schillingsfürst 12 avril 1871 à Stéphanie psse de Hohenlohe-Schillingsfürst, née 6 juill. 1851, † à Munich 18 mars 1882.

Enfants: 1) Ctesse *Marie*-Antoinette-Irène-Gabrielle, née à Wiesentheid 20 janv. 1872, DCr.; m.: 1° au chât. de Wiesentheid 15 mars 1906 à Wolfgang cte d'Oberndorff, † à Münster 21 août 1906; 2° à Pommersfelden 3 août 1911 à Stanislas pr. de Sayn-Wittgenstein-Sayn, Alt. Sérén.

2) Ctesse Marie-Irène-Élisabeth-Françoise-*Jeanne*, née à Wiesentheid 3 déc. 1875, DCr.; m. à Francfort-s./le-M. 3 déc. 1908 à Erwein cte et noble sgr d'Eltz dit Faust de Stromberg, capit. de cav. pruss. en retr. [*Vukovár*, Slav.]

3) Cte hér. *Erwin*-Clément-Clovis-Charles-Marie, né à Wiesentheid 6 oct. 1877, Dr. en droit et en méd.; m. à Rome 29. oct. 1913 à — *Ernestina* Ruffo dei principi di Scaletta, née 18 oct. 1880.

Frères et sœurs.

1. Ctesse Marie-*Athénais*-Joséphine-Ferdinande, née à Wurzbourg 21 janv. 1840, DdP. et DCr.; m. à Gaibach 3 oct. 1875 à Othon cte et sgr de Brandis, cons. int. act. imp. et roy., E. e. et M. pl. en disp. *[Vienne.]*
2. Cte *Frédéric-Charles*-Émeric-Joseph, né à Wurzbourg 10 mars 1847; m. à Vienne 9 avril 1888 à — *Julie* mgvine de Pallavicini, née 10 mai 1857; D. hon. de l'O. bav. de Thérèse, DCr. *[Kirchschœnbach.]*
3. Ctesse *Maria*-Irène-Caroline, née à Wurzbourg 12 déc. 1848; m. à Gaibach 20 oct. 1873 à Victor duca di Bojano, † 15 nov. 1902. *[Paris.]*
4. Cte *Clément*-Philippe Erwin, né au château de Halbourg 12 juill. 1855, lt.-col. à la s. de l'a. bav., chev. hon. de l'O. souv. de Malte etc.; m. à Laband 5 oct. 1892 à — *Marie-Rosario* baronne de Welczeck, née à Laband 5 oct. 1873 (v. le Taschenbuch der Gräflichen Häuser), D. hon. de l'O. bav. de Thérèse, DCr. *[Munich.]*

   Enfants: 1) *Louise-Marie*-Irène-Athenais, née à Laband 2 sept. 1893.
   2) Ctesse *Irène*-Julie-Olga, née à Laband 17 juill. 1895.
   3) Ctesse Marie-Catherine, née à Berlin 8 sept. 1896.
   4) *Clément*-François-Erwin-Guillaume-Arthur-Boniface, né à Munich 3 avril 1905.

IIIe Ligne: Fidéicommis bohémien.

Prague. — Auteur: le comte Frédéric-Charles, né 2 août 1781, † 24 mars 1849. — Le chef de cette branche n'a pas droit au titre d'„Erlaucht" parce que les possessions ne sont pas du territoire ci-devant immédiat, membre hér. de la Chre des sgrs d'Autriche . . . . 1881. — V. les éditions de 1849, p. 246; 1862, p. 270, et 1889, p. 188. — Les membres de cette branche portent le titre de comtes ou comtesses Schönborn.

Marie-Charles-Jean-Aloyse-André-Henri-Erwin *comte Schönborn*, né à Prague 28 nov. 1890, fils du cte Jean-Népomucène, né à Prague 3 avril 1864, † ibid. 7 juin 1912; succ. à son père, cadet de rés. du rég. de drag. no 14.

Frère et sœur.

1. Ctesse *Eugénie*-Marie-Sidonie-Anne-Jeanne-Clotilde, née à Přichovic 3 juin 1892.

2. Cte *Henri*-Marie-Jean-Adalbert-Alexandre-Aloyse, né à Prague 13 févr. 1895.

Mère.

Ctesse Anne Schönborn née ctesse de Wurmbrand-Stuppach, née 23 avril 1868, m. à Prague 17 juin 1889, DCr.

Frères et sœurs du père.

a) germains du 1er mariage du gd-père le cte Charles, né à Prague 10 avril 1840, † à Neuhof près Neukirchen 29 mai 1908, avec Jeanne psse de Lobkowitz, née 16 juin 1840, m. à Konopischt 11 sept. 1861, † à Malesie 5 août 1872.

1. Cte Marie-*Frédéric*-Charles-Jean-Joseph-Eugène-François d'Assise, né à Malesitz 4 oct. 1865, lt. de cav. autr. en retr. [. . . .]; m. à Prague 21 mai 1898 à — *Sophie* des princes Cantacuzène, née à . . . . 11 oct. 1872. *[Munich.]*
   Fils : Cte Marie-*Paul*-François de Paule-Percival-Chrétien-Antoine-Aloyse-Joseph-Theodosius, né à Egern 29 mai 1900.
2. Cte Marie-*Joseph*-Léopold-Ottmar-Eugène-Charles, né à Malesitz 15 nov. 1866. *[Munich.]*
3. Cte Marie-*François*-Dominique-Charles, né à Malesitz 4 août 1870, chamb. imp. et roy., capit. de cav. en retr.; m. à Korompa 15 avril 1896 à — Gabrielle ctesse Chotek de Chotkowa et Wognin, née 10 mars 1868, DCr. [*Vienne* et chât. de *Schleinitz* près Marbourg-s.-Drau.]
   Filles : 1) Ctesse *Marie*-Henriette-Jeanne-Gabrielle-Françoise-Josèphe-Antonie-Aloïse, née à Vienne 2 janv. 1897.
   2) Ctesse Marie-*Jeanne*-Christine-Josèphe-Antoinette-Ignatie, née au chât. de Korompa 15 sept. 1899.
4. Ctesse *Marie-Christine*-Caroline-Anne-Thérèse-Jeanne, née à Malesitz 11 juin 1872, DdP. et DCr.; m. à Prague 2 juill. 1890 à Frédéric pr. de Schwarzenberg, Alt. Sérén.

b) consanguins, du 2d mariage du gd-père (v. ci-dessous).

5. Ctesse Marie-*Thérèse*-Cunégonde-Christine-Jeanne-Agnès-Ernestine-Sidonie-Caroline, née à Prague 10 janv. 1878 *[Prague.]*
6. Cte *Zdenko*-Marie-Aloyse-Charles-Guillaume, né à Prague 10 févr. 1879, chamb. imp. et roy., lt. de rés. du 14e rég. de drag., député de la diète de Bohême; m. à Prague 9 mai 1905 à — Marie-Christine ctesse de Coudenhove, née à Seehof 22 févr. 1886. [*Chlum* près Hartmanitz, Bohême.]
   Filles : 1) Christine-Marie-Sidonie-Gisèle, née à Stanislau 29 avril 1906.
   2) *Henriette*-Marie-Gisèle-Mathilde, née à Chlum 9 sept. 1907.
   3) *Gabrielle*-Marie Laurente, née à Chlum 5 sept. 1909.
7. Cte Marie-*Adalbert*-Erwin-Charles-Laurent, né à Malesitz 16 août 1881, rédacteur de gouv. autr., chamb. imp. et roy., lt. de rés. en retr.; m. au chât. d'Hořakow 18 juin 1907 à — *Rosine*-Marie-Françoise-Josèphe ctesse Czernin de Chudenitz, née à Prague 14 oct. 1880. *[Linz.]*
   Enfants : 1) Ctesse Marie-*Josèphe*-Rosine-Zdenka-Aloïsie, née à Linz 1er juin 1908.
   2) Cte Marie-*Charles*-Zdenko-Adalbert-Marc, né à Linz 25 avril 1910.

Belle-gd'-mère.

Ctesse douair. *Zdenka* Schönborn née ctesse de Sternberg, née 16 avril 1846, m. à Březina 13 sept. 1875, DdP. et DCr. [Chât. de *Malesitz.*]

Frère et sœurs du gd-père

du mariage du bisaïeul le cte Erwin, né 17 mai 1812, † 12 janv. 1881 avec Christine née ctesse de Brühl, née à Prague 28 mars 1817, m. à Prague 11 juill. 1839, † à Prague 23 oct. 1902.

1. Cte *Adalbert-Joseph*-Marie-François-Auguste, né à Dlažkovic 2 juill. 1854, cons. int. et chamb. imp. et roy., prés. suppl. de la cour supr., prés. de la commission admin. du royaume de Bohême; m. à Haid, Bohême,

10 sept. 1889 à — *Adélaïde* psse de Löwenstein-Wertheim-Rochefort, née 17 juill. 1865. *[Prague.]*

Enfants: 1) Ctesse *Marie*-Christine-Cécile-Ludmilla-Élisabeth-Aloïse, née à Prague 22 nov. 1890, chanoinesse des Bénédictines de Beuron à l'abbaye de St-Gabriel.

2) Cte Marie-*Joseph*-*Charles*-Erwin-Aloyse-Benoît-François-Pierre-Paul-Jean-Sébastien, né à Prague 25 janv. 1892.

3) Ctesse Marie-*Agnès*-Sophie-Gertrude, née à Prague 16 nov. 1893.

4) Ctesse *Marie*-Benoîte-Guillemette-Anne-Eusébie-Alphonsine, née à Prague 29 oct. 1896.

5) Marie-*Erwin*-Charles-Hroznata-Bernard-Maurus, } nés à Prague
6) Marie-*François* de Paule-Venceslas-Salvator-Antoine de Padoue-Paul-Erem., } 15 janv. 1899.

2. Ctesse Marie-*Paule*-Zoë-Élisabeth-Augustine-Vincente, née à Prague 22 janv. 1861, DdP. imp. et roy., DCr.; m. à Prague 6 mai 1883 à Zdenko pr. de Lobkowitz, Alt. Sérén.

Schönbourg.

Maison paraissant vers 1182 dans la possession d'un territoire immédiat de l'Empire aux environs de Geringswalde (passé à la Saxe électorale 1590), dans la possession de Glauchau 1256, de Lichtenstein 1286, de Waldenbourg 1378; inféodation du comté de Hartenstein acquis en 1406, Francfort-s.-le-M. 3 juill. 1442; acquisition des seigneuries de Penig et de Wechselburg 1543, de la seigneurie de Rochsburg 1548; dignité de comte du Saint Empire avec la qualification de „Hoch- und Wohlgeboren", Vienne 7 août 1700; la maison de Schönbourg a deux siéges à la Première Chambre du royaume de Saxe depuis le 4 sept. 1831; les lignes ci-dessous descendent de deux fils d'Ernest de Schönbourg, né 1484, † 1534. — V. les éditions de 1836, p. 232, et 1848, p. 199.

A. Ligne supérieure (princière).

Auteur: Hugues seigneur de Schönbourg de Glauchau et Waldenbourg, né à Glauchau 8 sept. 1529, † à Waldenbourg 4 févr. 1585; qualification de „Wohlgeboren", Ratisbonne 26 oct. 1640; Prince du Saint Empire avec la qualification de „Hochgeboren", Francfort-s./le-M. 9 oct. 1790; partage des possessions entre deux fils du prince Othon-Charles-Frédéric, né 2 févr. 1758, † 29 janv. 1800, desquels descendent les branches ci-dessous, 1813.

1re Branche: Schönbourg-Waldenbourg.

Luthériens. — Waldenbourg, royaume de Saxe. — Auteur: le 2e prince Othon-Victor, né 1er mars 1785, † 16 févr. 1859: incolat en Bohême, Vienne 11 juin 1818; le titre de „Durchlaucht" confirmé, Presbourg 4 nov. 1825. — Les cadets portent de titre de princes et princesses de Schönbourg-Waldenbourg.

Othon-Victor-Hugues-Sigismond, 4e *prince, comte et seigneur de Schönbourg*, comte et seigneur de Glauchau et Waldenbourg, ainsi que du comté inférieur de Hartenstein, Alt. Sérén., né à Potsdam 22 août 1882, fils du pr. hér. Victor, né 1er mai 1856, † 18 nov. 1888, et de Lucie née psse de Sayn-Wittgenstein-Berlebourg, née à Darmstadt 18 mars 1859; m. à Waldenbourg 22 avril 1880, † à Dresde 24 sept. 1903; succ. à son gd-père, le 3e pr. *Othon*-Frédéric, né 22 oct. 1819, † 13 déc. 1893, dans la possession des seigneuries „en recès" de Waldenbourg, Lichtenstein et Stein; lt. à la s. des armées pruss. et sax., chev. hon. de l'O. de St-Jean; m. à Munich 30 nov. 1904 à — *Éléonore* psse de Sayn-Wittgenstein-Berlebourg, née 13 avril 1880.

Frère et sœur.

1. Psse *Sophie*-Hélène-Cécile, née à Potsdam 21 mai 1885; m. à Waldenbourg 30 nov. 1906 à Guillaume pr. de Wied.
2. Pr. *Gonthier*-Alexandre-Jean-Guillaume, né à Potsdam 30 août 1887, pro-

priétaire de Fontanele, Valea séca et Fasleu sarat, Roumanie, lt. pruss. à la s. de l'armée.

Frères et sœurs du père

du mariage du gd-père, le 3e pr. Othon (v. ci-dessus) avec Paméla de Labunska, née à Rapuschki, gouv. de Witebsk, 31 août 1837 (cath.), m. à Varsovie 22 avril 1855, † à Pomssen 18 juill. 1901.

1. Psse *Élisabeth*-Mathilde, née à Dresde 27 avril 1864; m. à Waldenbourg 5 févr. 1894 à Ernest cte de Wurmbrand-Stuppach.
2. Pr. Othon-*Sigismond*, né à Waldenbourg 8 avril 1866, Dr. en droit, sgr de la seigneurie de Glatzen en Bohême. *[Glatzen* près Königswart.]
3. Pr. Henri-Othon-*Frédéric*, né à Waldenbourg 17 sept. 1867, capit. de cav. à la s. de l'a. pruss.; m. (mariage qui n'a pas trouvé le plein consentement de la famille et dont les descendants ne sont pas aptes à succéder) à Teplitz 9 juill. 1906 à — Marie-Louise divorcée Prozorow née baronne de Simolin-Wettberg, née à Gr.-Altdorf, Courlande, 17 juill. 1874, sgr du fidéicommiss. de Gr.-Altdorf. [Chât. de *Schrattenthal.*]
4. Psse Hélène-*Louise*, née à Dresde 31 déc. 1869. *[Pomssen.]*

Frères et sœurs du grand-père

du mariage du bisaïeul, le 2e pr. Othon-Victor (v. ci-dessus) avec Thècle psse de Schwarzbourg-Rudolstadt, née 23 févr. 1795, m. 11 avril 1817, † 4 janv. 1861.

1. † Pr. Hugues, né 29 août 1822, † 9 juin 1897; m. à Greiz 29 avril 1862 à Hermine psse Reuss, br. aînée, née 25 déc. 1840, † 4 janv. 1890.
   Enfants: 1) Pr. *Henri*, né à Droyssig 8 juin 1863, seigneur (secundogén.) des seigneuries fidéicommissaires de Droyssig et Quessnitz dans la prov. de Saxe et propr. de la seigneurie de Szelejewo en Posnanie, col. à la s. de l'a., mbre hér. de la Chre des sgrs de Prusse, chev. de droit de l'O. de St-Jean etc.; m. à Langenzell 5 oct. 1898 à — *Olga* psse de Löwenstein-Wertheim-Freudenberg, née 25 oct. 1880. *[Droyssig.]*
   Enfants: (1) Psse *Hermine*, née à Langenzell 18 sept. 1899.
   (2) Psse *Amélie*, née à Langenzell 27 avril 1902.
   (3) Pr. *Alfred*, né à Droyssig 30 oct. 1905.
   (4) Pr. *Hugues*, né à Droyssig 15 oct. 1910.
   2) Psse *Marguerite*, née à Droyssig 18 juill. 1864; m. à Droyssig 4 oct. 1888 à Henri pr. de Schönaich Carolath.
   3) Psse *Élisabeth*, née à Droyssig 8 nov. 1867. [*Klein-Zschachwitz* près Dresde.]
2. Psse *Mathilde*, née à Waldenbourg 18 nov. 1826; m. à Waldenbourg 27 sept. 1847 à *Adolphe* pr. de Schwarzbourg-Rudolstadt, † 1er juill. 1875.
3. † Pr. Georges, né à Waldenbourg 1er août 1828, † au chât. de Hermsdorf 29 oct. 1900, gén. de cav. saxon et aide de camp-gén. du roi de Saxe; m. à Rhéda 7 oct. 1862 à — *Louise* psse de Bentheim-Tecklembourg, née 7 févr. 1844. [*Hermsdorf* près Dresde.]
   Enfants: 1) Pr. *Hermann*-Georges-Victor-Adolphe, né à Hermsdorf 9 janv. 1865, seigneur (tertio-gén.) de Laas et Schneeberg etc. en Carniole, ainsi que propr. des terres de Hermsdorf et Grünberg en Saxe, E. e. et M. pl. allem., capit. de cav. sax. à la s. de l'a.; m. à Berlin 5 mars 1912 à — *Thècle* veuve psse (Gustave, † 19 mai 1909) de Bentheim-Tecklenbourg, née de Rothenberg, née à Fürstenau 28 mars 1862. *[Hermsdorf.]*
   2) Pr. *Ulrich*-Georges, né à Hermsdorf 25 août 1869, sgr de Guteborn, major à la s. de l'a. sax., chev. de droit de l'O. de St-Jean; m. à Francfort-s./le-M. 24 févr. 1900 à — *Pauline* psse de Löwenstein-Wertheim-Freudenberg, née 16 oct. 1881. [*Guteborn*, Lusace.]
   Enfants: (1) Psse *Charlotte*-Pauline-Louise-Amélie, née à Langenzell 3 févr. 1901.

(2) Pr. *Wolf*-George-Alfred, né à Dresde 26 nov. 1902.
(3) Psse *Dorothée*-Louise-Pauline, née à Guteborn 3 oct. 1905.
(4) Pr. *Georges*-Ulrich, né à Guteborn 18 nov. 1908.
(5) Pr. *Guillaume*, né à Guteborn 3 avril 1913.

3) Psse *Anne-Louise*, née à Hermsdorf 19 févr. 1871; m. à Rudolstadt 9 déc. 1891 à Gonthier pr. de Schwarzbourg.

4. Pr. Charles-*Ernest*, né à Waldenbourg 8 juin 1836, possesseur (quartogén.) des seigneuries fidéicommissaires de Gauernitz en Saxe, de Schwarzenbach sur la Saale avec Fahrenbühl, Förbau et Bug en Bavière, chev. de droit de l'O. de St-Jean etc.; m. à Peterswaldau 25 nov. 1863 à — *Hélène* ctesse de Stolberg-Wernigerode, née 11 avril 1840, † à Gauernitz 2 déc. 1908. [*Gauernitz* près Misnie.]

Enfants: 1) Psse *Thècle*-Donata-Charlotte, née à Gauernitz 7 août 1867; m. à Gauernitz 17 avril 1896 à Gustave cte illustr. d'Ysenbourg-Büdingen de Meerholz.

2) † Pr. Victor-Frédéric-Ernest, né à Gauernitz 20 sept. 1872 (cath. depuis le 5 juin 1895), † à Schwarzenbach . . oct. 1910; m.: 1° à Venise 26 avril 1897 (mariage dissous par divorce Dresde 23 déc. 1903 et annulé par le St-Siège 26 mai 1906) à Alice psse de Bourbon, Alt. Roy., née 29 juin 1876 [la psse a renoncée au nom et titre de princesse de Schönbourg]; 2° à Bamberg, en mariage non-égal de naissance, 19 nov. 1907 à — Marie-*Françoise*-Barbe Maison de Lobenstein, née à Gratz 30 juin 1874 (cath.), *comtesse de Bug* [par collation du roi de Saxe, Dresde 6 déc. 1907 (v. le Taschenbuch der Gräflichen Häuser, article Bug); les descendants éventuels de ce mariage sont barons et baronnes de Bug]. *[Schwarzenbach-s.-S.]*

Fils du 1er lit: Pr. Marie-*Charles*-*Léopold*-Salvator-Ernest-Antoine-Joseph-François-Xavier Frédéric-Boniface-Benno-Jaime, né à Gauernitz 2 juin 1902. *[Viareggio.]*

3) Psse *Mathilde*-Renée-Hélène, née à Gauernitz 10 sept. 1878; m. à Gauernitz 8 oct. 1913 à Godefroi cte de Hochberg des princes de Pless.

2e Branche: Schönbourg-Hartenstein.

Catholiques. — Vienne, 11 Rainergasse. — Auteur: le prince Henri-Édouard, né à Waldenburg 11 oct. 1787 (cathol. depuis 1822), † à Vienne 16 nov. 1872; le titre de „Durchlaucht" confirmé, Vienne 9 oct. 1843; incolat en Bohême, Vienne 26 sept. 1845; membre hér. de la Chambre des seigneurs d'Autriche 18 avril 1861. — Les cadets portent le titre de princes ou princesses de Schönbourg-Hartenstein.

Édouard-*Aloyse*-Marie-Alexandre-Conrad *prince de Schönbourg-Hartenstein*, né à Carlsruhe 21 nov. 1858, fils du pr. Alexandre, né 5 mars 1826, † 1er oct. 1896, et de Caroline psse de Liechtenstein, née 27 févr. 1836, m. 3 juin 1855, † 28 mars 1885; succ. à son père; mbre hér. et vprés. de la Chre des Sgrs d'Autriche, chamb. et cons. privé imp. et roy., MG. en retr., prés. de la Soc. autr. de la Croix Rouge, chev. de l'O. de la Toison d'Or etc.; m. à Vienne 23 avril 1887 à — *Jeanne* ctesse de Colloredo-Mannsfeld, née 27 juill. 1867, DdP.

Enfants: 1) Pr. *Alexandre* Jérôme-Aloyse-Charles-Innocent-Marie, né à Wolfsthal 28 juill. 1888, Dr. en droit, lt. de rés. autr. du 1er rég. de drag.; m. à Vienne 2 avril 1913 à — *Agathe* psse d'Auersperg, née 6 avril 1888.

2) Pr. *Jérôme*-Joseph-Aloyse-Marie, né à Presbourg 1er nov. 1889, cadet de rés. du rég. de drag. no 6.

3) Psse *Aglaé*-Caroline-Marguerite-Marie-Jeanne-Marcelle, née à Presbourg 16 janv. 1891.

4) Psse *Caroline*-Françoise-Marie-Thérèse-Jeanne-Bartholomée, née à Dobrisch 24 août 1892.

5) Psse Marie-Thérèse-Ernestine-Monique, née à Berlin 4 févr. 1896.

6) Psse *Marguerite*-Ernestine-Elise-Aglaé-Jeanne, née à Vienne 14 déc. 1897.
7) Psse *Isabelle*-Joséphine-Marie, née à Miletin 20 août 1901.

Frères et sœurs.

1. Psse *Ludovique* - Marie - Thérèse - Joséphine - Françoise, née à Ettlingen 3 juill. 1856; m. à Vienne 27 nov. 1879 à Bertram cte hér., act. pr. de Quadt-Wykradt-Isny.
2. Psse *Françoise*-Marie-Caroline-Joséphine-Thérèse, née à Carlsruhe 28 août 1857, DdP. et DCr., D. hon. de l'O. bav. de Thérèse; m. à Vienne 26 avril 1876 à *Eugène* cte Czernin de Chudenitz. [*Vienne*, 9 Landesgerichtsstrasse.]
3. Psse *Marie*-Thérèse-Ludovique, née à Munich 17 déc. 1861, DCr.; m à Vienne 6 juin 1885 à Édouard pr. d'Auersperg.
4. Pr. *Jean*-Marie-Aloyse-Othon-Henri-Alexandre, né à Enzesfeld 12 sept. 1864, chamb. et cons. int. imp. et roy., amb. extr. et pl. d'Autriche-Hongrie auprès du St-Siége, lt. dans la landwehr autr.; m. à Vienne 27 avril 1897 à — *Sophie* psse d'Oettingen-Oettingen et Oettingen-Wallerstein, née 4 oct. 1878, DdP. autr. et DCr. [*Rome* et *Lhotta Cervena*, Bohême.]
   Enfants : 1) Psse *Caroline*-Ernestine-Françoise-Marie, née à Vienne 23 déc. 1898.
   2) Psse *Ernestine*-Marie-Sophie-Jeanne, née à Rothen-Lhotta 12 juill. 1900.
   3) Pr. *Charles*-Marie-Jean-Alexandre-Antoine, né à Bucarest 23 déc. 1901.
   4) Psse *Marie*-Ernestine-Caroline-Sophie, née à Rome 25 sept. 1903.
   5) Pr. *Aloyse-Alexandre*, } nés à Londres 24 mars 1906.
   6) Psse *Aloïsie-Alexandra*, }

B. Ligne inférieure (comtale) de Schönbourg-Glauchau.

Catholiques. — Glauchau, royaume de Saxe. — Auteur: Wolf II de Schönbourg, né à Glauchau 30 oct. 1532, † à Rochsbourg 8 sept. 1581, seigneur de Glauchau et Waldenbourg, 1566 de Penig, Rochsbourg et Wechselbourg; ses deux petits-fils fondèrent les branches ci-dessous; en vertu d'un recès conclu avec le royaume de Saxe 29 oct. 1878 tous les membres de cette ligne ont droit à la qualification d'„Erlaucht"; ils portent le titre de comtes illustrissimes et seigneurs (ou comtesses illustrissimes) de Schönbourg Glauchau.

1re Branche. (Éteinte dans les mâles.)

Luthériens. — Auteur: Wolf-Ernest, né à Penig 9 juin 1582, † à Pappenheim 16 févr. 1623, seigneur de Glauchau et Waldenbourg.

† Richard - Clément comte et seigneur de Schönbourg, comte et seigneur de Glauchau et Waldenbourg, ainsi que du comté inférieur de Hartenstein, des seigneuries de Lichtenstein et Stein etc., né à Berlin 19 nov. 1829, † à Berlin 19 oct. 1900; succ. à son père comme possesseur des seigneuries de Hinter-Glauchau et de Rochsbourg, MG. a la s. de l'a. pruss.: m.: 1° à Lichtenstein 29 nov. 1856 à Odile psse de Schönbourg-Waldenbourg, née 3 mai 1830, † 4 nov. 1880; 2° à Carlsruhe 26 oct. 1886 à — Ida-*Frida* baronne de Fabrice, propr. de Netzschkau en Saxe, Gusow et Platkow en Prusse, née à Pegau 29 août 1864, D. hon. de l'O. bav. de Thérèse. [*Gusow.*]

Frère.

† Cte Frédéric, né 22 mai 1823, † à Gratz 12 oct. 1897; m. à Prague 3 nov. 1852 à — *Gabrielle* psse de Windisch-Graetz, Alt. Sérén., née 23 juill. 1824 (cath.), DCr. [*Vienne*, Strohgasse 11.]

2e Branche.

Auteur: Wolf-Henri, né à Penig 7 nov. 1605, † ibidem 5 déc. 1657, seigneur de Wechselbourg.

Joachim-Marie-Joseph-François de Paule-Antoine-Alphonse *comte et seigneur de Schönbourg*, comte et seigneur de Glauchau et Waldenbourg, ainsi que du comté inférieur de Hartenstein, des seigneuries de Lichtenstein et de Stein etc., né à Wechselbourg 20 juill. 1873, fils du cte Charles,

né 13 mai 1832, † 27 nov. 1898, et d'Adélaïde née ctesse de Rechteren-Limpourg, née 1er févr. 1845, m. 10 nov. 1864, † 25 juill. 1873; succ. à son père dans la possession des seigneuries de Forderglauchau, de Pénig et de Wechselbourg et à son cousin le cte Clément (v. ci-dessus) dans les seigneuries de Hinterglauchau et de Rochsbourg, mbre de la Ire Chre du royaume de Saxe, capit. de cav. à la s. de l'a. sax., chev. hon. de l'O. souv. de Malte; m. à Prague 1er oct. 1898 à — *Octavie*-Marie-Joséphine-Caroline ctesse Chotek de Chotkowa et Wognin, née à Bruxelles 5 mai 1873, D. de la Cr. d'honn. de l'O. souv. de Malte, DCr.

Enfants: 1) Cte hér. Frédéric - *Charles* - Henri - Louis - Bohuslaw - Antoine-Jacques-Joseph-Joaquin-Marie, né au chât. de Wechselbourg 26 juill. 1899.
2) Ctesse *Adélaïde* - Henriette - Wilhelmine - Sophie - Marie, née au chât. de Wechselbourg 28 juill. 1900.
3) Ctesse *Wilhelmine* - Aloysie - Caroline-Sidonie-Marie-Josèphe-Adélaïde-Hedwige, née à Glauchau 17 oct. 1902.
4) Ctesse *Marie-Immaculée*, née au chât. de Wechselbourg 22 août 1904.
5) Ctesse *Élisabeth* - Caroline - Thérèse - Marie - Josèphe - Léopoldine - Adélaïde, née à Glauchau 11 nov. 1905.
6) Ctesse *Françoise-Sophie*-Emanuelle-Jeanne-Marie-Josèphe-Adélaïde, née à Dresde 25 déc. 1907.
7) Cte *Ernest - Henri* - Ferdinand - Marie - Joseph - Antoine, né à Glauchau 15 janv. 1910.
8) Ctesse *Marie-Agnès*-Henriette-Caroline-Adelaïde-Anne-Josèphe-Sophie, née à Wechselburg 21 janv. 1912.

Belle-mère.

Ctesse douair. *Sophie* de Schönbourg - Forderglauchau, née ctesse d'Ursel des ducs d'Ursel, née à Bruxelles 29 juin 1851; m. à Bruxelles 19 mars 1879. [Chât. de *Wechselbourg*.]

Schwarzenberg.

Catholiques. — Maison de Franconie, qui paraît authentiquement depuis Sifridus de Sowensheim (puis Saunsheim, aujourd'hui Seinsheim, Basse-Franconie, Bavière) 1172; acquisition de la seigneurie de Schwarzenberg (Franconie-Moyenne, Bavière) 1405—1421; Baron du Saint Empire à la St. Laurent 1429; Comte du Saint Empire avec rectification des armes (tête de Turc), Prague 5 juin 1599; „landmann" en Styrie 6 avril 1647; indigénat de Hongrie 1659; Prince du Saint Empire (primog.), Vienne 14 juill. 1670; Grand Palatinat, 1671; Comte de Sulz (cercle de la Forêt-Noire, Wurtemberg) et landgrave du Kleggau (Kletgau près Schaffhouse) par suite du mariage (21 mai 1674) du comte Ferdinand, né 23 mai 1652, † 22 oct. 1703, avec Marie-Anne, née 24 oct. 1653, † 18 juill. 1698, fille et héritière du dernier landgrave de Sulz et du Kleggau († 1687), 8 févr. 1688; érection du landgraviat de Kleggau en landgraviat princier, Vienne 20 juill. 1689; voix et séance au banc des princes souabes 30 nov. 1696; fondation des deux majorats 22 oct. 1703; le titre de prince étendu à tous les descendants, Vienne 8 déc. 1746. — V. les éditions de 1836, p. 237, et 1848, p. 201. — Les cadets portent le titre de princes ou princesses de Schwarzenberg.

I. Majorat.

Chât. de Libějitz, Bohême, et Vienne III, Rennweg 2. — Premier majoataire: le prince Adam-François, né 25 sept. 1680, † 11 juin 1732; acquisition par héritage du duché de Krumau (Bohême), succession de la veuve du dernier prince d'Eggenberg, 1719, et Duc de Krumau, Vienne 28 sept. 1723; le prince Joseph-Jean, né 27 janv. 1769, † 19 déc. 1833, cède le second majorat à son frère cadet (v. ci-dessous) 13 déc. 1802; membre hér. de la Chambre des seigneurs d'Autriche, Vienne 18 avril 1861. — V. l'édition de 1849, p. 190.

Adolphe-Joseph-Jean-Édouard 8e *prince de Schwarzenberg*, landgrave princier de Kleggau, comte de Sulz, duc de Krumau, né à Vienne 18 mars 1832, fils du 7e pr. Jean - Adolphe, né 22 mai 1799, † 15 sept. 1888, et d'Éléonore

née psse de Liechtenstein, née 26 déc. 1812, m. 23 mai 1830, † 27 juill. 1873; mbre hér. de la Chre des sgrs d'Autriche, cons. int. imp. et roy., maj. en retr., chev. de l'O. autr. de la Toison d'Or etc.; m. à Vienne 4juin 1857 à — *Ida* psse de Liechtenstein, née 17 sept. 1839, DdP. et DCr.

Enfants: 1) Psse *Éléonore*-Jeanne-Marie, née à Seebenstein 24 juin 1858, DdP. et DCr.; m. à Vienne 22 mai 1883 à Henri cte de Lamberg, chamb. imp. et roy. et cons. int., gén. de cav. en retr. [*Ottenstein*, Basse-Autr., et *Steyr*.]

2) Pr. hér. *Jean*-Népomucène-Adolphe-Marie-Hubert-Maximin, né à Vienne 29 mai 1860, cons. int. imp. et roy., capit. de rés. du 14e rég. de drag.; m. à Vienne 27 août 1889 à — *Thérèse* ctesse de Trauttmansdorff-Weinsberg, née 9 févr. 1870, DdP. et DCr. [*Protiwin* et *Frauenberg*, Bohême, et chât. de *Neuwaldegg* près Vienne.]

Enfants: (1) Pr. *Adolphe*-Jean-Marie-François-Joseph-Hubert-Agapit, né à Frauenberg 18 août 1890, cadet de rés. du rég. d'uhl. no 2.

(2) Pr. *Charles*-Félix-Benoît-Marie-Hubert-Médard, né à Frauenberg 8 juin 1892.

(3) Psse Ida-Huberte-Marie-Bénédicte-Thérèse-Vincente-Melitha, née à Vienne 10 mars 1894.

(4) Psse *Joséphine*-Gabrielle-Marie-Bénédicte-Huberte-Candide, née au chât. de Protiwin 30 oct. 1895.

(5) Psse *Anne*-Marie-Benoîte-Huberte-Vincente, } nés au chât. de Frauen-
(6) Pr. *Edmond*-Charles-Marie-Benoît-Hubert, } berg 23 sept. 1897.

(7) Psse Maria-Benedicta-Huberta-Jerona-Lydia, née au chât. de Protiwin 27 mars 1900.

(8) Psse *Thérèse*-Marie-Ida-Benedicta-Huberta-Stanislava-Martina, née à Protiwin 11 nov. 1905.

3) Psse *Françoise* de Paule, née à Frauenberg 21 sept. 1861, DdP. et DCr.; m. à Vienne 14 avril 1880 à Nicolas cte d'Esterházy, bar. de Galántha, cte de Forchtenstein, cons. int. imp. et roy. [*Csácvar* près Stuhlweissenbourg.]

4) Pr. *Aloyse*-Jean-Marie-Apollinaire-Hubert, né à Libějitz 23 juill. 1863, lt. dans la rés. du 1er rég. d'uhl. autr. [*Aszar* près Kis-Bér.]

5) Psse *Marie*-Aloïse, née à Vienne 31 mars 1865, religieuse au couvent des sœurs bénédictines à Smichow près de Prague.

6) Pr. *Félix*-Médard-Hubert, né à Libějitz 8 juin 1867, col. comm. le 14e rég. de drag.; m. à Kleinheubach 15 juin 1897 à — *Anne* psse de Löwenstein-Wertheim, née 28 sept. 1873, DdP. imp. et roy. et DCr. *[Brandeis-s.-E.]*

Enfants: (1) Pr. *Joseph*-Marie-Adolphe-Pie-Tite, né à Presbourg 3 janv. 1900.

(2) Psse *Sophie*-Ida-Marie-Benoîte-Françoise, } nées à Presbourg 9 mars
(3) Psse *Marie*-Thérèse-Élisabeth-Joséphine-Scolastique, } 1901.

(4) Pr. *Henri*-Charles-Borromée-Marie-François de Salès, né à Presbourg 29 janv. 1903.

(5) Psse *Éléonore*-Marie-Annonciada-Françoise de Paule-Françoise d'Assise-Josèphe-Benoîte-Carola-Barromée, née à Vienne 1er avril 1904.

7) Pr. *Georges*-Marie-Hubert-Pantaléon, né à Libějitz 27 juill. 1870, capit. au 2e rég. d'uhl. autr., attaché milit. à Madrid.

8) Psse *Thérèse*-Marie-Huberte-Agnès-Françoise-Hermengilde, née à Wittingau 13 avril 1873. *[Vienne.]*

Sœur.

† Psse Marie-Léopoldine, née à Vienne 2 nov. 1833, † à Prague 8 févr. 1909; m. à Vienne 23 juin 1851 à Ernest cte de Waldstein-Wartenberg, † à Prague 1er août 1904.

II. Majorat.

Worlik, Bohême, et Prague, Ursulinergasse 6. — Auteur: le prince Charles-Philippe, né 15 avril 1771, † 15 oct. 1820, frère cadet du prince Joseph-Jean (v. Premier majorat); complètement autr. des armes, Paris 21 avril 1814; membre hér. de la Chambre des seigneurs d'Autriche, Vienne 18 avril 1861. — V. l'édition de 1849, p. 192.

Charles-Frédéric-Jean-Alphonse-Ignace-Alexandre-Marie *prince de Schwarzenberg*, landgrave princier de Kleggau, comte de Sulz, né à Prague 26 févr. 1886, fils du pr. Charles, né à Čimelič 1er juill. 1859, † à Worlik 4 oct. 1913, et de sa 1re femme Marie née ctesse Kinsky de Wchinitz et Tettau, née 18 oct. 1866, m. à Vienne 20 mai 1885, † 11 mai 1889; succ. à son père; mbre hér. de la Chre des sgrs d'Autriche, lt. de rés. du 2e rég. d'uhl.; m. à Vienne 5 févr. 1910 à — *Éléonore* ctesse de Clam-Gallas, née à Friedland 4 nov. 1887, DCr.

Fils: 1) Pr. *Charles*-François-Frédéric-Marie-Joseph-Jean-Népomucène, né à Čimelič 5 juill. 1911.

2) Pr. *François*-Frédéric-Marie, né à Prague 24 mars 1913.

Frères et sœurs consanguins.

1. Pr. *Ernest*-Jean-Népomucène-Benoît-Joseph-Marie, née à Wossow 11 oct. 1892.
2. Psse *Marie*-Wilhelmine-Éléonore-Josèphe, née à Wossow 8 juin 1896.
3. Psse *Éléonore*-Marie-Anne-Josèphe-Ida, née à Wossow 15 août 1899.
4. Pr. *Jean*-Nepomucène-Erkinger-Alfred-Joseph-Marie-Pierre, né à Prague 31 janv. 1903.

Belle-mère.

Psse douair. *Ida* née ctesse Hoyos, baronne de Stüchsenstein, née 31 août 1870, m. à Vienne 24 nov. 1894, DdP. et DCr. autr., D. de la Cr. d'honn. de l'O. souv. de Malte. [. . . .]

Frère et sœurs du père

du mariage du gd-père le pr. Charles, né à Prague 5 juill. 1824, † ibidem 29 mars 1904, avec Wilhelmine née psse d'Oettingen-Oettingen et d'Oettingen-Wallerstein, née 30 déc. 1833, m. à Prague 5 mars 1853, † à Prague 18 déc. 1910.

1. Psse *Gabrielle*-Joséphine-Marie-Denise, née à Prague 9 oct. 1856, DdP. et DCr.; m. à Prague 23 mai 1882 à François cte de Silva-Tarouca. [. . . .]
2. Psse *Ida*-Marie-Albertine, née à Prague 8 avril 1861; m. 2 sept. 1886 à Jean comte Lažansky de Bukowa. [. . . .]
3. Pr. *Frédéric*-Edmond-Marcel, né à Worlik 30 oct. 1862, Dr. en droit, mbre à vie de la Chre des sgrs d'Autriche, cons. int. imp. et roy., prés. du cons. d'économie nationale de Bohême, lt. de landwehr autr.; m. à Prague 2 juill. 1890 à — *Christine* ctesse de Schönborn, née 11 juin 1872, DdP. et DCr. [*Tochowitz*, Bohême, et *Prague*.]
4. Psse *Marie*-Gabrielle-Anne-Françoise, née à Worlik 2 oct. 1869, DdP. et DCr.; m. à Prague 23 janv. 1895 à Ferdinand cte hér. de Trauttmansdorff-Weinsberg.

Solms.

Maison du Lahngau, connue authentiquement depuis Marquard de Solms (nom d'un ancien château, aujourd'hui village d'Oberndorf, sur l'affluent du même nom de la Lahn) 1129; comte de Solms à Braunfels (v. ci-dessous) 1226; les tiges ci-dessous descendent de deux fils du comte Othon de Solms-Braunfels, † 27 oct. 1409. — V. les éditions de 1834, p. 219; 1836, p. 242, et 1848, p. 204.

A. Tige de Bernard: Solms-Braunfels.

Évangéliques et catholiques. — Braunfels près Wetzlar, Prusse Rhénane. — Souche: Bernard II comte de Solms-Braunfels, seigneur de Greifenstein et Hungen, † 6 août 1459; Prince du Saint Empire avec rectification des armes et la qualification de „Hochgeboren",

Francfort-s./le-M. 22 mai 1742; reconnaissance par la Saxe électorale 5 août 1743; le droit de primogéniture institué 18 oct 1783; membre héréditaire de la Première Chambre du gd- duché de Hesse 17 déc. 1820: membre hér. de la Chambre des seigneurs de Prusse 12 oct. 1854; confirmation hess. du droit de tous les membres de la maison, de se qualifier d'Altesses Sérénissimes, Darmstadt 22 août 1912. — V. l'édition de 1848, p. 204. — Les cadets portent le titre de princes ou princesses de Solms-Braunfels avec la qualification d'Alt. Sérén.

Georges-Frédéric-Victor-Henri-Joseph-Guillaume-Marie-Jean-Emmanuel 7e *prince de Solms-Braunfels*, comte de Greifenstein, Lichtenstein et Hungen, ainsi que de Tecklembourg, Crichingen et Lingen, seigneur de Münzenberg, Rhéda, Wildenfels, Sonnenwalde, Püttlingen, Dorstweiler et Beaucourt, né à Francfort-s./le-M. 13 déc. 1890, fils du 6e pr. Georges, né 18 mars 1836, † 3 avril 1891; mbre hér. de la Ire Chre du gd-duché de Hesse et de la Chre des sgrs de Prusse (pas encore entré dans ces deux Chres); m. à Naples 8 mai 1913 à — *Béatrice* ctesse Saluzzo des princes Saluzzo, née 29 nov. 1888.

Sœurs (catholiques).

1. Psse *Marie*-Françoise de Paule-Antoinette-Caroline-Frédérique-Amélie-Catherine, née à Bade-Bade 20 oct. 1879; m. à Naples 9 févr. 1901 à Luigi Gaetani dell' Aquila d' Aragona des duchi di Laurenzana.
2. Psse *Louise*-Anne-Ernestine-Marguerite-Élisabeth-Marie-Gabrielle, née à Bade 11 sept. 1885.

Mère.

Psse douair. *Emmanuèle*-Marie-Christine-Valentine de Solms-Braunfels, née des principi di Tricase-Moliterno, née à Naples 19 févr. 1854 (cath.); m. à Lugano 5 août 1878 (remariée à Cologne 16 mai 1895 à Alexandre pr. de Hohenlohe-Schillingsfürst, de Ratibor et Corvey).

Frères et sœur du père

du mariage du gd-père, le pr. Guillaume, né 30 déc. 1801, † 12 sept. 1868, avec Marie née ctesse Kinsky, née 19 juin 1809, m. 8 août 1831, † 5 déc. 1892.

1. Psse *Élisabeth*-Frédérique-Ernestine-Thérèse-Marie-Ferdinande-Wilhelmine, née à Dusseldorf 12 nov. 1837 (cath.). *[Gênes.]*
2. † Pr. Albert-Frédéric-Ernest-Bernard-Guillaume, né à Dusseldorf 10 févr. 1841, † à Wiesbade 8 mars 1901, maj. à la s. de l'a. pruss.; m. à Wiesbade 5 sept. 1889 à — *Ebba*-Louisa-Charlotte de Lavonius, née à Helsingfors 19 févr. 1850 (cath.). *[Braunfels.]*
3. † Pr. Hermann, né à Dusseldorf 8 oct. 1845, † 30 août 1900; m.: 1° à Darmstadt 30 avril 1872 à Marie psse de Solms-Braunfels, née à Zinkau 26 juin 1852 (cath.), † 23 juill. 1882; 2° à Gera 17 nov. 1887 à — *Élisabeth* psse Reuss, branche cadette, née 27 oct. 1859. [*Hungen*, Hesse.]
   Enfants: a) du 1er lit: 1) Psse *Frédérique*-Marie-Thérèse-Sophie-Éléonore-Eugénie-Ernestine, née à Bonn 29 mars 1873 (cath.), DCr.; m. à Darmstadt 19 mai 1896 à François-Joseph pr. d'Isembourg.
   b) du 2d lit: 2) Psse *Marie-Agnès*, née à Potsdam 5 déc. 1888.
   3) Psse *Hélène*, née à Berlin 15 févr. 1890.
   4) Pr. *Ernest-Auguste*-Adolphe-Guillaume-Frédéric-Hermann-Albert-Bernard-Marie, né à Darmstadt 10 mars 1892, étudiant en droit.

Frères du grand-père

du mariage du bisaïeul, le pr. Frédéric-Guillaume, né 22 oct. 1770, † 13 avril 1814, avec Frédérique née psse de Mecklembourg-Strélitz, psse douair. (Louis, † 28 déc. 1796) de Prusse, née 2 mars 1778, m. 10 janv. 1798, † 29 juin 1841 (remariée 29 mai/29 août 1815 à Ernest August, duc de Cumberland, roi de Hanovre).

1. † Pr. Alexandre, né 12 mars 1807 (cath.), † 20 févr. 1867; m. 10 oct. 1863 à Louise baronne de Landsberg-Velen-Steinfurt, née 1er nov. 1835, † 11 janv. 1894.

Fils (cath.): Pr. *Frédéric*-Engilbert-Alexandre-Aloyse-Hubert-Marie, né à Drensteinfurt 23 sept. 1864, major pruss. à la s. de l'armée; m. à Fürstenberg 24 sept. 1896 à — *Marie-Thérèse* ctesse de Westphalen-à-Fürstenberg, née 11 sept. 1868. *[Fürstenberg.]*

Enfants (cath.): (1) Psse *Catherine*-Wilhelmine-Louise-Marie-Elisabeth-Antoinette-Bernhardine, née à Braunfels 29 août 1901.

(2) Pr. Alexandre-Ernest-August-Ignace-Joseph, né à Braunfels 5 août 1903.

(3) Pr. *François-Joseph*-Frédéric-Antoine-Bernard, né à Braunfels 8 juin 1906.

2. † Pr. Charles, né 27 juill. 1812 (cath.), † 13 nov. 1875; m. 3 déc. 1845 à Sophie psse douair. (François, † 31 déc. 1842) de Salm-Salm née psse de Löwenstein-Wertheim-Rosenberg, née 9 août 1814, † 9 juin 1876.

Enfants (cath.): 1) Psse Eulalie-Marie-Sophie-Dorothée, née à Kleinheubach 6 févr. 1851; m. à Bade 12 mars 1874 à Édouard pr. de Ligne, † à Neuville-sous-Huy 17 oct. 1911.

2) Pr. *Alexandre*-Frédéric-Charles-Marie, né à Podiebrad 4 nov. 1855, cons. int. et chamb. imp. et roy., major de rés. du 8e rég. de huss. autr., chev. de l'O. bav. de St-George etc.; m. à Francfort-s./le-Mein 19 janv. 1891 à — *Espérance* baronne d'Erlanger, née 5 oct. 1870, dame hon. de l'O. bav. de Thérèse. [*Ober-Waltersdorf*, Basse-Autriche.]

Enfants: (1) Pr. *Charles*-Louis-Édouard-Alexandre, né à Francfort-s./le-M. 20 janv. 1892, enseigne de rés. autr. du rég. de drag. no 6.

(2) Psse *Mathilde*-Marie-Paule, née à Ober-Waltersdorf 8 avril 1894.

(3) Psse *Frédérique*-Sophie-Marie, née à Ober-Waltersdorf 5 août 1896.

B. Tige de Jean: Solms-Lich.

Auteur: Jean comte de Solms-Braunfels, † 1457, seigneur des bailliages de Lich-Hohensolms et Laubach (v. ci-dessous); acquisition par héritage de Rödelheim et Assenheim 1461; survivance du fief de Pouch avec Rösa (rég. de Mersebourg, prov. de Saxe, Prusse) 1530; acquisition de Sonnenwalde (Basse-Lusace) 1537; les maisons ci-dessous descendent de deux fils du comte Philippe, né 1468, † 3 oct. 1544.

a. Solms-Hohensolms-Lich.

Évangéliques et catholiques. — Lich, Hesse-Supérieure, gd-duché de Hesse, et Hohensolms, cercle de Wetzlar, Prusse Rhénane. — Auteur: Regnard Ier, comte de Solms-Lich et Hohensolms, né 12 oct. 1491, † 23 sept. 1562, qui fit partage avec le fils de son frère cadet 9 nov. 1548; séparation de la branche de Solms-Hohensolms vers 1560, qui à l'extinction de la branche aînée, celle de Solms-Lich, prit le nom de „Solms-Hohensolms-Lich" 1718; Prince du Saint Empire avec la qualification de „Hochgeboren", Francfort-s./le-M. 14 juill. 1792; reconnaissance pour le Palatinat électoral de Bavière 4 oct. 1792; membre hér. de la Première Chambre du gd-duché de Hesse 17 déc. 1820 et de la Chambre des seigneurs de Prusse 12 oct. 1854; confirmation minist. hess. du droit de tous les membres de la maison princière de se qualifier d'Altesses Sérénissimes, Darmstadt 28 mai 1910. — V. l'édition de 1848, p. 205. — Les cadets portent le titre de princes ou princesses de Solms-Hohensolms-Lich avec la qualification d'Alt. Sérén.

Charles-Ferdinand-Guillaume 6e *prince de Solms-Hohensolms-Lich*, cte de Tecklembourg, Crichingen et Lingen, Sgr de Münzenberg, Rhéda, Wildenfels, Sonnenwalde, Püttlingen, Dorschweiler et Beaucourt, né à Lich 27 juin 1866, fils du 5e pr. Hermann, né 15 avril 1838, † 16 sept. 1899, et d'Agnès née ctesse de Stolberg-Wernigerode, née 21 mai 1842, m. à Jannowitz 20 juin 1865, † à Hohensolms 12 mai 1904; mbre hér. de la Chre des Sgrs de Prusse, mbre hér. et 2e prés. de la Première Chre du gd-duché de Hesse, capit. de cav. pruss. à la s. de l'a., chev. de droit de l'O. de St-Jean; m. à Wernigerode 16 oct. 1894 à — *Emma* psse de Stolberg-Wernigerode, née 20 juill. 1875.

Enfants: 1) Pr. hér. *Philippe-Hermann*-Othon, né à Wernigerode 13 sept. 1895.
2) Psse *Anne-Agnès*, née à Ilsenbourg 11 janv. 1899.
3) Psse *Élisabeth*, née à Lich 19 nov. 1903.
4) Psse *Jeanne*-Marie, née à Lich 17 déc. 1905.

Frère et sœurs.

1. Pr. *Regnard-Louis*, né à Lich 17 sept. 1867, major, affecté à l'état-major du rég. de huss. no 7; m. à Klitschdorf 14 nov. 1898 à — *Marka* ctesse de Solms-Sonnenwalde, née 20 mars 1879. *[Bonn.]*
   Enfants: 1) Psse Rose-Hélène, née à Hohensolms 14 août 1901.
   2) Pr. *Hermann-Otto*-Guillaume-Louis, né à Potsdam 12 oct. 1902.
   3) Pr. *Charles*-Frédéric, né à Potsdam 12 nov. 1903.
   4) Psse *Frédérique*-Marie-Agnès-Louise, née à Potsdam 13 sept. 1905.
   5) Psse *Christine*-Éléonore, née à Potsdam 10 déc. 1908.
   6) Psse Marie-Anne-Marguerite-Françoise, née à Potsdam 19 déc. 1910.
2. Psse *Anne-Élisabeth*, née à Lich 20 sept. 1868; m. à Lich 28 sept. 1889 à Jean cte de Lynar. *[. . . .]*
3. Psse *Éléonore*-Ernestine-Marie, née à Lich 17 sept. 1871, propr. du rég. d'inf. de la garde du corps hess. „Grossherzogin" no 117; m. à Darmstadt 2 févr. 1905 à Ernest-Louis gd-duc de Hesse et du Rhin.
4. Psse *Marie-Mathilde*, née à Lich 24 août 1873; m. à Lich 28 avril 1898 à Richard-Emile cte de Dohna-Schlobitten. [*Behlenhof* près Schlobitten.]
5. Psse *Caroline*, née à Lich 27 mai 1877; m. à Lich 26 mai 1904 à Clovis pr., act. landgrave de Hesse(-Philippsthal-Barchfeld), Alt.
6. Psse *Dorothée*-Anne-Agnès, née à Lich 20 oct. 1883; m. à Lich 24 mai 1910 à Hermann pr. de Stolberg-Wernigerode, † 1er juin 1913.

Frère et sœur du père

du mariage du gd-père le pr. Ferdinand, né 28 juill. 1806, † 15 août 1876, avec Caroline née ctesse de Collalto et San Salvatore, née 18 janv. 1818, m. 18 janv. 1836, † 27 nov. 1855.

1. Psse *Marie*-Louise-Henriette-Caroline, née à Hohensolms 19 févr. 1837 (cath.). *[Lich.]*
2. † Pr. Louis-Antoine-Jean-Édouard-Alphonse-Frédéric-Ferdinand, né à Pirnitz 8 avril 1851, † à Lich 24 oct. 1913; m. à Lübbenau 25 juin 1885 à — *Louise* ctesse de Lynar, née 10 oct. 1864. *[Lich.]*
   Enfants: 1) Pr. *Ferdinand*-Maximilien-Hermann-Louis, né à Lübbenau 25 mai 1886, lt. pruss. au rég. d'inf. no 94. *[Weimar.]*
   2) Pr. *Louis*-Frédéric, né à Potsdam 28 oct. 1888, lt. pruss. au bat. de chass. no 11. *[Marbourg.]*
   3) † Pr. Maximilien-Frédéric, né à Lich 26 sept. 1890, † à l'île de Pagan, Marianes, 20 juin 1913, lt. de vaiss. dans la marine allem. à bord du croiseur „Gneisenau".
   4) Psse *Hélène*-Berthe-Marie-Louise, née à Lich 9 avril 1892.

b. Solms-Laubach.

Auteur: Othon comte de Solms-Lich, né 11 mai 1496, † 14 mai 1522, dont un fils, Frédéric-Magnus, reçut Sonnenwalde et Pouch de son gd-père vers 1540, et les bailliages de Rödelheim, Assenheim et Laubach (Hesse-Sup., gd-duché de Hesse) de son oncle (v. ci-dessus), 9 nov. 1548; les lignes ci-dessous descendent de deux fils de Jean-Georges Ier comte de Solms-Laubach, seigneur de Rödelheim et Assenheim, né 26 nov. 1547, † 19 août 1600.

I. Ligne de Sonnenwalde.

Évangéliques. — Auteur: Henri-Guillaume comte de Solms-Laubach, seigneur de Sonnenwalde et Pouch, né 21 mars 1583, † 21 mars 1632; les branches ci-dessous descendent de deux fils du comte Othon-Guillaume, né 25 août 1701, † 8 févr. 1737; partage définitif des possessions entre les chefs de ces branches, qui fit échoir à la seconde branche la seigneurie immédiate de Sonnenwalde et les terres de Vieux-Pouch, 1820; le chef de famille n'a pas droit au titre

d'„Erlaucht", parce que les possessions ne sont pas du territoire ci-devant immédiat; les membres de cette ligne, reconnus, cependant, comme faisant partie de la haute noblesse par rescrit minist. pruss. en date du 6 févr. 1886, portent le titre de comtes ou comtesses de Solms-Sonnenwalde.

1re Branche: Solms-Rösa.

Rösa, régence de Mersebourg. — Auteur: Charles-Georges-Henri comte de Solms-Sonnenwalde, né 28 avril 1728, † 21 juill. 1796; acquisition de Rösa 1820.

Frédéric-Émile-Detlev *comte de Solms-Sonnenwalde*, né à Radajewice 22 févr. 1864, fils du cte Frédéric, né à Dessau 30 déc. 1829, † à Rösa 3 janv. 1906, et de Thérèse d'Eller-Eberstein, née 1er sept. 1838, m. à Patthorst 21 juin 1862, † 29 déc. 1882; propr. des seigneuries fidéicommissaires (acquises par héritage de la maison d'Eller-Eberstein) de Patthorst et Bussstedt, Westphalie, major pruss. à la s. de l'armée.

Sœur.

Ctesse *Mathilde*-Louise-Thérèse, née à Radajewice 22 févr. 1864; m à Rösa 9 mars 1888 à Charles baron d'Eller-Eberstein, † à Hanovre 27 mai 1908, LtG. pruss. en disp. *[Hanovre.]*

Frères du grand-père

du mariage du bisaïeul, le cte Charles, né 15 oct. 1761, † 25 déc. 1835, avec Jeanne-Charlotte de Prittwitz, née 18 févr. 1766, m. 4 nov. 1788, † 29 avril 1842.

1. † Cte Charles, né 5 nov. 1789 † 10 mai 1829; m. 22 oct. 1816 à Marie-Anne de Paczinski et Tenczin, née 16 sept. 1799, † 7 mars 1884.
   Fille (cath.): † Ctesse Berthe-Ulrique-Amélie, née à Schiroslawitz 11 sept. 1821, † à Breslau 27 déc. 1912.
2. † Cte Othon, née 22 oct. 1810, † 24 déc. 1890; m. 30 mai 1843 à Angélique de Schmettau, née 2 févr. 1813, † 2 janv. 1881.
   Fils: 1) † Cte Maximilien-Othon-Gustave, né à Schmarke-Ellgut 9 oct. 1846, † à Carlsruhe, Bade, 23 juin 1907, major pruss. en retr.; chev. hon. de l'O. de St-Jean etc.; m. à Worms 24 avril 1884 à — *Marie*-Anne-Joséphine-Élisabeth Dœrr, née à Worms 29 déc. 1858. *[Carlsruhe.]*
   2) Cte *Detlev*-Regnard-Othon-Maximilien, né à Wohlau 5 oct. 1857, major pruss. en retr. [*Gross-Osten-Niebe*, cercle de Guhrau]; m. à Palzig 3 août 1892 à Marie-Bernardine-Valesca-Eugénie-Elfriede-Marguerite de Zastrow, née à Hammer 14 sept. 1874 (mariage dissous par divorce 14 janv. 1910; remariée à Berlin 15 déc. 1910 à Oscar Schellbach, lt. pruss. *[Insterbourg]*).

2e Branche: Solms-Sonnenwalde.

Sonnenwalde, régence de Francfort-s./l'Oder. — Auteur: Victor-Frédéric comte de Solms-Sonnenwalde, né 16 sept. 1730, † 24 déc. 1783; acquisition par héritage d'un sixième de la seigneurie de Vieux-Pouch 1769, et du reste de cette seigneurie jusqu'en 1818; membre héréditaire de la Chambre des seigneurs de Prusse 12 oct. 1854.

Pierre-Clément-Théodore *comte de Solms-Sonnenwalde*, né à Wurschen 27 avril 1840, fils du cte Théodore, né 6 févr. 1814, † 28 déc. 1890 et de Claire-Marie née de Rex-Thielau, née 7 déc. 1815, m. 2 avril 1837, † 15 nov. 1886; succ. à son père dans la sgrie de Sonnenwalde; mbre hér. de la Chre des sgrs de Prusse; seigneur de Wurschen, Nechern et Belgern dans le royaume de Saxe, sgr d'Alt-Pouch, copropriétaire de Pouch, col. pruss. à la s. de l'a., chev. de droit de l'O. de St-Jean; m. à Sonnenwalde 24 mai 1868 à Catherine ctesse de Solms-Sonnenwalde, née 23 mai 1843, † 2 déc. 1895.

Filles: 1) Ctesse *Élisabeth*-Alvine-Claire-Clémentine, née à Sonnenwalde 24 mars 1869, D. hon du chapitre de Heiligengrabe. *[Sonnenwalde.]*

2) Ctesse *Marguerite*-Théodore-Constance-Amélie, née à Brandebourg-sur-le-Havel 30 juin 1870; m. à Sonnenwalde 22 sept. 1894 à Jobst-Hermann comte et noble seigneur de Lippe-Weissenfeld.

3) Ctesse *Adrienne*-Catherine-Félicité, née à Potsdam 7 mars 1873. *[Sonnenwalde.]*
4) Ctesse *Martine*-Hélène-Fanny-Marie, née à Charlottenbourg 27 févr. 1883. *[Sonnenwalde.]*

Frère et sœur.

1. Ctesse *Marka*-Clémentine-Théodore-Christine, née à Wurschen 24 mai 1838; m. à Berlin 9 juin 1857 à Georges cte d'Arnim, † 20 oct. 1881. *[Berlin.]*
2. † Cte Othon, né 14 juin 1845, † 27 oct. 1886; m. 25 avril 1878 à Hélène ctesse de Solms-Baruth, née 29 sept. 1854, † 17 avril 1886.

Enfants: 1) Ctesse *Marka*-Claire-Rose, née à Potsdam 20 mars 1879; m. au chât. de Klitschdorf 14 nov. 1898 à Regnard-Louis pr. de Solms-Hohensolms-Lich, Alt. Sérén.
2) Ctesse *Erica*-Hélène-Marie-Agnès, née à Potsdam 4 mars 1880; m. à Klitschdorf 30 juill. 1900 à Eberhard cte de Stolberg-Wernigerode.
3) Ctesse *Clémentine*-Gabrielle-Justine, née à Potsdam 13 avril 1881; m. à Klitschdorf 14 nov. 1900 à Hugues cte de Castell-Rüdenhausen.
4) Ctesse *Fréda*-Marie-Adélaïde, née à Potsdam 18 juill. 1882; m. à Klitschdorf 18 juill. 1903 à Armand cte de Castell-Rüdenhausen.
5) Cte *Guillaume*-Théodore-Frédéric, né à Potsdam 11 avril 1886, lt. pruss. au rég. de huss. de la garde du Corps, détaché au corps d'art. hess. (1er rég. d'art. de camp. no 25). *[Darmstadt.]*

II. Ligne de Baruth.

Auteur: Jean Georges II comte de Solms-Laubach, seigneur de Wildenfels et Baruth, né 19 nov. 1591, † 4 déc. 1632; acquisition par héritage d'une partie des bailliages de Rödelheim et Assenheim 5 sept. 1635; partage des possessions entre les fils de l'auteur, desquels descendent les branches ci-dessous, 30 oct. 1665.

1re Branche: Solms-Rödelheim-et-Assenheim.

Luthériens. — Assenheim, Hesse-Sup., gd-duché de Hesse et Rödelheim, prov. de Hesse-Nassau. — Auteur: Jean-Auguste comte de Solms-Rödelheim, né 7 juin 1623, † 23 nov. 1680; acquisition par héritage du reste des bailliages de Rödelheim et Assenheim 6 août 1676, membre hér. de la Première Chambre du gd-duché de Hesse 17 déc. 1820; membre hér. de la Chambre des seigneurs de Prusse 12 oct. 1854. — V. l'édition de 1848, p. 263. — Les cadets portent le titre de comtes ou comtesses de Solms-Rödelheim-et-Assenheim.

Charles-*François comte de Solms-Rödelheim et Assenheim*, né à Assenheim 15 déc. 1864, fils du cte Maximilien, né 14 avril 1826, † 15 févr. 1892. et de Thècle née ctesse de Solms-Laubach, née 4 juin 1835, m. 1er juin 1861, † 17 janv. 1892; succ. à son père; mbre hér. de la Chre des sgrs de Prusse et de la Première Chre du gd-duché de Hesse; capit. d'inf. à la s. de l'a. pruss., chev. hon. de l'O. de St-Jean; m.: 1° à Ettal 26 oct. 1892 à Anastasie ctesse de Pappenheim, née à Pappenheim 9 mars 1863, † à Assenheim 5 juill. 1904; 2° à Castell 25 juill. 1907 à — *Jenny* ctesse de Castell-Castell, née 22 juin 1866.

Enfants du 1er lit: 1) Cte hér. *Maximilien*-Louis, né à Assenheim 24 sept. 1893.
2) Cte *Joachim*-Ernest, né à Assenheim 13 juin 1896.
3) Ctesse *Editha*-Thècle, née à Assenheim 23 mai 1897.
4) Ctesse *Anne-Hedwige*, née à Assenheim 26 mai 1903.

Frère et sœurs.

1. Ctesse *Sophie*, née à Assenheim 20 sept. 1866. [*Dorheim*, Hesse].
2. Cte *Ernest*, né à Assenheim 8 juill. 1868, Dr. rer. polit., lt. pruss. en retr.; m. à Schönweide près Plön 2 juill. 1903 à — *Anne*-Conradine-Berthe ctesse de Platen-Hallermund, née 14 avril 1874. [*Dorheim*. Hesse.]

Fils: 1) Cte *Charles*-Alexandre-Françoise-Maximilien, né à Strasbourg 1er août 1906.
2) Cte *Maximilien (Max)*-Ernest-Guillaume, né à Strasbourg 16 mai 1910.

3. Ctesse *Anne*, née à Assenheim 29 oct. 1869. [*Dorheim*, Hesse.]
4. Ctesse *Marie*, née à Assenheim 15 juin 1873. [*Dorheim*, Hesse.]

Frère du père

du mariage du gd-père, le cte Charles, né 15 mai 1790, † 18 mars 1844, avec Amélie ctesse d'Erbach-Schönberg, née 9 août 1795, m. 1er janv. 1824, † 22 juin 1875.

† Cte Othon, né à Assenheim 5 juin 1829, † à Altenhagen 31 août 1904, m. à Schlemmin 7 déc. 1865 à Emma-Caroline-Henriette de Thun, veuve ctesse (Jean, † 20 juill. 1862) de Stolberg-Wernigerode née à Berlin 10 juin 1834, † à Altenhagen 18 mai 1900. *[Altenhagen*, Poméranie.*]*

Enfants: 1) Ctesse *Berthe*-Thècle, née à Rödelheim 17 juin 1869; m. à Schlemmin 14 déc. 1892 à Léonard cte de Stolberg-Wernigerode.

2) Cte *Cunon*, né à Altenhagen 7 août 1872, écuyer tranchant hér. dans la Nouvelle-Poméranie, lt. pruss. en retr., chev. hon de l'O. de St-Jean. *[Altenhagen.]*

2e Branche de Laubach.

Auteur: Jean-Frédéric comte de Solms-Laubach, seigneur de Wildenfels, né 19 févr. 1625, † 10 déc. 1696; acquisition par héritage d'un cinquième de la seigneurie de Laubach, à l'extinction d'une branche aînée, 6 août 1676; acquisition du reste de cette seigneurie jusqu'en 1696; partage des possessions entre deux fils de l'auteur, desquels descendent les rameaux, ci-dessous, 15 oct. 1709.

1er Rameau: Solms-Laubach.

Luthériens. — Laubach, Hesse-Sup., gd-duché de Hesse. — Auteur: Frédéric-Ernest comte de Solms-Laubach, seigneur de Laubach, né 26 mars 1671, † 26 janv. 1723; membre hér. de la Première Chambre du gd-duché de Hesse 17 déc. 1820. — V. l'édition de 1848, p. 264. — Les cadets portent le titre de comtes ou comtesses de Solms-Laubach.

Georges-Frédéric comte de Solms-Laubach, né à Laubach 7 mars 1899, fils du cte Othon, né à Laubach 26 mai 1860, † à Laubach 9 sept. 1904; succ. à son père sous la tutelle du cte Guillaume (v. ci-dessous).

Frères et sœur.

1. Cte *Bernard-Bruno*, né à Arnsburg 4 mars 1900.
2. Ctesse *Marianne-Berthe*, née à Laubach 22 mars 1901.
3. Cte *Frédéric-Botho*, né à Laubach 23 avril 1902.

Mère.

Ctesse douair. Emma de Solms-Laubach née psse d'Ysenbourg-et-Büdingen-à-Büdingen, Alt. Sér., née 28 août 1870, m. à Büdingen 14 avril 1898.

Frères et sœurs du père

du mariage du gd-père le cte Frédéric, né 23 juin 1833, † 1er sept. 1900, avec Marianne née ctesse de Stolberg-Wernigerode, née 6 sept. 1836, m. à Jannowitz 23 juin 1859, † à Laubach 13 août 1910.

1. Cte *Guillaume*, né à Jannowitz 15 août 1861, landrat pruss. en retr., capit. de cav. à la s. de l'a. pruss.; m. à Wernigerode 23 mai 1902 à — *Marie* psse de Stolberg-Wernigerode, Alt. Sérén., née 5 oct. 1872. [Chât. d'*Arnsburg* près Lich.]
2. Ctesse *Elisabeth*, née à Laubach 29 oct. 1862; m. à Laubach 30 août 1866 à Henri XXV pr. Reuss br. cad., Alt. Sérén., † 25 août 1911.
3. Ctesse *Madeleine*-Bénigne, née à Jannowitz 11 déc. 1863 [*Vevey*, Suisse]; m. à Laubach 18 sept. 1884 (mariage dissous par divorce 4 juin 1907) à Henri XXVIII alors pr. Reuss br. cad., Alt. Sérén, actuellement cte de Dürrenberg.
4. Ctesse *Marie*, née à Arnsburg 25 avril 1865; m. à Arnsburg 30 juill. 1901 à Georges de Schwertzell de Willingshausen. *[Willingshausen.]*
5. Cte *Frédéric-Ernest*, né à Arnsburg 16 avril 1867. [*Arnsburg*, Hesse-Supérieure.]
6. Cte *Charles*-Henri, né à Arnsburg 22 mars 1870, landrat à Lüchow, lt.

pruss. en retr.; m. à Francfort-s./le-M. 16 oct. 1911 à — *Rose* psse de Salm et de Salm-Salm, née 16 mars 1878 (cath.).
Fils : Cte . . . ., né à Fribourg-en-Br. . . sept. 1913.

7. Cte Georges-*Regnard*, né à Arnsburg 28 févr. 1872, capit. pruss. à la s. de l'a. *[Munich.]*
8. Ctesse *Luitgarde*-Ernestine, née à Arnsburg 17 déc. 1873. *[Arnsburg.]*
9. Cte *Jean-Albert*, né à Laubach 11 juin 1880, assess. de gouv. pruss., affecté au landrat du cercle de Templin.

Frères du grand-père

du mariage du bisaïeul le cte Othon, né 1er oct. 1799, † 22 nov. 1872, avec Luitgarde psse de Wied, née 4 mars 1813, m. 11 sept. 1832, † 9 juin 1870.

1. † Cte Ernest, né à Laubach 24 avril 1837, † à Naumbourg 11 août 1908, cons. de gouv. int. allem et dir. d'arrond. en retr., chanoine de Naumbourg; m. à Ahrensburg 31 janv. 1874 à — *Auguste* ctesse de Schimmelmann, née 13 juin 1847. *[Marbourg-s.-L.]*
   Enfants : 1) Ctesse *Adélaïde*-Odile-Fanny-Rodolphine, † nées à Laubach
   2) Ctesse *Frida*-Luitgarde-Marianne-Marie-Ernestine, † 26 juin 1875.
   3) Ctesse *Luitgarde*-Thècle-Sophie-Adéline-Augustine-Wilhelmine, née à Schlettstadt, Alsace, 17 sept. 1880.
   4) Ctesse *Manon*-Élisabeth, née à Strasbourg 3 déc. 1882.
   5) Ctesse *Érika*-Marie-Christine, née à Strasbourg 1er août 1886.
   6) Cte *Ernestothon*, né à Strasbourg 8 nov. 1890, stud. med.
2. Cte *Hermann*-Maximilien-Charles-Louis-Frédéric, né à Laubach 23 déc. 1842, prof. de botanique, chev. hon. de l'O. de St-Jean. *[Strasbourg.]*

2. Rameau de Wildenfels.

Luthériens. — Auteur : Henri-Guillaume comte de Solms-Wildenfels, né 16 mai 1675, † 15 sept. 1741, qui acheta Sachsenfeld 1722; c'est de ses fils que descendent les rameaux latéraux ci-dessous.

α) Solms-Wildenfels.

Wildenfels, royaume de Saxe. — Auteur: le comte Henri Charles, né 28 févr. 1706, † 7 oct. 1746, qui acheta Wildenfels à son père 1739; membre hér. de la Première Chambre du royaume de Saxe 4 sept. 1831. — V. l'édition de 1848, p. 265. — Les cadets portent le titre de comtes ou comtesses de Solms-Wildenfels.

Frédéric-Magnus comte de Solms-Wildenfels, né à Wildenfels 1er nov. 1886, fils du cte Frédéric-Magnus, né à Culmitzsch, Saxe-Weimar, 26 juill. 1847, † à Wildenfels 25 nov. 1910; succ. à son père; mbre hér. de la Ire Chre du royaume de Saxe, référendaire sax., lt. sax. à la s. de l'armée.

Sœurs

1. Ctesse *Sophie*, née à Wildenfels 9 févr. 1877, maîtresse du couvent noble de Joachimstein à Radmeritz, Haute-Lusace.
2. Ctesse Magna-*Marie*-Augustine-Odile, née à Wildenfels 31 août 1883.
3. Ctesse *Anne*, née à Wildenfels 14 juin 1890.
4. Ctesse *Gisèle*-Clémentine-Christophera-Carola, née à Wildenfels 30 déc. 1891; m. au chât. de Wildenfels 6 juin 1912 à Victor pr. de Wied, Alt. Sérén.

Mère.

Ctesse douair. *Anne* de Solms-Wildenfels née ctesse de Bentinck, née 4 janv. 1855. m. à la Haye 5 nov. 1874. *[Wildenfels.]*

Frère du père

du mariage du gd-père le cte Frédéric-Magnus, né 26 janv. 1811, † 24 mars 1883, avec Ida née ctesse de Castell-Castell, née 31 mars 1817, m. 5 oct. 1843, † 2 sept 1882.

Cte *Othon*-Émile-Auguste-Charles, né à Wildenfels 17 août 1854, major sax. en retr. *[Dresde.]*

Frère du bisaïeul

du mariage du trisaïeul, le cte Frédéric Magnus Ier, né 31 août 1743, † 12 févr. 1801, avec Caroline psse de Leiningen-Dagabourg-Hartenbourg, née 4 avril 1757, m. 21 sept. 1773, † 18 mars 1832.

† Cte Émich, né 4 déc. 1794, † 7 juill. 1834; m. 14 déc. 1819 à Pauline-Adèle-Sophie baronne Sirtema de Grovestins, née 25 mars 1802, † 18 janv. 1848.

Fils: Cte Charles-*Auguste*-Adalbert, né à Potsdam 7 sept. 1823, LtG. pruss. en disp., chev. de droit de l'O. de St-Jean etc.; m.: 1° à Baruth 12 juill. 1862 à Élisabeth ctesse de Solms-Baruth, née 27 mars 1836, † 27 sept. 1868; 2° à Ahrensburg 29 sept. 1875 à — *Fanny* ctesse de Schimmelmann, née 20 janv. 1846. [*Halensee* près Berlin.]

Enfants: a) du 1er lit: (1) Ctesse *Élisabeth*-Pauline-Ida-Frédérique, née à Berlin 23 oct. 1863. *[Altdoebern.]*

(2) Ctesse *Marie*-Louise-Augustine, née à Berlin 10 janv. 1865, diaconesse à l'hôpital de St-Élisabeth à Berlin.

(3) Cte Émich-*Othon*-Frédéric-Hermann, né à Berlin 23 mai 1866, major pruss., aide de camp pers. du prince imp. d'Allemagne pr. roy. de Prusse. *[Danzig-Langfuhr.]*

b) du 2d lit: (4) Cte Frédéric-*Ernest*, né à Fribourg-en-Brisgau 4 août 1877, lt. pruss. en retr.; m. à Reval 1er déc. 1904 à — Karine-Sophie-Wilma baronne d'Uexküll de la branche de Fickel, née à Reval 28 mai 1882. [Chât. de *Goerndorf* près Gimmel, Silésie.]

Enfants: a. Ctesse *Karine*, née à Hanovre 25 mars 1907.

b. Cte Ernest-August-*Bernhard*, né à Danzig-Langfuhr 30 juill. 1909.

c. Cte *Frédéric-Ernest*-Magnus, né à Reval 2 juin 1911.

(5) Cte *Charles*-Auguste, né à Fribourg-en-Br. 9 août 1879, lt. au bat. des tir. de la garde pruss. *[Berlin-Lichterfelde.]*

(6) Ctesse *Anne*-Adélaïde-Sophie-Christine, née à Fribourg-en-Br. 22 nov. 1880. *[Halensee.]*

(7) Cte *Émich*-Hermann-Werner, né à Münzenberg 6 févr. 1883, lt. pruss. au 1er rég. du huss. de la garde; m. à Berlin 5 déc. 1910 à — *Erika*-Berthe-Hélène de Boehn, née à Sagerke 17 avril 1892. *[Danzig-Langfuhr.]*

Fils: Cte *Émich*, Nicolas-Auguste-Othon-Ernest, né à Danzig-Langfuhr 2 oct. 1911.

β) Rameau ci-devant de Sachsenfeld (éteint quant aux mâles).

Dresde. — Auteur: le comte Frédéric-Louis, né 2 sept 1708, † 27 août 1789, qui, vers 1750, acheta à une sœur cadette les terres de Sachsenfeld (revendues 1807); le chef de ce rameau n'avait pas droit au titre d'Erlaucht.

† Arthur comte de Solms et Tecklembourg, né 20 juin 1808, † 15 janv. 1896; m. 28 oct. 1833 à Laure-Mathilde née Thierfeld, née 19 mai 1815, † 10 sept. 1869.

Filles: 1) Ctesse *Ida*-Constance, née à Dresde 15 mars 1835; m. à Dresde 3 janv. 1863 à Édouard Bary, † 28 juin 1875, prof. de l'académie des beaux arts à Dresde. *[Dresde.(?)]*

2) † Ctesse Charlotte-Marie-Olga, née à Dresde 25 avril 1842, † à Niederlössnitz près Dresde 15 nov. 1912; m. à Dresde 31 mai 1863 à Charles-Frédéric-Adolphe de Kœller, † à Swinemünde 18 juin 1911, capit. pruss. en retr.

Frère.

† Cte Charles-Allwill, né 31 juill. 1809, † 3 mars 1876, seigneur de Rückerswalde, cercle de Chemnitz; m. à Dresde 1er févr. 1853 à Lucie de Blücher, née à Muskau 14 août 1825, † à Dresde 1er avril 1907.

Fille: Ctesse *Valesca*-Lucie-Wilhelmine-Anne-Camilla, née à Dresde 30 oct. 1853, propriétaire de Rückerswalde, Niederschmiedeberg et Kühnhaide (200 hectares); m.: 1° à Dresde 30 nov. 1872 à Hermann de Hanstein (divorcé 1880, † à Dresde 21 mars 1893); 2° à Dresde 18 juill. 1898 à Alexandre bar. de Wöhrmann. *[Dresde* et *Rückerswalde.]*

3e Branche: Solms-Baruth.*

Évangéliques. — Baruth, Marche de Brandebourg, et Klitschdorf, Silésie pruss. — Auteur: le comte Frédéric-Sigismond Ier, né 28 juin 1627, † 7 janv. 1696, qui, ayant reçu dans le partage avec ses frères (v. ci dessus) la moitié de la seigneurie de Baruth 30 oct. 1665, en

acheta l'autre moitié 9 juin 1694; membre hér. de la Chambre des seigneurs de Prusse 12 oct. 1854; Prince de Solms Baruth (titre pruss., primog.) avec la qualification de „Durchlaucht", Charlottenbourg 16 avril 1888. — Les cadets portent le titre de comtes ou comtesses de Solms-Baruth.

Frédéric-Hermann-Jean-Georges 2d *prince de Solms-Baruth*, né à Berlin 24 juin 1853, fils du 1er pr. Frédéric, né à Cassel 29 mai 1821, † à Berlin 19 avril 1904, et de sa première femme Rose veuve ctesse (Ernest † 9 déc. 1846) de Wurmbrand-Stuppach, née ctesse Teleki de Szék, née 18 oct. 1818), m. à Vienne 1er nov. 1851, † 30 juin 1890; mbre hér. de la Chre des sgrs de Prusse, gd-chamb. du roi de Prusse, commissaire impérial et inspecteur milit. des infirmiers volontaires, col. de cav. à la s. de l'a. pruss., chanc. et chev. de l'O. de l'Aigle Noir, chev. de droit de l'O. de St-Jean, etc.; m. à Fürstenstein 10 sept. 1881 à — *Louise* ctesse de Hochberg baronne de Fürstenstein des princes de Pless, née 29 juill. 1863, DdP. de S. M. l'impératrice et reine.

Enfants: 1) Ctesse *Rose*-Marie-Berthe-Louise, née à Klitschdorf 8 juin 1884. m. à Klitschdorf 10 sept. 1903 à Othon pr. de Salm-Horstmar, Alt. Sérén;

2) Cte *Frédéric*-Hermann-Henri-Chrétien-Jean, né à Klitschdorf 25 mars 1886, lt. pruss. à la s. de l'armée. *[Baruth.]*

3) Cte *Hermann*-François, né à Klitschdorf 11 oct. 1888, lt. pruss. au rég. des gardes du corps, référ. sax.; m. à Pless 29 mars 1913 à — *Anne* ctesse de Hochberg, baronne de Fürstenstein, des princes de Pless, née 24 févr. 1888. *[Potsdam.]*

4) Cte *Hans*-Georges-Édouard, né à Klitschdorf 3 avril 1893.

5) Cte *Jean-Georges*-Othon, né à Klitschdorf 15 mai 1896.

Sœur.

Ctesse Marie-*Agnès*-Élisabeth-Rose, née à Golssen 8 juill. 1856; m.: 1° à Golssen 1er juill. 1879 à Egbert cte d'Assebourg, † à Berlin 31 mars 1909; 2° à Berlin 5 janv. 1911 à François pr. de Ratibor et de Corvey, Alt. Sérén.

Belle-mère.

Psse douair. *Hedwige* de Solms-Baruth née de Kleist des comtes de Kleist-Zützen, veuve (Jules † 16 juin 1867) de Decken. née à Breslau 27 oct. 1829, m. à Zützen 20 oct. 1891. *[Zützen.]*

Stadion

(maison éteinte dans les mâles).

Catholiques. — Maison de Souabe, qui tire son nom d'Oberstadion, cercle d'Ehingen en Wurtemberg et qui paraît authentiquement depuis le XIIIe siècle; auteur de la tige dont il s'agit ici: Conrad Ier de Stadion, † 1439; grand-écuyer tranchant hér. du chapitre d'Augsbourg (titre conféré par Christophe de Stadion, depuis 1517 prince-évêque d'Augsbourg) vers 1520; Baron du Saint Empire avec la qualification de „Wohlgeboren", Vienne 25 avril 1686; incolat bohémien, Vienne 31 déc. 1696; acquisition de Warthausen (cercle du Danube, Wurtemberg) vers 1700; Comte du Saint Empire avec rectification des armes et qualification de „Hoch- und Wohlgeboren", Vienne 1er déc. 1705; réception dans le collége souabe des comtes du Saint Empire par suite de l'acquisition de la seigneurie immédiate de Thannhausen (distr. gouv. de Souabe, Bavière) 8 mai 1708; les branches ci-dessous descendent de deux fils du comte Jean-Philippe, né 1652, † 1741 — V. les éditions de 1848, p. 266, et 1849, p. 251.

I. Ligne de Frédéric.

Auteur: le comte Frédéric, seigneur de Warthausen, né 1691, † 1768; les terres de Warthausen vendues au Wurtemberg 1826. — V. l'édition de 1849, p. 251. — Les membres de cette ligne portent le titre de comtesses de Stadion-Warthausen et Thannhausen (v. aussi p. 111).

† Georges-François-Édouard comte de Stadion-Warthausen et Thann-

hausen, né à Gratz 1er nov. 1844, † à Königsaal 18 mai 1906, fils du cte Édouard, né 22 sept. 1797, † 13 avril 1844, et de Constance née Rachovin-de-Rosenstern, née 29 juill. 1811, m. 28 janv. 1832, † 5 juin 1861; succ. à son cousin, le cte Philippe, né 29 mai 1854, † 31 déc. 1890; m. à Szilágy-Somlyó 20 mai 1873 à Thérèse Lazár, née à Szilagy-Somlyó 18 sept. 1858 (divorcée . . . . 1878, remariée . . . . à Jules Frendl de Königshuld, notaire de district à Magyar-Igen, comitat d'Alsó-Fehér).

Fille: Ctesse *Paule*-Hélène-Isabelle, née à Szilágy-Somlyó 4 juin 1875 [*Agram*, Sanatorium]; m. à Vienne 11 sept. 1900 à François Koczynski, capit. autr. en retr. *[Brasso* (?).*]*

Sœurs.

1. Ctesse *Caroline*, née à Chlumetz 1er nov. 1838; m. à Pœllau 23 janv. 1864 à Othon cte de Bellegarde, † 9 nov. 1892. [Chât. de *Pœllau*, Styrie.]
2. Ctesse *Adolphine*, née à Chlumetz 25 juill. 1843; m. à . . . . 1875 à . . . d'Ebner. [. . . . , Suisse.]

Frère du père

du mariage du gd-père, le cte Jean-Philippe-Charles-Joseph, né 18 juin 1763, † 15 mai 1824, avec Marie ctesse de Stadion, née 7 juill. 1775, m. 22 janv. 1794, † 1er avril 1841.

† Cte Rodolphe, né 23 févr. 1808, † 25 avril 1882; m. 3 juill. 1850 à Gisèle ctesse Hadik de Futak, née 22 janv. 1825, † 6 janv. 1890.

Filles: 1) Ctesse Jeanne-Anne-Albertine-*Rodolphine*, née à Munich 23 juill. 1851, DCr.; m. à Stuttgart 14 janv. 1875 à Eugène comte Csáky de Körösszegh et Adorján. [Chât. de *Főréo* près Presbourg.]

2) Ctesse Hélène-Walbourge-Clémentine-Caroline-Rodolphine-*Gisèle*, née à Gratz 25 juill. 1860, propr. de Dukovan, cercle de Znaim en Moravie; m.: 1° à Vienne 21 avril 1884 à Gérolf cte de Coudenhove, † 23 déc. 1897; 2° à Presbourg 26 avril 1900 à Hermann bar. de Waldegg, † à Freienwalde 20 déc. 1906 (ce mariage avait été annulé par St-Siége 26 mai 1906). [*Vienne* et chât. de *Dukovan*, Moravie.]

II. Ligne de Philippe.

Auteur: le comte Hugues-Joseph-Philippe, seigneur de Thannhausen, né 29 nov. 1720, † 30 déc. 1785; Reichsrat hér. de Bavière 1818; collation bav. du titre d'„Erlaucht" (primog.) 22 avril 1829, conformément à la décision de la diète germanique du 13 févr. 1829. — Les membres de cette ligne portent le titre de comtesses de Stadion-Stadion-Thannhausen (v. aussi p. 111).

† Philippe-François-Joseph comte de Stadion-Stadion-Thannhausen, né à Gersdorf près Gratz (?) 4 oct. 1847, † à Kauth, Bohême, 13 sept. 1908, fils du cte Damien, né 15 sept. 1802, † 25 oct. 1864, et de Catherine née Ghika de Desanfalva, née 18 juill. 1805, m. 8 août 1830, † 4 avril 1856, fille de Constantin Ghika pr. de la Moldavie et de la Valachie; succ. à son frère le cte Émeric, né à Radkersbourg 17 févr. 1838, † à Vienne 3 août 1901, dans la seigneurie immédiate de Thannhausen en Bavière, ainsi que des seigneuries de Stadion, Mosbeuren, Alberweiler et Emerkingen en Wurtemberg, possesseur de la seigneurie fidéicommiss. de Kauth en Bohême, et au cte Georges de Stadion-Warthausen et Thannhausen († 18 mai 1906, v. ci-dessus) dans le fidéicommis de Chodenschloss, Neumark, Zahorzan et Riesenberg en Bohême et la sgrie de Bohorodczany avec Grabowiec et Przerosl en Galicie; m. à Brême 9 juill. 1874 à — Marie Cisar, née à Prague 20 déc. 1850.

Sœurs.

1. Ctesse *Ernestine*-Théodore-Eugénie-Marie, née à Radkersbourg 28 août 1841. *[Vienne.]*
2. Ctesse *Marie*-Jeanne-Walbourge, née à Radkersbourg 27 juin 1843. [*Vienne*, Mariahilferstrasse.]

Starhemberg.*

Catholiques. — Efferding, Haute-Autriche. — Construction du château fort sur le Storchenberg (depuis Starhemberg, aujourd'hui en ruines, dans le pays sur l'Enns, sur les frontières de Bavière) 1176; permission de cacheter avec de la cire rouge, Neustadt, le samedi avant la Ste-Marguerite 1467; acquisition des seigneuries de Schaunberg, Efferding etc. dans la Haute-Autriche par suite du mariage (1530) d'Érasme Ier avec Anne ctesse de Schaunberg; jonction des armes des Schaunberg, Augsbourg 23 juill. 1559; fondation du majorat 1630; Comte du Saint Empire, Vienne 3 mars 1643; incolat bohémien 4 août 1667; gd-maréchal hér. en Autriche-sur-et-sous-l'Enns 16 mai 1717; réception dans le collége des Comtes franconiens 9 nov. 1719; indigénat en Hongrie 1723; Prince dans les États hér. d'Autriche (primog.), Vienne 13 nov. 1765; Prince du Saint Empire (primog.) avec la qualification de „Hochgeboren", Vienne 18 nov. 1765; membre hér. de la Chambre des seigneurs d'Autriche 1861. — V. les éditions de 1836, p. 246; 1848, p. 206; 1893, p. 243/44, et Taschenbuch der Gräflichen Häuser. — Les cadets portent le titre de comtes ou comtesses de Starhemberg.

Ernest-Rüdiger 6e *prince de Starhemberg* etc., né à Bergheim 30 nov. 1861, fils du 5e pr. Camille, né 31 juill. 1835, † 3 févr. 1900 et de Sophie née ctesse de Sickingen-Hohenbourg, née 13 août 1842, DdP. et DCr.; m. à Ischl 6 févr. 1860 (divorce judiciaire en date du 12 juill. 1876, réconciliation 1890). † à Ischl 23 mai 1913; gd-maréchal hér. en Autriche-sur-et-sous-l'Enns, mbre hér. de la Cher des sgrs d'Autriche, cons. int. et chamb. imp. et roy., ancien capit. de cav. de rés., chev. de l'O. autr. de la Toison d'Or; m. à Vienne 28 juill. 1898 à — *Françoise* ctesse Larisch de Moennich, née à Vienne 24 oct. 1875, DdP. autr. et DCr.

Enfants: 1) Cte hér. *Ernest*-Rüdiger-Camillo-Marie, né au chât. d'Efferding 10 mai 1899.

2) Cte *Ferdinand*-François-Conrad-Marie, né à Efferding 26 juill. 1900.

3) Ctesse *Sophie*-Marie-Gabrielle-Henriette, née à Efferding 19 oct. 1902.

4) Cte *George*-*Adam*-Guillaume-Godefroi-Marie, né à Efferding 10 avril 1904.

Frère et sœurs.

1. Ctesse *Marietta*, née à Bergheim, Haute-Autriche, 24 nov. 1860, DdP., DCr., D. de la Cr. d'honn. de l'O. souv. de Malte; m. à Vienne 2 août 1879 à Conrad cte Ungnad de Weissenwolf, † à Steyregg 24 oct. 1912. [Chât. de *Steyregg*, Haute-Autriche.]
2. Cte *Guillaume*, né à Bergheim 30 oct. 1862, chamb. imp. et roy., lt.-col. au 6e rég. de drag. *[Brünn.]*
3. Ctesse *Eve*-Guidobaldine-Françoise, née à Auhof, Haute-Autriche, 10 juill. 1869, DCr.; m. à Vienne 14 oct. 1893 à Alphonse cte Henckel bar. de Donnersmarck. [*Pardubiček* près Pardubitz, Bohême.]

Stolberg.

Maison du Harz, dont la filiation remonte à Henricus de Vocksteden (près Sangerhausen) 1200, comes de Stalberg (v. IIe Ligne) 1210; acquisition de la seigneurie de Rossla (ibid.) en vertu du partage avec les héritiers du comté de Beichlingen 1341; acquisition, en commun avec la maison de Schwarzbourg, d'abord à titre de nantissement, puis à titre de fief, de Kelbra 1413 et de Heringen 1417; acquisition par achat et héritage du comté de Hohnstein 1417; acquisition par héritage du comté de Wernigerode 3 juin 1429; acquisition par héritage du comté de Kœnigstein dans la Wetteravie 1535, duquel comté cependant (en vertu d'un traité conclu avec l'électorat de Mayence 1590) il ne reste à la maison de Stolberg que les bailliages d'Ortenberg et de Gedern, avec les titres

et les armes des comtes de Königstein, seigneurs d'Eppstein; rectification des armes, Augsbourg 17 mai 1548; jonction des armes des comtes de Hohnstein etc., Prague 18 avril 1597; partage des possessions entre les fils du comte Christophe II, né 1er déc. 1567, † 21 nov. 1638, desquels descendent les lignes ci-dessous, 31 mai 1645. — V. les éditions de 1836, p. 248, et 1848, p. 269.

I. Ligne: Stolberg-Wernigerode.

Luthériens. — Wernigerode dans le Harz. — Auteur: le comte Henri-Ernest, seigneur du comté de Wernigerode, né 20 juill. 1593, † 4 avril 1672; institution du droit de primogéniture 21 mai 1738; dignité de Prince du Saint Empire avec la qualification de „Hochgeboren" pour le comte Frédéric-Charles de Stolberg-Gedern, né 11 oct. 1693, † 28 sept. 1767, Francfort-s.-le-M. 18 févr. 1742, éteinte 5 janv. 1804; donation des seigneuries de Peterswaldau, Jannowitz et Kreppelhof en Silésie, faite par Erdmann comte de Promnitz à Chrétien-Frédéric comte de Stolberg-Wernigerode, né 8 janv. 1746, † 26 mai 1824, 8 juin 1765; c'est des trois fils cadets de ce dernier: Ferdinand, Constantin et Antoine, que descendent les trois branches apanagées mentionnées ci-après; membre hér. de la Première Chambre du gd-duché de Hesse 17 déc. 1820; membre hér. de la Chambre des seigneurs de Prusse 12 oct. 1854; loi de famille 1876; autorisation pruss., pour le chef de la maison de Stolberg-Wernigerode, issu de la tige mâle de Chrétien-Ernest, comte de Stolberg-Wernigerode, né 2 avril 1691, † 25 oct. 1771, auquel aussi s'était étendu le titre précité de prince du Saint Empire, conféré à son frère cadet, de porter le titre de Prince Fürst), et pour les descendants au premier degré du chef ainsi que du prince hér., de porter celui de prince ou princesse (Prinz, Prinzessin), avec la qualification de „Durchlaucht", et augmentation des armes, Neues Palais 22 oct. 1890. — Armes (22 oct. 1890), v. l'édition de 1901 p. 221. — V. les éditions de 1848, p. 249. et 1893, p. 245. — Les descendants du 1er prince portent le titre de princes ou princesses de Stolberg-Wernigerode avec la qualification d'Alt. Sérén., les autres membres de cette ligne celui de comtes ou comtesses de Stolberg-Wernigerode.

Chrétien-Ernest-Hermann 2e *prince de Stolberg*, comte de Königstein, Rochefort, Wernigerode et Hohnstein, seigneur d'Eppstein, Münzenberg, Breuberg, Agimont, Lohra et Clettenberg, né à Wernigerode 28 sept. 1864, fils du 1er pr. Othon, né 30 oct. 1837, † 19 nov. 1896, et de Anne née psse Reuss br. cad., née à Dresde 9 janv. 1837, m. à Stonsdorf 22 août 1863, † à Wernigerode 2 févr. 1907; mbre hér. de la Chre des sgrs de Prusse et de la Ire Chre du gd-duché de Hesse, prés. de la société de seigneurs médiatisés d'Allemagne, major de cav. à la s. de l'a. pruss., chev. de droit de l'O. de St-Jean etc.: m. à Rüdenhausen 8 oct. 1891 à — *Marie* ctesse de Castell-Rüdenhausen, née 6 mars 1864, protectrice du couvent de Drübeck.

Enfants: 1) Pr. hér. *Botho*-Othon-Wolfgang, né à Wernigerode 10 déc. 1893.
2) *Julienne*, née à Wernigerode 25 janv. 1899.

Frères et sœurs.

1. Psse *Élisabeth*, née à Wernigerode 1er mai 1866; m. à Wernigerode 4 juin 1885 à Constantin cte de Stolberg Wernigerode, † 27 mai 1905 (v. ci-dessous).
2. † Pr. Hermann, né à Ilsenbourg 8 juill. 1867, † à Radenz 1er juin. 1913, capit. de cav. à la s. de l'a., chev. de droit de l'O. de St-Jean; m. à Lich 24 mai 1910 à — *Dorothée* psse de Solms-Hohensolms-Lich, née 20 oct. 1883. [*Radenz*, Posnanie.]
3. Pr. Frédéric-*Guillaume*-Henri, né à Hanovre 23 juill. 1870, Dr. en droit, cons. à l'amb. d'Allemagne à Vienne, capit. de cav. pruss. à la s. de l'a.; m. au chât. de Schönberg, Hesse, 19 janv. 1910 à — *Élisabeth* pss d'Erbach-Schönberg, née 7 juill. 1883.

   Enfants: 1) Cte *Louis-Christian*-Othon-Gustave-Alexandre-Romanus, né à Rome 30 déc. 1910.
   2) Ctesse *Anne*-Marie-Emme-Eléonore, née à Reichenau, Basse-Autriche, 18 sept. 1912.

4. Psse *Marie*, née à Wernigerode 5 oct. 1872; m. à Wernigerode 23 mai 1902 à Guillaume cte de Solms-Laubach.
5. Psse *Emma*-Caroline, née à Wernigerode 20 juill. 1875; m. à Wernigerode 16 oct. 1894 à Charles pr. de Solms-Hohensolms-Lich.

Frère du grand-père

du premier mariage du bisaïeul, le comte Henrich, né 25 déc. 1772, † 16 févr. 1854, avec Jenny psse de Schonbourg-Waldenbourg, née 4 oct. 1780, m. 4 juill. 1799, † 29 août 1809.

† Cte Rodolphe, né 29 août 1809, † 26 mai 1867; m 28 oct. 1851 à Augustine ctesse de Stolberg-Wernigerode, née 12 janv. 1823, † 10 déc. 1864.

Fille : Ctesse *Christine*, née à Gedern 13 sept. 1853; m. à Ilsenbourg 22 sept. 1874 à Frédéric-Regnard cte hér. de Rechteren-Limpourg, † 29 juill. 1893.

Branches apanagées.

1. Branche de Peterswaldau.

Catholiques et luthériens. — Peterswaldau, Silésie. — Auteur: le comte Ferdinand, né 18 oct. 1775, † 20 mai 1854; Mbre hér. de la Chre des sgrs de Prusse 12 oct 1854.

François-Xaver-Marie-Joseph-Martin-Antoine-Hubert-Ignace-Sébastien-Georges-Willibald-Vincent de Paul-Léon *comte de Stolberg-Wernigerode*, né à Peterswaldau 19 juill. 1894, fils du cte Antoine, né à Tervueren, Belgique, 23 août 1864, † à Peterswaldau 4 févr. 1905; succ. à son père sous la tutelle de sa mère; sgr fidéicommissaire de Peterswaldau.

Frère et sœur.

1. Ctesse *Marie-Anne*-Sophie-Clothilde-Josèphe-Elise-Bona-Cécile-Agnès-Françoise-Walpourge-Candide, née à Peterswaldau 3 oct. 1895.
2. Cte *Joseph*-Louis-Marie-Frédéric-Léopold-Martin-Wunibald-Gabriel, né à Gries 23 mars 1900.

Mère.

Ctesse douair. *Élisabeth-Bona* de Stolberg-Wernigerode, née ctesse de Waldbourg de Wolfegg et Waldsee, née 3 déc. 1867; m. à Wolfegg 5 sept. 1893. *[Peterswaldau.]*

Frères et sœurs du père

du mariage du gd-père le cte François, né 3 juin 1815 (cathol. depuis le 7 déc. 1854), † à Tervueren 7 déc. 1888, avec Clothilde ctesse de Robiano-Borsbeek (v. ci-dessous).

1. Cte Marie-*Joseph*-Louis-Ferdinand-Czeslaus, né à Tervueren 16 juill. 1859 [renonce à la succession du fidéicommis 8 déc. 1888 en faveur de son frère Antoine (v. ci-dessus)]. *[Tervueren.]*
2. Ctesse *Marie*-Pie-Anne-Amélie-Walbourge, née à Ahrweiler 17 avril 1861. *[Tervueren.]*
3. Ctesse Marie-*Élisabeth*-Mathilde-Pie-Agnès-Augustine, née à Tervueren 22 sept. 1865. *[Tervueren.]*
4. Cte *Ferdinand*-Marie-Pie Albert-Sébastien-François-Jean, né à Tervueren 20 janv. 1867, chev hon. de l'O. de Malte etc.; m. à Gratz 18 sept. 1900 à — *Marie*-Wilhelmine-Anne-Jeanne-Népomucène-baronne de Gudenus, née à Thannhausen 15 sept. 1873. *[Tervueren.]*

   Fille : Ctesse *Anne-Marie*-Clothilde-Françoise-Alberte-Amélie-Élisabeth-Mathilde-Ferdinandine-Thérèse-Jeanne-Népomucène-Vincente-Véronique-Eulalie, née à Störmede 10 déc. 1903.

Grand'-mère.

Ctesse douair. *Clothilde* de Stolberg-Wernigerode, née ctesse de Robiano-Borsbeek, née à Bruxelles 12 juin 1834; m. à Tervueren 23 oct. 1855. *[Tervueren.]*

Frère du gd-père (luth.)

du mariage du bisaïeul, le cte Ferdinand (v. ci-dessus) avec Marie-Agnès ctesse de Stolberg-Stolberg, née 4 mai 1785, m. 25 mai 1802, † 16 oct. 1848.

† Cte Gonthier, né 19 juin 1816, † 25 oct. 1888; m. 4 nov. 1850 à Marie de Lebbin, née 16 nov. 1820, † 14 juill. 1857.

Enfants: 1) Ctesse *Agnès*, née à Reinerz, Silésie, 28 août 1851. [*Ober-Peilau*, Silésie.]

2) Cte Ferdinand-Antoine-*Léonard*, né à Reinerz 6 mars 1853, capit. de cav. pruss. en retr., chev. de droit de l'O. de St-Jean etc.; m. à Schlemmin 14 déc. 1892 à — *Berthe* ctesse de Solms-Rödelheim-et-Assenheim, née 17 juin 1869. [*Würben*, cercle de Schweidnitz.]

Enfants: (1) Ctesse Emma-*Marie-Élise*, née à Schlemmin 2 nov. 1893.
(2) Ctesse *Marie-Agnès*, née à Mersebourg 12 déc. 1894.
(3) Ctesse *Christine*, née à Mersebourg 7 mars 1896.
(4) Ctesse *Emma*-Wanda, née à Mersebourg 29 mai 1897.
(5) Cte *Günther*, né à Glatz 27 sept. 1900.
(6) Ctesse *Berthe*, née à Würben 14 juill. 1905.

2. Branche de Jannowitz.

Luthériens. — Janowitz, cercle de Schönau, Silésie pruss. — Auteur: le comte Constantin, né 25 sept. 1779, † 19 août 1817.

Éverard comte de Stolberg-Wernigerode, né à Rohrlach 21 janv. 1873, fils du cte Constantin, né à Jannowitz 8 oct. 1843, † à Jannowitz 27 mai 1905, et de sa 1re femme Antoinette ctesse de Stolberg-Wernigerode, née 24 mars 1850, m. à Dönhoffstädt 12 juill. 1870, † 12 déc. 1878; fidéicommissaire, capit. de cav. pruss. à la s. de l'a.; m. à Klitschdorf 30 juill. 1900 à — *Erica* ctesse de Solms-Sonnenwalde, née 4 mars 1880.

Enfants: 1) Cte *Chrétien-Frédéric*, né à Jannowitz 16 août 1901.
2) Cte *Théodor*, né à Rohrlach 15 juill. 1902.
3) Cte *Conrad*, né à Rohrlach 24 juill. 1904.
4) Cte *Jean-Othon*, né à Jannowitz 19 mai 1906.
5) Ctesse *Antonie*, née à Jannowitz 19 sept. 1908.
6) Cte *Henrich*, né à Munich 6 nov. 1909.

Frères et sœurs,

a) germains:

1. Ctesse *Gertrude*, née à Rohrlach 5 janv. 1872; m. à Mersebourg 26 juin 1895 à Frédéric-Charles prince de Castell-Castell, Alt. Sérén.
2. Ctesse *Madeleine*, née à Rohrlach 5 mai 1875, abbesse du couvent de Drübeck, Harz.
3. Cte *Charles*, né à Jannowitz 14 sept. 1876, capit. de cav. pruss. à la s. de l'a.; m. à Alt-Doebern 24 sept. 1903 à — *Hilde*-Marie-Anne de Witzleben, née à Alt-Doebern 29 mars 1884 (v. le Taschenbuch der Gräflichen Häuser). [. . . .]

Enfants: 1) Cte *Heimdall*, né à Potsdam 23 déc. 1904.
2) Cte *Constantin*, né à Potsdam 17 févr. 1906.
3) Ctesse *Marie-Antonie*, née à Várpalota 6 févr. 1909.
4) Cte *Dietrich*-Hartmann, né à Altdöbern 1er oct. 1910.

b) consanguins, du 2d mariage du père (v. ci-dessous):

4. Ctesse *Anne-Élisabeth*, née à Bunzlau 15 janv. 1887; m. à Ilsenbourg 24 août 1911 à Henri bar. de Werthern des comtes de Werthern, capit. pruss. en disp. [. . . .]
5. Ctesse Emma-Caroline-*Jutta*, née à Stettin 28 oct. 1889, D. hon. du couvent de Drübeck.
6. Ctesse *Augustine-Éléonore*, née à Stettin 22 déc. 1891.
7. Cte *Othon*, né à Wernigerode 31 mars 1893.
8. Cte *Wolf-Ernest*, né à Mersebourg 7 déc. 1895.
9. Cte *Ulric*, né à Hanovre 30 oct. 1901.
10. Ctesse *Dorothée*, née à Ilsenbourg 10 déc. 1905.

Belle-mère.

Élisabeth ctesse douair. de Stolberg-Wernigerode, née psse de Stolberg-Wernigerode, née 1er mai 1866; m. à Wernigerode 4 juin 1885. [*Ilsenburg* au Harz.]

Frères et sœurs du père

du mariage du gd-père, le cte Guillaume, né 13 mai 1807, † 6 mars 1898, avec Élisabeth ctesse de Stolberg-Rossla, née 28 nov. 1817, m. 11 nov. 1835, † 6 sept. 1896.

1. Ctesse *Luitgarde*, née à Jannowitz 30 août 1838; m. à Jannowitz 26 nov. 1863 à Henri XV pr. Reuss, br. cadette, Alt. Sérén. † 23 déc. 1869.
2. Ctesse *Marie*, née à Jannowitz 24 mai 1840. [*Kupferberg*, Silésie.]
3. Ctesse *Marguerite*, née à Berlin 9 janv. 1855; m. à Münster, Westphalie, 17 juin 1881 à Maximilien cte de Stolberg-Wernigerode, † 19 mars 1887 (v. 3e branche).
4. Cte *Hermann*, né à Jannowitz 24 sept. 1856, capit. de cav. pruss. en retr. [*Kupferberg*, Silésie.]
5. Cte *Antoine*, né à Jannowitz 21 juill. 1859, lt. pruss. en retr. *[Cologne.]*

3. Branche de Kreppelhof.

Évangéliques. — Kreppelhof, cercle de Landeshut, Silésie. — Auteur: le comte Antoine, né 23 oct. 1785, † 11 févr. 1854; acquisition par héritage de la seigneurie fidéicommiss. de Dönhoffstädt, Prusse-Orientale, 14 déc. 1884; membre hér. de la Chambre des seigneurs de Prusse 1er sept. 1907.

Albrecht comte de Stolberg-Wernigerode, né à Kreppelhof 10 janv. 1886, fils du cte Eudes, né à Berlin 4 mars 1840, † ib. 19 févr. 1910; succ. à son frère le cte Adolphe, † 10 juin 1910; fidéicomm. de Kreppelhof et Dönhoffstädt, sgr de Gross-Cammin, Nouv.-Marche, et de Romberg, Prusse-Or., lt. pruss. à la s. de l'a.

Sœurs.

1. Ctesse *Marie-Éléonore*, née à Berlin 18 mai 1876. *[Dönhoffstädt.]*
2. Ctesse *Antoinette*, née à Kreppelhof 6 sept. 1880; m. à Kreppelhof 14 janv. 1904 à Frédéric cte d'Eulenburg, chamb., capit. de rés. du rég. de cuirass. de la garde pruss. [*Prassen*, Prusse-Orientale.]
3. Ctesse *Caroline*-Renée, née à Kreppelhof 10 janv. 1886. *[Prassen.]*
4. Ctesse *Fréda*, née à Königsberg en Prusse 26 janv. 1892. *[Prassen.]*

Mère.

Ctesse douair. *Élisabeth* de Stolberg-Wernigerode, née ctesse d'Arnim, née 13 juin 1849, m. à Boitzenbourg 26 juill. 1871, DdP. de S. M. l'Impératrice-reine.

Frères du père

du mariage du gd-père le cte Conrad, né 9 juin 1811, † 31 août 1851 avec Marianne née baronne de Romberg, née 22 janv. 1821, m. 4 oct. 1838, † 14 déc. 1884.

1. † Cte Maximilien, né à Diersfordt 26 juin 1843, † à Dresde 19 mars 1887; m. à Munster 17 juin 1881 à — *Marguerite* ctesse de Stolberg-Wernigerode née 9 janv. 1855 (v. 2e branche). *[Diersfordt.]*
   Fils: Cte *Frédéric*, né à Jannowitz 22 déc. 1882, sgr fidéicommiss. de la seigneurie de Diersfordt près Wesel, chev. hon. de l'O. de St-Jean.
2. † Cte Étienne, né 24 déc. 1847, † 7 oct. 1891; m. à Schwarzau près Lüben 27 avril 1880 à — Ernestine-Augustine-Erdmuthe-*Ordalie* Nickisch de Rosenegk, née à Schwarzau 6 déc. 1853. [*Oberau* près de Lüben.]
   Enfants: 1) Cte *Robert*, né à Oberau 20 janv. 1881, lt. pruss. à la s. de l'armée. *[Oberau.]*
   2) Ctesse *Marianne*, née à Oberau 7 mars 1884; m. à Oberau 24 sept. 1912 à Ernest bar. de Welck, cons. de gouv. sax. à Freiberg en Saxe.
   3) Cte *Bolko*, né à Oberau 13 oct. 1885, lt. au rég. de huss. pruss. no 4, détaché à l'instit. d'équit. milit. à Hanovre.
   4) Ctesse *Stéphanie*, née à Oberau 4 janv. 1887; m. à Oberau 25 janv. 1913 à Kunemund de Stutterheim, ass. de gouv. pruss., lt. de rés. du rég. d'uhl. no 3. [*Löwenberg*, distr. de Liegnitz.]
   5) Cte *Regnard*, né à Oberau 29 oct. 1889, étudiant en droit.

Frère du grand-père

du mariage du bisaïeul, le cte Antoine (v. ci-dessus) avec Louise baronne von der Recke, née 16 oct. 1787, m. 12 juin 1809, † 6 avril 1874.

† Cte *Théodore*, né à Kreppelhof 5 juin 1827, † à Wernigerode 11 avril 1902, maj. pruss. en retr.; m. à Beetzendorf 16 avril 1872 à — Frédérique-Wilhelmine-*Claire* de Schulenbourg, née à Salzwedel 16 déc. 1849. *[Wernigerode.]*

II. Ligne.

Auteur: le comte Jean-Martin, seigneur du comté ancien de Stolberg, né 4 nov. 1594, † 22 mai 1669; partage des possessions entre deux fils du comte Christophe-Louis Ier, seigneur d'Ortenberg et depuis le 23 août 1684 aussi de Stolberg, né 18 juin 1634, † 7 avril 1704, desquels descendent les branches ci-dessous, 19 juill. 1706. La famille rentre en possession du bailliage de Heringen etc. 1836.

1re Branche de Stolberg-Stolberg.

Auteur: Christophe-Frédéric comte de Stolberg-Stolberg, né 18 sept. 1672, † 22 août 1738; institution du droit de primogéniture 13 mai 1737; en reconnaissance du fait que la promotion au titre de prince du Saint Empire, sollicitée par le comte Frédéric-Charles de Stolberg-Gedern pour lui-même et toute sa maison et accordée par l'empereur Charles VII 18 févr. 1742 (v. Ire ligne), s'était étendue à la maison commune de Stolberg — autorisation pruss., pour le chef de la maison, de porter le titre de Prince, et pour les descendants au premier degré du chef ainsi que du prince hér., de porter le titre de prince ou princesse (Prinz, Prinzessin), avec la qualification de „Durchlaucht", Berlin 22 mars 1893. — Les rameaux ci-dessous descendent de deux fils de l'auteur. — La sœur du prince et les frères et la sœur de son père portent le titre de princes ou princesses de Stolberg-Stolberg avec la qualification d'Alt. Sérén., les autres membres de cette branche celui de comtes ou comtesses de Stolberg-Stolberg.

Rameau principal.

Luthériens. — Stolberg dans le Harz, prov. de Saxe, Prusse. — Auteur: Christophe-Louis II, 2e comte de Stolberg-Stolberg, né 14 mars 1703, † 20 août 1761; titre d'„Erlaucht" 28 mars 1836; membre héréditaire de la Chambre des seigneurs de Prusse 12 oct. 1854. — V. l'édition de 1848, p. 272.

Wolff-Heinrich 3e *prince et comte régnant de Stolberg*, Königstein, Rochefort, Wernigerode et Hohnstein, seigneur d'Eppstein, Münzenberg, Breuberg, Agimont, Lohra et Clettenberg, etc., né à Stolberg 28 avril 1903, fils posthume du 2e pr. Wolffgang, né à Stolberg 15 avril 1849, † à Rottleberode 27 janv. 1903, succ. à son père sous tutelle de sa mère.

Sœur.

Psse *Imagina*-Juliana, née à Rottleberode 22 mars 1901.

Mère.

Psse douair. *Irmgard* de Stolberg, née ctesse d'Ysembourg-et-Büdingen-à-Meerholz, née 11 juill. 1868; m. à Meerholz 19 mai 1897. *[Stolberg.]*

Frères et sœur du père

du mariage du gd-père le 1er prince Alfred, né à Stolberg 23 nov. 1820, † ibidem 24 janv. 1903, et d'Augustine née psse de Waldeck et Pyrmont, née 21 juill. 1824, m. à Arolsen 15 juin 1848, † 4 sept. 1893.

1. Pr. *Henri*-Ottomar, né à Stolberg 6 mars 1854, ancien capit. de cav. pruss. [*Erbach*, Hesse.]
2. Psse *Érika*-Julienne, née à Stolberg 15 juill. 1856; m. à Stolberg 12 sept. 1878 à Georges-Albert cte régnant d'Erbach-Erbach.
3. Pr. *Volkwin*-Eudes, né à Stolberg 15 sept. 1865, lt. pruss. en retr. *[Marbourg-s./L.]*

Rameau apanagé.

Catholiques (depuis 1800). — Saxe, Autriche et Prusse (Silésie). — Auteur: le comte Chrétien Gonthier, né à Stolberg 9 juill. 1714, † à Aix-la-Chapelle 22 juin 1765.

Frédéric-Léopold-Chrétien-Pierre-Marie cte de *Stolberg-Stolberg*, né à Gimborn 1er juill. 1868, fils du cte Alfred, né à Brauna 18 nov. 1835, † (en mer de Bordeaux à Madeira) 1er oct. 1880; 3e sgr fidéicommiss. de Brauna en Saxe (depuis 1er oct. 1880), chev. hon. de l'O. souv. de Malte etc. *[Brauna.]*

Sœurs.

1. † Ctesse Marie-Pie-Pauline-Georgine-Élisabeth-Huberte, née à Gimborn 14 août 1870, † à Knocke-s-Mer 1er sept. 1913; m. à Brauna 21 juin 1894 à Maurice bar. de Franckenstein, champ. bav.
2. Ctesse *Léopoldine*-Walbourge-Marie-Pie-Huberte-Françoise, née à Gimborn 13 sept. 1872. *[Brauna.]*
3. Ctesse *Sophie*-Marie-Pie-Frédérique-Adolphine-Huberte, née à Brauna 31 mai 1874; m. à Brauna 9 oct. 1901 à Edgar cte Henckel baron de Donnersmarck, † à Grambschütz 17 oct. 1911, fidéicommiss. de Grambschütz, chamb. pruss. [*Grambschütz*, cercle de Namslau.]

Mère.

Ctesse douair. *Anne* de Stolberg-Stolberg, née ctesse d'Arco-Zinneberg, née à Munich 28 févr. 1844; m. à Munich 12 mai 1866, DCr. et D. de la Cr. d'honn. de l'O. souv. de Malte. *[Brauna.]*

Sœurs du père

du mariage du gd père le cte Cajus, né à Eutin 27 juill. 1797, † à Brauna 7 avril 1874, avec Marie baronne de Loë, née à Wissen 26 mai 1804, m. ibidem 9 mai 1829, † à Falkenberg, Silésie, 1er mars 1871.

1. Ctesse *Élisabeth*-Hélène-Marie-Thérèse, née à Brauna 28 sept. 1843, D. de la Cr. d'honn. de l'O. souv. de Malte; m. à Brauna 1er sept. 1866 à Frédéric cte de Praschma, † 25 déc. 1909. [*Falkenberg*, Silésie pruss.]
2. Ctesse *Marie-Agnes*-Pauline-Ludovique-Benoîte, née à Brauna 26 janv. 1849; m. à Brauna 26 juill. 1877 à Ferdinand cte de Hompesch Bollheim, † à Meran 24 juin 1913. *[Joslowitz* en Moravie et *Meran.]*
3. Ctesse Marie-*Anne*-Hélène-Sophie-Clémentine, née à Gimborn 11 juill. 1851; religieuse au couvent des Pauvres Franciscaines. *[Eschweiler.]*

Frères du grand-père

a) consanguins du premier mariage du bisaïeul le cte Frédéric-Léopold, né à Bramstädt 7 nov. 1750 (cathol. depuis le 1er juin 1800), † 5 déc. 1819, avec Henriette-Éléonore-Agnès de Witzleben, née à Hude 9 oct. 1761, m. à Eutin 11 juin 1782, † à Neuenburg 15 nov. 1788.

1. † Cte Christian-Ernest, né à Tromsbüttel 30 juill. 1783, † à Troppau 22 mars 1846; m. à Nordkirchen, Westf., 24 nov. 1818 à Josephine veuve ctesse de Plettenberg-Witten, née ctesse de Gallenberg, née 10 mai 1784, † à Troppau 19 mars 1839.
   Fils: † Gonthier, né à Presbourg 22 nov. 1820, † 3 juill. 1895; m.: 1º à Prödlitz 7 juill. 1862 à Christine ctesse Kálnoky, née à Lettowitz 28 août 1831, † à Bade près Vienne 14 avril 1877; 2º à Bade près Vienne 25 sept. 1878 à — *Anne* ctesse de St-Genois, née à Döbling près Vienne 23 juill. 1850. [*Bade* près Vienne.]
2. † Cte André, né 6 nov. 1786, † 27 mars 1863; m.: 1º 18 sept. 1817 à Philippine ctesse de Brabeck, née 12 août 1796, † 21 déc. 1821; 2º 26 juill. 1823 à Anne ctesse de Hompesch, née 25 oct. 1802, † 4 juin 1833; 3º 17 mai 1836 à Julie ctesse de Gallenberg, née 14 juin 1808, † 26 janv. 1889.
   Filles: a) du 2e lit: 1) Ctesse Marie-*Thérèse*, née à Söder 4 juin 1833; m. à Söder 14 juin 1858 à Théodore bar. de Locquenghien, † 11 janv. 1895. *[Bonn.]*
   b) du 3e lit: 2) Ctesse *Henriette*-Julie-Anne-Marie, née à Söder 1er mai 1837, DCr.; m. à Hanovre 18 janv. 1865 à Frédéric cte de Mengersen, † à Zschepplin 4 mai 1902. [*Zschepplin*, prov. de Saxe.]

3) Ctesse Marie-*Berthe*, née à Söder 21 juin 1845, DdP. autr. DCr.; m.: 1° à Söder 31 juill. 1862 à Hugues cte de Lamberg-Feistritz, † 20 avril 1884; 2° à Salzbourg 3 sept. 1888 à Walther cte de Küenburg. *[Salzbourg.]*

4) Ctesse Marie-*Emma*, née à Hanovre 11 nov. 1849, DdP., DCr. et D. de la Cr. d'honn. de l'O. souv. de Malte: m.: 1° à Zschepplin 31 juill. 1867 à Maurice cte Coreth-de-Coredo-et-Starkenberg, † à Welsberg 20 oct. 1879; 2° à Salzbourg 18 août 1885 à Léopold cte de Gondrecourt, † à Salzbourg 22 mai 1888, LFM. autr. [*Melk*, Basse-Autriche.]

b) germains du second mariage du gd-père (v. ci-dessus) avec Sophie ctesse de Redern, née à Berlin 4 nov. 1765, m. à Königsbruck en S. 15 févr. 1790 (cathol. depuis le 1er juin 1800), † à Rumillies près Tournai 8 janv. 1842, fondatrice du fidéicommis de Brauna.

3. † Cte Bernard, né 30 avril 1803, † 21 janv. 1859; m. 8 janv. 1833 à Agnès ctesse de Séherr-Thoss, née 8 juill. 1809, † 1er août 1878.

Enfants: 1) † Cte *Frédéric* - Léopold - Jean - Henri - Étienne - Marie, né à Schönwitz 24 déc. 1836, † à Brustawe 3 oct. 1904, capit. de cav. autr. en retr., chev. d'h. de l'O. souv. de Malte etc.; m. à Kyowitz 14 juill. 1868 à — *Berthe* ctesse de Falkenhayn, née à Kyowitz 25 mars 1844, héritière de Kyowitz, DCr. et D. de la Cr. d'honn. de l'O. souv. de Malte. [*Brustawe*, rég. de Breslau.]

Enfants: (1) Cte *Bernard* - Joseph - Théodore - Frédéric - Léopold - Caïus-Raphaël-Marie, né à Brustawe 24 oct. 1872, capit. de cav. à la s. de l'a., chev. d'hon. de l'O. souv. de Malte; m. à Berlin 5 févr. 1902 à — *Antonie*-Isabelle-Clémentine ctesse de Westphalen de Fürstenberg, née à Fürstenberg 2 avril 1872. *[Brustawe.]*

Enfants: a. Ctesse *Marie - Berthe* - Agnès-Catherine-Hedwige-Christine, née à Brustawe 24 juill. 1907.

b. Cte *Christian* - Frédéric - Léopold - Joseph - Bernard - Marie, né à Brustawe 10 août 1909.

c. Cte *Joseph*-Valentin-Antoine-Bernard-Marie, né à Brustawe 28 mars 1911.

d. Ctesse *Élisabeth*-Frédérique-Aègns-Marie, née à Brustawe 13 mars 1912.

(2) Ctesse *Agnès*-Élisabeth-Pie-Hedwige-Catherine-Marie, née à Thomaswaldau 11 mai 1874, D. de la Cr. d'honn. de l'O. souv. de Malte; m. à Brustawe 20 févr. 1900 à Valentin comte Ballestrem, assesseur de trib. pruss. en retr. *[Ober-Glässersdorf.]*

(3) Ctesse Marie - *Hélène* - Anne - Ida - Pie - Cécile, née à Thomaswaldau 20 avril 1875; m. à Brustawe 6 nov. 1894 à Joseph cte de Plettenberg-Lenhausen. [*Hovestadt* près Soest.]

(4) Ctesse *Berthe*-Rose-Marie, née à Brustawe 23 août 1876. *[Brustawe.]*

(5) Ctesse *Marie-Christine*-Françoise, née à Thomaswaldau 14 déc. 1877, religieuse au couvent Maria Reparatrice à Rome.

(6) Cte *Frédéric - Théodore* - Alfred - Pie - François de Sales - Marie, né à Thomaswaldau 14 déc. 1877, chamb. autr.; m. à Drensteinfurt 29. août 1911 à — Françoise *Antonie* baronne de Landsberg-Velen, neé à Steinfurt 13 juin 1877. [*Kiowitz*, Silésie Autriche.]

2) Cte *Bernard*-Louis-Ernest-Georges-Michel, né à Schönwitz 26 sept. 1838, prêtre de la société de Jésus. *[Norrköping.]*

3) Ctesse Marie-Thérèse-Huberte-*Éléonore*, née à Schönwitz 13 avril 1843. *[Breslau.]*

4) Cte *Gonthier* - Ernest - Léopold - François - Ignace - Hubert - Marie, né à Breslau 7 févr. 1845, eons. int. et chamb. imp. et roy., major en retr., chev. d'honn. de l'O. de Malte; m. à Koppitz 9 oct. 1879 à — *Claire* ctesse Schaffgotsch dit Semperfrei de Kynast et Greifenstein, née à Breslau 20 nov. 1860. [*Paskau*, Moravie.]

Enfants: (1) Cte *Hubert* - Marie - Jean - Bernard-Joseph-Adalbert-Cyrille Mathias-François, né à Vienne 24 févr. 1881, att. à la lég. d'Autriche-

Hongrie à Dresde, chev. d'honn. de l'O. souv. de Malte; m. à Prague 7 janv. 1911 à — *Anne*-Marie-Joséphine-Aloysie-Praxedes-Ignatie psse de Lobkowitz, née 20 juill. 1890.

Fils: a. Cte *Ernest-Gonthier*-Marie-Joseph-Ignace-Aloyse-Hubert-Flavien-Eleutherius, né à Munich 18 févr. 1912.

b. Cte Joseph-Sidonius-Marie-Frédéric-Hubert-Ignace-Polycarpus, né à Munich 5 mars 1913, † à . . . . 19 oct. 1913.

(2) Cte *Frédéric*-Léopold-Joseph-Jean-Hubert-Marie, né à Paskau 27 août 1883, Dr. en droit, chev. d'hon. de l'O. souv. de Malte; m. à Berlin 11 mai 1910 à — *Paula*-Elisabeth-Wilhelmine-Christine-Caroline-Marie-Josèphe-Theodora ctesse de Brühl, née à Potsdam 9 nov. 1888. [*Kamienietz*, cercle de Gleiwitz, Silésie.]

Enfants: a. Ctesse *Marianne*-Paule-Elisabeth-Claire-Wilhelmine-Huberte-Agnès, née à Kamienietz 10 févr. 1911.

b. Cte *Jean*-Hubert-Marie-Frédéric-Gonthier-Joseph-Antoine-Aloyse-Grégoire, né à Kamienietz 9 mars 1912.

c. Cte Frédéric-Paul-Jean-Marie-Aloyse-Joseph, né à Kamienietz 11 mai 1913.

(3) Cte *Othon*-Joseph-Marie-Aloyse-Hubert-Gonthier-Thomas, né à Paskau 19 déc. 1888.

(4) Ctesse *Marie-Annonciade*-Huberte-Hedwige-Thérèse-Élise-Claire-Dorothée-Agnès, née à Paskau 2 sept. 1896.

4. † Cte Joseph, né 12 août 1804, † 5 avril 1859; m.: 1° 17 oct. 1838 à Marie-Thérèse ctesse de Spee, née . . . ., † 1er févr. 1850; 2° 25 févr. 1851 à Caroline ctesse de Robiano, née 24 déc. 1826, † 9 janv. 1882.

Enfants: a) du 1er lit: 1) Ctesse *Sophie*-Marie-Huberte, née à Dusseldorf 14 nov. 1839, DCr.; m. à Westheim 28 nov. 1867 à Helge bar. de Hammerstein-Equord, † 16 avril 1893. [*Petzenkirchen*, Basse-Autriche.]

2) Ctesse *Marie*-Jeanne-Huberte, née à Westheim 17 juill. 1841; m. à Westheim 14 janv. 1862 à Clément bar. de Nagel-Doornick, † 18 avril 1900. [*Vornholz*, Westphalie.]

3) Cte François-Frédéric-*Léopold*-Hubert-Marie, né à Westheim 4 avril 1846; m. à Vornholz 30 sept. 1875 à — *Mary*-Elizabeth Eddington, née à Dublin 14 nov. 1845 (cath.). [*Linsen*, cercle de Militsch.]

Enfants: (1) Ctesse *Marie*-Caroline-Françoise-Aloïse-Anne-Huberte, née à Mankato, Minnesota, 16 sept. 1876, religieuse au couvent des Ursulines à Breslau.

(2) Cte *Bernard*-Frédéric-Hubert-Aloyse-Marie, né à Mankato 20 janv. 1881, chamb. du service de la gde-dsse-mère de Luxembourg, it. sax. et autr. en retr. [*Luxembourg.*]

(3) Cte *Aloyse*-Paul-Hubert-Marie, né à Mankato 17 mars 1882. [. . . .]

(4) Ctesse *Thérèse*-Clémentine-Aloïse-Marie, née à Mankato 4 déc. 1883.

(5) Ctesse *Élisabeth*-Paule-Aloïse-Marie-Immaculée, née à Mankato 8 déc. 1884, religieuse au couvent du Bon Pasteur à Kattern près Breslau.

4) † Cte François-Ignace-Hubert-Marie, né à Westheim 13 sept. 1848. † à Paderborn 22 avril 1912; m. au chât. de Neuburg 30 juill. 1872 à — *Marie* ctesse de Marchant-et-Ansembourg, née à Neubourg 15 janv. 1847, DCr. [*Puth*, Limbourg, Holl.]

Enfants: (1) Cte *Joseph*-Oscar-François-Antoine-Hubert-Marie, né à Neuburg 14 mars 1874; m. à Kronberg au Taunus 10 janv. 1911 à — *Thérèse* baronne de Ketteler, née à Thüle 3 févr. 1890. [*Ascherode*, comté de Hohenstein.

Enfants: a. Cte *Martin*-Guillaume-Emanuel-François-Louis-Hubert-Elger-Marie, né à Borlinghausen 12 nov. 1911.

b. Ctesse *Marie-Élisabeth*-Léonie-Gertrud-Paule, née à Ascherode 12 nov. 1912.

(2) Ctesse Sophie-Élisabeth-*Gisèle*-Jeanne-Antoinette-Huberte-Marie, née à Schœnberg 14 déc. 1879, religieuse dans la congrégation des sœurs bénédictines. [Abbaye de Ste-Scholastique à Maredret, Belgique.]
(3) Ctesse *Éléonore*-Anne-Léontine-Thaddée-Antoinette-Huberte-Marie, née à Borlinghausen 3 févr. 1884. *[Putte.]*

b) du 2d lit: 5) Ctesse *Thérèse*-Marie, née à Westheim 1er avril 1852; m. à Westheim 1er mai 1873 à Philippe bar. de Böselager, † 14 nov. 1898. [*Böselagerhof* à Bonn.]

6) Cte *Hermann*-Joseph-Charles-Hubert-Marie, né à Westheim, Westphalie, 28 févr. 1854· m. à Presbourg 27 nov. 1879 à — *Marie* ctesse de Walterskirchen baronne de Wolfsthal, née à Presbourg 23 nov. 1854, DCr. [*Westheim*, Westphalie.]

Enfants: (1) Cte *Joseph-Théodore*-Charles-Marie-Albert-Hubert, né à Westheim 12 févr. 1882, ass. de trib. pruss., att. à l'office colon. [*Muanza*, Afrique Orient. Allem.]
(2) Cte *Georges*-Ernest-Marie-Charles-Joseph-Antoine, né à Westheim 25 févr. 1883, lt. pruss. au 1er rég. d'art. de camp. de la garde. *[Berlin.]*
(3) Ctesse Marie-*Hedwige*-Ida-Léopoldine-Hermingilde, née à Westheim 12 avril 1884, DCr.; m. à Cassel 6 juill. 1907 à Arnold cte Blome, sgr fidéicommiss. de Salzau près Schonberg, Holstein.
(4) Ctesse Marie-*Sibylle*-Sophie-Frédérique-Catherine-Ida, née à Westheim 30 avril 1886.
(5) Cte *Christophe*-Clément-Marie-Joseph-Jean-Baptiste, né à Westheim 22 janv. 1888.
(6) Ctesse Marie-*Thérèse*-Madeleine-Caroline, } nées à Westheim 14 avril
(7) Ctesse Marie-*Élisabeth*-Brigitte, } 1890.

2e Branche de Stolberg-Rossla.

Luthériens. — Rossla, cercle de Sangerhausen, prov. de Saxe, Prusse, et Ortenberg, gd-duché de Hesse. — Auteur: Josse-Chrétien comte de Stolberg-Rossla, né 4 oct. 1676, † 17 juin 1739; institution du droit de primog. 10 sept. 1738; membre héréditaire de la Première Chambre du gd-duché de Hesse 17 déc. 1820; membre héréditaire de la Chambre des seigneurs de Prusse 12 oct. 1854: en reconnaissance du fait que la promotion au titre de prince du St Empire, sollicitée par le comte Frédéric-Charles de Stolberg-Gedern pour lui-même et toute sa maison et accordée par l'empereur Charles VII 18 févr. 1742 (v. Ire ligne), s'était étendue à la maison commune de Stolberg — autorisation pruss., pour le chef de la maison, de porter le titre de Prince, et pour les descendants au premier degré du chef ainsi que du prince hér., de porter le titre de prince ou princesse (Prinz, Prinzessin), avec la qualification de „Durchlaucht", Berlin 22 mars 1893. — V. l'édition de 1848, p. 275. — Les frères et sœurs du chef actuel de cette maison portent le titre de princes ou princesses de Stolberg-Rossla avec la qualification d'Alt., Sérén., les autres membres le titre de comtes ou comtesses de Stolberg-Rossla.

Josse-Chrétien 2e *prince et comte régnant de Stolberg*, comte de Königstein, Rochefort, Wernigerode et Hohnstein, seigneur d'Eppstein, Münzenberg, Breuberg, Agimont, Lohra et Clettenberg, né à Rossla 28 déc. 1886, fils du 1er prince Botho, né 12 juill. 1850, † 8 nov. 1893; succ. à son. père sous la tutelle du cte Cunon (v. ci-dessous), majeur depuis le 28 déc. 1907; lt. pruss. à la s. de l'a.

Frères et sœurs,

a) consanguine, du premier mariage du père avec Marie ctesse d'Arnim-Zichow, née 23 mars 1859, m. 20 mai 1879, † 12 mars 1880.

1. Psse *Marie*, née à Rossla 2 mars 1880; m. à Rossla 26 avril 1898 à Othon cte de Castell-Rüdenhausen.

b) germains.

2. Psse *Élisabeth*, née à Rossla 23 juin 1885; m. à Brunswick 15 déc. 1909 à Jean-Albert duc de Mecklembourg-Schwérin, régent du duché de Brunswick.

3. Pr. *Christophe*-Martin, né à Rossla 1er avril 1888, lt. au 3e rég. d'uhl. de la garde; m. à Greiz 6 nov. 1911 à — *Ida* psse Reuss br. aînée, née 4 sept. 1891. *[Potsdam.]*
   Fille: Ctesse *Caroline*-Christine-Hedwige-Hermine-Emme-Marie-Elisabeth, née à Potsdam 3 déc. 1912.
4. Pr. *Jean*-Auguste, né à Rossla 5 mai 1889, référ. pruss., lt. pruss. au 3e rég. d'uhl. de la garde. *[Potsdam.]*
5. Pr. *Ernest*-Henri, né à Rossla 7 oct. 1890, lt. au (1er) rég. de drag. (de la garde hess.) no 23, détaché à l'école d'équitation à Paderborn.
6. Psse *Mathilde*, née à Ortenberg 29 mai 1894.

Mère.

Psse veuve *Hedwige* de Stolberg, née psse d'Ysembourg-et-Büdingen-à-Büdingen, née 1er nov. 1863; m. à Büdingen 27 sept. 1883 (remariée à Rossla 31 août 1902 à Cunon cte de Stolberg-Rossla [v. ci-dessous]).

Frères et sœur du père

du mariage du gd-père, le cte Charles-Martin, né 1er août 1822, † à Schwiederschwende 23 janv. 1870, avec Berthe ctesse de Solms-Rödelheim, née 27 déc. 1824, m. 1er mars 1849, † 14 nov. 1898.

1. Ctesse *Agnès*, née à Rossla 16 août 1859. *[Rossla.]*
2. Cte *Cunon*-Botho, né à Rossla 11 mai 1862 major à la s. de l'a. pruss., chev. de droit de l'O. de St-Jean etc.; m. à Rossla 31 août 1902 à — *Hedwige* veuve psse de Stolberg née psse d'Ysembourg-et-Büdingen-à-Büdingen, Alt. Sérén., née 1er nov. 1863 (v. ci-dessus). *[Ortenberg.]*

Thurn-et-Taxis (Tour-et-Taxis).

Catholiques. — Wurtemberg, Prusse (Hohenzollern), Bavière, Autriche. — Maison d'origine lombarde du pays de Bergame en Italie, qui paraît authentiquement depuis Reinerius de Tasso (1117) et dont la filiation remonte à Homedeus de Tassis del Cornello († avant 1290) vers le milieu du XIII siécle. Dignité de chevalier du Saint Empire avec rectification des armes, Trèves 31 mai 1512; confirmation de la noblesse du Saint Empire et rectification des armes (en faveur de Jean-Baptiste), Saragosse 5 janv. 1534; dignité de Seigneur banneret et Baron du Saint Empire (pour Leonard 1er de Taxis, chamb. et gd-maître des postes du Saint Empire), Prague 16 janv. 1608; maître gén. hér. des postes du Saint Empire 1615; Comte du Saint Empire, Vienne 8 juin 1624; titre hispano-néerlandais de Prince de la Tour et Tassis, Madrid 19 févr. 1681; Prince du Saint Empire pour toute la descendance, Vienne 4 oct. 1695; érection de la dignité de maître gén. hér. des postes du Saint Empire en fief du trône du Saint Empire 2 juill. 1744; voix virile dans le conseil des princes du Saint Empire 20 mai 1754 en vertu de la susdite dignité de maître général des postes. Armes (depuis 1819): Ecartelé, à une pointe (de Buchau, ville), au Ier de Buchau, au IIe de Marchtal, au IIIe de Neresheim, au IVe de Krotoszyn; sur le tout un écusson parti de 1 et coupé de 2, aux 1er et 4e de Thurn (della Torre), aux 2e et 3e de Valsassina, au 5e de Friedberg-Scheer, au 6e de Dürmen; sur le tout d'azur à un taisson d'argent (armes orig. de Tassis); lambrequins d'azur et de gueules. — Les lignes ci-dessous descendent de frères consanguins, fils du 3e prince Alexandre Ferdinand, né 21 mars 1704, † 1773. — V. les éditions de 1836, p. 254; 1848, p. 211; 1849, p. 199; 1870, p. 278; 1894, p. 256, et 1897, p. 267. — Les cadets portent le titre de princes ou princesses de Thurn-et-Taxis avec la qualification d'Altesses Sérénissimes.

I. Ligne.

Ratisbonne. — Auteur: le 4e prince Charles-Anselme, né 2 juin 1733, † 13 nov. 1805; investiture de la charge de maître gén. hér. des postes du Saint Empire 27 déc. 1774; acquisition des seigneuries de Friedberg-Scheer (cercle du Danube, Wurtemberg) etc. 22 oct. 1785; érection des seigneuries de Friedberg-Scheer et Dürmentingen (ibid.) en comté princier du Saint Empire, et rectification des armes, Vienne 16 juill. 1787; dédommagement de la perte

de revenus des postes faite par la cession (1801) des possessions situées sur la rive gauche du Rhin, par donation de Buchau, Marchtal, Neresheim etc. (cercle du Danube, Wurtemberg) et érection de ces seigneuries en principauté de Buchau avec une seconde voix virile 25 févr. 1803; Reichsrat hér. de Bavière 26 mai 1818; titre pruss. de Prince de Krotoszyn, Berlin 29 mai 1819; mbre hér. de la Chre des sgrs de Wurtemberg 25 sept. 1819; incolat boh. 16 mars 1823; membre héréditaire de la Chambre des seigneurs de Prusse 12 oct. 1854; de la Chambre des seigneurs d'Autriche 5 avril 1862; Duc bav. de Wörth-et-Donaustauf (primog.), Munich 8 mai 1899.

Albert - Marie - Joseph - Maximilien - Lamoral 8e *prince de Thurn - et - Taxis*, prince de Buchau-et-Krotoszyn, duc de Wörth-et-Donaustauf, comte princier de Friedberg-Scheer, comte de Valle-Sássina, ainsi que de Marchthal, de Neresheim etc., né à Ratisbonne 8 mai 1867, fils du pr. hér. Maximilien, né 28 sept. 1831, † 26 juin 1867, et d'Hélène née dsse en Bavière, née 4 avril 1834, m. 24 août 1858, † 16 mai 1890; succ., sous la tutelle de sa mère, à son frère, le 7e pr. Maximilien, né 24 juin 1862, † 2 juin 1885; déclaré majeur 8 mai 1888; maître gén. hér. des postes, gd-maître des postes de la couronne de Bavière, mbre hér. de la Chre des sgrs de Prusse, de la Chre des sgrs d'Autriche, Reichsrat hér. de Bavière et mbre hér. de la Ire Chre de Wurtemberg, propr. du 2e rég. de chevaux-légers bav. „Taxis"[1]), chev. de l'O. de St-Hubert, de l'O. autr. de la Toison d'Or, chev. d'honn. de l'O. souv. de Malte, etc.; m. à Budapest 15 juill. 1890 à — *Marguerite* - Clémentine - Marie psse imp. et adsse d'Autriche etc., Alt. Imp. et Roy., née 6 juill. 1870, DCr.

Enfants: 1) Pr. hér. *François - Joseph* - Maximilien - Marie - Antoine Ignace-Lamoral, né à Ratisbonne 21 déc. 1893, chev. d'hon. de l'O. souv. de Malte. *[Ratisbonne.]*

2) Pr. *Charles - Auguste* - Joseph-Marie-Maximilien-Lamoral-Antoine-Ignace-Benoît-Valentin, né au chât. de Garatshausen 23 juill. 1898.

3) Pr. *Louis-Philippe*-Marie-Frédéric-Joseph-Maximilien-Antoine-Ignace-Lamoral, né à Ratisbonne 2 févr. 1901.

4) Pr. *Max-Emmanuel*-Marie-Sigefroi-Joseph-Antoine-Ignace-Lamoral, né à Ratisbonne 1er mars 1902.

5) Psse *Élisabeth-Hélène*-Marie-Valérie-Françoise-Maximilienne-Antonie, née à Ratisbonne 15 déc. 1903.

6) Pr. *Raphael* - Rénier - Charles - Marie - Josèphe-Antoine-Ignace-Hubert-Lamoral, né à Ratisbonne 30 mai 1906.

7) Pr. *Philippe - Ernest* - Marie - Adalbert-Joseph-Maximilien-Antoine-Ignace-Stanislas-Lamoral, né au chât. de Prüfening 7 mai 1908.

Sœur.

Psse *Louise* - Mathilde - Wilhelmine - Marie - Maximilienne, née au chât. de Taxis 1er juin 1859, D. hon. de l'O. bav. de Thérèse, DCr.; m. à Ratisbonne 21 juin 1879 à Frédéric pr. de Hohenzollern, † à Munich 2 déc. 1904. *[Munich.]*

Frères du père,

a) germains du premier mariage du gd-père, le 6e prince Maximilien, né 3 nov. 1802, † 10 nov. 1871, avec Guillemette baronne de Dörnberg, née 6 mars 1804, m. 24 août 1828, † 14 mai 1835.

1. † Pr. Egon - Maximilien Lamoral, né à Ratisbonne 17 nov. 1832, † 8 févr. 1892; m. à Écska 11 nov. 1871 à Victoire-Jeanne-Marie veuve (Sigismond † . . . .) de Lázár de Écska, née d'Edelspacher de Gyorok, née 11 mai 1841, † 17 août 1895.

Fils: 1) Pr. *Maximilien*-Victor-Égon-Marie-Lamoral, né à Écska 15 juin 1872, chamb. imp. et roy., chev. d'hon. de l'O. Teut. *[Vienne.]*

2) Pr. *Victor* - Théodore - Maximilien-Égon-Lamoral, né à Écska 18 janv. 1876; m. (en mariage non égal de naissance et non conforme aux lois

[1]) Distinction restée dans la famille princière depuis l'érection de ce régiment par le pr. Christian-Adam-Egon-Joseph de Thurn et Taxis en 1742.

de la maison princière) à Uniontown, Pa, E.-U., 2 nov. 1911 à — Lida Eleanor (veuve? divorcée?) Fitzgerald née Nicolls, née à Pittsburg(?) . . . . 18 . . . *[. . . .]*

2. † Pr. Théodore, né 9 févr. 1834, † 1er mars 1876; m. à Munich 14 févr. 1865 à — *Mélanie* baronne de Seckendorff-Aberdar de Sugenheim-Weingartsgreuth, née à Stuttgart 25 oct. 1841. *[Stuttgart.]*
   Fils: Pr. *Maximilien-Théodore*-Égon-Lamoral, né à Menton 8 mars 1876, capit. de cav. pruss. à la s. de l'armée, chev. de l'O. bav. de St-George; m. à Vienne 5 févr. 1906 à — *Pauline* psse de Metternich-Winneburg, née 6 janv. 1880, DCr. *[Berlin.]*
   Fille: Psse *Marguerite*-Charlotte-Mélanie-Alexandrine-Marie, née à Berlin 19 oct. 1913.

b) consanguins du second mariage du gd-père, le 6e pr. Maximilien (v. ci-dessus) avec Mathilde psse d'Oettingen-Oettingen et Oettingen-Spielberg, née 9 févr. 1816, m. 24 janv. 1839, † 20 janv. 1886.

3. Pr. *Gustave*-Othon-Maximilien-Lamoral, né à Ratisbonne 23 févr. 1848, chamb. imp. et roy., chev. hon. de l'O. de Malte etc ; m. à Laučin 6 sept. 1877 à — *Caroline* psse de Thurn-et-Taxis, née 3 nov. 1846, DdP. et DCr. (v. IIe br.). *[Bregenz.]*
4. † Pr. Adolphe, né 26 mai 1850, † 3 janv. 1890; m. à Presbourg 6 avril 1875 à — *Françoise* Grimaud ctesse d'Orsay, née à Budapest 4 mars 1857, DCr.; remariée à Vienne 15 févr. 1892 à Maximilien de Hohenlohe-Schillingsfürst, pr. de Ratibor et Corvey.
   Filles: 1) Psse *Amélie*-Mathilde-Marie-Félicie-Adolphine, née à Innsbruck 9 juin 1876; m. à Vienne 29 août 1905 à Charles cte hér. de Schlitz dit de Görtz, † à Christiania 29 déc. 1911.
   2) Psse *Marie*-Françoise-Mathilde-Maximilienne, née à Vienne 12 nov. 1885.
   3) Psse *Félicité*-Marie-Adolphine-Françoise-Emmanuelle, née à Aigen 16 janv. 1889.
5. † Pr. François, né 2 mars 1852, † 4 mai 1897; m. à Presbourg 29 sept. 1883 à — *Thérèse* Grimaud ctesse d'Orsay, née à Darufalva 9 mai 1861. *[Kieferstädtel.]*
   Enfants: 1) *Nicolas*-Maximilien-Marie-François-Lamoral, né à Athènes 21 janv. 1885, *baron de Hochstadt* [par collation bav. du 19 mai 1913 après sa renonciation au nom et droits de prince de la maison de Thurn-et-Taxis], lt. de vaisseau allem. de rés. *[New York.]*
   2) Psse *Louise*-Mathilde-Félicie-Marie, née à Dresde 4 mai 1887.
   3) Pr. *Gustave*-François-Marie-Maximilien-Lamoral, né à Dresde 22 août 1888, lt. pruss. de rés. du rég. d'uhl. no 2. *[. . . .]*
   4) Pr. *Égon*-Marie-Thérèse-François-Maximilien-Lamoral, né à Constantinople 15 sept. 1890, lt. pruss. au 7e rég. de chass. à cheval. *[Trèves.]*
   5) Pr. *François*-Maximilien-Lamoral-Marie, né à Bruxelles 31 mars 1892, lt. pruss. au rég. de huss. no 14. *[Cassel.]*

II. Ligne.

Chât. de Laučin, Bohême. — Auteur: le prince Maximilien-Joseph, né 28 mai 1769, † 15 mai 1831; incolat bohémien, Vienne 18 sept. 1797; incolat bohémien, Bade 9 juill. 1829; „landmann" en Tyrol, Vienne 9 oct. 1838.

Alexander-Jean-Vincent-Rodolphe-Hugues-Charles-Lamoral-Éloi prince de Thurn-et-Taxis, né à Laučin 1er déc. 1851, fils du pr. Hugues, né 3 juill. 1817, † 28 nov. 1889; propr. des seigneuries de Dobrawitz, Laučin, Mcell et des terres de Wlkawa, Niméřic et Cetno en Bohême, et de Duino au Littoral, chamb. et cons. privé imp. et roy., mbre à vie de la Chre des sgrs d'Autriche, chev. d'honn. de l'O. souv. de Malte; m. à Venise 19 avril 1875 à — *Marie* psse de Hohenlohe-Waldenbourg-

Schillingsfürst, née 28 déc. 1855, DdP., DCr. et D. de la Cr. d'honn. de l'O. souv. de Malte.

Fils: 1) Pr. *Éric*-Lamoral-Hugues-Égon-Marie, né à Mcell 11 janv. 1876, chamb. imp. et roy., lt. de rés. du 9e rég. de huss. autr., chev. d'hon. de l'O. souv. de Malte; m. à Vienne 21 févr. 1903 à — *Gabrielle* ctesse Kinsky de Wchinitz et Tettau des princes Kinsky, née 28 mars 1883, DCr. [Mcell près Laučin.]

Enfants: (1) Psse *Marie-Thérèse*-Almérie-Caroline-Élisabeth-Anne-Gabrielle-Josèphe-Ignace de Loyola, née à Vienne 21 janv. 1904.

(2) Psse *Éléonore*-Almérie-Immaculée-Céline-Caroline-Ignace de Loyola-Josèphe, née à Mcell 15 déc. 1904.

(3) Pr. *Alexandre*-Ferdinand-Jean-Hugues-Charles-Égon-Rodolphe-Lamoral-Éric, né à Mcell 31 août 1906.

(4) Pr. *Jean*-Népomucène-Emmeric-Lammoral-Léon-Udalric-Emmo-Marie-Joseph-Éric-Gabriel-Ignace, né à Mcell 28 juin 1908.

(5) Psse *Thérèse*-Elisabeth-Caroline-Jeanne-Stéphanie-Marie-Alexandrine-Josèphe-Ignatie, née à Mcell 29 août 1911.

2) Pr. *Alexandre*-Charles-Égon-Théobald-Marie-Lamoral, né à Mcell 8 juill. 1881, chamb. imp. et roy., lt. de rés. au 9e rég. de huss. [Chât. de *Duino*]; m. à Paris 29 janv. 1906 (mariage dissous par divorce . . . . 1912) à Marie-Suzanne psse de Ligne, née 22 juill. 1885, DCr. [. . . .]

Enfants: (1) Pr. *Raymond*-Alexandre-Louis-Lamoral, né à Duino 16 mars 1907.

(2) Pr. *Louis*-Alméric-Lamoral-Alexandre-Marie-Constantin-Maximilien-Lucien, né à Duino 5 oct. 1908.

(3) Psse *Marguerite*-Marie-Thérèse-Élisabeth-Frédérique-Alexandrine-Louise, née à Beloeil 8 nov. 1909.

Sœur.

Psse Marie-*Caroline* Anselmine-Isabelle-Joséphine, née à Brescia 3 nov. 1846, DdP. et DCr.; m. à Laučin 6 sept. 1877 à Gustave pr. de Thurn-et-Taxis (v. Ire branche).

Mère.

Psse douair. *Almérie* de Thurn-et-Taxis née ctesse de Belcredi, née à Ingrowitz 8 oct. 1819, DdP. et DCr.; m. à Lösch 14 oct. 1845. *[Gmunden.]*

Frère du père

du mariage du gd-père, le pr. Charles-Anselme, né 18 juin 1792, † 25 août 1844, avec Isabelle ctesse d'Eltz, née 10 févr. 1795, m. 4 juill. 1815, † 12 mars 1859.

† Rodolphe-Hugues-Maximilien, né à Prague 25 nov. 1833, † ibid. 3 juill. 1904 [après sa renonciation au nom et aux droits de prince de Thurn-et-Taxis par décret autr. du 3 mars 1894] baron de Troskov (v. Freiherrliches Taschenbuch).

Frères du grand-père

du mariage du bisaïeul, le pr. Maximilien (v. ci-dessus) avec Marie psse de Lobkowitz, née 22 avril 1770, m. 6 juin 1791, † 9 nov. 1831.

1. † Pr. Charles-Théodore, né 17 juill. 1797, † 21 juin 1868; m. 20 oct. 1827 à Caroline-Julienne ctesse d'Einsiedel, née 20 déc. 1806, † 20 août 1846.

Enfants: 1) Psse *Louise*-Sophie-Marie-Amélie, née à Ansbach 21 déc. 1828; m. à Munich 8 juin 1853 à Hermann bar. de Guttenberg, † 25 avril 1882. *[Wurzbourg.]*

2) † Pr. Maximilien, né 31 oct. 1831, † 10 juin 1890; m. à Munich 13 oct. 1860 à — *Eugénie* de Tascher de la Pagerie des ducs de Tascher de la Pagerie, née à Munich 23 nov. 1839, † à Neubourg-s./le-Danube 28 mars 1905.

Enfants: (1) Pr. *Charles-Théodore*-Louis-Maximilien-Robert, né à Augsbourg 18 juill. 1861. *[Neubourg-s./le-Danube.]*

(2) Pr. *Charles-Louis*-Lamoral-Eugène, né à Augsbourg 19 oct. 1863;

m. à Ratisbonne 22 mai 1900 à — *Marie-Thérèse* psse de Bragance, infante de Portugal, Alt. Roy., née 26 janv. 1881, DCr. *[Vienne.]*

(3) Psse *Amélie*-Louise-Adèle-Sophie-Hortense, née à Augsbourg 15 déc. 1864. *[Neubourg-s./le-Danube.]*

(4) Psse *Hortense*-Oscarine-Marie-Adèle-Sophie, née à Munich 26 mars 1866. *[Neubourg-s./le-Danube.]*

3) † Psse Sophie-Anne-Julie, née à Wurzbourg 13 août 1835, † à Sandizell 23 juin 1913; m. à Munich 15 nov. 1864 à Maximilien cte de Sandizell, † 15 déc. 1881.

2. † Fr. Frédéric-Hannibal, né à Prague 3 sept. 1799, † à Venise 17 janv. 1857; m. à Vienne 29 juin 1831 à Aurore ctesse Batthyány de Német-Ujvár, née à Budapest 13 juin 1806, † à Ischl 18 sept. 1881.

Fils: 1) † Pr. Lamoral-Frédéric-Guillaume-Maximilien-Vincent-Georges, né à Maria-Theresiopol 13 avril 1832, † à Presbourg 9 déc. 1903; m. 22 avril 1871 à — *Antoinette* ctesse Schaaffgotsche, née 18 juill. 1850, DdP. et DCr. [Chât. de *Biskupitz*, Moravie.]

Fils: (1) Pr. *Frédéric*-Lamoral-Joseph-Marie-Antoine, né à Raab 23 déc. 1871; chamb. imp. et roy., capit. de rés. du 4e rég. d'uhl.; m. à La Neuville-sous-Huy 30 nov. 1907 à — Éléonore-Marie psse de Ligne, née 25 janv. 1877, DCr. [*Biskupitz*, Moravie.]

Enfants: a. Psse *Eulalie*-Marie-Antonie-Éléonore, née à Biskupitz 31 déc. 1908.

b. Pr. *Georges*-Lamoral-Alexandre-Antoine-Joseph-Marie, né à Biskupitz 26 avril 1910.

(2) Pr. *Hugues*-Lamoral-Joseph-Hermann, né à Marienthal 1er sept. 1873, chamb. imp. et roy., capit. de cav. au 6e rég. de drag.; m. à Steyregg, Haute-Autriche, 6 juin 1905 à — *Henriette*-Gabrielle-Hedwige-Sophie-Marie Ungnad ctesse de Weissenwolff, née à Steyregg 19 sept. 1883, DCr. *[Przemysl.]*

Filles: a. Psse *Marie*-Immaculée-Antonie-Henriette-Hedwige-Lea, née à Enns 11 avril 1906.

b. Psse *Antonie*-Irène-Sophie-Marie-Jeanne, née à Steyregg près Linz 24 juin 1908.

c. Psse *Irène*-Marie-Clothilde, née à Göding 3 juin 1911.

2) † Pr. Frédéric-Arthur-Ferdinand, né à Saros-Patak 10 oct. 1839, † à Zdounek 4 juill. 1906, chamb. imp. et roy., MG. autr. de rés.; m. à Vienne 30 avril 1872 à — *Marie* ctesse de Thun-et-Hohenstein, née à Francfort-s./le-M. 6 août 1850, propr. de la terre de Zdounek, cercle de Hradisch en Moravie, DdP. et DCr. [*Zdounek*, Moravie.]

Fille: Psse *Caroline*-Marie-Frédérique, née à Kwassitz 26 sept. 1875, DCr.; m. à Vienne 14 févr. 1898 à Frédéric cte de Strachwitz de Gross-Zauche et Camminetz, chamb. imp. et roy. *[Zdounek.]*

Törring.

Catholiques. — Munich et chât. de Seefeld. — Maison de la Haute-Bavière, qui paraît authentiquement depuis Henri seigneur de Törring et Tengling (Haute-Bavière, sur le lac de Tachen) vers 1100; acquisition de Jettenbach (ibid.) vers 1200; Baron du Saint Empire, Augsbourg 3 juin 1566; gd-veneur hér. dans le duché de Bavière 18 juill. 1607; chamb. hér. du duché de Salzbourg 1618; Comte du Saint Empire, Ratisbonne 21 oct. 1630; Reichsrat hér. de Bavière 26 mai 1818; jonction du nom et des armes des „Minucci" (coll. bav.) 10 avril 1824; reconnaissance, pour le Wurtemberg, du comte Clément de Törring-Jettenbach, né 23 oct. 1826 (v. ci-dessous), comme successeur de la maison ci-devant immédiate (éteinte 30 avril 1860) de Törring-Gutenzell et autorisation de porter le titre d'„Erlaucht", dû au chef de cette maison en vertu de la décision de la Diète germanique du 13 févr. 1829, 9 oct. 1888; reconnaissanc

pour la Bavière 27 oct. 1888 (v. aussi p. 111). — V. l'édition de 1891, p. 219, et le Taschenbuch der Gräflichen Häuser, édition 1878, p. 973, et 1907 l'article „Törring-Minucci".

Jean-Veit-Maximilien-Gaspard *comte de Törring-Jettenbach*, comte de Gutenzell, baron de Seefeld, né à Augsbourg 7 avril 1862, fils du cte Clément, né 23 oct. 1826, † 12 nov. 1891, et de Fanny née ctesse de Paumgarten, née 29 sept. 1834, m. 31 janv. 1860, † 7 déc. 1894; succ. à son père: Dr. phil. hon. c. de l'université d'Erlangen, sgr fidéicommissaire de Pörnbach avec Pertenstein et Jettenbach et de Seefeld en Bavière, ainsi que de la seigneurie ci-devant immédiate de Gutenzell en Wurtemberg: Reichsrat hér. de Bavière, lt.-col. à la s. de l'a. bav., chev. de l'O. de St-Hubert: m. à Munich 26 juill. 1898 à — *Sophie* duchesse en Bavière, Alt. Roy., née 22 févr. 1875, D. d'hon. de l'O. bav. de Thérèse, de l'O. de St-Élisabeth.

Enfants: 1) Cte hér. *Charles*-Théodor-Clément, né au chât. de Winhöring 22 sept. 1900.

2) Ctesse Marie-Josée-*Antonie*-Françoise-Elisabeth-Gabrielle-Gisèle, née au chât. de Seefeld 16 juin 1902.

3) Cte *Hans-Heribert*-Guillaume-Veit-Adolphe, né au chât. de Winhöring 25 déc. 1903.

Sœur.

Ctesse *Gisèle*-Marie-Ida-Mathilde, née à Augsbourg 6 janv. 1861; m. à Munich 18 avril 1891 à Adolphe comte de Hohenthal et Bergen. [Chât. d'*Egg*, Basse-Bavière.]

Trauttmansdorff.

Catholiques. — Maison paraissant depuis 1308, et qui tire son nom de son manoir principal de Trauttmansdorf près Gleichenberg, Styrie; Baron autr. de Trauttmansdorff, Prague 12 mars 1598; acquisition des seigneuries de Weinsberg et Neustadt (cercle du Neckar, Wurtemberg) 1635 (après la paix de Westphalie ces seigneuries furent rendues au Wurtemberg); seigneur et Baron „von und zu" Trautmansdorf avec la qualification de „Wohlgeboren", Vienne 13 oct. 1620; Comte du St-Empire (primog.), avec la qualification de „Hoch- und Wohlgeboren", Ratisbonne 15 mars 1623; titre confirmé, Oedenbourg 25 nov. 1625; indigénat de Hongrie 1625; réception dans le collége souabe des comtes du Saint Empire (au titre personnel) 1631: collation du surnom de Weinsberg, Vienne 31 juill. 1639; nouvelle réception (de toute la descendance du cte Maximilien, né 1584, † 1650) dans le collége souabe des comtes du Saint Empire en 1778; les lignes ci-dessous descendent de deux fils du susdit comte Maximilien. — V. les éditions de 1836, p. 259; 1848, p. 213; 1850, p. 191, et 1863, p. 225. — Les cadets portent le titre de comtes ou comtesses de Trauttmansdorff-Weinsberg.

I. Ligne d'Adam-Mathias.*

Bischofteinitz, Bohême. — Auteur: le comte Adam-Mathias, né 1618, † 1685; seigneur dans la Haute Autriche 20 sept. 1712; réintroduction dans le collége souabe des comtes du Saint Empire 1778 (pour toute la descendance du cte Maximilien, † 1650); acquisition de la seigneurie immédiate d'Umpfenbach (Basse-Franconie, Bavière) 6 janv. 1805 (vendue 1812); Prince du Saint Empire (primog.) avec rectification des armes, qualification de „Hochgeboren" et érection de la seigneurie d'Umpfenbach en comté princier du Saint Empire, Vienne 12 janv. 1805; Prince bohémien (primog.) 10 avril 1805; membre hér. de la Chambre des seigneurs d'Autriche 18 avril 1861.

Charles-Jean-Népomucène-Ferdinand 4e *prince de Trauttmansdorff-Weinsberg* et Neustadt-s./-le-Kocher, comte princier d'Umpfenbach, baron de Gleichenberg, Negau, Burgau et Totzenbach, seigneur de Horschau-Teinitz etc., né à Ober-Waltersdorf 5 sept. 1845, fils du 3e pr. Ferdinand, né 11 juin 1803, † 31 mars 1859, et d'Anne née psse de Liechtenstein, née à Vienne 25 août 1820; m. à Vienne 17 juill. 1841, † ibidem 17 mars 1908, mbre hér. de la Chre des sgrs d'Autriche, chamb. et cons. privé imp. et roy.,

chev. d'hon. de l'O. de Malte, chev. de l'O. autr. de la Toison d'Or, etc.; m. à Vienne 29 avril 1869 à — *Joséphine*-Marie-Caroline-Vincente mgvine de Pallavicini, née à Jamnitz 22 janv. 1849, chargée des fonct. de gde-maîtresse à la cour imp. et roy., DdP., 1re assistante de l'O. de la Cr. étoilée, D. de la Cr. d'honn. de l'O. souv. de Malte.

Enfants: 1) Ctesse *Thérèse*, née à Ober-Waltersdorf 9 févr. 1870, DdP. et DCr. autr.; m. à Vienne 27 août 1889 à Jean pr. hér. de Schwarzenberg, Alt. Sérén.

2) Cte hér. *Ferdinand*-Alphonse, né à Ober-Waltersdorf 13 janv. 1871, cons. int. et chamb. imp. et roy., commissaire de district autr. en retr.; m. à Prague 23 janv. 1895 à — *Marie* psse de Schwarzenberg, Alt. Sérén., née 2 oct. 1869, DdP. et DCr. [*Vienne I*, Herrengasse 21.]

Fils: (1) Cte *Charles*-Joseph, } nés à Kaden 10 mars 1897.
(2) Cte *Ferdinand*-Jean, }
(3) Cte *Maximilien*, né à Kalksbourg 13 sept. 1900.

3) Cte *Charles*, né à Ober-Waltersdorf 5 mai 1872, chamb. imp. et roy., cons. de lég. à l'amb. d'Autriche-Hongrie à Londres, lt. inactif au 5e rég. d'uhl. de la landwehr autr.; m. à Vienne 2 mai 1905 à — *Marie* psse d'Auersperg, Alt. Sérén., née 15 janv. 1880, DCr.

Enfants: (1) Cte *Joseph-Charles*, né à Berlin 8 avril 1906.
(2) Ctesse *Marie-Anne*, née à Berlin 25 janv. 1908.
(3) Cte *François-Joseph*, né à Berlin 21 janv. 1909.
(4) Ctesse *Gabrielle*, } nés à Berlin 23 déc. 1910.
(5) Cte *Vincent*, }
(6) Cte *Rodolphe*, né à Londres 25 févr. 1912.

4) Ctesse *Marie-Anne*, née à Ober-Waltersdorf 27 mai 1873, DCr.; m. à Bischofteinitz 30 nov. 1907 à Louis pr. de Saxe-Cobourg-et-Gotha, Alt.

5) Ctesse *Gabrielle*-Marie-Léontine, née à Ober-Waltersdorf 28 juin 1876, DCr.; m. à Bischofteinitz 21 nov. 1908 à Henri bar. Kotz de Dobrz. *[Heiligenkreuz.]*

Frère et sœurs.

1. Ctesse Marie-*Anne*-Françoise, née à Vienne 25 mars 1843; m à Ober-Waltersdorf 5 sept. 1864 à Victor cte Chorinsky, † à Abbazia 22 janv. 1901. *[Vienne.]*
2. Ctesse *Thérèse*, née à Vienne 17 mai 1852, DdP. et DCr.; m. à Vienne 11 juin 1872 à Othon cte d'Abensperg et Traun, † 12 févr. 1899. [*Petronell*, Basse-Autriche.]
3. Cte *Ferdinand*, né à Vienne 7 déc. 1855; m. à Vienne 4 sept. 1893 à — *Berthe* Fischer, née 5 mars 1870. *[Maria-Enzersdorf.]*

Enfants: 1) Cte *Victor*, né à St-Jean 16 févr. 1895.
2) Cte *Rodolphe*, né à Mödling près Vienne 3 nov. 1896.
3) Ctesse *Anne*, née à Maria-Enzersdorf 29 nov. 1899.

Frère du grand-père

du mariage du bisaïeul, le 1er pr. Ferdinand, né 12 janv. 1749, † 27 août 1827, avec Caroline ctesse de Colloredo, née 14 févr. 1752, m. 18 mai 1772, † 29 mai 1832.

† Cte Joseph, né 19 févr. 1788, † 22 août 1870; m. 16 oct. 1821 à Joséphine ctesse Károlyi de Nagy-Károly, née 7 nov. 1803, † 9 mai 1863.

Fils: † Cte Ferdinand, né 27 juin 1825, † 12 déc. 1896; m. à Vienne 29 oct. 1860 à Marie psse de Liechtenstein, née 20 sept. 1834, † à Vienne 1er déc. 1909.

Enfants: (1) Ctesse *Marie*-Françoise-Jeanne-Josèphe, née à Vienne 28 janv. 1862, DdP. et DCr.; m à Vienne 14 oct. 1886 à Charles cte de Coudenhove, † à Meran 8 févr. 1913. [*Smichow*, couvent de St-Gabriel.]
(2) Cte *Aloyse*-Joseph, né à Vienne 5 mars 1863, chamb. imp. et roy., lt. au 5e rég. d'uhl. de la landwehr autr. *[Vienne.]*
(3) † Cte Charles-Ferdinand, né à Vienne 24 mars 1864, † à Pressbaum 4 janv. 1910, chamb. imp. et roy.; m. à Vienne 25 avril 1892

à *Marie*-Thérèse ctesse Collorédo-Mannsfeld, née 5 août 1869, DCr. (remariée à Prague 5 août 1911 à Adolphe cte de Trauttmansdorff-Weinsberg (v. ci-dessous).

Enfants: a. Cte *Ferdinand*-Joseph, né à Koričan 20 févr. 1893, cadet de rés. autr. du rég, de drag. no 12.

b. Cte *Joseph*-Jérôme, né à Friedau 30 juin 1894.

c. Cte *Jérôme*, né à Koričan 3 sept. 1895.

d. Ctesse *Agiaë*-Marie, née à Opočno 5 oct. 1896.

e. Cte *Charles*-Joseph, né à Koričan 19 nov. 1897.

(4) Ctesse *Joséphine*, née à Vienne 3 oct. 1866, DdP. et DCr.; m. à Vienne 26 sept. 1892 à Ottocar cte de Westphalen-à-Fürstenberg. [*Kulm*, Bohême.]

(5) Ctesse *Caroline*, née à Rome 10 avril 1869, DCr.: m. à Vienne 16 janv. 1905 à Henri cte Hoyos, chamb. imp. et roy., lt.-col. au 14e rég. de drag., aide de camp de S. M. [*Vienne.*]

(6) Cte *Adolphe*, né à Friedau 22 juin 1877, chamb. imp. et roy., capit. au 15e rég. de drag. autr.; m. à Prague 5 août 1911 à — *Marie-Thérèse* veuve ctesse (Charles, v. ci-dessus) de Trauttmansdorff-Weinsberg, née ctesse de Colloredo-Mannsfeld, née 5 août 1869, DCr. [*Wiener Neustadt.*]

II. Ligne de Georges-Sigismond.

Trauttmansdorff, Styrie. — Auteur: le comte Georges-Sigismond, né 1638, † 1708; gd-maître de la cour hér. en Styrie 1704; mbre hér. de la Chre des sgnrs d'Autriche 1881.

Maximilien-Weichhard *comte de Trauttmansdorff-Weinsberg*, baron de Gleichenberg, Negau, Burgau et Totzenbach, seigneur de Teinitz et Bertholdstein, né à Gratz 30 avril 1842, fils du cte Thaddée, né 7 nov. 1812, † 14 nov. 1849, et de Marie née ctesse Woraczicky-Bissingen, née 30 oct. 1821, m. 8 juill. 1839, † . . . . 1844; succ. à son père dans le fidéicommis de Gleichenberg et au comte Joseph, né 1er juin 1807, † 11 mai 1867, dans le fidéicommis de la ligne d'Ernest-Sigismond; gd-maître de la cour hér. en Styrie, mbre hér. de la Chre des sgrs d'Autriche, cons. privé et chamb. imp. et roy., capit. de cav. en retr.; m. à Gratz 27 avril 1878 à — *Rosine* ctesse Cavriani, née à Eckenstein 19 avril 1857, DdP. et DCr.

Enfants: 1) Ctesse *Rose*, née à Gleichenberg 17 mai 1879, DCr.; m. à Gratz 25 avril 1907 à Jean cte Dobrženský de Dobrženicz, sgr de Rochnovec.

2) Cte *Maximilien*, né à Gleichenberg 16 déc. 1880, chamb. imp. et roy., lt. en retr. [*Gleichenberg.*]

3) Cte *Charles*-Henri, né à Gleichenberg 18 mai 1886, cadet de rés. autr. du rég. de drag. no 5. [*Gleichenberg.*]

Sœur.

Ctesse *Anne*, née à Gratz 24 mai 1841; m. à Prague 25 avril 1863 à Henri cte de Haugwitz, † à Namiest 29 nov. 1907, cons. int. et chamb. imp. et roy.

Frère du bisaïeul

du mariage du trisaïeul, le cte Weikard-Joseph, né 19 mai 1711, † 11 mai 1788, avec Marie-Anne ctesse de Wurmbrand, née 8 juill. 1733, m. 21 févr. 1751, † à Gratz 1er mars 1807.

† Cte Jean, né 23 août 1757, † 7 mars 1809; m. à Marie-Thérèse ctesse de Nádasdy-Fogáras, née 15 avril 1771, † 14 mai 1847.

Fils: † Cte Jean, né 1er mai 1804, † 6 juill. 1846; m. 26 août 1839 à Isabelle ctesse de Buquoy, née 18 août 1812, † 6 juin 1893.

Fille: Ctesse *Gabrielle*, née à Prague 30 sept. 1840, propriétaire de la seigneurie de Heraletz en Bohême, DCr.; m: 1° à Prague 20 sept. 1857 à Louis pr. de Hohenlohe-Langenbourg, Alt. Sérén., † 26 juill. 1866; 2° à Prague 7 sept. 1867 à Ladislas cte de Thun-et-Hohenstein, † 15 déc. 1887. [*Rotenhaus*, Bohême.]

Waldbott de Bassenheim.

Catholiques. — Buxheim-s.-Iller, Souabe. — Maison rhénane, dont la filiation remonte aux trois frères Siefrid, Gebhardus et Fridericus Walpodones de Waltmannsbusen (près Hadamar), liberi milites, 1136; acquisition de Bassenheim (cercle de Coblence) avant 1300 (vendu); acquisition de la seigneurie d'Olbrück (près d'Andernach) vers 1480 et 1555 par suite du mariage (1477) d'Othon II Waldpot de Bassenheim, † 1498, avec Appolonia, fille et héritière du burgrave Godard de Drachenfels; Baron du Saint Empire avec la qualification de „Wohlgeboren", Vienne 16 avril 1638; acquisition de la seigneurie de Pyrmont dans l'Eifel 1652 et 1711, et, par suite de cette acquisition, état du Saint Empire 1654; le titre de baron du Saint Empire confirmé, Ratisbonne 10 janv. 1664; Comte du Saint Empire avec la qualification de „Hoch- und Wohlgeboren", Laxenburg 23 mai 1720; chev. hér. de l'Ordre Teutonique (primog.) 6 oct. 1764; perte des seigneuries d'Olbrück et Pyrmont 1801 et donation, à titre d'indemnité, de l'abbaye de Hegbach (cercle du Danube, Wurtemberg; vendue) 1803; acquisition par héritage du comté de Buxheim (succession des comtes d'Ostein) et acquisition du burgraviat de Winterrieden (ces deux possessions dans le district gouv. de Souabe, Bavière) 1810; Reichsrat hér. de Bavière 26 mai 1818; collation bav. du titre d'„Erlaucht" (primog.) 22 avril 1829 conformément à la décision de la diète germanique du 13 févr. 1829. — V. l'édition de 1848, p. 276, et le „Taschenbuch der Freiherrlichen Häuser". — Les cadets portent le titre de comtes ou comtesses Waldbott de Bassenheim (v. aussi p. 111).

Louis-Marie-Charles-Frédéric-Henri-Philippe *comte Waldbott de Bassenheim*, comte de Buxheim, burgrave de Winterrieden, seigneur de Beuren, seigneur du domaine fieffé de Haute- et Basse-Walibach avec Eberstall en Bavière, né à St-Hélier 1er mai 1876, fils du cte Frédéric, né à Munich 19 juill. 1844, † à Buxheim 1er févr. 1910, et de Rose née Schurch, née à Reiden en Suisse 9 sept. 1855, m. à . . . . 30 mai 1875, † à Buxheim 25 févr. 1904; succ. à son père; seigneur médiatisé et Reichsrat hér. de Bavière; capit. à la s. de l'a. bav.; m. à Munich 15 juin 1903 à — *Marie*-Mathilde baronne de Godin, née à Munich 3 nov. 1883.

Enfants: 1) Cte hér. *Hugues-François*-Marie-Henri-Louis-Irenée, né à Freising-s.-Isar 4 juill. 1907.

2) Ctesse *Irène*-Claire-Marie-Léopoldine-Ludovique-Henriette-Charlotte-Jeanne-Rose, née à Munich 18 janv. 1910.

3) Ctesse *Marie*-Françoise-Xavière-Ludovique-Irène-Henriette, née au chât. de Buxheim 20 févr. 1911.

4) Cte *Louis*-Marie-Edmond-François-Henri, né à Buxheim 1er oct. 1912.

5) Cte *Charles*-Marie-Paul-Renatus-Félix-Henri, né à Buxheim 5 sept. 1913.

Frères et sœurs.

1. Ctesse *Marie-Rose*-Crescentia-Henriette-Sabine Colette-Ignatia, née à Bruges 31 mai 1879; m. à Buxheim 30 août/1er sept. 1906 à Paul Propst, fabricant à Immenstadt.
2. Ctesse *Renata*-Marie-Ludovika-Ignatia-Adelheid-Henriette, née à Bruges 25 août 1880. *[Buxheim.]*
3. Cte *Henri*-Marie-Jean-Ferdinand-Frédéric, né à St-André 16 janv. 1882. *[Munich.]*
4. Cte Frédéric *(Fritz)*-Marie-Georges-Joseph-Antoine-Henri, né à St-André 23 janv. 1883 *[. . . .]*; m. (en mariage non égal de naiss.) à Solln 13 mars 1904 à — Else Rickelt, née à . . . . (divorcée Munich . . . . 1909 *[. . . .]*).
   De ce mariage est issue une fille.
5. Cte *Charles*-Marie-Félix-Bénoît-Thomas-Henri, né à St-André 7 mars 1884. *[Paris.]*
6. Cte *Félix*-Marie-Charles-Bénoît-Thomas-Henri, né à St-André 7 mars 1884. *[Paris.]*
7. Cte *Rodolphe*-Marie-Louis-Henri-Émile, né à St-André 17 mai 1886, avocat. *[Memmingen.]*

8. Ctesse *Alexandrine*-Marie-Rose-Henriette-Georgine, née à St-André 15 juill. 1887. *[Buxheim.]*
9. Cte *Hugues*-Marie Frédéric-François-Petrus-Canisius-Vincent-Quartilius-Henri, né à Buxheim 5 avril 1897. *[Wurzbourg.]*

Sœur du père

du mariage du gd-père le cte Hugues, né 30 juin 1820, † 17 mai 1895, avec Caroline psse d'Oettingen-Oettingen-et-Oettingen-Wallerstein, née 19 août 1824, m. 27 févr. 1843, † 14 janv. 1889.

Ctesse *Marie*-Ludovique-Caroline-Berthe, née à Luzerne 18 mai 1861; m. à Munich 17 juin 1884 à Maurice pr. d'Oettingen-et-Oettingen-Wallerstein, † à Munich 13 nov. 1910.

Waldbourg.

Catholiques. — Maison de Souabe, qui est présumée descendre de Werner de Tanne (sur l'Ach près de Wolfegg, v. ci-dessous) vivant vers 1100; acquisition de Waldbourg (cercle du Danube, Wurtemberg) vers 1170; Truchsess (écuyer tranchant) 1214; acquisition de Trauchbourg (ibid.) 1306, de Zeil et de Waldsee (ibid.) 1337; Truchsess (écuyer tranchant) de Waldbourg 1419; Reichserbtruchsess (écuyer tranchant hér. du Saint Empire) 1525 (à titre définitif 1594); dignité de gd-maître hér. de la cour du royaume de Wurtemberg pour le doyen de la maison commune 23 juill. 1808. — V. les éditions de 1836, p. 261, et 1848, p. 214.

A. Ligne de Wolfegg-Waldsee.*

Wolfegg, cercle du Danube, Wurtemberg. — Auteur: Henri de Waldbourg à Wolfegg et Waldsee, né 1568, † 1637; Comte du Saint Empire avec rectification des armes, qualification de „Hoch- und Wohlgeboren" et érection de Wolfegg en comté du Saint Empire, Prague 28 févr. 1628; Prince du Saint Empire (primog.) avec la qualification de „Hochgeboren" pour Joseph-Antoine-Xavier, Vienne 21 mars 1803; mbre hér. de la Chre des sgrs de Wurtemberg 25 sept. 1819. — V. l'édition de 1848, p. 214. — Les cadets portent le titre de comtes ou comtesses de Waldbourg de Wolfegg et Waldsee.

Maximilien-Wunibald-Marie-Joseph-Servatius 4e *prince de Waldbourg de Wolfegg et Waldsee*, Alt. Sérén., né à Waldsee 13 mai 1863, fils du 3e prince François, né à Wolfegg 11 sept. 1833, † ibidem 14 déc. 1906, et de Sophie née ctesse d'Arco Zinneberg, née au chât. de Zeil 14 nov. 1836, m. à Munich 19 avril 1860, † à Wolfegg 21 déc. 1909; doyen de la maison commune princière de Waldbourg depuis le 14 déc. 1906, gd-maître hér. de la cour du royaume de Wurtemberg, mbre hér. de la Ire Chre de Wurtemberg, comm. de chap. de l'O. bav. de St-Georges; m. à Hofin 26 juill. 1890 à — Marie-*Sidonie* psse de Lobkowitz, Alt. Sérén., née 12 août 1869, DCr.

Enfants: 1) Cte hér. *François*-Xavier-Marie-Joseph-André-Willibald-Aloyse-Alphonse-Louis, né à Waldsee 25 août 1892.
2) Cte *Georges*-Marie-Joseph-Willibald-Étienne-Gérard, né à Waldsee 25 déc. 1893, enseigne au 1er rég. de grosse cav. bav. *[Munich.]*
3) Cte *Frédéric*-Marie-Joseph-Wunibald-Pierre-Claver-Philippe-Neri, né à Waldsee 25 mai 1895.
4) Ctesse Marie-*Anne*-Walbourge-Antonie-Élise-Bona-Thérèse, née à Waldsee 1er oct. 1896.
5) Ctesse Marie-*Sophie*-Françoise-Walbourge, née à Waldsee 10 oct. 1899.
6) Cte *Joseph*-Marie-Louis-Wunibald-Alphonse, né à Waldsee 18 mai 1901.
7) Ctesse *Marie*-Henriette-Walbourge, née à Waldsee 17 sept. 1902.
8) Cte *Jean-Népomucène*-Marie-Wunibald-Antoine-Laurent, né à Waldsee 10 août 1904.
9) Ctesse Marie-*Élisabeth-Bona*-Walbourge-Josèphe-Laurentia, née à Waldsee 10 août 1904.
10) Cte *Henri*-Marie-Willibald-Benoît-Albert-Philippe-Ulric, né à Wolfegg 16 sept. 1911.

Frères et sœur.

1. Cte *Joseph*-Auguste-Marie-Paul-Willibald, né à Waldsee 15 mars 1864, comm. hon. de l'O. bav. de St-Georges. *[Waldsee.]*
2. Ctesse *Élisabeth*-*Bona*-Marie-Walbourge-Josèphe, née à Waldsee 3 déc. 1867; m. à Wolfegg 5 sept. 1893 à Antoine cte de Stolberg-Wernigerode à Peterswaldau, † 4 févr. 1905.
3. † Cte Louis-Marie-Joseph-Wunibald-Pierre-Pie, né à Waldsee 27 oct. 1871, † à Bade-Bade 24 juin 1906; m. à Salzbourg 17 avril 1902 à — Anne ctesse de Galen, née à Meran 17 nov. 1881, DCr. *[Kisslegg.]*
   Enfants: 1) Ctesse *Marie*-*Sophie*-Huberte-Walbourge, née à Kisslegg 22 avril 1904.
   2) Cte *Hubert*-Marie-Aloyse-Wunibald-Pie, né à Kisslegg 7 janv. 1906.
4. Cte *Henri*-Marie-Willibald-Joseph-Stanislas, né à Wolfegg 30 mars 1874, cons. de lég. à la lég. d'Allemagne à Bucarest, chev. de l'O. bav. de St-Georges.

B. Ligne de Zeil.

Auteur: Froben de Waldbourg-à-Zeil, né 1569, † 1614, frère de l'auteur de la Ire ligne; Comte du Saint Empire avec rectification des armes, qualification de „Hoch- und Wohlgeboren" et érection de Zeil en comté du Saint Empire, Vienne 7 sept. 1628; Grand Palatinat, 1745; les branches ci-dessous descendent de deux fils du comte Jean-Jacques 1er † 1674, qui firent partage des possessions 1675.

a) Branche: Zeil.*

Chât. de Zeil, cercle du Danube, Wurtemberg. — Auteur: le comte Paris-Jacques, † 1684; acquisition par héritage de Trauchbourg à l'extinction d'une ligne aînée 9 juill. 1772; titre de Prince du Saint Empire et de Waldbourg-Zeil-et-Trauchbourg (primog.) avec la qualification de „Hochgeboren" pour le cte Maximilien-Wunibald, Vienne 21 mars 1803; acquisition par héritage de Wurzach-Kisslegg à l'extinction des mâles de la branche de Zeil-Wurzach (v. ci-dessous) 1er août 1903. — Les cadets de ce rameau portent le titre de comtes ou comtesses de Waldbourg-Zeil (v. aussi p. 111).

Marie-Frédéric-*Georges*-Maximilien-Wunibald-Pie-Petrus-Canisius 5e *prince de Waldbourg de Zeil et Trauchboura*, né à Zeil 29 mai 1867, fils du 4e pr. Guillaume, né à Neu-Trauchbourg près d'Isny 26 nov. 1835, † au chât. de Zeil 20 juill. 1906 et de sa 1re femme Marie ctesse de Waldbourg à Wolfegg et Waldsee, née 20 avril 1840, m. à Wolfegg 24 févr. 1862, † 11 mai 1885; Reichsrat hér. de Bavière, mbre hér. et vprés. de la Ire Chre de Wurtemberg, capit. de cav. wurt. à la s. de l'a., comm. hon. de l'O. bav. de St-Georges: m. à Vienne 8 mai 1897 à — l'altgvine *Marie*-Thérèse de Salm-Reifferscheidt-Raitz, née 31 oct. 1869, DCr.

Enfants: 1) Cte Marie-*Éverard*-Guillaume-Willibald-Joseph-Antoine-Louis, né à Stuttgart 10 févr. 1898.
2) Cte Marie-*Erich*-*Auguste*-Georges-Wunibald-Antoine-Joseph-Regnier, né à Stuttgart 21 août 1899.
3) Ctesse Marie-Thérèse-Walbourge-Antonie-Josèphe-Félicité, née à Neu-Trauchbourg 18 oct. 1901.
4) Ctesse Marie-*Ludovica*-Ludwina-Walbourge-Remigie-Antonie, née à Neu-Trauchbourg 22 oct. 1902.
5) Cte Marie-*Constantin*-Frédéric-Georges-Wunibald-Guillaume-Joseph-Antoine, né à Zeil 15 mars 1909.
6) Ctesse Marie-*Gabrielle*-Anne-Georgine-Walbourge Antonie-Josèphe, née à Zeil 26 avril 1910.

Frères

a) germains.

1. Cte Marie-*Willibald*-Frédéric-Constantin-Pie-Petrus-Canisius, né à Zeil 8 oct. 1871; m. (mariage non égal de naissance) à Einsiedeln 18 févr. 1900

à — Babette veuve (Dr. François, † 18 mai 1886) Brunn, née Jirask, née à Prague 28 janv. 1861. *[Wörishofen.]*

2. Cte Marie-Augustin-Constantin-*Antoine*-Frédéric-Wunibald-Pie-Petrus-Canisius-Félix, né à Zeil 28 juill. 1873, chev. de l'O. bav. de St-Georges; m. à Ratzenried 28 avril 1902 à — *Marie*-Immaculée-Emme-Mathilde-Flore-Charlotte ctesse de Beroldingen, née à Stuttgart 28 avril 1880. [*Ratzenried*, Wangen.]

Fils: Cte Marie-*François*-Georges-Antoine-Joseph-Wunibald, né à Neu-Trauchburg 23 févr. 1903.

3. Cte Marie-François-*Constantin*-Aloyse-Petrus-Canisius, né à Zeil 1er déc. 1874, capit. et chef d'esc. wurtemb. au rég. d'uhl. no 19, chev. de l'O. de St-Georges. *[Ulm.]*

b) consanguin du 2d mariage du père avec Marie née psse de Thurn-et-Taxis, née à Ratisbonne 25 déc. 1857, m. à Bregenz 23 mai 1889, † à Munich 13 févr. 1909.

4. Cte Marie-Gustave-*Guillaume*-Charles-Maximilien, né à Zeil 19 janv. 1890, lt. wurtemb. au rég. de drag. no 26. *[Stuttgart.]*

Frère du père

du mariage du 3e pr. Constantin, né 8 janv. 1807, † 17 déc. 1862, avec Maximilienne née ctesse de Quadt-Wykradt-Isny, née 18 mai 1813, m. 30 sept. 1833, † 8 févr. 1874.

† Cte Charles de Waldbourg-Syrgenstein, né 18 déc. 1841, † 30 janv. 1890; m. au chât. de Kisslegg 16 nov. 1882 à *Sophie* ctesse de Waldbourg-Zeil-Wurzach, née 4 juin 1857 (v. ci-dessous).

Frère du grand-père

consanguin, du troisième mariage du bisaïeul, le 2e prince François né 15 oct. 1778, † 5 dec. 1845, avec Thérèse baronne de Wenge-Beck, née 14 mars 1788, m. 3 oct. 1820, † 4 mars 1864.

† Cte Louis-Bernard-Richard, né 19 août 1827, † 19 janv. 1897; m. à Kriekenbeck 5 juin 1860 à — *Anne* baronne de Loë, née à Allner 21 nov. 1840, DCr. et DdP. [*Aigen* près Salzbourg.]

Fille: Ctesse *Marie-Thérèse*-Léopoldine-Mechthilde, née à Kriekenbeck 15 août 1865; m. à Salzbourg 29 mars 1892 à Henri comte illustr. de Schaesberg, † 27 nov. 1910.

Frère consanguin du bisaïeul

du second lit du trisaïeul le 1er prince Maximilien-Wunibald (v. ci-dessus), né 20 août 1750, † 16 mai 1818 avec Marie-Anne ctesse de Waldbourg-Wolfegg, née 11 janv. 1772, m. 18 févr. 1798, † 6 juill. 1835.

† Cte Maximilien-Clément, né 8 oct. 1799, † 29 mai 1868 [acquisition de l'ancien domaine impérial de Lustnau et de la seigneurie de Hohenems par héritage de son oncle le comte Clément, frère du 1er prince, † 1817]; m. 25 nov. 1841 à Josèphe baronne d'Enzberg de Mühlheim, née 13 juin 1814, † 17 août 1892.

Enfants: 1) † Cte Clément, né à Mattsies 21 oct. 1842, † à Hohenems 13 août 1904; m. à Munich 22 févr. 1870 à Clémentine psse d'Oettingen-Oettingen et Oettingen-Spielberg, née 23 sept. 1844, † 6 mars 1894.

Enfants: *Maximilien*-Wunibald-Othon-Clément, né à Hohenems 9 nov. 1870, chamb. imp. et roy., commissaire de district; m. à Prague 30 avril 1907 à — *Caroline*-Marie-Engelhardine-Élisabeth-Ernestine ctesse de Wolkenstein, baronne de Trostbourg et Neuhauss, née à Prague 29 sept. 1882, DCr. [*Hohenems*, Vorarlberg.]

Filles: a. Ctesse *Clémentine*-Maximilienne-Ernestine-Marie-Caroline-Walbourge, née à Prague 18 mars 1908.

b. Ctesse *Élisabeth*-Marie-Léopoldine-Caroline-Walbourge, née à Hohenems 21 août 1909.

(2) Ctesse *Marie*-Joséphine-Wilhelmine-Géorgine, née à Hohenems 23 oct. 1871. *[Munich.]*

(3) Ctesse Marie-*Caroline*-Géorgine-Walbourge, née à Hohenems 5 nov. 1875. *[Munich.]*

(4) Cte *Georges* - Jules - Gaspard - Conrad, né à Hohenems 7 janv. 1878, chamb. imp. et roy., capit. de rés. au 5e rég. de drag.; m. au chât. de Wallsee 19 sept. 1912 à — *Elisabeth* psse imp. et adesse d'Autriche, etc., Alt. Imp. et Roy., née 27 janv. 1892, DCr. [Chât. de *Syrgenstein*, Bavière.]

Fille: Ctesse *Marie*-Valérie-Clémentine-Françoise-Elisabeth-Walbourge, née au chât. de Wallsee 28 juin 1913.

(5) Ctesse Marie - *Josèphe* - Camille - Hortense, née à Hohenems 6 janv. 1881. *[Munich.]*

2) Ctesse Marie - *Léopoldine* - Charlotte - Augustine, née à Mattsies 22 août 1845, DCr. et DdP.; m. à Bregenz 21 janv. 1873 à Jules comte de Hardegg, † 11 févr. 1900. [*Stetteldorf*, Basse-Autriche.]

b) Branche: Zeil-Wurzach.*

Chât. de Kisslegg, cercle du Danube, Wurtemberg. — Auteur: le comte Sébastien-Wunibald, † 1700; acquisition par héritage d'un tiers des seigneuries de Friedberg et Scheer (revendues 22 oct. 1785) à l'extinction d'une ligne aînée 1er oct. 1764; acquisition de la seigneurie de Kisslegg-Baumgarten 11 déc. 1793; Prince du Saint Empire et de Waldbourg-Zeil-Wurzach (primog.) avec la qualification de „Hochgeboren" pour le cte Eberhard-Ernest-Wunibald, Vienne 21 mars 1803. — Les filles du 4e de dernier duc portent le titre de comtesses de Waldbourg-Zeil-Wurzach (v. aussi p. 111).

† Éverard II - François-Léopold-Marie 4e prince de Waldbourg-Zeil-Wurzach, née à Wurzach 17 mai 1828, † à Kisslegg 1er août 1903, fils du 2e pr. Léopold, né 11 nov. 1795, † 26 avril 1861, et de Josèphe née ctesse Fugger de Babenhausen, née 19 juin 1798, m. 18 déc. 1821, † 9 mai 1831; succ. à son frère, le 3e pr. Charles (v. ci-dessous), en vertu d'un pacte de famille conclu 6 févr. 1865; m.: 1° à Zdislawitz 28 août 1856 à Sophie ctesse Dubsky, baronne de Třebomislyc, née 28 oct. 1835, † 15 juill. 1857; 2° à Zdislawitz 5 août 1858 à — *Julie* ctesse Dubsky, baronne de Třebomislyc, née 27 avril 1841, DCr. [Chât. de *Kisslegg*.]

Filles: a) du 1er lit: 1) Ctesse Marie - Eugénie - *Sophie*-Xavière-Gisèle, née à Reichenburg 4 juin 1857 [chât. de *Syrgenstein*, district de Lindau]; m.: 1° à Kisslegg 16 nov. 1882 à Charles cte de Waldbourg - Syrgenstein, † 30 janv. 1890 (v. ci-dessus); 2° à Bregenz 4 mai 1891 à Charles bar. Heidler d'Egeregg, cons int. en retr., E. e. et M. pl. imp. et roy. (separée judiciairement Vienne 11 mars 1908; Mme la Ctesse porte le nom de ctesse de Waldbourg-Wurzach veuve ctesse de Waldbourg-Syrgenstein).

b) du 2d lit: 2) Ctesse *Marie* - Gabrielle-Josèphe, née à Vienne 24 mars 1861. *[Kisslegg.]*

3) Ctesse *Françoise*-Séraphine-Marie-Assumpta, née à Reichenburg 14 août 1863. *[Kisslegg.]*

4) Ctesse *Élisabeth*-Sophie-Marie, née à Wurzach 7 juill. 1866, DdP. bav.; m. à Kisslegg 2 oct. 1889 à Maximilien cte de Moÿ de Sons, chamb. bav., gd-maître de cérémonies et col. à la s. *[Munich.]*

Frère.

† Charles - Marie-Éverard (3e prince de Waldbourg-Zeil-Wurzach jusqu'au 27 févr. 1888), né à Wurzach 8 déc. 1825, † à Stuttgart 6 mars 1907; succ. à son père, le 2e pr. Léopold (v. ci-dessus), renonce à la seigneurie 6 févr. 1865 et reçoit le nom de Baron de Wurzach [par décret du roi de Wurtemberg en date du 28 août 1888] (v. Geneal. Taschenbuch der Freiherrlichen Häuser).

Waldeck-Limpourg, v. Bentinck.

Wied

(maison des seigneurs de Runkel).

Évangéliques. — Neuwied, régence de Coblence, Prusse Rhénane. — Maison du Lahngau, qui paraît authentiquement depuis Sigefroi III de Runkel (sur la Lahn) et de Westerbourg 1226; acquisition par héritage de la moitié du comté de Wied (la Wied est un affluent droit du Rhin) par suite du mariage de Thierry IV de Runkel, † 1460, avec Anastasie, fille et héritière de Jean II comte d'Isembourg-Wied, † 1454, 1462; Prince du Saint Empire, prince de Wied, comte d'Isembourg, seigneur de Runkel et Neuerbourg avec la qualification de „Hochgeboren", Vienne 29 mai 1784; membre hér. de la Chambre des seigneurs de Prusse 12 oct. 1854. — V. les éditions de 1836, p. 270, et 1848, p. 220. — Les cadets portent le titre de princes ou princesses de Wied.

Guillaume-*Frédéric*-Hermann-Othon-Charles 6e *prince de Wied*, né à Neuwied 27 juin 1872, fils du 5e pr. Guillaume, né à Neuwied 22 août 1845, † ibidem 22 oct. 1907, et de Marie née psse des Pays-Bas, Alt. Roy., née à Wassenaer 5 juill. 1841, m. à Wassenaer 18 juill. 1871, † à Neuwied 22 juin 1910; mbre hér. de la Chre des sgrs de Prusse, lt.-col. pruss. à la s. de l'a., lt.-col. wurt. à la s. du rég. de drag (2e wurt.) no 26, chev. hon. de l'O. de St. Jean; m. à Stuttgart 29 oct. 1898 à — *Pauline* psse de Wurtemberg, Alt. Roy., née 19 déc. 1877.

Fils : 1) Pr. hér. *Hermann*-Guillaume-Frédéric, né à Potsdam 18 août 1899.
2) Pr. *Dietrich*-Guillaume-Frédéric-Charles-Paul, né à Potsdam 31 oct. 1901.

Frères et sœurs.

1. Pr. *Guillaume*-Frédéric-Henri, né à Neuwied 26 mars 1876, capit. pruss. et chef d'esc. au 3e rég. d'uhl. de la garde; m. à Waldenbourg 30 nov. 1906 à — *Sophie* psse de Schönbourg-Waldenbourg, née 21 mai 1885. *[Potsdam.]*
   Enfants : 1) Psse *Marie*-*Éléonore*-Elisabeth-Cécile-Mathilde-Lucie, née à Potsdam 19 févr. 1909.
   2) Pr. *Carol*-*Victor*-Guillaume-Frédéric-Ernest-Gonthier, né á Potsdam 19 mai 1913.
2. Pr. Guillaume-Frédéric-Adolphe-Hermann-*Victor*, né à Neuwied 7 déc. 1877, secr. de lég. à la lég. d'Allemagne à Christiania, capit. de cav. pruss. à la s. de l'a., chev. de l'O. de St. Jean; m. au chât. de Wildenfels 6 juin 1912 à — *Gisèle* ctesse de Solms-Wildenfels, née 30 déc. 1891.
   Fille : Psse *Marie*-*Élisabeth*-Charlotte-Sophie-Anne-Pauline-Louise-Solveig, née à Christiania 14 mars 1913.
3. Psse Wilhelmine Frédérique-Augustine-Alexandrine-Marie-Élisabeth-*Louise*, née à Neuwied 24 oct. 1880. *[Neuwied.]*
4. Psse Wilhelmine-Augustine-Frédérique-Marie-Louise-*Élisabeth*, née à Neuwied 28 janv. 1883. *[Neuwied.]*

Sœur du père

du mariage du gd-père le 4e pr. Hermann, né 22 mai 1814, † 5 mars 1864 avec Marie née psse de Nassau, née à Biebrich 29 janv. 1825, m. à Biebrich 20 juin 1842, † à Segenhaus près Neuwied 24 mars 1902.

Psse Pauline-*Élisabeth*-Odile-Louise, née à Neuwied 29 déc. 1843, doctoresse hon. de l'Université de Budapest; m. à Neuwied 15 nov. 1869 à Charles pr., act. roi de Roumanie, Majesté.

Windisch-Graetz.

Catholiques. — Autriche-Hongrie. — Maison originaire de Windischgräz (Graetz dans le pays wende) en Styrie, dontle premier ancêtre authentiquement prouvé est Ulric de Windischgräz 1242; Baron du Saint Empire et „zu-Waldstein-und-im-Thal" 7 juill. 1551; rectification des armes Vienne 21 nov. 1557; gd-écuyer hér. en Styrie 27 juin 1565; incolat bohémien 12 juin

1674; indigénat hongrois 19 juill. 1655; Comte du Saint Empire 2 août 1658 et Vienne 29 nov. 1682; réception dans le collége franconien des comtes du Saint Empire (au titre personnel) 28 janv. 1684; les lignes ci-dessous descendent de deux fils du comte Joseph-Nicolas, † 24 janv. 1802. — V. les éditions de 1848, p. 221, et 1849, p. 207. — Les cadets portent le titre de princes ou princesses de Windisch-Graetz.

I. Ligne.

Tachau, Bohême, Prague et Vienne, 12 Renngasse. — Auteur: le prince Alfred, né 11 mai 1787, † 21 mars 1862; acquisition des seigneuries d'Egloffs et de Siggen (cercle du Danube, Wurtemberg) 3 avril 1804; Prince du Saint Empire (primog.) avec rectification des armes, qualification de „Hochgeboren" et érection des seigneuries d'Egloffs et de Sigger en principauté du Saint Empire, sous le nom de Windisch-Graetz, Vienne 24 mai 1804; membre héréditaire de la Chambre des seigneurs de Wurtemberg 25 sept. 1819; le titre de prince étendu (coll. autr.) à tous les descendants du premier prince du Saint Empire 18 mai 1822; membre héréditaire de la Chambre des seigneurs d'Autriche 18 avril 1861.

Alfred - Auguste - Marie - Charles - Wolfgang - Erwin 3e *prince de Windisch-Graetz*, baron de Waldstein et de Thal, né à Prague 31 oct. 1851, fils du 2e pr. Alfred, né 28 mars 1819, † 28 avril 1876, et d'Hedwige née psse de Lobkowitz, née 15 sept. 1829, m. 19 oct. 1850, † 19 oct. 1852; mbre hér. et prés. de la Chre des sgrs d'Autriche et mbre hér. de la Ire Chre de Wurtemberg, Dr. jur. utr., ancien prés. du conseil des ministres, cons. int. act. imp. et roy., major de landwehr, chev. de l'O. autr. de la Toison d'Or, de l'O. de l'Aigle Noir, bailli hon. de l'O. de Malte, chev. hon. de l'O. Teut. etc.; m. à Vienne 18 juin 1877 à — *Gabrielle* psse d'Auersperg, née 21 févr. 1855, DdP. et DCr. de feu l'impératrice-reine d'Autriche-Hongrie.

Enfants: 1) Psse Marie-*Hedwige*-Anne-Berthe-Wilhelmine-Christine-Élisabeth-Rositta, née à Stiekna 16 juin 1878, DCr.: m. à Vienne 27 avril 1908 à Frédéric cte Szápáry de Muraszombath, Széchysziget et Szápár, cons. int. et chamb. imp. et roy., amb. d'Autriche-Hongrie à St-Pétersbourg.

2) † Pr. hér. Vincent-Alfred-Guillaume-Marie-Gabriel, né au chât. de Tachau 3 sept. 1882, † à Rome 27 mars 1913, attaché à l'amb. d'Autriche-Hongrie à Rome (Quirinal), lt. de rés. du 14e rég. de drag.

3) Psse *Agnès* - Mathilde - Marie - Berthe - Éléonore - Valentine - Julienne, née à Vienne 14 févr. 1884, DCr.; m. à Gries près Botzen 30 avril 1912 au Dr. méd. Adolphe cte de Thun et Hohenstein, chamb. imp. et roy. *[Gratz.]*

4) Psse Marie-*Aglaë*-Christine-Hedwige-Gabrielle-Wilhelmine-Hygina-Ernestine, née à Tachau 11 janv. 1887, DCr.; m. à Vienne 25 juill. 1908 à Charles cte Apponyi de Nagy-Appony, chamb. imp. et roy., capit., d'état-major-gén. *[Presbourg.]*

Frères du père

du mariage du gd-père, le 1er pr. Alfred, né 11 mai 1787 (v. ci-dessus), avec Marie-Éléonore psse de Schwarzenberg, née 21 sept. 1796, m. 16 juin 1817, † 12 juin 1848.

1. † Pr. Auguste - Nicolas - Joseph - Jacques, né à Prague 24 juill. 1828, † à Schwarzenbach 29 août 1910; m. à Prague 2 juin 1853 à Wilhelmine ctesse de Nostitz de la maison de Rokitnitz, née 23 avril 1827, † 25 avril 1897.
   Fille: Psse Marie - *Éléonore* - Caroline - Wilhelmine - Augustine, née à Vorderbrühl 15 août 1855, DCr.; m. à Vienne 28 oct. 1877 à Guillaume comte et marquis de Hoensbroech, Exc. [*Geldern*, Prusse-Rhénane.]
2. † Pr. Louis - Joseph-Nicolas-Chrétien, né à Vienne 13 mai 1830, † à Vienne 14 mars 1904; m. à Presbourg 8 févr. 1870 à Valérie ctesse Dessewffy - de - Czernek - et Tárkœ née à Budapest 8 oct. 1843, † à Sárospatak, Hongrie, 11 juill. 1912.
   Enfants: 1) Psse *Caroline* - Pauline - Éléonore - Aurélie - Marie, née à Pres-

bourg 16 janv. 1871, DCr.; m. à Lemberg 23 oct. 1894 à Edgar comte Henckel bar. de Donnersmarck. [*Brynnek*, prov. pruss. de Silésie.]

2) Psse *Mathilde*-Pauline-Éléonore-Aglaé, née à Prague 4 nov. 1873, DdP autr. et DCr.; m. à Lemberg 14 mars 1893 à Paul pr. Sapieha-Kodeński.

3) Pr. *Louis*-Alfred-Victorin-Aurèle-Marc-Félicien, né à Cracovie 20 oct. 1882, mbre hér. de la 1re Chambre de Hongrie, chamb. imp. et roy., lt. de rés. au 16e rég. de huss.; m. à Budapest 18 nov. 1907 à — *Marie*-Élisabeth-Natalie ctesse Széchényi de Sárvári-Felsövidek, née à Lábod 8 sept. 1887, DCr. [*Sárospatak*, Hongrie.]

Enfants: (1) Pr. *Louis-Aladár*, né au chât. de Sárospatak 4 déc. 1908.

(2) Psse *Gabrielle*-Marie-Valerie-Dionysie-Caroline-Pauline-Emilie, née au chât. de Sárospatak 14 déc. 1909.

(3) Psse *Marie-Madeleine*-Valérie-Paule-Georgine-Justine-Caroline, née au chât. de Sárospatak 26 sept. 1911.

3. † Pr. Joseph-Aloyse-Nicolas-Paul-Jean, né à Prague 23 juin 1831, † à Vienne 18 oct. 1906, chamb., cons. privé act. et gén. de cav. imp. et roy., capit. de la première garde du corps des archers; m. à Berlin 24 sept. 1866 à Marie Taglioni, née 27 oct. 1833, † 27 août 1891.

Fils: Pr. *François*-Séraphim-Joseph-Nicolas, né à Klattau 3 juill. 1867, Dr. en droit; m. à Vienne 2 févr. 1893 à — *Marguerite* ctesse de Harrach, née 18 mai 1870. [*Neu-Pernstein* près Kirchdorf, Haute-Autriche, et *Paris*, 6 rue Christophe-Colomb, Champs-Élysées.]

Enfants: (1) Pr. *Joseph*-François-Marie-Jean-Georges, né à Klattau 29 janv. 1895.

(2) Psse *Marie*-Marguerite-Étheldrède, née au chât. de Rohrau, Basse-Autriche, 23 juin 1896.

(3) Pr. *Jean*-Népomucène-François-Joseph-Libératus-Hubert-Marie, né à Rohrau 17 août 1897.

(4) Pr. *Alexandre*-Alfred-François-Antoine, né à Rohrau 13 sept. 1899.

(5) Psse *Antoinette*-Marie-Louise, née à Zurich 2 sept. 1902.

(6) Pr. Joseph-*Ferdinand*-François-Cunibert-Marie-Antoine-Sébastien, né à Petropolis 20 janv. 1905.

(7) Psse *Mathilde*-Françoise-Antonie-Portiuncula, née à Prague 2 août 1906.

(8) Pr. Othon-*François*-Marie-Eléonore Telesforus, né à Zurich 5 janv. 1913.

II. Ligne.

Gonobitz, Styrie, et Haasberg, Carniole. — Auteur: le prince Vériand, né 31 mai 1790, † 27 oct. 1867; Prince autr. 18 mai 1822; collation autr. de la qualification d'Altesse Sérénissime, hérid. dans toute la descendance, Vienne 12 janv. 1902; membre hér. de la Chre des sgrs du Reichsrat autr. 26 févr. 1912. — V. l'édition de 1848, p. 222.

Hugues-Vériand-Alfred-Alexandre-Guillaume 3e *prince de Windisch-Graetz*, Alt. Sérén., né à Florence 17 nov. 1854, fils du 2e pr. Hugues, né à Vienne 26 mai 1823, † au chât. de Haasberg 26 nov. 1904, et de sa 1re femme Louise dsse de Mecklembourg, née 17 mai 1824, m. à Ludwigslust 20 oct. 1849, † 9 mars 1859; mbre hér. de la Chre des sgrs du Reichsrat autr., chamb. imp. et roy., lt. dans la rés. du 7e rég. de huss.; m. à Vienne 16 mai 1885 à — *Chrétienne* psse d'Auersperg, née 26 févr. 1866, DdP. et DCr.

Enfants: 1) Psse Marie-*Louise*-Christine-Alexandrine, née à St-Veit près Vienne 12 juill. 1886; m. à Haasberg 30 nov. 1911 à Jean-Baptiste cte Ceschi de Santa Croce. [*Trente*, Tyrol.]

2) Pr. *Hugues*-Vincent-Alexandre-Marie, né à Haasberg 30 juill. 1887, Dr. oec., chamb. imp. et roy., lt. de rés. de la 1re div. d'art. à chev.; m. à Donaueschingen 26 nov. 1912 à — *Léontine* psse de Fürstenberg, née 16 juin 1892, DCr.

Fille: Psse . . . . , née au chât. de Lana . . sept. 1913.

3) Psse *Élisabeth-Mathilde*, née à Vienne 19 févr. 1889.
4) Pr. *Alfred*, né à Gonobitz 12 mars 1890, lt. de frég. de la marine imp. et roy. *[Pola.]*
5) Pr. *Édouard*-Vincent-Henri, né à Gonobitz 15 juill. 1891, cadet de rés. du 11e rég. d'uhl.
6) Psse *Olga*-Marie-Pauline-Josèphe, née à Gonobitz 5 mars 1893.
7) Psse Marie-*Wilhelmine*-Albertine-Josèphe, née à Gonobitz 23 avril 1895.
8) Pr. *François*-Joseph-Nicolas, né à Gonobitz 4 nov. 1896.
9) Psse Marie-*Gabrielle*-Valentine, née à Gonobitz 7 janv. 1898.
10) Pr. *Gottlieb*-Engelbert-Marie-Antoine, né à Gonobitz 15 août 1899.
11) Psse *Marie*-Chrétienne-*Antoinette*, née à Gonobitz 6 juin 1911.

Sœurs.

1. Psse *Alexandrine*-Marie, née à Côme 29 août 1850. *[Vienne et Haasberg.]*
2. Psse *Olga*-Marie-Frédérique, née à Florence 17 mars 1853; m. à Haasberg 7 oct. 1876 à André cte Mocenigo, † 26 juin 1878. *[Venise.]*
3. Psse *Marie*-Gabrielle-Ernestine-Alexandra, née à Vienne 11 déc. 1856; m. à Schwérin 5 mai 1881 à Paul-Frédéric duc de Mecklembourg, Alt.

Belle-mère.

Psse douair. *Mathilde* de Windisch-Graetz née psse Radziwiłł, née 16 oct. 1836, m. à Teplitz 9 oct. 1867, DdP. et DCr. [*Vienne*, 10 Heugasse et *Haasberg*, Carniole.]

Frères et sœur du père

du mariage du gd-père le 1er pr. Vériand (v. ci-dessus) avec Éléonore psse de Lobkowitz, née 28 oct. 1795, m. 11 oct. 1812, † 10 mars 1876.

1. Psse *Gabrielle*-Marianne-Caroline-Aglaë, née à St-Peter 23 juill. 1824, DCr.; m. à Prague 3 nov. 1852 à Frédéric cte de Schönbourg-Glauchau, † 12 oct. 1897.
2. Pr. *Ernest*-Ferdinand-Vériand, né à Winteritz 27 sept. 1827, doyen de la maison et gd-écuyer hér. en Styrie, chamb. et cons. privé imp. et roy., col. en retr., gd-comm. hon. de l'O. bav. de St-Georges, chev. de l'O. autr. de la Toison d'Or; m. à Munich 17 mai 1870 à Camille psse d'Oettingen-Oettingen et Oettingen-Spielberg, née 20 sept. 1845, † 11 nov. 1888. [*Vienne*, 21 Strohgasse.]
   Enfants : 1) Pr. *Charles*-Othon-Hugues-Vériand, né à Vienne 9 févr. 1871, chamb. imp. et roy., capit. au 15e rég. de drag.; m. à Keszthély (Hongrie) 26 oct. 1905 à — *Alexandra* ctesse Festetics de Tolna, née à Bade-Bade 1er mars 1884, DCr. *[Wiener Neustadt.]*
   Enfants : (1) Psse *Marie-Camille*-Ernestine, née à Keszthély 21 sept. 1907.
   (2) Pr. *Charles*-Ernest-Tassilon-Vériand, né à Vienne 29 nov. 1909.
   2) Pr. *Othon*-Vériand-Hugues-Ernest, né à Gratz 7 oct. 1873, cons. int. et chamb. imp. et roy., capit. de cav. de landwehr; m. à Vienne 23 janv. 1902 à — *Élisabeth-Marie* psse imp. et adsse d'Autriche, etc., Alt. Imp. et Roy., née à Laxenbourg 2 sept. 1883, DCr. [*Vienne*, Strohgasse 21, et *Schönau-s.-Triesting* près Leobersdorf, Basse-Autriche.]
   Enfants : (1) Pr. *François-Joseph*-Marie-Othon-Antoine-Ignace-Octavien, né à Prague 22 mars 1904.
   (2) Pr. *Ernest-Vériand*-Marie-Othon-Antoine-Expeditus-Anselme, né à Prague 21 avril 1905.
   (3) Pr. *Rodolphe-Jean*-Marie-Othon-Joseph-Antoine-André, nº à Ploschkowitz 4 févr. 1907.
   (4) Psse *Stéphanie*-Éléonore-Marie-Élisabeth-Camille-Philomène-Veronique, née à Ploschkowitz 9 juill. 1909.
   3) Psse *Éléonore*-Marie-Gabrielle-Géorgine-Amélie, née à Gratz 17 oct.

1878; m. à Vienne 23 mai 1901 à Alphonse cte Paar, † à Laibach 22 sept. 1903, chamb. imp et roy. [Chât. de *Bechyn*, Bohême.]

3. † Pr. Robert-Jean-Joseph, né à Winternitz 24 mai 1831, † à Vienne 22 avril 1913, chamb. imp. et roy., capit. de cav. autr. en retr.

Wurmbrand-Stuppach.

Catholiques. — Maison de Styrie, qui rattache son origine à Ottomar seigneur de Wurmberg (distr. de Pettau, Styrie) et Stuppach (distr. de Neunkirchen, Basse-Autriche), vivant vers 1130; le chât. de Wurmbrand (près Krumbach; aujourd'hui en ruines) bâti vers 1200; titre de Baron, Vienne 9 juill. 1518; gd-écuyer tranchant hér. en Styrie 8 janv. 1578; acquisition par héritage de la seigneurie de Reitenau et jonction des armes des barons de Zebingen vers 1580, par suite du mariage de Mathias Ier, † 1584, avec Sybille de Zebingen, des fils duquel mariage sont issues les branches qui suivent. — V. les éditions de 1844, p. 252; 1864, p. 300, et 1865, p. 315.

I. Branche autrichienne.

Chât. de Steyersberg près Neunkirchen, Basse-Autriche. — Auteur: Ehrenreich baron de Wurmbrand à Stuppach, né 1558, † 1620; Sgr en Basse-Autriche 1590; Baron du Saint Empire, Prague 17 déc. 1607; incolat hongr. 18 janv. 1682; Comte dans les États hér. d'Autriche surnommé „Baron de Steyersberg", Vienne 3 oct. 1682; Comte du Saint Empire avec la qualification de „Hoch- und Wohlgeboren", Vienne 31 août 1701; incolat boh. 18 sept. 1748; réception dans le collége franconien des comtes du Saint Empire (au titre personnel) 24 mai 1726; Sgr en Bohème, Moravie et Silésie 15 mai 1836; membre hér. de la Chre des sgrs du Reichsrat autr. — Les cadets portent le titre de comtes ou comtesses de Wurmbrand-Stuppach.

Guillaume-Ernest-Marie-Frédéric-Gundacar *comte de Wurmbrand-Stuppach*, baron de Steyersberg, Stickelberg, Reittenau et Neuhaus, né à Wels 6 mai 1862, fils du cte Ferdinand, né 24 juill. 1835, † 22 mai 1896, et de Gabrielle baronne douair. (Émeric † 1er août 1856) Redl-de-Rottenhausen, née de Mignot ctesse de Bussy, née 20 févr. 1836, m. 21 oct. 1861 (divorcée 1876), † à Pöchlarn 8 août 1904; succ. à son père; fidéicommissaire de Steyersberg, Stickelberg etc. dans la Basse-Autriche; mbre hér. de la Chre des sgrs du Reichsrat autr., gd-écuyer tranchant hér. en Styrie, chamb. imp. et roy., capit. de rés. du 12e rég. de drag., chev. d'hon. de l'O. souv. de Malte; m. à Vienne 27 mai 1891 à — *Marguerite*-Malvine-Idaly de Schenck, née à Vienne 25 nov. 1872.

Enfants: 1) Ctesse *Huberte*-Jeanne-Gabrielle-Marie, née à Mauer 24 juin 1892.
2) Cte hér. *Degenhardt*-Adolphe-Gundaccar-Marie, né à Krummnussbaum 17 juill. 1893.
3) Cte *Ernest*-Fernand-Guillaume-Marie, né à Steyersberg 23 mai 1897.

Frère et sœurs.

1. Ctesse *Henriette*-Émilie-Marie, née à Thalheim 9 oct. 1864; m. 1° à Krummnussbaum 9 oct. 1881 à Frédéric baron Bors-de-Borsod; ce mariage annulé . . . par Sa Sainteté le pape; 2° à Neukloster 12 mai 1890 à Charles bar. de Tinti. [*Schallaburg*, Basse-Autriche.]
2. Cte *Ernest*-Gundacar-Victor, né à Thalheim 16 mars 1866, chamb. imp. et roy., lt. de rés. du 15e rég. de drag.; m. à Waldenbourg 5 févr. 1894 à — Élisabeth psse de Schönbourg-Waldenbourg, Alt. Sérén., née 27 avril 1864. [*Himberg*, Basse-Autriche.]
3. Ctesse *Marguerite*-Joséphine-Gabrielle, née à Thalheim 31 juill. 1870; m. à Krummnussbaum 20 févr. 1888 à Arthur baron de Tinti. [*Pöchlarn-s.-le-Danube.*]

Frères et sœurs du père

du mariage du gd-père, le comte hér. Ernest, né 12 mars 1804, † 9 déc. 1846, avec Rose née ctesse Teleki de Szék, née 18 oct. 1818, m. 25 sept. 1834, † psse de Solms Baruth 30 juin 1890.

1. † Cte Hermann, né à Saromberke 27 juill. 1836, † à Gratz 13 déc. 1901, chamb. imp. et roy., capit. en retr.; m. à Vienne 8 janv. 1870 à — *Anne* ctesse Somssich-de-Saárd, née à Ssabócsa 29 mai 1844. [*Gratz*, 6 Hilmgasse.]
2. Cte *Ernest*, né à Saromberke 4 févr. 1838, chamb. imp. et roy., lt.-col. en retr.; m. à Gonobitz 6 juill. 1869 à — *Stéphanie* de Vrabély, née à Presbourg 26 déc. 1849. [*Vienne*, 3 Oetzeltgasse.]
3. Ctesse *Adélaïde*, née à Tarnopol, Galicie, 21 oct. 1840; m. à Golssen, Lusace, 12 mars 1860 à Eugène bar. Vay-de-Vayá (réform.). [*Gonobitz* près Pöttschach, Styrie.]
4. Cte *Ehrenreich*, né à Schwarzau, Basse-Autriche, 27 oct. 1842, chamb. imp. et roy., col. en retr., comm. de l'O. Teut. [*Vienne III*, Salesianergasse 8.]
5. Ctesse *Rose*, née à Vienne 28 mars 1844, DCr.; m. à Golssen 6 mai 1867 à Georges cte de Saurma-Sterzendorf, bar. de Jeltsch, † 23 déc. 1910. [*Breslau.*]

Frères du grand-père

du second mariage du bisaïeul, le cte Henri-Gundacar, né 30 mai 1762, † 21 avril 1847, avec Sidonie baronne de Ledebur-Wicheln, née 12 oct. 1774, m. 7 avril 1801, † 28 avril 1833.

1. † Cte Guillaume, né 6 sept. 1806, † 8 sept. 1884; m. 16 nov. 1834 à Berthe ctesse de Nostitz-Rieneck, née 3 janv. 1816, † 8 sept. 1888.
   Enfants: 1) † Cte Hellvig, né 15 août 1837, † 6 mai 1897; m. à Laibach 17 oct. 1868 à Thérèse baronne Mac-Nevin-O'Kelly d'Aughrim, née à Laibach 6 févr. 1844, † à Prague 4 déc. 1908.
   Fille: Ctesse *Marie*-Victoria-Berthe-Thérèse-Vincente, née à Laibach 19 juill. 1869, chanoinesse du chapitre autr. des dames nobles de Thérèse au Hradschin à Prague, DCr. [*Prague.*]
   2) Cte *Hugues*, né à Liblin 21 avril 1839, † à Puszta-Vács 19 oct. 1904, chamb. imp. et roy. gén. de cav.; m. à Güns 27 janv. 1866 à — *Marie* Bedöcs-de-Taródfa-et-Telekes, née 21 janv. 1847, DCr. [*Presbourg.*]
   Fille: Ctesse *Paule*, née à Laibach 25 nov. 1878, DCr.; m. à Presbourg 15 nov. 1899 à Andor cte Palffy ab Erdöd, chamb. et capit. de cav. au 5e rég. de huss. [*Komárom.*]
   3) † Ctesse Berthe, née à Wilhelmswald, Bohême, 26 mai 1846, † à . . . . nov. 1910; m. à Laibach 5 août 1873 à François Schlegel.
   4) Ctesse *Wilhelmine*, née à Liblin 6 févr. 1848, chanoinesse et 1re assistante du chapitre autr. des dames nobles de Thérèse au Hradschin à Prague, DCr. [*Prague.*]
   5) Cte *Erwin*, né à Liblin 26 sept. 1849; m. à Eperjes 21 juin 1906 à — *Ève* de Yay-Ibrányi, née à Janke, Hongrie, 22 mai 1867. [*Brixen.*]
   6) † Cte Robert, né à . . . . 22 juill. 1851, † à Inspruck 28 janv. 1911.
   7) Cte *Paul*, né au chât. de Brughier, Tyrol, 18 juin 1853, chamb. imp. et roy., MG. en retr.; m. au chât. de Schönegg en Styrie 6 nov. 1882 à — *Flora* de Pongraz, née à Laibach 16 mai 1861. [*Vienne.*]
   Fils: (1) Cte *Guillaume*, né à Laibach 29 août 1884, lt. de rés. du 5e rég. de drag.; m. à Vienne 10 févr. 1908 à — *Irma* de Pongraz, née au chât. de Pernegg 21 mai 1886. [Chât. de *Friedau*, Styrie.]
   Filles: a Ctesse *Marie*, née à Friedau 3 déc. 1908.
   b. Ctesse *Flora*, née à Friedau 18 mai 1911.
   (2) Cte *Paul* né à Vienne 24 juin 1891, cadet de rés. du 14e rég. de drag.
2. † Cte Ferdinand, né 15 oct. 1807, † 25 mai 1886; m.: 1° 18 oct. 1833 à Aloïse ctesse Széchényi, née 21 août 1807, † 3 mars 1842; 2° à Vienne

16 juill. 1846 à Alexandrine ctesse Amadé de Várkony, née 8 juill. 1816, † 5 déc. 1894.

Enfants du 1er lit: 1) † Cte Henri, né 5 déc. 1834, † 4 mars 1887; m. 17 mars 1862 à Eugénie ctesse de Schönborn-Buchheim, née 11 févr. 1841, † 4 mai 1885.

Enfants: (1) Cte *Gundacar*-Ferdinand-Charles-Henri, né à Vienne 23 févr. 1863, chamb. imp. et roy., capit. de cav. de rés. en retr.; m. à Genève 19 juin 1910 à — *Marguerite* veuve (. . . ., † . . . .) Ehrenzweig née Spitzer, née . . . . *[Genève.]*

(2) Cte *Frédéric*-Charles-Henri-Eugène, né à Gratz 22 févr. 1865, chamb. imp. et roy., major au 5e rég. d'uhl. de landwehr; m. à Prague 14 juin 1892 à — *Octavie* baronne de Mensshengen, née à Cracovie 13 nov. 1864. [*Stockerau*, Basse-Autriche.]

Enfants: a. Ctesse *Chrétienne*-Eugénie-Adèle-Marie-Jeanne, née à Klattau 23 oct. 1894.

b. Ctesse *Irma*-Thérèse-Eugénie-Adèle-Ignace, née à Prague 30 janv. 1898.

c. Cte *Frédéric*-Charles-Gundacar-Maria, né à Kolomea 6 mars 1904.

(3) Cte *Charles*-Erwin-Gundacar, né à Sonnberg 30 mai 1866, chamb. imp. et roy., capit. au 12e rég. d'uhl., chev. d'hon. de l'O. souv. de Malte; m. à Prague 10 juin 1895 à — *Caroline* ctesse de Nostitz-Rieneck, née à Prague 29 janv. 1876, DCr. [Chât. de *Dietach* près Wels, Haute-Autriche.]

(4) Ctesse *Anne*-Aloïse-Eugénie-Henriette, née à Vienne 23 avril 1868, DCr.; m. à Prague 17 juin 1889 à Jean-Népomucène cte Schönborn.

(5) Cte *Ferdinand*, né à Presbourg 12 avril 1879, chamb. imp. et roy., lt. de rés. au 14e rég. de drag.; m. à Vienne 9 mars 1909 à — *May* Baltazzi, née à Napajedl 9 mars 1885. [*Napajedl*, Moravie.]

2) † Cte Ladislas-Gundacar, né à Josephstadt, Bohême, 9 mai 1838, † à Gratz 26 mars 1901, cons. privé et chamb. imp. et roy., capit. de cav. en retr., ancien min. du commerce autr.; m.: 1° à Täscheldorf, Carinthie, 28 août 1871 à Wilhelmine baronne Dickmann de Secherau, née 24 août 1853, † 26 févr. 1885; 2° à Gratz 8 mai 1886 à — *Thérèse* née baronne de Wenckheim, née à Presbourg 4 mars 1853, ctesse douair. (Maximilien † 21 oct. 1883) Hoyos, DdP. et DCr. *[Gratz.]*

Filles du 1er lit: (1) Ctesse *Ferdinandine*-Edeltraut, née à Täscheldorf 23 juin 1872, DCr.; m. à Gratz 19 févr. 1898 à Jean cte Palffy d'Erdöd, chamb. imp. et roy. et lt. de rés. du 14e rég. de drag.

(2) Ctesse *Adalberte*, née à Ankenstein 2 août 1873; m. à Gratz 14 févr. 1901 à Maximilien baron Kübeck de Kübau, capit. de cav. de rés. du 5e rég. de drag. *[Ankenstein.]*

(3) Ctesse *Alexandrine*-Théodore, née à Vienne 17 déc. 1883; m. à Gratz 27 sept. 1906 à Gustave bar. de Mensshengen, commiss. de district autr. à Gratz.

3) Ctesse *Françoise*-Sidonie-Henriette-Barbe, née à Podiebrad, Bohême, 6 oct. 1839 *[Gonobitz]*; m. à Ankenstein 15 sept. 1863 à Richard cte Sermage (divorcée judiciairement 1885, † à Gratz 5 janv. 1903).

II. Branche styrienne

v. Geneal. Taschenbuch der Gräflichen Häuser.

Ysembourg, v. Isembourg.

Troisième Partie.

Généalogie d'autres maisons princières non-souveraines d'Europe,

savoir :

des autres maisons princières d'Allemagne et d'Autriche-Hongrie,

des maisons ducales de France, de Belgique, de Grande-Bretagne et Irlande

et

de beaucoup de maisons princières d'Espagne, d'Italie et de Russie.

Toute demande d'insertion — laquelle sera gratuite — devra parvenir à la Rédaction avant la fin du mois de mai de chaque année.

Abercorn*

(maison de Hamilton).

Anglicans. — 61 Green street, Grosvenor square, Londres W; Baron's Court, Newtown-Stewart, Tyrone, Irlande; Duddingston House, Portobello, Edimbourg, Écosse. — Maison féodale d'Écosse, qui fait remonter son origine à la race normande de Bellomonte, earls of Leicester, et dont la filiation authentique est établie depuis sir Gilbert Hamilton, vers 1272; Baron of Paisley and Aberbrothick 1587; Baron of Abercorn (Linlithgowshire) 1603; Baron of Hamilton, Mountcastle and Kilpatrick et Earl of Abercorn 10 juill. 1606 — tous ces titres dans la pairie d'Écosse; Baron of Strabane 1617; Viscount Strabane, Baron of Strabane and Mountcastle 2 déc. 1701 — ces deux titres dans la pairie d'Irlande; Viscount Hamilton 1786 et Marquess of Abercorn 15 oct. 1790 dans la pairie de Grande-Bretagne; Duke of Abercorn et Marquess of Hamilton dans la pairie d'Irlande 10 août 1868. — V. l'édition de 1885, p. 232. — Les membres de cette maison portent le nom de famille: Hamilton.

James Albert Edward, 3e *duke of Abercorn*, né à Londres 30 nov. 1869, fils du 2e duc James, né à Londres 24 août 1838, † ibidem 3 janv. 1913; ancien MP. pour Londonderry, ancien capit. au 1er rég. Life Guards, major des North Irish Horse, ancien trésorier de la maison royale, dir. de la Brit. South Africa Co.; m. à Londres 1er nov. 1894 à — lady *Rosalind* Cecilia Caroline Bingham des earls of Lucan, née à Londres 26 févr. 1869.

Enfants: 1) Lady Mary Cecilia *Rhodesia*, née à Londres 21 janv. 1896.
2) Lady *Cynthia* Elinor Beatrix, née à . . . . 16 août 1897.
3) Lady *Katharina*, née à Londres 28 févr. 1900.
4) *James* Edward *marquess of Hamilton*, né à Londres 1er mars 1904.
5) Lord Claud *David*, né à Londres 13 févr. 1907.

Frères et sœurs.

1. Lady Alexandra *Phyllis*, née à Baron's Court 23 janv. 1876.
2. Lady *Gladys* Mary, née à Portobello 10 déc. 1880; m. à Londres 14 janv. 1902 à Ralph Francis Howard earl of Wicklow, ancien capit. au 2e Life Guards. [*Shelton Abbey*, co Wicklow.]
3. Lord *Arthur* John, né à Londres 20 août 1883, vice-gd-maître de la cour du Roi, ancien capit. au rég. des Irish Guards. *[Londres.]*
5. Lord *Claud* Nigel, né à Duddingston House 10 nov. 1889, lt. au 1er bat. des Grenadier Guards. *[Aldershot.]*

Mère.

Dsse douair. of Abercorn née lady *Mary* Anna Curzon des earls Howe, née à Londres 23 juill. 1848; m. à Londres 7 janv. 1869. *[. . . .]*

Frères et sœurs du père

du mariage du gd-père, le 1er duke James, né 21 janv. 1811, † 31 oct. 1885, avec Louisa née lady Russell des dukes of Bedford, née à Londres 8 juill. 1812, m. à Londres 26 oct. 1832, † à Coates Castle 31 mars 1905.

1. † Lady Harriet Georgiana Louisa, née à Londres 6 juill. 1834, † à Londres 23 avril 1913; m. à Londres 10 avril 1855 à Thomas George Anson, 2e earl of Lichfield, † 7 janv. 1892.
2. † Lady Georgiana Susan, née à Londres 7 juill. 1841, † ibidem 23 mars 1913; m. à Londres 16 mars 1882 à Edward Turnour, 5e earl of Winterton, † 5 sept. 1907.
3. Lord *Claud* John, né à Stanmore Priory 20 févr. 1843, High Steward de Great Yarmouth, MP., ancien Junior Lord du Trésor, ancien capit. aux Grenadier Guards, col. hon. de l'ancien 5e bat. des Royal Inniskilling Fusiliers, ancien aide de camp de feu la reine Victoria; m. à Londres 16 juill. 1878 à Caroline Chandos-Pole, née à Londres 2 juin 1853, † à Richmond 21 sept. 1911. [4 Hans Mansions *Londres SW.*]

Enfants : 1) *Gilbert* Claud, né à Londres 21 avril 1879, capit. brit. au rég. des Gren. Guards: m. à . . . . 1911 à — *Enid* Elgar, née à . . . ., Nouv.-Zélande, 1890. *[Londres.]*
2) *Ida*, née à Londres 23 juill. 1883; m. à Londres 24 avril 1909 à Hugh Flower. [*Londres W*, 75 Cambridge Terrace.]

4. Lord *George* Francis, né à Duddingstone House 17 déc. 1845, Dr. en droit hon. des univ. d'Oxford et de Glasgow, sénéchal de Deal Castle, PC., ancien lord-high-amiral, ancien secr. d'État des Indes, ancien lt. aux Coldstream Guards; m. à Londres 28 nov. 1871 à — lady *Maud* Caroline Lascelles des earls of Harewood, née à Goldsborough Hall 26 nov. 1846. [17 Montagu street, *Londres W.*]
Fils : 1) *Ronald* James, né à Londres 26 sept. 1872, secr. de lég. à l'amb. brit. à Rome.
2) *Anthony* George, né à Londres 17 déc. 1874. *[. . . .]*
3) *Robert* Cecil, né à Londres 31 janv. 1882, lt. brit. RN.; m. à Londres 30 mai 1911 à — *Edith* Maud Peley, née à . . . . 18 . . *[Athènes.]*

5. Lady *Albertha* Frances Anne, née à Londres 29 juill. 1847; m. à Londres 8 nov. 1869 à George Spencer Churchill, marquess of Blandford, plus tard 8e duke of Marlborough († 9 nov. 1892), mariage dissous par divorce 10 févr. 1883. [108 Park street, Grosvenor square, *Londres W.*]

6. Lady *Maud* Evelyn, née à Duddingstone House 17 déc. 1850; m. à Londres 8 nov. 1869 à Henry Petty-Fitzmaurice, 5e mqss of Landsdowne, ancien secr. d'État des affaires étrang., ancien vice-roi des Indes. [54 Berkeley square, *Londres W; Bowood Park*, *Wilts* et *Derreen*, Kerry.]

7. Lord *Frederick* Spencer, né à Londres 13 oct. 1856, ancien MP., ancien secr. de lég. angl. [13 Great College street, *Londres SW.*]

8. Lord *Ernest* William, né à Londres 5 sept. 1858; ancien MP., capit. en retr.; m. à Londres 2 juin 1891 à — *Pamela* Campbell, née à Kingston on Thames 18 mai 1869. [*Shantock Hall*, Bovingdon, Herts.]
Enfants : 1) *Guy* Ernest Frederick, né à Londres 11 nov. 1894.
2) *Mary* Brenda, née à Londres 28 mars 1897.
3) *Jean* Barbara, née à Londres 6 sept. 1898.
4) John George Peter, né à Shantock Hall, Bovingdon, 15 oct. 1900.

Abrantès.*

A. (Maison Junot)

(éteinte dans les mâles).

Catholiques — Paris. — Andoche Junot, né à Bussy le Grand, Côte d'Or, 23 oct. 1771, † 29 juill. 1813, fut créé Duc d'Abrantès (Portugal; titre franç., primog.) 15 janv. 1808.

† Alfred Junot, 2e duc d'Abrantès, né 25 nov. 1810, † 19 juill. 1859; m. 1° à Marie-Céline-Élise Lepic, née 9 oct. 1824, † 6 juin 1847; 2° 10 janv. 1853 à Marie-Louise-Léonie Lepic, née 19 juill. 1829, † 17 août 1868.
Filles: a) du 1er lit: 1) *Jeanne*-Joséphine-Marguerite Junot d'Abrantès, née à Paris 22 mai 1847; m. à Paris 16 sept. 1869 à Maurice Le Ray, depuis le 6 oct. 1869 3e duc d'Abrantès, † 1er déc. 1900 (v. B.)
b) du 2d lit: 2) *Marguerite*-Louise-Élisabeth Junot d'Abrantès, née à Paris 25 janv. 1856; m. à Paris 11 nov. 1883 à César-Elzéar-Léon Arthaud vcte de La Ferrière. [Paris, 7 rue de Poitiers et chât. du *Pin*, Mayenne.]

B. (Maison Le Ray).

Catholiques. — Paris et chât. de Lévaré, par Gorron, Mayenne, France. — Titre français de Duc d'Abrantès par substitution de Maurice Le Ray (v. ci-dessous) dans ce titre éteint (v. A.) 6 oct. 1869.

Eugène-Marie-*Andoche*-Napoléon Le Ray, 4e *duc d'Abrantès*, né à Andrésy (Seine-et-Oise) 1er juill. 1870, fils du 3e duc Maurice, né à Sèvres 15 juill. 1846, † à Paris 1er déc. 1900; capit. d'inf. brev. franç.; m. à Épernay 2 août 1899 à — Anne-Marie-Josèphe-Paule-Charlotte-*Nicole* de Maigret des ctes de Maigret, née à Épernay 10 août 1878.

Filles Le Ray d'Abrantès: 1) Jeanne-Marie-Josèphe-*Gisèle*, née à Épernay 5 juill. 1900.

2) Josèphe-Marie-Agnès(-*Ghislaine*), née à Épernay 17 sept. 1901.

3) Jeanne-Josèphe-Marie-*Madeleine*, née à Nice 28 févr. 1906.

4) Marie-Hélène-*Jeanne*, née à Épernay 18 août 1908.

5) Marie-Louise-Micheline-*Laure*, née à Levaré 21 déc. 1911.

Frères.

1. Maurice-Démétrius-*Alfred* Le Ray, marquis d'Abrantès, né à Bailleul, Mayenne, 27 nov. 1873, lt. au 14e rég. de huss. franç.; m. à Paris 19 oct. 1905 à — *Lizzie-Hélène* de Langsdorff, née à Paris 12 juin 1879. *[Alençon.]*
   Enfants: (1) *Maurice*-Bertrand-Andoche, né à Alençon 7 août 1906.
   (2) *Marguerite*-Laure-Hélène, née à Alençon 16 nov. 1909.
2. Marcel-Gabriel-Raymond-*Michel* Le Ray, cte d'Abrantès, né à Bailleul, Mayenne, 13 avril 1880; lt. au rég. d'inf. franç. no 144. *[Bordeaux.]*

Mère.

Duchesse douair. *Jeanne* née Junot d'Abrantès, née à Paris 22 mai 1847 (v. A.).

Albufera*

(maison Suchet).

Catholiques. — Paris, 55 rue St-Dominique et chât. de Montgobert par Vivières Aisne. — Louis-Gabriel Suchet, né à Lyon 2 mars 1770, † 3 janv. 1826, fut créé Comte de l'Empire (titre franç., primog.) 24 juin 1808, Duc d'Albufera (lac près de Valence, Espagne; titre franç., primog.) par lettres patentes du 11 janv. 1813, Pair de France 4 juin 1814; titre de pair confirmé 5 mars 1819. — V. l'édition de 1891, p. 238 et 239.

Raoul-Napoléon Suchet, 3e *duc d'Albufera*, né à Paris 11 mai 1845; fils du 2e duc Napoléon, né 23 mai 1813, † 23 juill. 1877, et de Malvina née Schickler, née 28 août 1822, m. 11 juin 1844, † 15 mai 1877; m. à Paris 30 janv. 1874 à — *Zénaïde*-Napoléone-Louise-Lucienne des ctes de Cambacérès, née à Paris 3 août 1857.

*Enfants: 1) *Louis*-Joseph-Suchet, mis d'Albufera, né à Paris 3 mai 1877; m. à Paris 11 oct. 1904 à — *Anna* Massena des princes d'Essling, née 21 mars 1884. [*Paris*, 40 av. Hoche et chât. de *Bizy*, Vernon, Eure.]
   Enfants: (1) Louis-Victor-André-Gabriel, né à Paris 2 août 1905.
   (2) Paule-Rose-Zénaïde-Cécile, née à Paris 8 oct. 1910.
   (3) *Napoléon*-Marie-Joseph, né au chât. de Bigy-Vernon, Eure, 5 déc. 1912.

2) *Bathilde*-Marie-Napoléone-Julie-Malvina Suchet, née à Paris 25 déc. 1887; m. à Paris 7 oct. 1909 à Charles-Henri Dufresne vcte de St-Léon. [*Paris*, 41 rue François Ier.]

Sœur.

Isabelle Marie-Davida Suchet, née à Paris 25 déc. 1847; m. à Paris 19 déc. 1867 à Guy Duval, mis de Bonneval, † 11 juin 1886. [*Paris*, 49 rue de Lisbonne, et chât. de Hautôt, Seine-Inf.]

Altieri*

(maison Albertoni), v. l'édition de 1911.

Antici-Mattei*.

Catholiques. — Rome, 31 via de' Funari. — La famille Antici est originaire des marches d'Ancône. Conte di Castel S. Pietro 1249; Comte palatin imp. 1269; Marchese 1671; Marchese e barone di Pescia 1716. Prise du nom et des armes des Mattei après l'acquisition des titres et dignités de cette maison par suite du mariage (1801) de Carlo Teodoro Antici, né . . . . 1772, † à Rome 26 févr. 1849, avec Marianna, née . . . . 1777, † 11 févr. 1830, fille et héritière de Giuseppe Mattei, Duca di Giove, Principe Romano; confirmation papale du 14 oct. 1868. [Les Mattei étaient une ancienne famille patricienne de Rome; Duchi di Giove (primog.) 1668; Principi romani (primog.) 1719; Comme „gardiens des ponts" ils avaient la charge de la garde de tous les ponts sur le Tibre à Rome pendant la durée des Conclaves et plusieurs privilèges après l'élection du pape.] — Pour la filiation et les armes v. l'édition de 1910, p. 256.

Tommaso - Filippo 7e *principe Antici-Mattei*, 8e duca di Giove, marchese Antici, marchese e barone di Pescia, conte di Castel S. Pietro, conte palatino, nobile romano coscritto, né à Rome 19 sept. 1844, camérier secret di spada e cappa di numero de S. S. le pape, chev. hon. de l'O. souv. de Malte; m. à Rome 12 nov. 1868 à — *Carlotta* Gallarati Scotti dei principi di Molfetta, née à Milan 9 nov. 1850.

Enfants: 1) *Lodovico*-Maria, né à Rome 30 mars 1870, Dr. en droit. *[Rome.]*

2) *Giovanna*-Francesca, née à Rome 16 févr. 1883, religieuse dans l'ordre des servantes du Sacré Cœur. *[Rome.]*

3) *Clotilde*-Maria-Anna-Giuseppina, née à Recanati 25 sept. 1886.

4) *Guido*-Matteo-Maria-Giuseppe, né à Rome 19 janv. 1889, Dr. en droit, sous-lt. de rés. au rég. de drag. „Nizza Cavalleria". *[Rome.]*

5) *Chiara*-Maria-Mercede-Vittoria, née à Recanati 24 sept. 1892.

Ardeck.

Réformés. — L'épouse divorcée du prince Guillaume de Hesse-Philippsthal-Barchfeld, né 3 oct. 1831, † 17 janv. 1890· Marie née psse de Hanau (v. ci-dessous), ainsi que les quatre enfants issus de ce mariage (v. ci-dessous), reçurent le nom d'Ardeck (ruines d'un château fort, cercle de la Lahn-Inférieure) par collation pruss. d. d. Gastein 28 juill. 1876 en retenant le titre princier et la qualification de „Durchlaucht" (Alt. Sérén.), Gastein 28 juill. 1876. — V. l'édition de 1890, p. 235.

Charles-Guillaume *Prinz von Ardeck*, Alt. Sérén., né à Fulda 18 mai 1861, lt. pruss. en retr.; m. à Liège 16 avril 1891 à — Anne-*Élise* Strehlow, née à Berlin 5 juin 1862. *[Luxembourg.]*

Frère et sœurs.

1. † Pr. Frédéric-Guillaume, né à Offenbach-s./le-M. 2 nov. 1858, † à Wilhelmshöhe près Warmbrunn 1er avril 1902; capit. de cav. à la s. de l'a. pruss.; m. à Dresde 17 déc. 1890 à — *Anne* Hollingsworth Price, née à Ellerslie Hall près Wilmington 25 août 1868 (remariée à Mihályi, Hongrie, 4 févr. 1904 à Joszi Döry de Jobahaza). [*Wilhelmshöhe* près Warmbrunn, Riesengebirge.]
2. Pssin Sophie Augustine-*Élisabeth*, née à Cassel 8 juin 1864; m. à Oberurff 11 oct. 1886 à Ferdinand cte d'Isembourg-et-Büdingen-à-Philippseich.
3. Pssin Caroline-*Louise*, née à Langenselbold 12 déc. 1868; m. à Dresde 2 nov. 1889 à Rodolphe cte et noble sgr. act. pr. de Lippe.

Mère.

Pssin *Marie*-Augustine d'Ardeck, Alt. Sérén., née psse de Hanau, ctesse de Schaumbourg, née à Wilhelmshöhe près Cassel 22 août 1839; m. à Cassel 27 déc. 1857 (divorcée 18 mars 1872). *[Bonn.]*

Argyll*

(maison Campbell).

Église écossaise. — Kensington Pal., Londres W; Rosneath Castle, Dunbartonshire; Inveraray Castle, Argyll. — Maison écossaise, dont l'aïeul sir Gillespie Campbell épousa Eva O'Duin, héritière des Lords of Lochow 1190; Sir Duncan Campbell Lord Campbell 1445; le 7e lord Colin Earl of Argyll 1457, Lord Lorne 14 avril 1470; le 10e earl Archibald Duke of Argyll, Marquess of Kintyre and Lorne, Earl of Campbell and Cowal, Viscount Lochow and Glenyla et Lord Inverary, Mull, Morwern and Tirie 23 juin 1701 — tous ces titres dans la pairie d'Écosse; le 5e duke John du vivant de son père, Lord Sundridge of Coomb Bank 22 déc. 1766 et son épouse Elizabeth Gunning, duchess douair. of Hamilton, lady Hamilton 20 mai 1776 dans la pairie de Grande-Bretagne; le 8e duke George (v. ci-dessous) Duke of Argyll dans la pairie du Royaume-Uni 7 avril 1892. — V. l'édition de 1878, p. 216.—

Les membres de cette maison portent le nom de famille: Campbell.

John Douglas Sutherland Campbell, 9e *duke of Argyll*, né à Londres 6 août 1845, fils du 8e duke George, né 30 avril 1823, † 24 avril 1900, et de sa 1re femme lady Elizabeth née Leveson-Gower des dukes of Sutherland, née 30 avril 1823, m. 31 juill. 1844, † 25 mai 1878, lord stewart hér. d'Écosse, garde hér. des châteaux de Dunoon Castle, Dunstaffnage et Carrick, lord-lieutenant d'Argyllshire, amiral des Western Isles, sheriff hér. d'Argyllshire, PC., col. hon. du 3e bat. (Highland Borderers Mil.) et du 8e (Argyllshire) bat. des Argyll and Sutherland Highlanders, du 14e (London Scottish) bat. du London Rgt (territ.), gouv. et connétable du chât. de Windsor, ancien gouv. gén. du Canada, ancien MP., chanc. de l'O. de St-Michel et St-George, chev. de l'O. de l'Aigle Noir, de l'O. de la Jarretière etc.; m. à Windsor 21 mars 1871 à — *Louise* psse de Grande-Bretagne et Irlande etc., Alt. Roy., née 18 mars 1848.

Frères et sœurs.

1. † Lord Archibald, né au Stafford House, Londres, 18 déc. 1846, † à Inveraray 29 mars 1913; m. à Londres 12 janv. 1869 à — *Janey* Sevilla Callander, née à Craigforth près Stirling 19 févr. 1846. [*Londres SW*, et *Coombe Hill farm*, Norbiton.]
   Enfants: 1) *Niall* Diarmid, né à Londres 16 févr. 1872. *[. . . .]*
   2) *Elspeth* Angela, née à Londres 2 nov. 1873. *[. . . .]*
2. † Lord Walter, né 30 juill. 1848, † 2 mai 1889; m. 14 avril 1874 à Olivia Mills, née 1er mars 1855, † 17 août 1892.
   Enfants: 1) *Lilah* Olive, née à Asory House 10 oct. 1875 (cath. depuis 1890).
   2) *Douglas* Walter, né à Radcliffe Bridge 6 mars 1877; m. à Paris 28 nov. 1899 à — *Aimée* Lawrence, née à New York . . . . [*Paris*, 41 av. d'Iéna.
   Fils: *Ian* Douglas, né à Paris 18 juin 1903.
3. † Lady Edith, née à Londres 7 nov. 1849, † à Londres 6 juill. 1913; m. à Londres 23 déc. 1868 à Henry Percy, earl Percy, duke of Northumberland.
4. Lord *George* Granville, né à Bruntsfield, Edimbourg, 25 déc. 1850, ancien lt. RN.; m. à Londres 8 mai 1879 à — *Sybil* Lascelles Alexander, née à Londres 21 juin 1861. [2 Bryanston square, *Londres W.*]
   Enfants: 1) *Joan*, née à Londres 5 août 1887.
   2) *Ivar*, né à Londres 14 mai 1890.
   3) *Enid*, née à Londres 8 juill. 1892.

5. Lady *Evelyn*, née à Argyll Lodge, Londres, 17 août 1855; m. à Londres 10 août 1886 à James Baillie-Hamilton des earls of Haddington. [. . . .]
6. Lady *Frances*, née à Argyll Lodge, Londres, 22 févr. 1858; m. à Londres 12 mai 1879 à Eustace Balfour. [32 Addison rd., *Londres W*, et *Whittinghame*, Eastlothian.]
7. Lady *Mary* Emma, née à Inverary Castle 22 sept. 1859; m. à Londres 4 juill. 1882 à l'hon. et rév. Edward Carr Glyn, évêque de Peterborough.
8. Lady *Constance* Harriet, née à Edimbourg 11 nov. 1864; m. à Londres 27 juin 1891 à Charles Emmott. [*Brookfield*, Oldham.]

Belle-mère.

Duchess douair. *Ina* of Argyll, née McNeill, née à Colonsay . . . ., m. à Ripon, Yorkshire, 30 juill. 1895, ancienne DdP de S. Maj. la reine Victoria. [*Machriroch*, Argyllshire.]

Atholl*

(maison Stewart-Murray).

Église écossaise. — 84 Eaton place, Londres SW; Blair Castle, Blair Atholl et Dunkeld, Perth, Écosse. — Famille écossaise, dont la tradition fait remonter l'origine à un Frison, nommé Freskin, qui aurait acquis des terres en Moray et Linlithgow au 12e siècle; son petit-fils Sir John de Moravia, † 1225, sheriff de Perth; mariage de Sir David Murray avec Isabel veuve Oliphant,, fille et héritière de Sir John Stewart, d'Innermeath 1424; son arrière-petit-fils William Murray marié à lady Margaret Stewart, fille du 1er earl of Atholl (v. ci-dessous); Sir John Murray, arrière-petit-fils du précédent, Lord Murray of Tullibardine 25 avril 1604 et Earl of Tullibardine, Lord Gask and Balquhidder 10 juill. 1606; le 3e earl John, en qualité d'héritier des earls of Atholl, Earl of Atholl (titre conféré en 1457) 17 févr. 1629; le 4e earl John Marquess of Atholl, Earl of Tullibardine, Viscount Balquhidder, Lord Murray, Balvenie and Gask 17 févr. 1676; le 2e marquess John Duke of Atholl, Marquess of Tullibardine, Earl of Strathtay and Strathardle, Viscount of Balquhidder, Glenalmond and Glenlyon, Lord Murray, Balvenie and Gask 30 juill. 1703 — tous ces titres dans la pairie d'Écosse; le titre de Lord Strange of Knockyn, créé 7 mai 1628, dans la pairie d'Angleterre, conférés au 2e duke James comme héritier des earls of Derby 23 nov. 1722; le 4e duke John Earl Strange et Baron Murray of Stanley dans la pairie de Grande-Bretagne 18 août 1786; son fils Lord James (père du 6e duke) Baron Glenlyon of Glenlyon dans la pairie du Royaume-Uni 17 juill. 1821; ce titre fut réuni aux autres dignités de la maison après le décès du 5e duke 14 sept. 1846· le titre de Lord Percy, dans la pairie d'Angleterre, conféré 23 nov. 1722, échu par héritage au 7e duke, par droit de sa grande-mère, fille du 2e duke of Northumberland, 11 févr. 1865. — V. l'édition de 1878, p. 216. — Les descendants du 7e duc portent le nom de famille: Stewart-Murray, les autres membres de la famille celui de Murray.

John James Hugh Henry Stewart-Murray, 7e *duke of Atholl*, né à Blair Castle 6 août 1840, fils du 6e duke George, né 20 sept. 1814, † 16 janv. 1864, et de sa femme Anne née Drummond, née . . . . 1814, m. 29 oct. 1839, † 18 mai 1897, shériff hér. et lord-lt. de Perth, col. hon. du 3e bat. (R. Perth Mil.) des Black Watch (Royal Highlanders), ancien capit. aux Scots Fusilier guards, chanc. de l'O. écoss. du Chardon, chev. de la Jarretière etc.; m. à Londres 29 oct. 1863 à Louisa Moncreiffe des baronnets of Moncreiffe, née à Moncreiffe House 11 juin 1844, † en route de Salsomaggiore à Brunnen 8 juill. 1902.

Enfants: 1) Lady *Dorothea* Louisa, née à Londres 25 mars 1866; m. à Blair Castle 5 févr. 1895 à Harold Ruggles-Brise, col. brit. [. . . .]
2) Lady *Helen*, née à Blair Castle 20 avril 1867.
3) Lady *Evelyn*, née à Blair Castle 17 mars 1868.
4) *John* George, *marquess of Tullibardine*, né à Blair Castle 15 déc. 1871,

major brev. brit., lt.-col. comm. et col. hon. de la Scottish Horse Yeomanry; m. à Londres 20 juill. 1899 à — *Katherine* Marjory Ramsay des baronnets of Bamff, née à . . . 6 nov. 1874. *[Londres* et *Edimbourg.]*

5) Lord *George*, né à Blair Castle 17 févr. 1873, capit. au Black Watch (Royal Highlanders Rgt), adjudant du 3e bat. (R. Perth Mil.). *[Perth.]*

6) Lord *James* Thomas, né à Blair Castle 18 août 1879, capit. au 1er bat. du Cameron Highlanders Rgt. *[Edimbourg.]*

Frère du père,

du mariage du gd-père, lord James Murray, 1er lord Glenlyon, né 29 mai 1782, † 12 oct. 1837 (v. ci-dessus), avec lady Emily Percy des dukes of Northumberland, née . . . ., m. 19 mai 1810, † 21 juin 1844.

† Lord James, né 8 déc. 1819, † 3 juin 1874; m. 6 nov. 1851 à Elizabeth Marjory Fairholme, née . . . . 1826, † 11 oct. 1888.

Fille : *Caroline* Frances, né eà Dunkeld 19 févr. 1858. [8 Royal Crescent, *Bath.*]

Frère du bisaïeul, v. l'édition de 1913.

Audiffret-Pasquier.*

Catholiques. — Paris, 118 Champs-Élysées, et chât. de Sassy près Mortrée, Orne, France. — La famille d'Audiffret est présumée être originaire d'Italie et serait venue, selon la tradition, s'établir dans la vallée de Barcelonnette (Basses-Alpes) au 13e siècle; transfert franç. du titre ducal — duc d'Audiffret-Pasquier — (primog.) à Edme-Armand-Gaston comte d'Audiffret, né à Paris 20 oct. 1823, † ibidem 4 juin 1905, petit-neveu et fils adoptif d'Étienne-Denis duc de Pasquier, 2 janv. 1863. — (Étienne Pasquier, 1528—1615, avocat général de la Cour des comptes à Paris; titre de baron de Coulans par lettres patentes de janvier 1702, confirmé août 1722, enregistré au Parlement 13 août 1723 pour Louis Pasquier, petit-fils du susdit Étienne Pasquier; Étienne-Denis Pasquier, né à Paris 22 avril 1767, † 5 juill. 1862, baron franç. 1809, fut créé Pair de France 24 sept. (lettres patentes du 11 oct.) 1821, duc français, primog., 16 déc. 1844 (lettres patentes 3 févr. 1845), ce dernier titre avec reversibilité sur la tête du susdit Gaston comte d'Audiffret). — V. l'édition de 1891, p. 243 et 244; 1894, p. 274. — Les membres de cette maison portent le nom de famille: d'Audiffret-Pasquier.

Étienne 2d *duc d'Audiffret-Pasquier*, né à Paris 15 mars 1882, fils d'Étienne-Denis-Hippolyte-Marie, marquis d'Audiffret-Pasquier, né à Sassy 15 juill. 1856, † à Brezolles 18 juin 1904; succ. à son gd-père le 4er duc Gaston (v. ci-dessus); m. à Paris 25 avril 1906 à — *Antoinette* de Saint-Genys, née à Paris 25 août 1885.

Enfants : 1 Eliane Marie, née à Paris 8 avril 1911.

2) . . . ., né au chât. de la Lorie 12 oct. 1913.

Frère et sœurs.

1. *Gaston*, né à Sassy 18 juin 1883; m. à Paris 18 janv. 1911 à — *Yvonne* de Montgomery née à Fervacques 17 août 1891. [*Paris*, 65 av. d'Iéna.]
2. *Nicole*, née à Sassy 24 août 1885: m. à Paris 1er juill. 1908 au mis Robert de Louvencourt. [*Couin*, Pas de Calais.]
3. *Anne*, née à Paris 23 mars 1889; m. à Paris 29 sept. 1913 à Honoré cte de Liedekerke, secr. de lég. belge *[. . . . .]*

Mère.

Jeanne-Marie-Caroline veuve marquise d'Audiffret-Pasquier née Rioust de Largentaye, née au chât. de Largentaye, Côtes-du-Nord, 2 juill. 1861; m. à Paris 7 juin 1881. [*Paris*, 65 av. d'Iéna.]

Sœurs du père

du mariage du gd-père le 1er duc Gaston (v. ci dessus) avec Jenny-Marie Fontenilliat née à Paris 2 juin 1825, m. à Paris 5 juid. 1845, † Sassy 11 nov. 1903.

1. *Marie*-Henriette-Gabrielle, née à Sassy 20 sept. 1854; m. à Paris 9 juin 1875 à Ferdinand de Vassinhac, mis d'Imécourt, † à Paris 4 déc. 1907. [*Paris*, 7 rue Bayard.]

2. *Nicole*-Marie-Henriette-Camille, née à Sassy 26 févr. 1858; m. à Paris 17 janv. 1878 à Philipp cte de Neverlée, † 21 nov. 1891. [*Paris*, 7 avenue Malakoff.]

Auerstaedt*

(maison Davout).

Catholiques. — Etivey, Yonne, France. — Maison originaire de Bourgogne connue depuis Jean d'Avot (près Dijon), chevalier-seigneur de Cusey-sur-Loire, 1273, la filiation remonte à Jean-François Davout, † 1779, dont le petit-fils, Louis-Nicolas, né à Annoux, Yonne, 10 mai 1770, † 1er juin 1823, fut créé Duc d'Auerstædt (Auerstedt, prov. de Saxe; titre franç., primog.) 2 (lettres patentes du 8) juill. 1808, Prince d'Eckmühl (Eggmühl, Basse-Bavière) 15 août 1809 et Pair de France 1819 (lettres patentes du 15 déc. 1823); rétablissement (coll. franç.; primog.) du titre ducal, éteint 13 août 1853, en faveur de Léopold Davout, né à Escolives 9 août 1829, † à Paris 9 févr. 1904, neveu du premier duc 17 sept. 1864. — V. l'édition de 1891, p. 244. — Les membres de cette maison portent le nom de famille: Davout d'Auerstaedt.

Louis-Nicolas-Marie-Bernard Davout, 4e *duc d'Auerstaedt*, né à Clermont-Ferrand 24 mars 1877, fils du 3e duc Léopold (v. ci-dessus); m. à Paris 20 févr. 1902 à — *Hélène* Etignard de Lafaulotte, née à Paris 10 sept. 1880. [*Paris*, 2 rue Lamennais, Chât. de *Bellozanne* près Gournay en Bray, et chât. de *Sermet* près Villefranche du Périgord.]

Enfants: 1) *Marguerite*-Alice-Françoise-Malvina-Marie, née à Paris 18 janv. 1903.
2) *Léopold*-Henri-Jean-Louis-Marie, né à Tours 12 févr. 1904.
3) *Malvina*-Alice-Françoise-Marie, née à Tours 15 févr. 1905.
4) *Claire*-Louise-Marie, née à Tours 24 mars 1906.
5) *François*-Marie, né à Bellozanne 20 juill. 1907.
6) *Henri*-Charles-Gaspard-Marie-Joseph, né à Sermet 17 janv. 1909.
7) *Jacqueline*-Albertine-Marie, née à Sermet 3 avril 1910.
8) *Bernadette*-Marie, née à Bellozanne 10 juill. 1911.
9) *Jacques*-Gaspard-Marie, né à Sermet 7 avril 1913.

Sœurs.

1. *Léonie*-Claire-Aimée-Marguerite, née à Lyon 14 déc. 1869; m. à Paris 26 juin 1890 à François vcte Daru, ancien chef d'esc. d'art. franç. [*Paris* et chât. du *Martroy* près Meaux, Seine-et-Marne.]
2. Marie-*Mathilde*, née au chât. de Motelle 10 sept. 1871; m. à Paris 27 juin 1895 à Marie-Joseph-Gaspard cte de Berthier-Bizy. [*Paris*, 68 rue de Bellechasse, et chât. de *Bizy* près Guérigny, Nièvre.]
3. Claire-Marie-*Marguerite*, née à Versailles 28 août 1873.

Mère.

Dsse douair. Jeanne-*Alice* d'Auerstædt, née de Voize, née à Paris 19 mars 1845, m. à Paris 16 juin 1868. [*Paris*, 47 rue de Bellechasse, et chât. de *Motel*, St-Georges-Motel, Eure.]

Avaray*

(maison de Bésiade).

Catholiques. — Château d'Avaray, Loir-et-Cher, et Paris, 85 rue de Grenelle. — Souche probable: Amanieu de Bésiade (pont à Sauveterre, Basses-Pyrénées) 5 janv. 1314; co-seigneur de Munein 1469; la filiation commence à Théophile de Bésiade, marquis d'Avaray (v. ci-dessus), seigneur du Tertre et de Lestion 1667; Comte (franç., primog.) 14 mars 1778; Duc d'Avaray (titre franç., primog.) 6 août (diplôme du 6 déc.) 1814; Pair de France hér. 17 août

1815; duc-pair hér., lettres patentes du 8 janv. 1818 et du 7 sept. 1822. — V. l'édition de 1874, p. 93. — Les membres de cette maison portent le nom de famille de Bésiade d'Avaray.

Édouard-Joseph-*Hubert*-Marie de Bésiade, 4e *duc d'Avaray*, né à Paris 15 avril 1856, fils du 3e duc Camille, né 29 nov. 1826, † 1er nov. 1894; m. à Paris 3 févr. 1883 à Rosalie des comtes de Mercy-Argenteau, née à Argenteau, Belg., 18 juill. 1862 (divorcée 3 févr. 1892, remariée . . juin 1905 à . . . .).

Fils: *Antoine*-Hubert-Louis-Camille-Marie, marquis d'Avaray, né à Argenteau, Belgique, 1er oct. 1885. [. . . .]

Frère.

Elie-Marie-Pierre-Victor, cte d'Avaray, né à Paris 25 févr. 1858, lt. de cav. de l'armée territ., service d'état-major; m. à Paris 11 févr. 1884 à Marie-Gabrielle-Constance-Mélanie des comtes d'Hinnisdal, née à Paris 14 juin 1861, † ibidem 12 nov. 1911. [*Paris*, 11 Quai d'Orsay, et chât. de *Regnière-Ecluse*, Somme.]

Fils: Marie-*Bernard*, né à Paris 26 oct. 1884. [*Paris*, 11 Quai d'Orsay.]

Mère.

Dsse douair. Antoinette-*Armande*-Irène d'Avaray née Séguier des barons Séguier, née à Paris 5 janv. 1835; m. à Avaray 2 mai 1855. [*Paris*, 85 rue de Grenelle, et chât. de *Mareil-le-Guyon*, Seine-et-Oise.]

Avellino*

(maison Caracciolo).

Catholiques. — Naples. — Maison féodale de l'Italie méridionale paraissant dès le XIIe siècle en plusieurs lignées au royaume de Naples (v. l'article Castagneto). Les lignes ci-dessous mentionnées sont de la tige de Caracciolo Rosso qui porte comme armes originales: bandé d'or et de gueules de six pièces, au chef d'azur. Acquisition de Torella (près d'Avellino) 1551, érigé en comté, Tolède 5 avril 1560; Acquisition du marquisat d'Atripalda près d'Avellino en 1564, érigé en duché par le roi Philippe II 20 déc. 1572; Acquisition d'Avellino et de Bellezze 6 mai 1581; Titre de Principe di Avellino 25 avril 1589 (par Philippe II); Acquisition de Sanseverino 11 mars 1596, érigé en marquisat 17 déc. 1618 (par le roi Philippe III); Acquisition de Serino vers 1625, érigé en comté Madrid 20 sept. 1635; Grand d'Espagne 12 août 1708; Prince du Saint Empire (primog.) avec la qualification de „Celsissimus" et de „Cher et bien aimé cousin", droit de battre monnaie, et dignité de comte palatin, Vienne 26 nov. 1715, pour Marino-Francesco 5e principe di Avellino né à Resina au Vésuve 17 juill. 1668, † à Vienne 18 févr. 1720, dont deux fils fondèrent les lignes ci-dessous. — Pour la filiation et les armes v. l'édition de 1909.

I. Ligne.

Auteur: Francesco-Marino Caracciolo Rosso, 2e prince du St-Empire, 6e principe di Avellino, né à Naples 10 mai 1688, † à Bologne 1er mai 1727, plénipotentiaire de l'empereur Charles VI en Italie. Acquisition par héritage du nom de Ginnetti (de la maison † Lancellotti) avec le titre de marchese di Roccagorga 20 déc. 1857, confirmation pontificale 1er août 1858; Titre (primog.) de Principe romano (par suite de cet héritage), Rome 4 oct. 1859; Confirmation ital. des titres (primog.) de Principe di Avellino, Principe del S. R. Impero, Duca di Atripalda, Marchese di S. Severino, Conte di Serino, et de nobile patrizio napol. 10 mai 1898.

† Giovanni Caracciolo Rosso, 5e prince du St-Empire, 9e principe di Avellino, 10 duca di Atripalda, né à Lancusi 4 sept. 1741, † à Naples 20 août 1800; m. à Rome 16 juin 1782 à Giustina Lancellotti, née à Lauro 10 févr. 1757, † à Naples 17 oct. 1812.

Fils: 1. † Marino-Francesco-Maria, 6e prince du St-Empire, 10e principe di Avellino, etc., né à Naples 28 mai 1783, † à Naples 4 janv. 1844; m. à

Rome 25 nov. 1801 à Eugenia Doria-Pamphilj de principi di Melfi, née à Rome 1er juin 1786, † à Portici 23 juill. 1841.

Fils: Francesco-Marino, 7e prince du St-Empire, 11e principe di Avellino, etc., né à Naples 20 mai 1804, † à Velletri 7 oct. 1870; m. à Florence 26 avril 1834 à Giacoma Cook, née à Brighton 20 mai 1812, † à Velletri 5 févr. 1892.

Fils: † Marino, 8e prince du St-Empire, 12e principe di Avellino, principe romano [collation du St-Siège du 4 oct. 1857], 13e duca di Atripalda, etc., né à Florence 20 août 1838, † à Velletri 13 nov. 1901; m. à Rome 6 oct. 1859 à — *Henriette*-Louise-Cécile-Frédérique Kellermann des ducs de Valmy, née à Paris 21 mars 1841. *[Rome.]*

Fils: *Francesco*-Edmondo-Marino-Maria-Giovanni Carlo-Enrico-Giacomo, 9e prince du St-Empire, 13e *principe di Avellino*, principe romano, 14e duca di Atripalda, 11e marchese di S. Severino, 10e conte di Serino, nobile patrizio napol., né au chât. de Stors, Ile-Adam, Seine-et-Oise, 2 oct. 1860, Dr. en droit; m. à Rome 20 oct. 1904 à — *Anna*-Maria Ciceroni, née à Velletri 9 mai 1880. *[Velletri.]*

Filles: a. *Giovanna*, née à Velletri 28 juill 1905.

b. *Letizia*, née à Velletri 22 févr. 1907.

c. *Vittoria*, née à Velletri 19 oct. 1908.

d. *Eugenia*, née à Velletri 25 oct. 1910.

2. † Raffaele, né . . . . 14 juin 1790, † . . . . 28 mars 1843; m. à . . . 12 avril 1832 à Giulia Giannini, née . . . ., † . . . .

Fille: *Adélaide*, née à Naples 31 oct. 1835. *[. . . .]*

II. Ligne.

Auteur: Ambrogio Caracciolo Rosso, 1er principe di Torchiarolo, né à Atripalda 26 janv. 1699, † à Vienne 23 févr. 1746, chamb. imp., FM. autr. et trésorier gén. hér. du royaume de Naples. — Principe di Torchiarolo (primog.) Vienne 9 nov. 1726; Principe di Ripa Francone (primog). par héritage de la maison Francone 1806; noble patricien de Naples; reconnaissance ital. de ces titres 11 nov. 1890.

† Ambrogio Caracciolo Rosso, 3e principe di Torchiarolo, di Ripa Francone, etc., né à Pollena au Vésuve 2 oct. 1755, † à Naples 23 juin 1818, FM. napol.; m. à Naples 25 mai 1775 à Maria-Teresa Sanchez de Luna, fille du duque de S. Arpino, née à Naples 18 févr. 1750, † à Naples 9 déc. 1842.

Fils: 1) † Luigi, 4e principe di Torchiarolo, né à Naples 21 janv. 1782, † ibidem 15 févr. 1853; m. à Naples 2 déc. 1800 à Costanza Saluzzo dei duchi di Corigliano, née à Naples 1er févr. 1780, † ibidem 28 juin 1858.

Enfants: (1) † Giovanni, 5e principe di Torchiarolo, né à Naples 2 oct. 1814, † à Naples 21 févr. 1886; m. à Naples 29 avril 1843 à Teresa dei conti Persone, née à Naples 4 févr. 1826, † à S. Giorgio 29 août 1899.

Enfants: a. *Costanza*, née à Naples 23 nov. 1845; m. à Naples 3 févr. 1865 à Filippo Tambaro. *[Naples.]*

b. *Matilde*, née à Naples 23 janv. 1847; m. à Naples 21 sept. 1878 à Gabriele Carcano duca di Montaltino, † 21 févr. 1887. [*Naples*, Riviera di Chiaia.]

c. *Luigi*, 6e *principe di Torchiarolo*, principe di Ripa Francone, né à Naples 26 déc. 1852; m. à Cercola 8 août 1889 à — Maria-Carmela Abenante, née à Airolo . . . . 1871. [*Naples*, villa Torchiarolo.]

Enfants: a) *Sergianni*, né à Cercola 9 août 1889, lt. au 32e rég. d'inf. *[Nocera.]*

b) *Teodora*, née à Cercola 1er déc. 1894.

c) *Angelica*, née à Cercola 13 avril 1896.

d) *Marie* Immacolata, née à Cercola 4 déc. 1897.

e) *Francesco*, né à Cercola 22 janv. 1899.
f) *Marcello*, né à Cercola 24 août 1903.
g) *Mariano*, née à Cercola 10 août 1905.
h) *Anna*, née à Naples 17 mai 1907.
i) *Maria-Teresa*, née à Naples 28 août 1909.

d. *Christina*, née à Naples 3 sept. 1856. *[Naples.]*
e. *Adelaide*, née à Naples 10 avril 1858; m. à Naples 11 juill. 1903 à Ignazio Tambaro. *[Naples.]*
f. *Gennaro*, né à Naples 18 avril 1863. *[Nice.]*
g. *Elvira*, née à Naples 28 avril 1866; m. à Naples 23 mai 1903 à Luigi Bazzanti, capit. de cav. ital. *[Florence.]*
h. *Antonio*, né à Cercola 1er sept. 1867.

(2) † Giuseppe, né à Naples 20 juill. 1816, † à Naples 17 févr. 1881; m. à Caserte 9 févr. 1845 à Teresa Caracciolo dei principi di Torchiarolo, née à Naples 25 janv. 1819, † à Naples 15 juin 1887.
Enfants : a. *Camillo*, né à Naples 5 déc. 1853. *[. . . .]*
b. *Maria* Concetta, née à Caserte 15 déc. 1855; m. à Naples 25 nov. 1886 à Giovan Battista Galiano. *[Naples.]*
c. *Costanza*, née à Naples 8 janv. 1858; m. à Naples 10 janv. 1885 à Alberto di Martino. *[. . . .]*

(3) † Filippo, né à Naples 12 févr. 1820, † à Naples 21 mars 1868; m. à Naples 12 mai 1856 à — *Elisa* Mohr, née à . . . . (remariée 23 juill. 1872 à Michelangelo Cavalcante de Verbicaro. *[Naples].*
Enfants : a. *Emilia*, née à Naples 21 janv. 1860; m. à S. Giovanni 24 juin 1882 à Nicola conte Piromallo. *[Naples.]*
b. *Elena*, née à Naples 13 nov. 1861; m. à Naples 17 juill. 1884 à Giovanni Antinor. *[. . . .]*
c. *Luigi*, né à Naples 10 mars 1864; m. à Cercola 5 avril 1893 à — *Teresa* veuve (. . .) Milano née Luongo, née à . . . . *[. . . .]*
d. *Giulia*, née à Cercola 15 juill. 1866; m. à Naples 16 janv. 1890 à Domenico Montefusco. *[Naples.]*

2) † Camillo, né à Naples 5 déc. 1784, † à Naples 25 déc. 1850; m. à Salerne 18 déc. 1817 à Maddalena nob. Mazza, née à Salerne, † à Naples 6 mai 1839.
Enfants : (1) *Luisa*, née à Naples 21 juill. 1822; m. à Naples 3 mai 1851 à Alessandro Vito. *[Naples.]*

(2) † Francesco, né à Nocera 15 avril 1825, † à Salcito 13 août 1891; m.: 1° à Naples 16 sept. 1852 à Francesca Piazzini, née . . . ., † . . . . 29 déc. 1857; 2° à Naples 5 juill. 1866 à — *Giulia* Capponi dei marchesi di Brancone e Montemare, née à Naples 16 janv. 1843. *[Naples.]*
Enfants : a) du 1er lit : a. † Camillo, né à Naples 24 juin 1853, † ibid. 20 mai 1902; m. à Naples 29 déc. 1900 à — *Maria* Janeo, née . . . . *[. . . .]*
b. *Maddalena*, née à Caserte 17 juin 1856; m. à Naples 22 juill. 1883 à Julio Ferrari, † à Portici . . sept. 1908. *[Naples.]*
b) du 2e lit : c. *Raffaele*, né à Naples 18 sept. 1867. *[Salcito.]*
d. *Immacolata*, née à Naples 29 avril 1869; m. à Naples 6 nov. 1889 à Carlo Siciliani. *[Naples.]*
e. *Giuseppina*, née à Naples 26 juin 1872; m. à Salcito 22 avril 1897 à Luigi Paolone.
f. *Alonzo*, né à Naples 22 juill. 1874, religieux dans l'ordre de St-Philippe. *[Naples-Gerolomini.]*
g. *Maria*, née à Salcito 15 nov. 1876. *[Salcito.]*
h. *Adele*, née à Salcito 16 août 1878; m. à Naples 25 sept. 1909 à Vincenzo Imperato. *[Naples.]*
i. *Clotilde*, née à Salcito 26 nov. 1882. *[Salcito.]*
k. *Agostino*, né à Salcito 3 janv. 1886, lt. au 16e rég. d'inf. *[Gaëta.]*

(3) Clotilde, née à Caserte 12 févr. 1832; m. à Naples 21 juill. 1861 à Eduardo Frate. *[Naples.]*

3) † Alonso, né à Naples 21 juin 1787, † à Naples 21 déc. 1840; m. à Naples 18 déc. 1811 à Enrichetta Merolla, née à Naples . . . ., † à Naples 20 mars 1874.

Enfants: (1) *Adelaide*, née à Naples 17 janv. 1821; m. à Naples 4 nov. 1865 à Francesco Magnano. *[. . . .]*

(2) *Luigi*, né à Naples 21 janv. 1827; m. à Naples 1er mai 1864 à — Giulia Ragozzini, née . . . . *[. . . .]*

4) † Settimio, né à Naples 31 déc. 1790, † ibidem 10 mars 1840; m. à Naples 25 juill. 1820 à Marianna dei marchesi de Curtis, née à Naples . . . ., † à Naples 28 nov. 1874.

Enfants: (1) † Ambrogio, né à Naples 29 avril 1821, † ibidem 5 mars 1906; m. à Naples 12 févr. 1843 à Maria condesa Andreu, condesa-duquesa de Biniatgar, née à Mallorca, Baleares, 10 juill. 1819, † à Pollena Trocchia 27 févr. 1894, dernière de cette maison.

Fils [reconnaissance ital. du titre comtal pour la descendance masculine 8 oct. 1897]:

a. Conte Fausto, né à Naples 14 juin 1847, † ibidem 3 juin 1896; m. à Naples 4 juin 1871 à — Maria Caracciolo dei marchesi di Santeramo, née à Naples 17 janv. 1850. *[Rome.]*

Fils: a) Conte *Ambrogio*, né à Naples 11 août 1872; m. à Naples 12 mars 1898 à — *Giuseppa* Giovane, née à Naples . . . . [*Naples*, 42 via Alvino-Vomero.]

Enfants: (a) Conte *Fausto*, né à Naples 2 févr. 1899.

(b) Conte *Pasquale*, né à Naples 16 déc. 1901.

(c) *Maria* Concezione, née à Naples 3 avril 1904.

(d) *Ida*, née à Naples 5 mars 1905.

b) Conte *Paolo*, né à Naples 17 mars 1874, Dr. en droit; m. à Teano 21 févr. 1899 à — Anne de Vito Piscicelli de la Cruz Ahedo dei conti di Collesano, née à Genève 26 mai 1870. [*Naples*, 14 Vittoria Colonna.]

Fils: (a) Conte *Gerardo*, né à Naples 7 nov. 1899.

(b) Conte *Gaetano*, né à Naples 1er nov. 1900.

c) Conte *Giovanni*, né à Naples 3 déc. 1875, capit. au 42e rég. d'inf. ital.; m. à Rome 29 nov. 1906 à — *Violante* dei conti Vannicelli-Casoni-Trulli, née à Rome 23 déc. 1875. [*Gênes*, 9 Corso Firenze.]

Filles: (a) *Angelica*, née à Rome 2 oct. 1908.

(b) *Imara*, née à Gênes 29 oct. 1909.

(c) † Francesca, née à Gênes 11 oct. 1911, † à Lugnano Teverina 12 août 1912.

(d) *Eleonora*, née à Gênes 17 janv. 1913.

d) Conte *Giuseppe*, né à Naples 17 avril 1892.

b. † Conte *Francesco* Caracciolo, né à Naples 2 oct. 1854, † ibidem 15 déc. 1897, ancien off. de cav.; m. à Naples 15 mai 1881 à — *Isabella* Bassano dei marchesi di Tufillo, née à Naples 22 mai 1858. *[Trocchia* et *Naples.]*

Enfants [reconnaissance ital. du titre comtal Racconigi 25 juill. 1902]: (a) Conte *Mario* - Carlo - Francesco - Fausto - Clemente - Gennaro - Mauro - Giuseppe-Lupo, né à Trocchia 7 avril 1886. *[Naples.]*

b) Conte *Ambrogio* - Carlo - Maria-Settimio-Clemente-Fausto-Michele-Lupo - Francesco-Caracciolo, né à Trocchia 7 mai 1888. [*Naples*, 153 Parco Margherita, et *Trocchia* al Vesuvio.]

c) Contessa *Maria* - Fausta - Domitilla-Geltrude-Brigida-Isabella, née à Trocchia 8 mars 1890.

d) Contessa *Fausta* - Maria - Assunta - Elena - Anna-Domitilla-Isabella, née à Trocchia 14 août 1893.

e) Contessa *Elena*-Anna-Flavia-Domitilla-Anastasia, née à Trocchia 2 févr. 1896.

(2) † Ferdinando, né à Naples 30 mai 1824, † à Chieti 1er janv. 1911; m. à Naples 6 oct. 1861 à Maria Monaco la Valetta, née à . . . . ., † à Naples 3 oct. 1900. *[Chieti.]*

Fils: a. *Settimio*, né à Naples 7 sept. 1862, Dr. theol. et jur., évêque d'Aversa.

b. *Domenico*, né à Naples 8 févr. 1867; m.: 1° à Naples 9 sept. 1889 à Maria Assunta Giordano, née à Naples . . . ., † ibidem 12 nov. 1890; 2° à Naples 13 mars 1897 à — *Olimpia* Cedronio dei marchesi di Rocca d'Evandro, née . . . . *[Chieti.]*

Fille du 1er lit: *Maria* Dolores, née à Naples 23 oct. 1890.

(3) † Luigi, né à Naples 29 mars 1826, † à Naples 24 juin 1913, prélat du Trésor de St-Janvier.

(4) Teresa, née à Naples 8 févr. 1832; m. à Naples 1er févr. 1852 à Francesco Coppola dei duchi di Canzano, † à Castellamare di Stabia 2 juill. 1909.

(5) *Raffaele*, né à Naples 24 juin 1833; m.. 1° à Naples 18 août 1862 à Maddalena Palermo, née à . . . ., † à . . . . 30 juill. 1867; 2° à Naples 12 mai 1870 à — *Maria* Teresa Laviano di Salvia, née à . . . . *[Naples.]*

5) † Ottavio, né à Naples 18 févr. 1792, † à Palerme 4 juill. 1837; m. à Naples 28 déc. 1811 à Carmela Catalano, née à . . . ., † à . . . . 4 janv. 1863.

Fils: (1) † Marino, né à Naples 19 août 1829, † à Rome 26 oct. 1884, col. de la marine ital.; m. à Naples 21 mai 1853 à — *Angela* Buono, née à . . . . *[. . . .]*

Enfants: a. *Margherita*, née à Naples 2 sept. 1854. *[Rome.]*

b. *Roberto*, né à Naples 2 mars 1858; m. à Naples 27 mai 1889 à — *Elvira* Catalano, née à . . . . *[. . . .]*

c. *Adelaide*, née à Naples 10 fevr. 1861. *[. . . .]*

(2) † Alfonso, né à Naples 14 avril 1832, † à . . 12 oct. 1880; m.: 1° à S. Giovanni 23 oct. 1857 à Giovanna Liberati, née à . . . ., † à . . . . 15 août 1861; 2° à Naples 15 janv. 1863 à Seratina Carotenuto, née à . . . ., † à . . . . 11 sept. 1881.

Fils du 1er lit: *Michele*, né à Naples 17 mai 1860, prélat du Trésor de St-Janvier. *[Naples.]*

(3) † Luigi, né à Naples 28 févr. 1834, † à Naples 7 juill. 1891; m. 1° à S. Giovanni 17 déc. 1857 à Raffaela Liberati, née à . . . ., † à Naples 4 févr. 1861; 2° à Naples 13 mai 1862 à Carmela Palmierl, née à . . . ., † à Naples 1er mars 1883; 3° à Naples 23 févr. 1884 à — Maria Teresa Parini, née à . . . . . *[Naples.]*

Enfants du 3e lit: a. *Adriana*, née à Naples 11 nov. 1886; m. à Naples 1er juin 1907 à Ettore di Giorgio, † 2 août 1911. *[Naples.]*

b. *Ugo*, né à Naples 4 août 1889. *[Naples.]*

c. *Tommaso*, né à Naples 14 janv. 1891. *[Naples.]*

Barbiano di Belgiojoso d'Este*,

V. l'édition de 1913.

Bassano*

(maison Maret, éteinte dans les mâles).

Catholiques. — Paris, 9 rue Dumont d'Urville. — Hugues-Bernard Maret, né à Dijon 22 juill. 1763 † 13 mai 1839, Comte de l'Empire franç. (primog.) 1807 — titre confirmé 3 mai (lettres patentes du 29 sept.) 1809 —, Duc de Bassano (ville de la prov. de Vicence, Italie; titre franç., primog.) 29 sept. 1809, Pair de France 20 nov. 1831; le titre du père (primog.) reconnu en faveur de Napoléon comte Maret, né 2 juill. 1803, v. ci-dessous, fils du premier duc, 1835. — V. l'édition de 1891, p. 247.

† Napoléon - Hugues-Charles-Marie-Ghislain comte Maret, 3e et dernier duc de Bassano, né à Meysse 8 nov. 1844, † à Paris 8 mai 1906, fils du 2e duc Napoléon, né 2 juill. 1803, † 21 mai 1898, et de Pauline van der Linden d'Hooghvorst des comtes de Hombeck, née 22 sept. 1814, m. 25 oct. 1843, † 9 déc. 1867; m. à Londres 26 août 1872 à — Marie-Anne-*Claire* Symes, née à Québec 28 mai 1845.

Filles : 1) *Pauline* Maret de Bassano, née à Londres 17 nov. 1873. *[Paris.]*

2) *Clara* Maret de Bassano, née à Londres 27 nov. 1874; m. à Paris 27 févr. 1897 à Edouard Blount, ancien attaché d'amb. brit. [*Imberhorne Manor*, Angleterre.]

3) *Marie* Maret de Bassano, née à Londres 14 nov. 1879; m à Paris 18 avril 1904 à Louis de Salviac cte de Viel-Castel. [*Paris*, 45 rue Emile Menier et chât. de Louye, Eure, France.]

Sœurs.

1. *Marie* - Louise - Claire - Emmanuelle - Ghislaine Maret de Bassano, née à Bruxelles 19 févr. 1846; m. à Paris 21 juin 1864 à Edmond baron van der Linden d'Hooghvorst, † 5 mai 1890. [Chât. de *Pallandt*, Belgique.]
2. *Caroline* - Marie - Eugénie - Philippine - Ghislaine Maret de Bassano, née à Bruxelles 9 avril 1847; m. à Paris 7 sept. 1871 à Antonin de Viel, comte de Lunas, marquis d'Espeuilles, ancien général de div. franç. [*Paris*, 5bis rue de Berri, et chât. *de la Montagne*, Nièvre, France.]

Battenberg.

Évangéliques. — Darmstadt et chât. de Heiligenberg près Jugenheim-an-der-Bergstrasse. — Collation du titre hessois de „Gräfin" (Comtesse) von Battenberg (ville du gd-duché de Hesse, actuellement de la régence pruss. de Wiesbade) avec la qualification d'„Erlaucht" en faveur de Julie-Thérèse née ctesse de Hauke, née 12 nov. 1825, m. 28 oct. 1851 (évangél. depuis 12 mai 1875), † au chât. de Heiligenberg 19 sept. 1895, épouse morgan. d'Alexandre prince de Hesse et du Rhin, né 15 juill. 1823, † 15 déc. 1888, Darmstadt 5 nov. 1851; dignité princière (coll. hess.) avec la qualification de „Durchlaucht" pour la même ainsi que pour ses descendants, Darmstadt 26 déc. 1858. — V. l'édition de 1892, p. 270.

Louis-Alexandre *Prinz von Battenberg*, Alt. Sérén., né à Gratz 24 mai 1854, fils du prince Alexandre de Hesse et du Rhin (v. ci-dessus): am. brit., 1er lord naval de l'amirauté, aide de camp pers. de Sa Maj. brit., gén. d'art. hess. à la s. du corps d'art. hess. (rég. d'art. de camp. no 25), chev. de l'O. de St-André; m. à Darmstadt 30 avril 1884 à — *Victoria* psse de Hesse et du Rhin, Alt. Gd-ducale, née 5 avril 1863. *[Londres.]*

Enfants : 1) Pssin Victoria - *Alice* - Élisabeth - Julie - Marie, née à Windsor 25 févr. 1885; m. 7 oct 1903 à André pr. de Grèce, Alt. Roy.

2) Pssin *Louise*-Alexandra-Marie-Irène, née à Heiligenberg 13 juill. 1889.

3) Pr. Louis-Victor-*Georges*-Henri-Serge, né à Darmstadt 6 nov. 1892, sous-lt. R.N. *[„New Zealand".]*

4) Pr. Albert-Victor-Nicolas-*Louis-François*, né à Windsor 25 juin 1900, cadet naval brit.

Frères et sœur.

1. Pssin *Marie*-Caroline, née à Genève 15 juill. 1852; m. à Darmstadt 29 avril 1871 à Gustave comte, puis pr. et cte d'Erbach-Schönberg, † 29 janv. 1908.
2. † Pr. Alexandre-Joseph, né à Vérone 5 avril 1857, † à Gratz 17 nov. 1893, Prince de Bulgarie sous le nom d'Alexandre Ier du 17/29 avril 1879 au 26 août/7 sept. 1886, reçoit par décret hess. du 11 janv. 1889 le nom de Comte de Hartenau, v. le Taschenbuch der Gräflichen Häuser.
3. † Pr. Henri-Maurice, né 5 oct. 1858, Alt. Royale [par lettres patentes de la Reine de Grande-Bretagne et Irlande en date du 23 juill. 1885], † 20 janv. 1896; m. à Osborne 23 juill. 1885 à — *Béatrice* psse de Grande-Bretagne et Irlande etc., Alt. Roy., née 14 avril 1857, governor and captain de l'île de Wight, governor de Carisbrooke Castle. [Kensington Palace, *Londres*, et *Osborne Cottage*, île de Wight.]

   Enfants (Altesses): 1) Pr. *Alexandre-Albert*, né à Windsor 23 nov. 1886, lt. brit. au rég. des Gren. Guards. *[Windsor.]*

   2) Pssin *Victoria-Eugénie*(Ena)-Julie, née à Balmoral 24 oct. 1887 (catbol. depuis le 7 mars 1906), Alt. Roy. [par lettres patentes du Roi de Grande-Bretagne et Irlande en date du 3 avril 1906], gde-maîtresse de l'O. esp. des Dames nobles de Marie-Louise, D. de la gd-croix d'bon. de l'O. souv. de Malte, DCr.; m. à Madrid 31 mai 1906, sous le nom de *Victoria*-Eugenia-Christina, à Alphonse XIII roi d'Espagne, Majesté.

   3) Pr. *Léopold*-Arthur-Louis, né à Windsor 21 mai 1889, lt. brit. au 8e (Isle of Wight Rifles, „Princess Beatrice's") bat. (territ.) du Hampshire Regt. *[Newport.]*

   4) Pr. *Maurice*-Victor-Donald, né à Balmoral 3 oct. 1891, lt. brit. au 1er bat. de King's Royal Rifle Corps. *[Aldershot.]*
4. Pr. *François-Joseph*, né à Padoue 24 sept. 1861, Dr. en phil., lt.-col. hess. à la s. de l'inf. et col bulgare à la s. du 1er rég. de cav., chev. de l'O. de l'Annonciade, etc.; m. à Cettigné 18 mai 1897 à — *Anne* psse de Monténégro, Alt. Roy., née 18 août 1874 (orthod.). *[Darmstadt.]*

Batthyány-Strattmann.*

Catholiques. — Chât. de Körmend et Vienne I, Bankgasse 8. — Maison hongroise, qui tire son nom du village de Batthyán (comitat de Baranya); Baron hongrois, Prague 21 févr. 1628; Comte hongrois, Ratisbonne 16 août 1630; inscrit au nobiliaire des seigneurs de la Basse-Autriche 10 févr. 1645; Ban hér. de Slavonie, Dalmatie et Croatie vers 1700; seigneur en Moravie 5 oct. 1721, dans la Haute-Autriche 22 nov. 1734 et 1er sept. 1745; collation du surnom de Strattmann (primog.) par suite du mariage d'Adam II comte Batthyány, † 1703, avec Éléonore ctesse Strattmann, née 1672, † 1732, lors de la transformation en fidéicommis des terres (situées dans la Haute-Autriche) appartenant à la maison comtale de Strattmann, Vienne 3 déc. 1755; Prince bohémien, Vienne 28 déc. 1763; Reichsfürst (Prince du Saint Empire, primog., pour Charles-Joseph transmissible à son frère Louis-Ernest) avec la qualification de „Hochgeboren" et rectification des armes, Vienne 3 janv. 1764, titre confirmé 15 avril 1772; seigneur en Carinthie 1804; collation autr. de la qualification de „Durchlaucht", Ischl 20 juill. 1905. — V. les éditions de 1836, p. 70, et 1848, p. 89; pour la table généalogique de la maison, v. le Taschenbuch der Gräflichen Häuser, édition de 1894.

Edmond-Gustave 6e *Fürst Batthyány*, Graf von Strattmann, Alt. Sérén., né à Milan 20 nov. 1826, fils du 5e pr. Gustave, né 8 déc. 1803, † 25 avril 1883, et de Wilhelmine comtesse douair. Bubna née baronne d'Ahrenfeld, née . . . ., m. 14 oct. 1828, † 1er oct. 1840; seigneur hér. de Güssing (Német-Ujvár), „obergespan" hér. du comitat d'Eisenburg en Hongrie, mbre hér. de la Chre des magnats de Hongrie, fidéicommissaire, chamb. et

cons. int. act. autr.; m.: 1° à Vienne 14 févr. 1857 à Henriette née Gumpel, née . . . ., † 26 sept. 1892; 2° à Vienne 14 janv. 1901 à — Amélie Holzmann, née à Vienne 26 févr. 1875.

Bauffremont.

Catholiques. — Paris, 87 rue de Grenelle, Brienne-le-Château, Aube, et Bauffremont, Vosges. — Ancienne maison féodale de la Haute-Lorraine, qui tire son nom du chât. de Bauffremont près de Neufchâteau (Vosges); la filiation suivie remonte à Liébaud, sire de Bauffremont 1090; Baron de Bauffremont 1090 à 1100; acquisition (par mariage en 1527 et par substitution des 3 avril et 8 juin 1536) des titres et des biens de la maison de Vienne-Listenois; marquis d'Arc-en-Barrois (Haute-Marne), devenu Listenois 1578; acquisition par mariage, en 1588, et par substitution du 7 août 1638, des titres de marquis de Meximieux (Ain) et de vicomte de Marigny (Jura); acquisition (par substitution de 1527 et investiture de 1712) de l'héritage de la maison de Gorrevod, avec les titres de vicomte de Salins (Jura), de marquis de Marnay (Haute-Saône, 4 mai 1600), de prince du St. Empire (Ratisbonne 23 mars 1623) et de comte (collation savoy. du 28 janv. 1521) et duc (collation franç. de 1623) de Pont-de-Vaux (Ain); acquisition par héritage des titres et des biens de la maison de Courtenay (Loiret) par le mariage (5 mars 1712) de Louis Bénigne de Bauffremont, marquis de Listenois, † 1755, avec Hélène psse de Courtenay (née 1689, † 1768), sœur de Charles-Roger, dernier prince de Courtenay de la maison capétienne (né 1671, † 1730), 7 mai 1730; Reichsfürsten (Princes du Saint Empire) (comme héritiers de la maison de Gorrevod, éteinte 1681), avec la qualification de „Hochgeboren" et de „très chers et bien aimés cousins de l'Empereur", pour tous les descendants et rectification des armes, Vienne 8 juin 1757; Reconnaissance de ce titre en France 21 août et 27 sept. 1757; cousin du Roi de France (primog.) 13 déc. 1759 et 1er nov. 1762; Prince de Listenois (primog.) 1er nov. 1762; Duc franç. (primog.) et Pair de France 19 avril 1787, régularisé 18 févr. 1818; Comte de l'Empire franç. 3 mai 1810; Prince de Carency par suite du mariage (1787) du pr. Alexandre (v. ci-dessous) avec Antoinette de Quélen de la Vauguyon (v. ci-dessous); confirmation ital. du titre (primog.) de comte di Pont de Vaux (v. ci-dessus), Rome 23 févr. 1902. — V. les éditions de 1836, p. 71, et 1865, p. 114. — Les cadets portent le titre de princes ou princesses de Bauffremont.

Pierre-Laurent-Léopold-*Eugène prince duc de Bauffremont*, prince de Courtenay et de Carency, prince et marquis de Listenois et de Marnay, comte et duc de Pont de Vaux, vicomte de Marigny et de Salins, etc., né à Paris 6 sept. 1843, fils du 5e duc Gontrand, né 16 juill. 1822, † 5 sept. 1897, et d'Henriette-Pauline-Hilaire-*Noëmie*, née ctesse d'Aubusson de la Feuillade, née à Paris 12 janv. 1826, m. à Paris 4 juill. 1842, † à Paris 15 mars 1904; m. à Madrid 11 mars 1865 à Marie-Christine-Isabelle-Ferdinande Osorio de Moscoso y Borbón, 9e duquesa de Atrisco 10e marquesa de Léganès et de Morata de la Vega, 2 fois grande d'Espagne de 1re cl., née à Genève 26 mai 1850, † à Paris 27 mars 1904.

Enfants: 1) Psse *Marie-Louise*-Isabelle-Caroline-Françoise de Paule-Laurence, née à Paris 1er mars 1874, DCr; m. à Paris 24 mai 1897 à Jean cte de Merode.

2) Psse Marie-*Hélène*-Adélaïde-Eugénie-Januaria-Noëmie-Laurence, née à Paris 5 janv. 1878; m. à Paris 6 mai 1902 à Armand pr. de Polignac.

3) Pr. Pierre d'Alcántara-Laurent-Joseph-Marie-Alexandre-*Théodore* de Bauffremont, né à Paris 28 oct. 1879, [succéda aux titres espagnols de sa mère (v. ci-dessus) par ordonnance royale du 4 et diplôme du 22 avril 1905] 10e *duque de Atrisco*, 11e marques de Léganès y de Morata de la Vega, deux fois Grand d'Espagne de 1re cl.; m. à Paris 22 janv. 1907 à — Thérèse-Octavie Chevrier, née à Paris 4 juin 1877. [*Paris*, 75 rue des Vignes.]

Sœur.

Psse *Marguerite*-Laurence-Anne-Blanche-Marie, née à Paris 3 avril 1850,

DCr.; m. à Brienne 18 mai 1868 à René comte de Nettancourt-Vaubecourt. [Chât. de *Thillombois*, Meuse, et *Paris*, 17 rue Vanceau.]

Frère du grand-père

du mariage du bisaïeul le pr.-duc Alexandre, né 27 avril 1773, † 23 déc. 1833, avec Antoinette de Quélen de la Vauguyon des ducs de la Vauguyon, née 5 févr. 1771, m. 27 sept. 1787, † 13 avril 1847.

† Alphonse prince-duc de Bauffremont, né 5 févr. 1792, † 10 mars 1860; m. 16 juin 1822 à Catarina Moncada des principi di Paterno, née 2 févr. 1795, † 2 juin 1878.

Fils: † Paul 4e prince-duc de Bauffremont, né 11 oct. 1827, † 2 nov. 1893; m. à Chimay 18 avril 1861 à Valentine de Riquet ctesse de Caraman-Chimay, née 15 févr. 1839 (séparée 1er août 1874; remariée à Berlin 24 oct. 1875 à Georges pr. Bibesco, † à Constantinople 20 mai 1902).

Filles: 1) Psse *Catherine*-Marie-Joséphine, née à Moulins (Allier) 8 janv. 1862; m. à Bucarest 17 mai 1888 à Nicolas Nicolaïévitch Vlassow, secr. d'amb. att. au ministère des aff. étr. à St-Pétersbourg.

2) Psse *Jeanne*-Marie-Émilie, née au chât. de Ménars (Loir-et-Cher) 3 sept. 1864, DdP. de la reine d'Italie et DCr.; m. à Naples 8 juin 1891 à Lodovico Sanfelice, principe di Viggiano, † à Rome 10 mars 1913. *[Naples.]*

Beaufort*

(maison Somerset).

Anglicans. — Badminton Park, Chippenham; Llangattock Park, Crickhowell, Brecon; Londres W., 11 Portman street. — Charles Somerset, fils naturel de Henry Beaufort, duke of Somerset (lequel titre s'éteignit vers 1490), par le mariage avec Elizabeth, fille et héritière de William Herbert, earl of Huntingdon, Baron Herbert of Ragland, Chepstow and Gower 26 nov. 1506, Earl of Worcester 1er févr. 1514; le 5e earl Henry marquess of Worcester 2 nov. 1642; le 3e marquess Henry Duke of Beaufort 2 déc. 1682; les titres de Baron Beaufort of Caldecott Castle and of Botetourt (baronnie fondée 19 juin 1305) furent adjugés au 5e duke Henry 4 juin 1803 — tous ces titres dans la pairie d'Angleterre. — V. l'édition de 1878, p. 220. — Les membres de cette maison portent le nom de famille: Somerset.

Henry Adelbert Wellington Fitz Roy Somerset, 9e *duke of Beaufort*, né à Londres 19 mai 1847, fils du 8e duke Henry, né 1er févr. 1824, † 30 avril 1899, et de Georgiana Charlotte née Curzon des earls of Howe, née à Gopsall 29 sept. 1825; m. à Bushey 3 juill. 1845, † à Stoke Park 14 mai 1906; col. hon. de la Gloucestershire Yeomanry, ancien capit. aux Royal Horse Guards, aide de camp du Roi; m. à St-George, Londres, 9 oct. 1895 à — *Louise* veuve baronne (Carlo, † 2 juin 1893) de Tuyll née Harford, née à Henbury 21 sept. 1864.

Enfants: 1) Lady *Blanche* Linnie, née à Londres 15 avril 1897.

2) Lady *Diana* Maud Nina, née à Badminton 12 sept. 1898.

3) Lord *Henry* Hugh Arthur Fitz Roy, *marquess of Worcester*, né à Londres 4 avril 1900.

Frères.

1. Lord *Henry* Richard Charles, né à Badminton Park 7 déc. 1849, PC., DL., ancien MP., ancien gd-maréchal de feu la Reine Victoria [1 via Guido Monaco, *Florence*]; m. à Londres 6 févr. 1872 à — lady *Isabella* Caroline Somers-Cocks des earls Somers, née à Eastnor Castle 3 août 1854. [*The Priory*, Reigate, et *Eastnor Castle*, Ledbury.]

Fils: *Henry* Charles Somers Augustus, né à Londres 18 mai 1874, ancien lt. brit.; m. à Londres 23 janv. 1896 à — lady *Catherine* de Vere Beauclerk des dukes of Saint-Albans née 25 mai 1877. [*The Priory*, Reigate.]

Fils: (1) *Henry* Robert Somers Fitzroy de Vere, né à Eastnor Castle 3 mars 1898.
(2) John Beauclerk, né à The Priory 5 oct. 1901.
(3) Edward Victor, né à The Priory . . . . 1903.

2. Lord Henry *Arthur* George, né à Troy House 17 nov. 1851, ancien maj. aux Royal Horse Guards. [. . . .]
3. † Lord Henry Edward Brudenell, né 6 juill. 1853, † 17 mai 1897; m. à Londres 17 août 1880 à — *Fanny* Julia des baronets Dixie, née à Bosworth Park . . . . 1857 (remariée à Londres 2 juill. 1898 à J. Gratwick-Balgrave de Gratwick Hall, Somerset).
Fils: Henry *Fitz Roy* Edward, né à Llangattock Park 7 sept. 1886; m. à . . . . . 12 mars 1908 à — *Evelyn* Juliet Adamwaithe, née à . . . . . [. . . .]
Fille: *Georgina* Brenda, née à . . . . 17 oct. 1908.

Sœurs du père

du second mariage du gd-père le 7e duke Henry, né 5 févr. 1792, † 17 nov. 1853 avec Emily née Smith, née 3 mars 1800, m. 29 juin 1822, † 2 oct. 1889.

1. Lady *Geraldine* Harriett Anne, née à Londres 19 juin 1832; VA., ancienne dame de la cour de la duchesse de Cambridge. [8 Upper Brook street, *Londres W.*]
2. Lady *Katherine* Emily Mary, née à Londres 30 août 1834; m. à Londres 20 juill. 1858 à Arthur Walsh, 2e lord Ormathwaite. [*Ormathwaite, Keswick*, Cumberland; *Warfield House, Bracknell*, Berks; *Eywood, Titley*, Hereford.]
3. Lady *Edith* Frances Wilhelmina, née à Londres 1er juin 1838; m. à Londres 10 sept. 1863 à William Henry Forester, 1er earl of Londesborough († 19 avril 1900). [17 Norfolk street, Park Lane, *Londres W*; *Londesborough*, Scarborough, York.]

Frère du grand-père

du mariage du 6e duke Henry, né 22 déc. 1766, † 23 nov. 1835, avec lady Charlotte Leveson-Gower des marquesses of Stafford, née 11 janv. 1771, m. 16 mai 1791, † 8 août 1854.

† Lord Granville, né 22 déc. 1792, † 23 févr. 1848; m. 27 juill. 1822 à hon. Emily Carrington des lords Carrington, née . . . . 1800, † 4 janv. 1869.
Fils: 1) † Granville, né 7 janv. 1824, † 23 mars 1881; m. à Londres 18 août 1857 à Emma Philadelphia des barts Dashwood, née à Dunstew . . . . 1822, † à . . . 9 mars 1906.
2) *Raglan* George Henry, né à Londres 17 déc. 1831, gentleman-usher de S. Maj. la Reine. [2 Morpeth Terrace, *Londres SW.*]

Frères du bisaïeul, v. l'édition de 1913.

Beaufort-Spontin.*

Catholiques. — Vienne et Petschau en Bohême. — Noblesse de la Basse-Lorraine; avoués jusqu'en 1356, de la ville et du comté de Huy (prov. de Namur, Belgique); Comte de Beaufort (ancien château situé sur la Meuse, ibid.; le titre de comte éteint 1232) et seigneur de Spontin (ibid.; la seigneurie passe par voie de succession à la maison de Glymes 1562) 1012; confirmation du titre de comte de Beaufort-Spontin pour les Pays-Bas autr. et les États héréditaires et collation du titre de marquis de Beaufort-Spontin (primog.) avec le rang et les honneurs (armes) de prince, Vienne 16 févr. 1746; réacquisition de la seigneurie de Spontin et marquis de Florennes (prov. de Namur) et de Courcelles (Artois) par suite du mariage (9 août 1747) de Charles-Albert marquis de Beaufort-Spontin, né 27 sept. 1713, † 1753, avec Marie-

Marguerite, née 4 avril 1732, † 1755, fille et héritière du dernier comte de Glymes etc, 1755; Comte de Beauraing 8 mars 1775; Duc de Beaufort-Spontin (primog.) pour les Pays-Bas autr. et les États hér., Vienne 2 déc. 1782; Comte (Comtesse) de Beaufort-Spontin et du Saint Empire avec la qualification de „Hoch-und Wohlgeboren", Vienne 6 oct. 1789; incolat de Bohême 18 mai 1816; membre héréditaire de la Chambre des seigneurs d'Autriche 1867; confirmation autr. du titre de Herzog und Fürst von (duc et prince de) Beaufort (primog.) 29 déc. 1876; titre autr. (primog.) de „Durchlaucht" 28 févr. 1878. — V. les éditions de 1836, p. 73, et de 1848, p. 91. — Les cadets portent le titre de Graf ou Gräfin von (comte ou comtesse de) Beaufort-Spontin.

Frédéric-Georges-Marie-Antoine-Michel 5e *duc de Beaufort-Spontin*, Alt. Sérén., né à Bruxelles 8 juin 1843, fils du 4e duc Alfred, né 16 juin 1816, † 20 juill. 1888, et de Pauline des marquis de Forbin-Janson, née en 1818, m. 26 juill. 1839, † 26 mai 1846; mbre hér. de la Chre des sgrs d'Autriche, cons. privé et chamb. autr., chev. d'honn. de l'O. de Malte etc.; m. à Paris 2 juin 1875 à — *Marie-Mélanie* psse de Ligne, née 25 nov. 1855, DdP. et DCr., D. de la Cr. d'honn. de l'O. souv. de Malte.

Enfants: 1) Gräfin *Pauline*-Marie-Marguerite, née à Paris 8 nov. 1876, DCr.; m. à Petschau 1er déc. 1900 à Alphonse pr. d'Isembourg, Alt Sérén.

2) Graf *Henri*-Marie-Eugène, né à Paris 11 mars 1880, Dr. en droit, chamb. imp. et roy., rédacteur de gouv. en retr., chev. d'honn. de l'O. souv. de Malte: m. à Vienne 3 févr. 1910 à — *Marie*-Adélaïde ctesse de Silva-Tarouca, née à Türmitz, Boh., 26 juin 1886, DCr. *[Vienne.]*
Fille: Gräfin Marie-*Élisabeth*-Mélanie-Ernestine, née à Vienne 15 nov. 1911.

3) Gräfin *Marie*-Thérèse-Ernestine, née au chât. de Breuilpont, Eure, 6 août 1885, DCr.: m. à Petschau 11 mai 1905 à Jaroslaw pr. de Lobkowitz, Alt. Sérén.

4) Gräfin *Éléonore*-Camille-Marie-Henriette, née à Paris 2 mars 1891.

Beauvau-Craon.*

Catholiques. — Paris, 25 rue Georges-Bizet, chât. d'Haroué, Meurthe-et-Moselle, et chât. de Ste-Assise, Seine-et-Marne, France. — Maison d'ancienne noblesse féodale de l'Anjou, qui tire son nom des terres de Beauvau (Maine-et-Loire) faisant partie de l'ancien marquisat de Jarzé; la filiation remonte à René seigneur de Beauvau 1265; adoption du nom de Craon par suite du mariage (vers 1370) de Pierre de Beauvau avec Jeanne de Craon (Mayenne) de la maison des Monceau, à l'extinction des seigneurs de Craon 1473; Marquis de Beauvau 4 juill. 1664; Marquis de Craon 21 août 1712; Reichsfürst von (Prince de) Beauvau-Craon (primog.), Vienne 13 nov. 1722; Grand d'Espagné de 1re cl. 8 mai 1727; admis aux honneurs de la Cour Royale de France comme prince, 20 sept. 1755; Comte de l'Empire franç. 21 nov. 1810; Pair de France par décret du 2 juin 1815 et ordonnance du 19 nov. 1831. — V. les éditions de 1866, p. 118, et 1867, p. 120. — Les membres de cette maison portent le nom de famille: de Beauvau-Craon.

Charles-*Louis*-Juste-Élie-Marie-Joseph-Victurnien 6e *prince de Beauvau-Craon*, né à Ste-Assise 5 mai 1878, fils du 5e pr. Marc, né 29 mars 1816, † 30 mars 1883.

Sœurs,

a) consanguine, du premier mariage du père avec Marie d'Aubusson de la Feuillade, née 11 juin 1824, m. 17 mai 1840, † 27 juill. 1862.

1. *Jeanne*-Victurnienne, née à Bruxelles 30 juin 1848; m. à Paris 25 juin 1867 à Robert cte de Mun, † 17 févr. 1887. [*Paris*, 10 avenue de l'Alma.]

b) germaine, du second mariage du père (v. ci-dessous).

2. *Henriette*-Lucie-Victurnienne, née à Ste-Assise 3 juill. 1876; m. à Paris

2 sept. 1896 à Charles cte d'Harcourt, lt. franç. en retr. [*Paris*, 57 av. Montaigne.]

Mère.

Psse douair. *Adèle*, née de Gontaut-Biron, née à . . . . 5 août 1848; m. à Paris 30 sept. 1875. [*Paris*, 25 rue Georges-Bizet.]

Bedford*

(maison Russell).

Anglicans. — 15 Belgrave Square, Londres SW; Woburn Abbey et Oakley House, Bedford; Endsleigh, Tavistock. — Maison anglaise qui paraît authentiquement depuis Richard Russell (1185); John Russell Lord Russell et Baron Russell 9 mars 1539; Earl of Bedford 19 janv. 1549; l'hon. William Russell, fils du 2e earl, Lord Russell of Thornhaugh 21 juill. 1603, titre réuni aux autres 3 mai 1627; William, 5e earl, Duke of Bedford 11 mai 1694 et Marquess of Tavistock, Lord Howland of Streatham 13 juin 1695 — tous ces titres dans la pairie d'Angleterre. — V. l'édition de 1878, p. 223. — Les membres de cette maison portent le nom de famille: Russell.

Herbrand Arthur Russell, 11e *duke of Bedford*, né à Londres 19 févr. 1858, fils du 9e duke Hastings, né 16 oct. 1819, † 14 janv. 1891, et de sa femme Lady Elizabeth née Sackville-West, née 23 sept. 1818, m. 18 janv. 1844, † 22 avril 1897, succ. à son frère, le 10e duke Francis, né 16 avril 1852, † 24 mars 1893; Lord-Lt. de Middlesex; col. hon. du ci-devant 3e bat. Bedfordshire-Rgt, aide de camp du Roi, chev. de l'O. de la Jarretière etc.; m. à Barrackpore 30 janv. 1888 à — *Mary* Tribe, née à Stockbridge 13 sept. 1865.

Fils: *Hastings* William Sackville, *marquess of Tavistock*, né à Cairnsmore, Écosse, 21 déc. 1888, lt. en 2d au 10e bat. (territ.) du Duke of Cambridge Own (Middlessex Rgt.). [. . . .]

Frère et sœurs.

1. † François, 10e duke, né 16 avril 1852, † 23 mars 1893; m. à Londres 24 oct. 1876 à — lady *Adelina* Maria Somers Cocks des earls Somers, née à . . . . 24 sept. 1852. [26 Bruton street, *Londres*, et *Chenies*, Rickmansworth.]
2. Lady *Ela* Monica Sackville, née à Buckhurst 18 janv. 1854. [*Chorley Wood House*, Herts, et *Londres SW.*, 51 Princes Gate.]
3. Lady *Ermyntrude* Sackville, née à Londres 9 mai 1856; m. à Londres 19 mars 1885 à sir Edward Baldwin Malet, † à Londres 29 juill. 1908, ancien amb. brit. [Chât. de *Malet*, Monaco; *Wrest-Wood*, Bexhill; 85 Eaton square, *Londres*.]

Frères du père

du mariage du gd-père, lord William Russell, né 8 mai 1790, † 16 juill. 1846, avec Elizabeth née Rawdon, née 2 oct. 1793, m. 21 juin 1817, † 10 août 1874.

1. † Lord Arthur, né 13 juin 1825, † 4 avril 1892; m. à Paris 52 sept. 1865 à Laure de Peyronnet, née à Bruxelles . . . . 1836, † à Londres 27 févr. 1910.
   Enfants: 1) *Harold* John Hastings, né à Paris 23 janv. 1868, recorder de Bedford; m. à Kensington 8 sept. 1896 à — lady *Victoria* Alberta Leveson Gower des earls Granville, née 14 avril 1867. [16 Beaufort Gardens, *Londres*.]
   Enfants: (1) *Elizabeth* Frances, née à Londres 6 juill. 1899.
   (2) Rachel *Georgiana*, née à Londres 28 janv. 1903.
   (3) *Anthony* Arthur, né à Londres 2 oct. 1904.
   2) *Flora* Isabel Magdalen, née à Londres 28 sept. 1869. [2 Audley sq., *Londres W.*]
   3) *Claud* Fredcrick William, né à Londres 9 déc. 1871, 1er secr. à l'amb. de la Grande-Bretagne à Madrid, lt. au Bedfordshire Yeomanry.

4) Caroline *Diana* Rosalind, née à Londres 2 janv. 1874. [2 Audley sq., *Londres W.*]
5) *Gilbert* Byng Alwyne, né à Londres 1er juin 1875, ancien capit. Grenad. Guards, major au Bedfordshire Yeomanry. [*Londres W.*, 2 Audley sq.]
6) *Conrad* George Edward, né à Londres 3 avril 1878, lt. dans la rés. du Bedfordshire Yeomanry. [*Londres W.*, 2 Audley sq.]

2. † Lord Odo Russell, 1er lord Ampthill of Ampthill 11 mars 1881, né 20 févr. 1829, † 25 août 1884; m. à Londres 5 mai 1868 à — lady *Emily* Theresa Villiers des earls of Clarendon, née à Watford 9 sept. 1843. [86 Eaton sq., *Londres SW*, et *Ampthill Park*, Beds.]
Enfants: 1) *Arthur* Oliver Villiers, 2e *lord Ampthill of Ampthill*, né à Rome 19 févr. 1869, ancien gouverneur de Madras, lt.-col. du 3e bat. (de milice) du Bedfordshire Regt; m. à Malvern 6 oct. 1894 à — lady *Margaret* Lygon des earls Beauchamp, née à Madresfield Court 8 oct. 1874. [*Milton Ernest Hall*, Beds.]
Enfants: (1) *John* Hugo, né à Londres 4 oct. 1896.
(2) *Guy* Herbrand Edward, né à Londres 14 avril 1898.
(3) *Edward* Wriothesley Curzon, né à Ootacamund 2 juin 1901.
(4) *Leopold* Oliver, né à Bedford 26 janv. 1907.
(5) *Phyllis* Margaret, née à Bedford 3 juin 1909.
2) L'hon. Odo William *Theophilus* Villiers, né à Rome 3 mai 1870, cons. à l'amb. brit. à Vienne; m. à Vienne 25 juin 1910 à — *Marie-Louise* ctesse de Rex, née à Munich 10 juill. 1890.
Fils: (1) Cosmo Rex Ivor, né à Vienne 12 mars 1911.
(2) Alaric Charles William, né à Vienne 16 mars 1912.
3) L'hon. *Constance* Evelyn Villiers, née à Londres 1er janv. 1872.
4) L'hon. *Victor* Alexander Frederick, né à Potsdam 27 juin 1874, barrister at-law, ancien capit. au 3e bat. (de milice) du Bedfordshire Rgt; m. à Upton-on-Severn, Worcestershire, 23 août 1905 à — Annora Margaret Bromley Martin, née à . . . . [17 Hornton street, *Londres W.*]
Filles: (1) *Averil*, née à . . . . 24 juill. 1906.
(2) *Rosemary*, née à . . . . 3 oct. 1907.
5) L'hon. *Alexander* Victor Frederick, né à Potsdam 27 juin 1874, lt.-col. (temp.) et att. milit. brit. à Berlin, major aux Grenadier Guards; m. à Londres 9 févr. 1909 à — *Margorie* Gladys Guinness, née . . . . [*Berlin* et *Londres SW.*, 18 South Eaton Place.]
6) L'hon. Augusta Louise Margaret *Romola* Villiers, née à Berlin 14 mars 1879.

Frères du grand-père, v. l'édition de 1913.

Bellune*

(maison Perrin).

Catholiques. — Victor-Claude Perrin, né à Lamarche, Vosges, 7 déc. 1764, † 1er mars 1841, fut créé Duc de Bellune (Belluno, chef-lieu de prov. de la Vénétie, Italie; titre franç., primog.) 10 nov. 1808 et Pair de France 17 août 1815. — V. l'édition de 1891, p. 255.

Jules-Auguste-Marie Perrin, 4e *duc de Bellune*, né à Paris 8 oct. 1838, fils du 2e duc Victor-François, né 24 oct. 1796, † 2 déc. 1853, et de Maria née da Penha de Lemos e Lacerda, née 14 oct. 1804, m. 18 févr. 1826, † 24 août 1879, chanoine de l'église métropolitaine de Tours.

Frère et sœurs.

1. † Victor-François-Marie Perrin, 3e duc de Bellune, né à Lisbonne 5 mai 1828, † à Paris 29 janv. 1907; ancien secr. d'amb.; m. à St-Germain-en-Laye 4 nov. 1863 à *Marie*-Louise-Jenny de Cossart d'Espiés, née à Paris 22 juin 1838, † à Paris 9 juin 1912.

Filles: 1) *Jeanne*-Victorine-Marie-Edmonde Perrin de Bellune, *viscondessa de Juromenha* [titre portugais, conféré 12 avril 1888], née à St-Germain-en-Laye 20 oct. 1864. [*Paris*, 10 rue Puvis de Chavannes.]

2) *Berthe*-Julie-Antoinette Perrin de Bellune, née à Tours 15 déc. 1867; m. à Paris 11 mai 1891 à Fernand cte Werry de Hults. [*Paris*, 79 rue Borghèse.]

2. † Victorine-Marie Perrin de Bellune, née à Lisbonne 11 avril 1832, † à Paris 11 oct. 1912; m. à Versailles 22 juin 1859 à René Anot de Maizière, † 28. nov. 1891.

3. † Henriette-Fernande Perrin de Bellune, née à Cintra, Portugal, 26 juin 1833, † à Tours 12 oct. 1912.

Berwick

(maison de Fitz-James).

Catholiques. — France et Espagne. — James Fitz-James, né 21 août 1670, † 12 juin 1734, fils naturel de James Stuart, duke of York, depuis Jacques II roi d'Angleterre, né 24 oct. 1633, † 17 sept. 1701, et d'Arabella Churchill, née vers 1651, † Mrs. Godfrey 1714, fut créé Duke of Berwick (Écosse méridionale; titre angl.) 1688, Grand d'Espagne de 1re cl. au titre de Duque de Liria et de Xerica (localités de la prov. de Valence, Espagne) 16 oct. 1707, Duc de Fitz-James (titre franç., primog.) — la seigneurie de Warty (Oise), érigée en même temps en duché, ne fait plus partie des possessions de la famille — 23 mai 1710; les branches ci-dessous descendent de deux fils (frères consanguins) de l'auteur.

I. Branche: Dukes of Berwick et Duques de Alba.*

Madrid, Palacio de Liria. — Souche: James Francis Fitz-James, 2e duke of Berwick, né 28 oct. 1696 — du premier mariage du père avec Honora countess douair. of Lucan, née De Burgh, fille du 7e earl of Clanricarde — † 2 juin 1738; acquisition par héritage du duché d'Alba de Tormes (prov. de Salamanque, Espagne; duché érigé 1465) par suite du mariage du 3ème duke of Berwick James-Francis-Edward, né 28 déc. 1718, † 1785, avec Marie-Thérèse de Silva y Alvarez de Toledo, née 6 janv. 1716, † 5 mai 1790, fille de Manuel-José de Silva, conde de Galve et de Marie-Thérèse Alvarez de Toledo, 11e duquesa de Alba, en 1738. — Les membres de cette ligne portent le nom patronymique: Stuart Fitz-James.

Jacobo-Maria del Pilar-Carlos-Manuel Stuart Fitz-James, 10e *duke of Berwick*, 17e *duque de Alba de Tormes*, de Liria y Xérica, de Arjona, de Montoro y de Huescar, conde-duque de Olivares, marqués del Carpio, de Coria, de Eliche, de la Mota, de San Leonardo, de Sarria, de Tarazona, de Villanueva del Río, de Villanueva del Fresno, de Barcarrota y de la Algaba, 24e conde de Lemos, de Lerín (condestable de Navarra), de Monterrey, de Osorno, de Miranda del Castañar, de Andrade, de Ayala, de Fuentes de Valdepero, de Gelves, de Villalba, de San Esteban de Gormaz, de Fuentidueña, de Casarrubios del Monte, de Galve y de Siruela, 14 fois grand d'Espagne, né à Madrid 17 oct. 1878, fils du 9e duke Carlos, né à Madrid 4 déc. 1849, † à New York 15 oct. 1901, et de Maria del Rosario née Falcó y Osorio des duques de Fernán-Nuñez, 22e condesa de Siruela, née à Pau 1er oct. 1854, m. à Madrid 10 déc. 1877, † à Paris 27 mars 1904.

Frère et sœur.

1. Eugenia-*Sol*-Maria del Pilar, née à Madrid 8 janv. 1880; m. à Madrid 2 juill. 1906 à Juan Man. Mitjans y Manzanedo, duque de Santoña, chamb. esp. *[Madrid.]*

2. *Hernando*-Carlos-Maria Teresa, 15e *duque de Peñaranda*, 11e conde del Montijo, marqués de Valderrábano, né à Madrid 3 nov. 1882, 2 fois grand d'Espagne. *[Madrid.]*

Sœur du père

du mariage du gd-père le 8e duke Jacobo-Luis, né 3 juin 1821, † 10 juill. 1881, avec Maria-Francisca de Sales Portocarrero Palafox y Kirkpatrick of Cloeburn, condesa del Montijo y Miranda del Castañar, née 29 janv. 1825, m. 14 févr. 1844, † 16 sept. 1860.

Maria de la Asunción-Rosalía-Joaquina, *duquesa de Galisteo*, marquesa de la Bañeza, vizcondesa de Palacios de la Valduerna, née à Paris 17 août 1851; m. à Madrid 20 oct. 1873 à José Mesía y Gayoso de los Cobos, duque de Tamames, marqués de Campollano. [*Ledesma*, Salamanque.]

Frère du grand-père

du mariage du bisaïeul Carlos Miguel, 7e duke of Berwick, 14e duque de Alba, né 19 mai 1794, † 7 oct. 1835, avec Rosalía Ventimiglia Moncada des principi di Grammonte, née 16 août 1798, † 4 mars 1868.

† Enrique Stuart, conde de Galve, né 5 oct. 1826, † 28 avril 1882; m. à . . . . à — *Adélaïde* Iwanowna Basilewskaïa, née à St-Pétersbourg 6/18 nov. 1842. [*Paris*, 43 avenue du Bois de Boulogne.]

II. Branche: Ducs de Fitz-James.*

Auteur: Charles 2e duc de Fitz-James, né 1714 — du second mariage du père avec Anne Bulkeley — † 12 juin 1751. — Pair de France 4 juin 1814 et 17 août 1815; Duc-pair hér. 31 août 1817. — V. l'édition de 1891, p. 317. — Les membres de cette Branche portent le nom de famille: de Fitz-James.

Jacques-Gustave-Sidoine 7e *duc de Fitz-James*, né à Paris 12 févr. 1852, fils du 6e duc Édouard, né à Paris 21 juin 1828, † au chât. de Montjustin 23 sept. 1906; ancien capit. de rés. du 14e rég. d'inf. coloniale franç.; m. à . . . . à . . Magny, née à Vesoul . . . . 1850. [. . . .]

Frère et sœur.

1. *Marie*-Yolande, née à Paris 20 mai 1855; m.: 1° à Paris 25 juin 1874 à Alfred-Georges-Henri de Cassaigne de Beaufort, cte de Miramon, † 23 juin 1887; 2° au chât. de St-Antonin 23 janv. 1890 à Georges vcte de Vaulchier, † 28 juin 1894. [Chât. de *St-Antonin*, Bouches du-Rhône, et Chât. de *Mantry*, Jura.]
2. *Henri*-Marie comte de Fitz-James, né à Paris 24 janv. 1857, ancien lt. de la cav. de l'armée territoriale franç.; m.: 1° à Paris 16 mai 1884 à *Adèle*-Marie-Viane de Gontaut-Biron, née à Paris 9 juin 1864 (divorcée . . . . 1897), † à Versailles 30 nov. 1902; 2° à Paris 8 oct. 1907 à — . . . . veuve (. . . .) Guilloux née Collignon, née à . . . . 11 juin 1862. [*Paris*, 4 rue des Eaux.]

Mère.

Dsse douair. *Marguerite*-Augusta-Marie de Fitz-James, née de Lœwenhielm (des ctes Lœwenhielm), née à Paris 6 juill. 1830; m. à Paris 17 mai 1851. [Chât. de *St-Benezet*, Gard.]

Frère du père

du mariage du gd-père le 5e duc Jacques, né . . . . 1803, † 10 juin 1846, avec Marguerite de Marmier, née . . . . 1807, m. 4 mai 1825, † 15 oct. 1888.

† Gaston-Charles, né 13 avril 1840, † à Paris 19 nov. 1894; m. à Paris 22 avril 1885 à Fanny née Barron, née . . . . 1863, † à Paris 1er févr. 1896.

Fils: Jacques-Louis comte de Fitz-James, né à Paris 2 avril 1886. [*Londres.*]

Frère du grand-père

du 1er mariage du bisaïeul le 4e duc Édouard, né 10 janv. 1776, † 11 nov. 1839, avec Élizabeth Alexandrine Le Vassor de la Touche, née . . . . 1775, m. . . . . 1798, † à Brookland-Weybridge . . . . 1806.

† Charles-François-Henri comte de Fitz-James, né 7 mars 1805, † à Paris 28 mars 1883; m. à Rome 12 mai 1833 à *Cécile*-Emilie-Charlotte de Poilly, née . . . . 1814, † 22 oct. 1856.

Fils : 1) *Jacques*-Charles-Édouard comte de Fitz-James, né à . . . . 3 févr. 1834; ancien off. de cav.; m. à Paris 26 avril 1866 à Marie Madeleine-Adèle Dulong de Rosnay, née à . . . ., † au chât. de Cannes-Ecluse oct. 1913. [*Paris*, 16 rue d'Agueseau.]

Fils : *Édouard*, né à Paris 28 oct. 1880; m. à Paris 7 juill. 1904 à Sylviane Finot, née à Paris . . . . 1884, † ibidem 9 mai 1913. [*Paris*, 16 rue d'Agueseau.]

Fille : *Hélène*-Marie-Madeleine-Arabelle, née à Arcachon 25 avril 1906.

2) † Robert Henri comte de Fitz-James, né 25 juin 1835, † à Montreux 23 sept. 1900; m. à Paris 5 mai 1886 à — Rosalie de Gutmann, née à Vienne 20 févr. 1863. [*Paris*, 5 rue de Constantine.]

Béthune.*

Catholiques. — Chât. de Wattripont près Renaix, Belgique. — Maison issue d'Adalelme, dernier comte souverain d'Artois, dont Robert seigneur de Béthune (Pas-de-Calais), † 1036, est cité comme cinquième fils; acquisition de Hesdigneul par suite du mariage de Jean de Béthune avec Simonne, héritière de Hesdigneul (Pas-de-Calais) 1388; Prince de Béthune-Hesdigneul aux Pays-Bas autr. (primog.) 6 sept. 1781, titre reconnu en France 18 oct. 1781 et 24 mai 1818; reconnu en Belgique 19 juin 1888. — (Outre cette branche princière, il existe encore en France la branche des comtes de Béthune-Sully, décret roy. du 16 oct. 1816.) — V. les éditions de 1889, p. 243, et 1891, p. 257. — Les membres de cette maison portent le nom de famille de Béthune.

Hippolyte-Marie-Dieudonné-*Henry*-Maximilien 6e *prince de Béthune-Hesdigneul*, né à Paris 6 juin 1848, fils d'Amaury cte de Béthune, né 30 nov. 1811, † 23 oct. 1884, et de Flaminie Doria, née 2 janv. 1805, m. 8 janv. 1840, † 14 août 1863; succ. à son cousin, le 5e prince Maximilien, † 26 nov. 1886.

Frères du grand-père

du mariage du bisaïeul, le 1er pr. Eugène, né 30 juill 1746, † 17 août 1823, avec Albertin Le Vaillant, née 20 juin 1750, m. 30 mai 1772, † 21 mars 1789.

1. † Marie-Aimé-Bernard cte de Béthune, né 2 juill. 1777, † 28 oct. 1836; m. 18 juin 1797 à Marie-Joséphine de Steenhuys, née . . . ., † . . . .

Fils : † Eugène-Adolphe cte de Béthune, né 19 mars 1798, † 6 août 1852; m. 18 mai 1821 à Adélaïde de Pénaranda, née 4 juin 1800, † 28 juill. 1846.

Fils : *Hector*-Albert-Marie-Joseph-Ghislain cte de Béthune, né à Bruges 18 mars 1832; m. à Mohiville 11 nov. 1867 à — Marie-*Caroline*-Augustine-Isabelle de Maillen, née au chât. de Rymohiville 29 janv. 1849. [Chât. d'*Ohey* près Namur, Belgique.]

Enfants : a. *Auguste*-Albert-Ferdinand-Marie-Ghislain, né à Bruxelles 12 sept. 1868; m. : 1° à Vierset-Barse 29 juill. 1891 à Anne-Marie Ghislaine baronne d'Overschie de Neeryssche, née à Huccorgne 24 oct. 1871, † à Louvain 8 août 1908; 2° à Malines 26 août 1909 à — *Marie*-Gustavine-Cécile-Elvire-Fernande-Dorothée-Marguerite de Neuchâtel, née à Louvain 11 juill. 1880. [*Neeryssche*, près Louvain, Belgique.]

Enfants : a) du 1er lit a) *Éléonore*-Anne-Marie-Ghislaine, née à Ohey 12 sept. 1892.

b) *Robert*-Antoine-Louis-Ferdinand-Auguste, né à Louvain 12 déc. 1900.

b) du 2d lit : c) *Eliane*-Caroline-Albertine-Cécile-Marie-Ghislaine, née à Neeryssche 20 juin 1910.

d) Maximilien-Hector-Arthur-Auguste-Marie-Ghislain, né au chât. de Neeryssche 17 juill. 1913.

b. *Adolphe*-Albert-Joseph-Marie-Ghislain, né à Bruxelles 22 avril 1871; m. à Bruxelles 30 mai 1905 à — *Marie-Louise*-Priska-Jeanne-Ghislaine de Ghellinck d'Elseghem Vaernewyck, née à Bruxelles 30 déc. 1882. *[Ohey.]*

Enfants: a) *Ghislaine*-Louise-Mahaut-Marie-Josèphe-Colette, née à Bruxelles 12 avril 1906.

b) *Eugène*-Amaury-Marie-Ghislain, né à Bruxelles 12 août 1910.

c. *Isabelle*-Victoire-Séraphine-Marie-Ghislaine, née à Bruxelles 3 janv. 1874; m. au chât. d'Ohey 9 août 1898 à Léopold-Victor-Marie-Ghislain-Ignace chev. de Moreau. *[Bruxelles.]*

d. *Adélaïde* - Emma - Léontine - Marie - Ghislaine, née à Bruxelles 20 mars 1876.

e. *Marie*-Léontine-Antoinette-Josèphe-Ghislaine, née au chât. d'Ohey 17 juin 1877.

2. † Philippe cte de Béthune, né 14 janv. 1780, † 3 juin 1859; m. 16 déc. 1805 à Lucie de Lancry, née 16 oct. 1786, † 2 juill. 1862.

Fils: 1) † Léon comte de Béthune, né 11 janv. 1810, † 30 juin 1895; m. 6 août 1841 à Mary - Mathilde Montgommery, née . . . . 1821, † 27 avril 1889.

Enfants: (1) *Marie*-Eugénie-Louise, née à Paris 27 sept. 1843; m. à Paris 20 févr. 1867 à André cte de Couronnel, † 19 juill. 1906. [*Paris*, 71 rue de Lille.]

(2) *Maximilien*-Conon cte de Béthune, né à Paris 30 sept. 1846; m. à Paris 7 juin 1882 à Marie - Marguerite - Anatolie de Montesquiou-Fezensac, née 20 mars 1859, † 11 juill. 1900. [*Paris*, 49 rue St-Dominique, et chât. de *Rimberlieu*, Oise.]

Filles: a. *Alix*-Marie-Mahaut, née à Paris 20 mars 1883; m. à Paris 28 oct. 1907 à Marie-Pierre Thomas cte de Pange, ancien lt. de cav. [*Paris*, 4 rue Barbet-de-Jouy.]

b. *Mahaut* - Maximilienne - Marie, née à Paris 30 mars 1884; m. à Paris 24 janv. 1910 à Henri mis de Chabannes. [*Paris*, 18 rue de Berri.]

2) † Gaston, né 15 sept. 1813, † 18 juin 1891; m. 21 juin 1843 à Henriette de Jaubert, née . . . . . † 23 avril 1880.

Fille: *Marguerite*, née à Mézières 26 avril 1850; m. à Mézières 22 juin 1871 à A. . . . d'Auvergne. *[. . . .]*

Biron de Courlande.

Évangéliques. — Chât. de Wartenberg, Silésie. — Mathias Bühren, originaire de Mecklembourg, écuyer du duc de Courlande, fut anobli en Pologne 20 mai 1638; Comte du Saint Empire avec rectification des armes, Vienne 2 sept. 1730; incolat de Silésie, Vienne 22 juin 1733; acquisition de la seigneurie de Wartenberg 1734 (Duc régnant de Courlande du 13 juill. 1737 au 28 mars 1795); membre hér. de la Chambre des seigneurs de Prusse 12 oct. 1854. — Possession: La seigneurie fidéicommissaire de Wartenberg, Silésie pruss. — V. les éditions de 1846, p. 106, et 1848, p. 108 et 110

Gustave-Pierre-Jean *prince Biron de Courlande*, Alt. Sérén., né à Dresde 17 oct. 1859, fils du pr. Calixte, né à Schleise près Wartenberg 3 janv. 1817, † à Wartenberg 8 mars 1882 et de Hélène née psse Meschtschersky, née à St-Pétersbourg 14 janv. 1820, m. à Ocheikino, cercle de Wolokolamsk, 6 août 1845 (orthod.), † à Wartenberg 7 oct. 1905; succ. à son père; fidéicommissaire et mbre hér. de la Chre des sgrs de Prusse, major de cav. à la s. de l'a. pruss., chev. de droit de l'O. de St-Jean; m : 1° au chât. de Triefenstein 20 juin 1885 à Adèle psse de Löwenstein-Wertheim-Freudenberg, née 24 mars 1866, † 15 oct. 1890; 2° à Paris 29 juill. 1902

à — *Françoise* de Jaucourt des marquis de Jaucourt, née à Paris 23 déc. 1874.

Enfants du 2d lit: 1) Psse *Louise*-Françoise-Hélène-Henriette, née au chât. de Wartenberg 6 juill. 1905.
2) Pr. hér. Carlos-Pierre-François-André-Alexandre, né au chât. de Wartenberg 15 juin 1907.
3) Psse *Hélène*-Elisabeth-Marguerite-Wilhelmine-Frédérique, née au chât. de Wartenberg 2 déc. 1908.
4) Pr. *Frédéric-François*-Christian-Wolf-Calixte, né au chât. de Wartenberg 18 avril 1910.
5) Pr. *Louis-Gustave*-Guillaume-Alexis-Jean-Henri, né au chât. de Wartenberg 11 mars 1912.

Bismarck.*

Évangéliques. — Friedrichsruh, duché de Lauenbourg, et Schönhausen, régence de Magdebourg. — Maison féodale de la Vieille-Marche, connue depuis Herbordus de Bismarck (Bismark, ville située près de Stendal?), † vers 1280; titre pruss. de Graf von Bismarck-Schönhausen, Berlin 16 sept. 1865; titre pruss. de Fürst von Bismarck (primog.; titre attaché à la possession de la seigneurie fidéicommissaire de Schwarzenbek en Lauenbourg) avec la qualification de „Durchlaucht", Berlin 21 mars 1871 (diplôme daté de Berlin 23 avril 1873); membre héréditaire de la Chambre des seigneurs de Prusse (dignité attachée à la possession de Schwarzenbek) 1er juill. 1876. — V. l'édition de 1878, p. 223, et de 1899, p. 337, et le „Taschenbuch der Adeligen Häuser", éd. de 1901. — Les cadets portent le titre de comtes ou comtesses de Bismarck-Schönhausen.

Othon-Chrétien-Archibald 3e *Fürst von Bismarck*, Alt. Sérén., né à Schönhausen 25 sept. 1897, fils du 2e prince Herbert, né à Berlin 28 déc. 1849, † à Friedrichsruh 18 sept. 1904; fidéicommissaire de Schwarzenbek, propriétaire de Schönhausen. *[Plön.]*

Frères et sœurs.

1. Gräfin *Jeanne*-Léopoldine-Alice, née à Schönhausen 22 nov. 1893.
2. Gräfin Marie-*Goedela*, née à Schönhausen 4 mars 1896.
3. Graf *Gottfried*-Alexandre-George-Herbert, né à Berlin 29 mars 1901, propriét. de Reinfeld, Poméranie.
4. Graf *Albrecht-Edward*-Henri-Charles, né à Friedrichsruh 6 juill. 1903, propriét. de Bockhorst, Holstein.

Mère.

Psse douair. *Marguerite* de Bismarck, Alt. Sérén., née ctesse Hoyos, née à Fiume 20 sept. 1871, m. à Vienne 21 juin 1892. *[Friedrichsruh.]*

Frère et sœur du père

du mariage du gd-père le 1er prince Othon, né à Schönhausen 1er avril 1815, † à Friedrichsruh 30 juill. 1898, avec Jeanne de Puttkamer, née à Viartlum 11 avril 1824, m. à Alt-Colziglow 28 juill. 1847, † à Varzin 27 nov. 1894.

1. Gräfin *Marie*-Élisabeth-Jeanne, née à Schönhausen 21 août 1848, D. de l'O. bav. de Thérèse; m. à Berlin 6 nov. 1878 à Cunon cte de Rantzau, cons. int. act. et amb. en retr., capit. de cav. en retr. [*Dobersdorf*, Holstein.]
2. † Graf Guillaume-Othon-Albert, né à Francfort-s./le-M. 1er août 1852, † à Varzin 30 mai 1901; m. à Kröchlendorff 6 juill. 1885 à — *Sibylle*-Malvine d'Arnim, née à Berlin 27 févr. 1864. *[Varzin.]*

   Enfants: 1) Gräfin *Hertha*-Jeanne-Marie, née à Hanau 10 mai 1886; m. à Berlin 10 févr. 1909 à Walter Glawe, licencié en théol., Dr. phil., privatdocent de théol. à l'université de Rostock.
   2) Gräfin *Irène*-Ottilie-Malvine-Marie, née à Hanau 7 mars 1888; m. à Varzin 14 oct. 1908 à Herbert cte d'Einsiedel, lt. pruss. de rés. *[Creba.]*
   3) Gräfin *Dorothée*-Catherine-Sibylle, née à Hanovre 9 déc. 1892.

4) Graf Guillaume-*Nicolas*-Othon-Oscar, né à Königsberg, Prusse, 26 mai 1896, fidéicommissaire de Varzin, gd-veneur hér. dans le duché de Poméranie.

Blacas*

(maison de Soleilhas).

Catholiques. — Paris, 81 rue de Grenelle St-Germain: chât. de Vérignon près d'Aulps, Var, et Beaupréau, Maine-et-Loire. — La tige mâle de la maison de Blacas, de noblesse féodale de la Provence, s'éteignit en la personne de Baudinar de Blacas, auquel fut substitué son petit-fils Rostang de Soleilhas 1380; Pierre-Louis de Blacas, né à Avignon 10 janv. 1771, † 17 nov. 1839, fut créé Pair de France 17 août 1815 et duc-pair de Blacas d'Aulps (v. ci-dessus; titre franç.; primog.) 30 avril 1821 (lettres patentes du 11 sept. 1824); Prince autrichien (primog.) 16 mai 1837 (diplôme du 23 juin 1838); incolat bohémien d. d. Vienne 23 juill. 1838. — V. l'édition de 1891, p. 260. — Les membres de cette maison portent le titre de comtes ou comtesses (Grafen ou Gräfinnen) de Blacas d'Aulps.

Guy-Marie-*Pierre* de Blacas-d'Aulps, 4e *Fürst et duc de Blacas*, né à Paris 27 mai 1853, fils du 2e duc Louis, né 15 avril 1815, † 10 févr. 1866, et de sa première femme Marie née de Pérusse des Cars, née . . . . 1829, m. 18 sept. 1845, † 18 sept. 1855; succ. à son frère, le 3e duc Casimir, né 23 oct. 1847, zouave pontifical, † à Velletri 26 juill. 1866; député et cons. gén. du départ. de Maine-et-Loire; m. à Paris 30 août 1884 à — *Honorine* de Durfort-Civrac des marquis de Civrac, née à Beaupréau 26 nov. 1855.

Fils: *Stanislas* marquis de Blacas d'Aulps, né à Beaupréau 7 oct. 1885; m. à Paris 27 janv. 1913 à — *Marguerite* psse de La Tremoïlle, née 5 déc. 1894. [*Paris*, 33 avenue Malakoff.]

Sœurs,

a) germaine.

1. Gräfin *Louise*-Henriette-Marie-Joséphine, née à Abondant, Eure-et-Loir, 17 juill. 1849; m. à Paris 10 avril 1872 à René Hurault, cte de Vibraye. [*Paris*, 3 rue St-Dominique, et chât. de *Vibraye*, Sarthe.]

b) consanguine, du second mariage du père avec Alix-Laurence-Marie de Damas, née 13 sept. 1824, m. 28 juill. 1863, † 4 févr. 1879.

2. Gräfin *Marie*-Thérèse-Paule, née à Vérignon 22 juill. 1864. [*Aulps*, Var.]

Frère du père

du mariage du gd-père le 1er duc Pierre-Louis de Blacas (v. ci-dessus) avec Henriette-Marie-Félicité du Bouchet de Sourches de Montsoreau, née 20 févr. 1780, m. 22 avril 1814, † 10 oct. 1856.

† Xavier cte de Blacas d'Aulps, né 24 nov. 1819, † 5 févr. 1876; m. 3 avril 1849 à Félicie de Chastellux des ducs de Rauzan, née 28 avril 1830, † 3 avril 1897.

Enfants: 1) Gräfin *Béatrix*-Henriette-Marie, née à Paris 7 juin 1850; m. à Paris 8 août 1876 à Alard cte de la Roche-Aymon. [*Paris*, 72 rue de Varenne.]

2) Graf *Bertrand*-Paul-Louis-Marie, né à Paris 14 mars 1852; m.: 1° à Paris 25 sept. 1879 à Louise de Beauvau, née 10 mars 1861, † 16 nov. 1885; 2° à Paris 4 avril 1888 à — Marie-*Eugénie*-Jeanne de Mun, née à St-Assise, Seine-et-Marne, 25 oct. 1869. [*Paris*, 33 avenue de l'Alma, et *Ussé*, Indre-et-Loire.]

Enfants: a) du 1er lit: (1) Graf *Louis*-Xavier, né à Ussé 13 nov. 1885. [. . . .]

b) du 2d lit: (2) Gräfin *Félicie*, née à Paris 19 nov. 1890; m. à Paris 16 mai 1911 au cte Guillaume d'Harcourt, s.-lt. au 11e rég. de huss. franç. [*Tarascon.*]

Blücher von Wahlstatt.*

Catholiques. — Londres. — Souche: Ulrich de Blücher (près de Boizenburg), ministral de la principauté de Lunebourg 1214; Gebhard-Lebrecht de Blücher, né à Rostock 16 déc. 1742, † 12 sept. 1819, fut créé Graf und Fürst Blücher von Wahlstatt (titres prussiens, le premier étendu à toute la descendance, le second ad personam), Paris 3 juin 1814; rétablissement de la dignité princière (primog.) avec le titre de „Durchlaucht" en faveur de Gebhard Graf Blücher von Wahlstatt, né 14 juill. 1799, † 8 mars 1875, petit-fils du feldmaréchal, Königsberg 18 oct. 1861; membre héréditaire de la Chambre des seigneurs de Prusse 28 janv. 1869 (actuellement ce droit est suspendu). — V. les éditions de 1863, p. 106, et 1889, p. 245, et les articles Blücher du Taschenbuch der Gräflichen Häuser et du Taschenbuch der Uradeligen Häuser. — Les cadets portent le titre de comtes ou comtesses Blücher de Wahlstatt.

Gebhard-Lebrecht 3e *Fürst (prince) Blücher von Wahlstatt*, Alt. Sérén., né à Radun 18 mars 1836, fils du 2e pr. Gebhard (v. ci-d-ssus) et de Marie née ctesse de Larisch-Mœnnich, née 3 sept. 1801, m. 29 oct. 1832, † 6 mars 1889; possesseur des seigneuries fidéicomm. de Krieblowitz et de Wahlstatt (Silésie russ.), chev. d'honn. de l'O. souv. de Malte; m.: 1° à Prague 2 oct. 1860 à Marie psse de Lobkowitz, née 18 juill. 1841, † 7 oct. 1870; 2° à Neudorf 27 juill. 1889 à Élisabeth ctesse de Perponcher-Sedlnitzky, née 4 sept. 1858, † 31 mars 1894; 3° à St-Pétersbourg 6 mai 1895 à — *Wanda* psse Radziwiłł, née 30 janv. 1877.

Enfants: a) du 1er lit: 1) Gräfin *Marie*-Ferdinande-Léopoldine-Félicie-Anne, née à Radun 20 oct. 1862. *[Bonn-s.-Rh.]*

2) Gräfin *Caroline*-Marie-Anne-Mélanie, née à Radun 29 déc. 1863; m. à Radun 22 août 1882 à Louis cte de Strachwitz. *[Peterwitz.]*

3) Graf *Gebhard*-Lebrecht, né à Radun 9 juill. 1865, référ. pruss. en retr., chev. d'honn. de l'O. de Malte; m. à Londres 20 août 1907 à — Evelyn-Mary Stapleton-Bretherton, née à Brighton 10 sept. 1876. [*Londres SW.*, 56 Courtfield Gardens; Wellington Club, *Londres*; Jockey Club, *Vienne*.]

4) Graf *Gustave*-Gebhard-François, né à Radun 29 août 1866, capit. de cav. et chef d'esc. au rég. de cuirass. no 6. *[Brandenburg.]*

5) † Graf Ferdinand, né 11 janv. 1868, † 10 févr. 1892; m. à Milwaukee 19 juill. 1891 à — *Alma* Loeb, née à New York 4 mai 1871 (protest.). *[New York.]*

b) du 2e lit: 6) Graf *Lothaire*-Guillaume-Gebhard, né dans l'île de Herm, dans la Manche, 20 oct. 1890, propriétaire de la seigneurie de Radun, Podwihof, Tiefengrund, Brosdorf, Stiebnick, Standing, Polanka et Hrabstwy, dans la Silésie autr.; m. à Vienne 11 janv. 1913 à — *Louise* psse Radziwiłł, née 5 avril 1876. *[Londres.]*

7) Gräfin *Gebhardine*-Antoinette-Marie, née à Radun 18 mai 1893.

c) du 3e lit: 8) Gräfin *Elisabeth*-Louise-Gabrielle, née à l'île de Herm 11 mars 1897.

9) Gräfin *Wanda*-Marie-Anne, née à Radun 24 févr. 1898.

10) Graf *Hubert*-Nicolas-Ernest-Gebhard, né à Radun 19 sept. 1902.

Boncompagni-Ludovisi.

Catholiques. — Italie. — Famille patricienne qui paraît à Visso 1133 et à Bologne 1250. Giacomo Boncompagni reçut d'Ugone Boncompagni (pape Grégoire XIII 1572—1585), le marchesato de Vignola (près Modène), ainsi que le ducato de Sora (prov. de Caserta): adoption du nom de Ludovisi par suite du mariage de Grégoire II Boncompagni, duca di Sora etc., † 1707, avec Ippolita Ludovisi, sœur du dernier prince de Piombino (prov. de Pise, Italie), et acquisition par héritage de la principauté de Piombino 1681 [la famille patricienne Ludovisi, de Bologne (ou plutôt les descendants de Ludovico de Monterenzi, qui avait été adopté

par un membre de la famille Ludovisi vers 1470) avait reçu d'Alessandro Ludovisi (depuis 1621 pape Grégoire XV), le ducato de Zagarolo (prov. de Rome), acheta la principauté de Piombino 24 mars 1634 (confirmé par l'empereur Ferdinand II 21 avril 1634, par Ferdinand III 8 nov. 1638), et hérita de la maison de Gésualdi le titre napolitain de principe di Venosa avec le seigneurie de ce nom 16 mai 1656; les branches ci-dessous descendent de deux fils d'Antonio Boncompagni Ludovisi, duca di Sora etc.; principe di Piombino, principe di Venosa, † 8 janv. 1731. — V. les éditions de 1836, p. 191; 1848, p. 169, et 1889, p. 325.

I. Branche: Principi di Piombino.*

Rome, Palais Boncompagni-Ludovisi, „Villa Aurora". — Auteur: Gaetano Boncompagni-Ludovisi, né 1706, † 21 mars 1777, duca di Sora e di Arce, principe di Piombino et principe di Venosa; grand d'Espagne de 1re cl. 18 oct. 1739. Reconnaissance ital. des titres de principe di Piombino (primog.), marchese di Populonia (primog.), principe del S. R. Impero (primog.), principe (masc. et fém.), principe rom. (primog.), nobile romano (masc. et fém.), coscritto (primog.), duca di Monterotondo primog.), duca di Sora e Arce (primog.), conte di Conza (primog. nap.), nobile patrizio napolitano (masc.), marchese di Vignola (primog.), patrizio veneto (masc. et fém.), patrizio di Ravenna (masc.), patrizio di Bologna (masc.), patrizio di Orvieto (masc.), nobile di Jesi (masc. et fém.), 7 mars 1900; nobile di Rieti (masc. et fém.) 3 mai 1901.

† Rodolfo Boncompagni-Ludovisi, 7e principe di Piombino, né à Rome 6 févr. 1832, † ibidem 12 déc. 1911, fils du 6e pr. Antonio, né 11 août 1808, † 10 juill. 1883, et de Guglielmina Massimo des duchi di Rignano, née 25 nov. 1811, m. 4 oct. 1829, † 14 févr. 1899; chamb. de feu François II, roi des Deux-Siciles; m. à Rome 31 mai 1854 à — *Agnese* des principi Borghèse, née 5 mai 1836, D. de la Cr. d'honn. de l'O. souv. de Malte.

Enfants: 1) Pr. *Ugo*-Maria, né à Rome 8 mai 1856; entré dans les ordres 27 janv. 1895, protonotaire apostol.; m.: 1° à Rome 7 oct. 1877 à Vittoria des marchesi Patrizi-Naro-Montoro, née 27 avril 1857, † 22 janv. 1883; 2° à Rome 6 juill. 1884 à Laura des principi Altieri, née 29 janv. 1858, † 4 mai 1892. *[Rome.]*

Enfants: a) du 1er lit: (1) Pssa *Guendalina*, née à Rome 26 nov. 1878; m. à Rome 25 nov. 1897 à Antonio marchese Malvezzi-Campeggi, † 8 avril 1900. *[Rome.]*

(2) Pssa *Guglielmina*, née à Villa „La Quiete", Foligno, 4 juill. 1881, D. de la cour de la reine d'Italie; m. à Villa „La Quiete", Foligno, 24 oct. 1900 à Pompeo conte di Campello della Spina, capit. du 4e rég. de cav. ital. *[Rome.]*

b) du 2d lit: (3) Pssa *Eleonora*, née à Rome 25 avril 1885, religieuse de l'O. du Sacré Cœur de Jésus.

(4) Pr. *Francesco*-Antonio-Maria, 8e *principe di Piombino, duca di Sora*, marchese di Populonia, principe del S. R. Impero, principe e nobile romano, coscritto, duca di Monterotondo, duca di Sora e Arce, conte di Conza, marchese di Vignola, etc., né à Villa „La Quiete", Foligno, 20 oct. 1886; m. à Rome 20 févr. 1908 — à *Nicoletta* marchesa Prinetti-Castelletti, née à Rome 19 mars 1891. *[Rome.]*

Enfants: a. Pssa *Laura*, née à Rome 29 nov. 1908.

b. Pr. *Gregorio*, né à Rome 28 juin 1910.

(5) Pssa *Teresa*, née à Rome 24 janv. 1889; m. à Rome 4 avril 1910 à Sigismondo Giustiniani-Bandini duca di Mondragone.

2) Pr. *Luigi*-Maria, né à Rome 21 juin 1857; m. à Florence 24 oct. 1881 à — *Isabella* Rondinelli-Vitelli marchesa di Bucine, née à Florence 17 oct. 1861. *[Rome.]*

Fils: (1) Pr. *Andrea* Boncompagni-Ludovisi-Rondinelli-Vitelli [autorisation ital. de joindre les noms de famille de sa mère à son nom patronymique . . . . .], né à Rome 3 févr. 1884.

(2) Pr. *Paolo*, né à Rome 19 déc. 1886; m. à Florence 17 avril 1910 à — *Stéphanie* Bourbon del Monte Santa Maria, née à Florence 15 janv. 1888. *[Florence.]*
Enfants: a. Pr. *Giovanni*-Battista Marie, né à Florence 25 mars 1911.
b. Pssa Imperia-Maria, née à Florence 25 juin 1912.
(3) Pr. *Lodovico*, né à Florence 16 févr. 1890.
(4) Pr. *Baldassarre*, né à Rome 30 oct. 1900.
3) Pssa *Guendalina*, née à Rome 17 juill. 1859; m. à Rome 23 avril 1879 à Giovanni-Battista marchese Cattaneo della Volta, † 2 sept. 1897. *[Gênes.]*
4) Pssa Maria-*Maddalena*, née à Rome 23 nov. 1861, religieuse de l'O. du Sacré Cœur de Jésus. *[Rome.]*
5) Pr. *Giuseppe*-Maria, né à Rome 22 mars 1865, chev. d'honn. de l'O. souv. de Malte; m. à Rome 15 janv. 1891 à — *Arduina* contessa San Martino di Valperga, née à Turin 14 oct. 1868. *[Rome.]*
Enfants: (1) Pssa *Rosalia*, née à Rome 26 févr. 1893.
(2) Pr. *Boncompagno*, né à Rome 25 oct. 1896.
6) Pssa *Maria*, née à Rome 10 mars 1869; m. à Rome 24 oct. 1888 à Francesco Negroni, duca Caffarelli. *[Rome.]*

Frère et sœur.

1. † Pr. Ignazio, principe di Venosa, né à Rome 27 mai 1845, † à Rome . . nov. 1913, sénateur du roy. d'Italie; m. à Rome 27 juin 1868 à — *Teresa* des conti Mariscotti, née à Lucques . . . ., DdP. de la reine-mère d'Italie. *[Rome.]*
2. Pssa *Lavinia*, née à Rome 22 janv. 1854, DdP. de la reine-mère d'Italie; m. à Rome 6 mai 1878 à Rinaldo Taverna, conte di Landriano, † à Milan 6 mai 1913, sénateur du royaume d'Italie. *[Milan.]*

II. Branche: Boncompagni-Ludovisi-Ottoboni, Duchi di Fiano,*

éteinte dans les mâles.

Auteur: Pietro Gregorio Boncompagni-Ludovisi, né 1710; jonction du nom et des armes des Ottoboni par suite du mariage de l'auteur avec Maria-Francesca Ottoboni, fille du dernier duca di Fiano († 1725) 6 janv. 1731; reconnaissance ital. du titre de principe pour toute la descendance . . . . 1900; en vertu de l'autorisation roy. ital. de 1909 le nom et les armes Ottoboni de même que le titre de duca di Fiano avaient passé à Augusto Ruspoli, † 19 déc. 1912, fils de feue Costanza Ruspoli née Boncompagni-Ludovisi-Ottoboni, fille aînée du 5e duca di Fiano. — Les Ottoboni étaient patriciens de Venise depuis 1573 et avaient reçu de Pietro Ottoboni, depuis 1689 pape Alexandre VIII, le ducato di Fiano (prov. de Rome) 6 mars 1690. — V. les éditions de 1836, p. 193, et 1848, p. 170.

† Principe Marco Boncompagni-Ludovisi-Ottoboni, 5e duca di Fiano, patricien de Venise, de Rome, de Gênes et de Naples, né à Rome 21 sept. 1832, † à Rome 29 mars 1909, sénateur du royaume d'Italie; m. à Albano 21 sept. 1857 à Giulia Boncompagni-Ludovisi, née 11 févr. 1839, † 20 nov. 1897.

Fille: Pssa *Luisa*-Maria-Margherita-Anna-Giuseppina-Giustina, née à Paris 7 oct. 1861, DdP. de la reine d'Italie; m. à Rome 4 mai 1882 à Carlo conte Rasponi, chev. d'honn. de l'O. souv. de Malte. *[Ravenna.]*

Borghese (Borghèse).*

Catholiques. — Rome. — Famille noble, qui paraît à Sienne dès 1238; Principe di Vivaro 17 nov. 1609 par le pape Paul V; Principe di Sulmona 27 oct. 1610, titre conféré par Philipp III Roi d'Esp. et des Deux Siciles; Principe di Rossano (par suite de l'acquisition du principato de Rossano, par héritage d'Olimpia Aldobrandini) 7 avril 1614; Baron di Cropolatri 21 nov. 1617; acquisition par héritage du ducato de Poggio Nativo; Grand d'Espagne de 1re cl. 6 avril 1739; Duc français (primog.) 30 mars 1805; acquisition du ducato de Giuliano par héritage

d'Anna-Maria Salviati 1809; Principe di Nettuno 22 nov. 1833 par le pape Grégoire XVI; acquisition du ducato de Bomarzo 29 mars 1836. — V. les éditions de 1836, p. 78, et 1848, p. 97.

Paolo principe Borghese, etc., né à Rome 13 sept. 1845, fils du pr. Marcantonio, né 23 févr. 1814, † 5 oct. 1886, et de Thérèse née de La Rochefoucauld, née 13 juill. 1823, m. 2 déc. 1843, † 1er juill. 1894; succ. à son père; m. à Appony 2 déc. 1866 à — *Hélène* ctesse Apponyi, née 15 nov. 1848, DCr.

Enfants: 1) *Camilla* - Maria-Anna-Adélaide-Teresa Borghese, née à Rome 20 oct. 1869; m.: 1° à Turin 12 nov. 1892 à Nicolas cte d'Esterházy, † 22 mai 1895; 2° à Venise 14 févr. 1901 à Raymond Baylin de Monbel, amb. hon. franç. *[Paris.]*

2) *Scipione*-Luigi-Marcantonio-Francesco-Rodolfo Borghese, né à Migliarino près Pise 11 févr. 1871; m. à Gênes 23 mai 1895 à — *Anna-Maria* de Ferrari des duchi de Ferrari, née à Montallegro près Gênes 23 mars 1874. *[Rome.]*

Filles: (1) *Santa* - Gaetana - Laudomia - Alessandra - Elisabetta Borghese, née à Paris 1er nov. 1897.

(2) *Livia*-Elena-Maria Borghese, née à Paris 4 mars 1901.

3) *Livio*-Giuseppe-Alessandro Borghese, né à Villa Taverna près Rome 13 août 1874, secr. d'amb. ital. à Londres, s.-lt. d'art. de la milice territ.; m. à Smyrne 31 juill. 1901 à — *Valeria*-Maria-Alexandra Keun, née à Smyrne 1er mars 1880.

Enfants: (1) *Flavio* - *Camillo* - Paolo - Augusto - Alessandro-Scipione-Maria Borghese, né à Smyrne 2 mai 1902.

(2) *Junio*-*Valerio*-Scipione-Alfredo-Ghezzo-Marcantonio-Maria Borghese, né à Rome 6 juin 1906.

(3) *Livia*-Valeria-Yué-Lian-Camilla-Rodolfa-Maria Borghese, née à Pékin 10 sept. 1908.

(4) *Ferdinando*-Maria-Virginio-Dorian Borghese, né au Caire 21 févr. 1911.

4) *Paola*-Anna-Maria-Caterina Borghese, née à Villa Taverna 5 oct. 1876; m. à Lengyel 29 mai 1899 à Philippe cte Hoyos-Wenckheim. [*Fás* près Köros-Ladány.]

5) *Rodolfo* Borghese, *principe di Nettuno* [renovation roy. ital. de ce titre 6 juin 1907], né à Villa Taverna 4 août 1880, lt. de vaiss. de rés. de la marine royale ital.; m. à Montevettolini, Lucques, 16 juill. 1905 à — *Genoveffa* Borghese, née 7 déc. 1883 (v. ci-dessous). [*Nettuno* près Rome.]

Fils: *Stefano* - Giuseppe-Pierfilippo-Paolo-Maria-Alessandro Borghese, né à S. Domenico di Fiesole 31 août 1911.

Frères et sœurs,

a) consanguine, du premier mariage du père avec lady Gwendalina Talbot des earls of Shrewsbury, née 3 déc. 1817, m. 11 mai 1835, † 27 oct. 1840.

1. *Agnese* Borghese, née à Rome 5 mai 1836, D. d'honn. de l'O. de Malte; m. à Rome 31 mai 1854 à Rodolfo Boncompagni-Ludovisi, pr. di Piombino.

b) germains, du second mariage du père (v. ci-dessus).

2. *Anna-Maria* Borghese, née à Rome 19 sept. 1844; m. à Rome 15 févr. 1865 à Antonio marchese Gerini. *[Florence.]*

3. *Francesco* Borghese, *duca di Bomarzo*, né à Rome 21 janv. 1847; m. à Migliarino 5 juin 1873 à — *Francesca* Salviati, née 18 déc. 1855 (v. ci-dessous). *[Rome.]*

Enfants: 1) *Marco* Borghese, né à Villa Taverna 20 déc. 1875; m. à Paris 30 avril 1901 à — *Isabel*-Fanny-Louise Porgès, née à Londres 19 nov. 1879. *[Rome.]*

Fils: (1) *Scipione* Borghese, né à Rome 23 mars 1903.

(2) *Paolo* Borghese, né à Cafaggiolo près Florence 20 oct. 1904.

(3) *Giuseppe* Borghese, né à Cafaggiolo 13 juin 1906.
(4) *Giovanni* Borghese, né à Palagio près Florence 18 nov. 1911.
2) *Pio* Borghese, né à Rome 7 déc. 1877. *[Rome.]*
3) *Giulio* Borghese, né à Rome 18 juin 1879. *[Rome.]*
4) *Orazio* Borghese, né à Rome 31 janv. 1883. *[Rome.]*
5) *Anna-Maria* Borghese, née à Cafaggiolo 26 août 1887.

4. *Giulio*-Giacomo-Pio-Maria-Ignazio-Baldassare-Ruggero, *duca di Ceri*, né à Rome 19 déc. 1847; m. à Rome 24 oct. 1872 à Anna-Maria Torlonia des principi di Civitella-Cesi, née à Rome 8 mars 1855, † à Rome 18 sept. 1901; prend, par suite de son mariage, le nom de *Torlonia*, Rome 7 mars 1875. [*Rome*, via Lazzaro Spallanzani.]

Enfants: (portent le nom Torlonia): 1) *Giovanni* - Raimondo - Luigi - Marcantonio-Alessandro-Maria-Carlo-Francesco-Paolo-Filippo *principe di Fucino*, marchese di Romavecchia, né à Rome 10 oct. 1873, député au parlement nat., lt. de rés. du 13e rég. d'art. [*Rome*, piazza Scossacavalli.]
2) *Carlo*, né à Rome 19 déc. 1874, attaché d'amb.; m. à . . . . 20 nov. 1907 à — *Angela* Benfenati, née à . . . . *[Rome.]*
3) *Teresa*, née à Rome 22 mai 1876; m. à Rome 28 avril 1895 à Gerino marchese Gerini, dép. *[Florence.]*
4) *Maria*, née à Rome 12 févr. 1878, DdP. de la reine; m. à Rome 2 juin 1897 à Lorenzo duca Sforza Cesarini. *[Rome.]*

5. *Felice* Borghese, *principe di Rossano*, né à Rome 17 janv. 1851, sénateur du royaume d'Italie, chev. hon. de l'O. de Malte; m. à Villa Montalto près Frascati 19 janv. 1874 à — *Maria* Grazioli des duchi Grazioli, née à Frascati 27 août 1853. *[Rome.]*

Fille: *Adele* Borghese, née à Villa Taverna 26 nov. 1874; m. à Villa Montalto (Frascati) 12 sept. 1895 à Luciano Colonna principe di Summonte.

6. *Camillo* Borghese, *principe di Vivaro*, né à Rome 2 mars 1853; m.: 1° à Walzin, Belgique, 20 juin 1885 à Marguerite Brugmann, née 3 avril 1866, † 17 mars 1887; 2° à Castel Gandolfo 2 sept. 1894 à — *Maria* Monroy des principi di Belmonte, née 6 déc. 1871, DdP. de la reine d'Italie. *[Rome.]*
7. *Giovanni Battista* Borghese, né à Rome 26 oct. 1855, lt. d'art. de la milice territ., chev. hon. de l'O. de Malte; m. au chât. d'Horpács, Hongrie, 9 déc. 1902 à — Marie-Josèphe-Ernestine-*Alice* de Riquet ctesse de Caraman-Chimay, née à Paris 27 mars 1868. [*Paris*, 5 rue Decamps, et *Rome*.]
8. *Ludovica* Borghese, née à Villa Taverna 23 juin 1859, DCr.; m. à Rome 18 oct. 1879 à Antonio Ruffo, principe di Scaletta. *[Rome.]*
9. *Giuseppe* Borghese, *duca di Poggio Nativo*, né à Villa Taverna 23 juin 1859; m.: 1° à Naples 19 nov. 1882 à Stefanina des conti Statella dei principi di Cassaro e Mongiolino, née 27 janv. 1861, † 6 janv. 1884; 2° à Florence 5 mai 1886 à — *Maria* des conti Covoni, née à Florence 22 août 1865. *[Rome.]*

Enfants: a) du 1er lit: 1) *Genoveffa* Borghese, née à Rome 7 déc. 1883; m. à Montevettolini 16 juill. 1905 à Rodolfo Borghese (v. ci-dessus).
b) du 2d lit: 2) *Marcello* Borghese, né à Naples 9 mai 1887, Dr. ès sciences agric. *[. . . .]*
3) *Gian-Giacomo* Borghese, né à Marliano près Florence 25 juill. 1889, ingénieur industriel électr. *[. . . .]*
4) *Caterina* Borghese, née à Nettuno 12 mai 1894.

Frères du père

du mariage du gd-père, le pr. Francesco, né 9 juin 1776, † 29 mai 1839, avec Adèle de La Rochefoucauld, née 16 sept. 1793, † 2 nov. 1877.

1. † Camillo-Francesco-Giambattista-Melchiorre principe Aldobrandini, né à Florence 16 nov. 1816, † à Rome 5 juin 1902; m.: 1° à Bruxelles 9 août 1841 à Marie psse d'Arenberg, née 2 mars 1823, † 3 août 1861;

2° à Vienne 15 sept. 1863 à Marie ctesse Hunyady-de-Kéthely, née à Vienne 19 nov. 1828, † à Rome 8 déc. 1908.

Enfants (portent le nom: Aldobrandini): a) du 1er lit: 1) † Pietro, pr. di Sarsina, né 24 juin 1845, † 1er mai 1885; m. à Paris 16 sept. 1865 à — *Françoise* de La Rochefoucauld, née 15 févr. 1844. [*Rome*, Pal. Aldobrandini, et *Paris*, 102 rue de l'Université.]

Filles: (1) *Maria*-Carlotta-Camilla-Giuseppina-Anna-Francesca-Radegonda-Leonora, née à Rome 6 juin 1867; m. à Frascati 12 sept. 1885 à Antonino duca Salviati (v. ci-dessous).

(2) *Olimpia*-Maria-Adele-Federica-Francesca-Giuseppina-Anna-Agata-Sebastiana-Leonarda, née à Rome 3 déc. 1868, DdP. imp. et roy.; m. à Frascati 4 nov. 1891 à Nicolas cte Revertera de Salandra, chamb. imp. et roy., cons. de lég. [*Helfenberg* près Linz.]

(3) *Lesa*-Maria-Engelberta-Giuseppina-Anna-Agata-Marta-Gabriella-Francesca-Leonarda-Serafina, née à Frascati 29 juill. 1871; m. à Frascati 14 oct. 1889 à Giuseppe Lancellotti (v. Massimo).

(4) *Giulia*, née à Frascati 17 avril 1880. *[Rome.]*

2) *Elisabetta*-Teresa-Engelberta-Leonarda, née à Frascati 13 juill. 1847; m. à Rome 22 févr. 1865 au principe Filippo Massimo, principe Lancellotti.

b) du 2d lit: 3) *Giuseppe*-Camillo-Francesco-Pietro *principe Aldobrandini*, né à Rome 10 juin 1865; m. à Florence 22 sept. 1890 à — *Maria* Antinori duchessa di Brindisi, née à Florence 6 janv. 1870. *[Rome.]*

Fils: (1) *Clemente*, né à Frascati 27 juin 1891.

(2) *Ferdinando*, né à Florence 2 juill. 1895.

2. † Scipione, né 23 juin 1823, † 15 juin 1892, duca Salviati [par décret du gd-duc Léopold II de Toscane 7 févr. 1834]; m. à Paris 10 mai 1847 à Jacqueline-*Arabelle* de Fitz-James des ducs de Fitz-James, née à Paris 25 févr. 1827, † à Rome 22 janv. 1903.

Enfants (portent le nom: Salviati): 1) *Isabella*-Maria-Adelaide-Marguerita-Anna-Ignazia-Pacifica-Floriana-Gasparina-Francesca da Paola-Teresa-Giuseppa, née à Rome 22 déc. 1849; m. à Migliarino 10 nov. 1871 à Gastone cte de Larderel, † 3 mai 1895. *[Florence.]*

2) *Francesca* Saveria, née à Rome 18 déc. 1855; m. à Migliarino 5 juin 1873 à Francesco Borghèse, duca di Bomarzo (v. ci-dessus).

3) *Antonino*-Stefano-Camillo, *duca Salviati*, né à Paris 5 août 1860; m. à Frascati 12 sept. 1885 à — *Maria* Aldobrandini, née 6 juin 1867 (v. ci-dessus). [*Rome*, 27 via del Corso.]

Fils: (1) *Pietro*, né à Migliarino 8 nov. 1887.

(2) *Giacomo*, né à Migliarino 28 oct. 1889.

(3) *Francesco* Saverio, né à Rome 7 mars 1891.

(4) *Averardo*, né à Migliarino 19 sept. 1896.

4) *Maria*-Enrichetta, née à Rome 4 oct. 1862. *[Rome.]*

Brancaccio.

Catholiques. — Italie. — Maison féodale de Naples, que l'on dit être issue de Burrhus Brancassius, vivant vers 1000; Conti della Campagna e di Castiglione (prov. de Salerne) et marches di Montesilvano (prov. de Teramo) 1645; Duca Castelnuovo di Lustra (prov. de Salerne) 1625, titre confirmé (primog.) Rome 2 juin 1870; Duca di Pontelandolfo (prov. de Bénévent) 1630; Principe (primog.) di Ruffano (prov. de Lecce) 10 déc. 1734; les branches ci-dessous descendent de deux fils du principe Nicola Maria, † 16 sept. 1822. — Les membres de cette maison portent le nom de famille: Brancaccio.

I. Branche: Principi di Ruffano.*

Naples et Casamarciano près Caserte. — Auteur: le pr. Nicola, né 2 mai 1805,

† 2 avril 1863. — V. les éditions de 1889, p. 348 (article „Ruffano"), 1891, p. 268, et 1896, p. 322.

Gerardo-Giuseppe-Carlo-Bacolo-Lupo Brancaccio, *principe di Ruffano*, marchese di Rivello e S. Raffaele, barone del Sorbo etc., né à Naples 30 oct. 1837, fils du pr. Nicola (v. ci-dessus) et d'Amélie née Gysin, née . . . . 1815, m. 25 janv. 1837, † 22 mai 1872; succ. à son père; m. à Paris 28 mai 1862 à Antoinette ctesse des Fayères, née à Paris . . 1844, † 23 août 1874.

Enfants: 1) *Nicola, marchese di Rivello*, né à Naples 7 déc. 1864, chef de bat. d'inf. ital. *[Turin.]*

2) *Maria*, née à Naples 10 mars 1867; m. à Naples 20 oct. 1895 à Edoardo Talamo. *[Rome.]*

3) *Margherita*, née à Vevey 12 mars 1869; m. à Naples 3 févr. 1898 à Giacomo marchese Filiasi, off. de cav. ital. de rés. *[Naples.]*

Sœur.

Marianna, née à Naples 15 mai 1839; m à Naples 24 mars 1856 à Marcello Mastrilli, duca di Gallo, † 12 nov. 1897. *[Naples.]*

II. Branche: Principi Brancaccio.*

Rome, palais Brancaccio, chât. de San Gregorio et Paris, 67 av. Victor-Hugo. — Auteur Carlo Brancaccio, né 9 juill. 1812, † 25 août 1868; titre napolitain (primog.) de principe di Triggiano (prov. de Bari delle Puglie) (titre hérité de la maison Filomarino) 9 mai 1838; confirmé en Italie, Rome 18 févr. 1876; Principe Brancaccio (titre ital., primog.), Rome 2 mars 1879. — V. l'édition de 1891, p. 268.

Salvatore-Carlo-Felice-Corrado-Gasparo-Baldassare-Melchiorre-Lupo Brancaccio, 1er *principe Brancaccio*, 2e principe di Triggiano, 5e duca di Lustra e Pontelandolfo, marchese Bajada etc., né à Naples 10 juill. 1842, fils du 4e duca Carlo, né 9 juill. 1812, † 25 août 1868 (v. ci-dessus) et de Felicità Carmela née Filomarino des principi della Rocca d'Aspro, née à Naples 15 févr. 1817, m. à Naples 25 avril 1838, † à Rome 14 juill. 1907; chev. hon. de l'O. de Malte; m. à Paris 3 mars 1870 à — *Elizabeth* Hickson-Field, née à New York 14 avril 1846, † à Rome 11 avril 1909.

Enfants: 1) *Carlo*-Hickson-Maria-Salvatore, né à Rome 29 déc. 1870, s.-lt. de rés. ital. *[Rome.]*

2) *Maria*-Eleonora-Vittoria-Félice-Candida-Elizabeth, née à Rome 19 févr. 1875; m. à Rome 29 avril 1895 au principe Francesco Massimo principe d'Arsoli.

3) *Marcantonio*-Gerardo-Giulio-Marino-Maria-Bacolo-Cesare-Bufilo, *duca Brancaccio* [collation ital. (primog.) Rome 8 juill. 1897], *principe di Roriano* [par décret royal du 14 avril 1904 (primog.)], né à Rome 29 mai 1879. *[Rome.]*

Frères et sœurs.

1. Caterina, née à Naples 30 janv. 1839; m. à Naples 1860 à Francesco Borgia de Varona y Salazar, † . . . . 1874, général *[Naples.]*
2. *Clementina*, née à Naples 20 sept. 1843; m. à Naples 20 juin 1873 à Francesco marchese di Luca Resta. [*Noci*, prov. de Bari.]
3. *Giuseppe*, né à Naples 5 mai 1851. *[Naples.]*
4. *Marino*, né à Naples 18 déc. 1852 *[Naples]*: m. à Naples 11 mai 1892 à Olga Caracciolo des duchi di Castelluccio, née à Londres 8 août 1871 (divorcée à Hambourg 7 juin 1899) *[Londres]*.
5. *Aspreno*, né à Naples 17 oct. 1855. *[. . . .]*
6. *Maria*, née à Naples 19 sept. 1859, religieuse. *[Naples.]*

Brancas*

(maison de Hibon de Frohen; éteinte dans les mâles).

Catholiques. — France. — Famille originaire de Picardie et que l'on dit être issue d'un milles Hibon, fondateur de l'église de Campsart (Villers-Campsart, Somme) 1313; reconnue comme appartenant à la chevalerie 1493; Comte de Frohen (Somme) 1670, titre franç. reconnu 7 nov. 1856; Duque de Brancas (titre esp.; primog.) par suite du mariage de Ferdinand de Hibon, comte de Frohen, né 6 mai 1807, † 6 juin 1892, avec Yolande, née 1818, † 2 mai 1859, fille et héritière de Louis-Marie-Buffile, dernier duc de Villars-Brancas etc., grand d'Espagne de 1re cl., † 2 mai 1859, par jugement de la Cour suprême d'Espagne en date du 16 janv. 1866, et par lettres patentes royales datées de St-Ildephonse 25 août 1867. — V. l'édition de 1892, p. 293.

† Henri-Marie de Hibon, comte de Frohen, 2e et dernier duque de Brancas, grand d'Espagne de 1re cl., né 1er déc. 1851, † 11 févr. 1897, avait succédé à son père le 1er duque (v. ci-dessus) 6 juin 1892.

Sœurs.

1. Ctesse *Yolande*-Marie-Julie de Hibon de Frohen de Brancas, née à Paris 27 févr. 1848, D. de l'O. bav. de Thérèse. [*Paris*, 38 rue de Grenelle.]
2. Ctesse Mathilde-Marie-*Fernande* de Hibon de Frohen de Brancas, née au chât. Les Tournelles 13 juin 1849; m. à Paris 30 déc. 1876 à Alfred de Poumayrac, † 30 déc. 1899. [*Paris*, 150 boulv Pereire, Ternes.]

Brancovan

(maison de Bibesco).

Catholiques-grecs et cathol. — Bucarest, 22 strada Scaune, et Paris, 83 av. Henri-Martin. — Maison valaque, connue depuis Georges Demeter Bibesco, né dans le district de Craïova 1804, † 1er juin 1873, hospodar élu de Valachie de déc. 1842 (confirmé par la Porte 2 juin 1843) au 23 juin 1848; prise du nom princier de Brancovan par suite du mariage du précédent avec Zoé Maurocordato, fille adoptive du dernier prince de Brancovan et du Saint Empire, des Bassaraba, † 1833, par Grégoire (v. ci-dessous) fils issu de ce mariage, 1828; autorisation en Autriche de se servir de ce titre valaque de prince, Vienne 25 févr. 1860; — la maison Bassaraba, connue dès 1300 en la personne de Tugomir Bassaraba, prince de Valaquie, avait acquis la propriété de Brancoveni (distr. de Caraculu, Roumanie) vers 1600 et reçu les dignités de Comte de Brancovan (titre hongrois), Laxenbourg 19 mai 1688, et de Prince de Brancovan et du Saint Empire 30 janv. 1695, confirmé 8 juin 1807. — V. l'édition de 1877, p. 215, et de 1896, p. 304.

Michel-*Constantin Fürst* (prince) *Bassaraba von Brancovan*, né à Amphion, Haute-Savoie, 1er oct. 1875, fils du pr. Grégoire, né 24 déc. 1827, † 15 oct. 1886; succ. à son père; s.-lt. de rés. de l'armée roum.; m. à Paris 27 oct. 1909 à — *Eugénie* épouse divorcée (22 mars 1905) de Michel Negroponte, née Antoniadis, née à Alexandrie, Égypte, 18 oct. 1874.

Fils: Pr. Grégoire-Jean-*Matei*, né à Paris 10 mars 1913.

Sœurs.

1. Psse *Anne*-Elisabeth, née à Paris 15 nov. 1876 (cath.); m. à Évian, Haute-Savoie, 18 août 1897 à Mathieu cte de Noailles.
2. Psse Catherine-*Hélène*, née à Paris 30 juin 1878 (cath.); m. à Evian, Haute-Savoie, 24 août 1898 à Alexandre de Riquet pr. de Caraman-Chimay.

Mère.

Psse *Rachel* Bassaraba de Brancovan, née . . . ., fille de Musurus Pacha, ancien amb. de la Sublime-Porte à Londres; m. à Londres 28 mai 1874. [*Paris*, 81 avenue Victor-Hugo.]

Brissac*

(maison de Cossé).

Catholiques. — Chât. de Brissac (Maine-et-Loire) et Paris, 60 avenue du Bois de Boulogne. — Comte de Brissac (titre franç.) 1560; Duc de Brissac (titre franç., primog.) et Pair de France en avril 1611; Duc de Cossé (titre franç., non héréditaire) 1756, 1774 et 1784; Comte de l'Empire franç. 26 avril 1808 et 20 févr. 1812; Pair de France 4 juin 1814. — V. l'édition de 1879, p. 252, et de 1900, p. 294. — Les membres de cette maison portent le nom de famille: de Cossé Brissac.

Anne-Marie-Timoléon-*François* de Cossé, 11e *duc de Brissac*, né à Paris 12 févr. 1868, fils de Roland mis de Brissac, né 23 oct. 1843, † 6 avril 1871; succ. à son gd-père, le 10e duc Timoléon, né 13 mai 1813, † 11 sept. 1888; capit. de cav. de rés. franç.; m.: 1° à Bonnelles, Seine-et-Oise, 7 nov. 1894 à Mathilde-Renée de Crussol d'Uzès, née à Paris 4 mars 1875, † à Paris 31 mai 1908; 2° à Paris 21 nov. 1911 à — Eugénie-Joséphine-Marie-*Marguerite* veuve baronne (Edouard, † 1er mars 1910) de l'Espée née de Beaurepaire, née à St-Germain-en-Laye . . . .

Enfants du 1er lit: 1) Anne-Marie-Mathilde-*Françoise*, née à Paris 17 juill. 1897.

2) Jean-Louis-Timoléon-*Roland* marquis de Brissac. né à Paris 14 déc. 1898.

3) Simon-Charles-Timoléon-*Pierre* comte de Cossé Brissac, né à Paris 13 mars 1900.

4) Victurnienne-Marie-*Diane*, née à Paris 17 sept. 1901.

Sœur.

Marguerite-Constance-Marie-*Diane*, née à Paris 19 déc. 1869; m. à Paris 4 janv. 1887 à Ernest pr. de Ligne.

Mère.

Mise *Jeanne*-Marie-Eugénie de Brissac née Say, née à Paris 17 nov. 1848; m. à Paris 25 avril 1866 (remariée à Paris 10 juin 1872 à Chrétien-René-Marie vcte de Trédern, divorcée 1888). [*Paris*, 14 place Vendôme.]

Frères du père

du mariage du gd-père, le duc Timoléon (v. ci-dessus), avec Marguerite Le Lièvre de la Grange, née 22 mars 1822, m. 22 juin 1840, † 2 déc. 1873.

1. † Augustin-Marie-Maurice comte de Cossé Brissac, né à Brissac 7 nov. 1846, † à Fontainebleau 6 nov. 1910; m. à Paris 5 janv. 1874 à — *Jeanne* Marrier-de-Boisdhyver, née à Mortagne, Orne, 1er mai 1850. [*Paris*, 9 rue Mesnil.]

   Fils: 1) *René*-Marie-Timoléon comte de Cossé-Brissac, né à Fontainebleau 12 oct. 1874, capit. au 15e rég. de chasseurs à cheval franç.; m.: 1° à Paris 30 nov. 1899 à Anne Mortier de Trévise, née 19 nov. 1878, † à Fontainebleau 25 janv. 1905; 2° à Paris 21 avril 1908 à — *Yvonne*-Pauline-Marie-Antoinette de La Ferronnays, née à La Roche de Bran, Vienne, 16 août 1878. [*Châlons.*]

   Enfants: a) du 1er lit: (1) *Marguerite*-Marie-Jeanne, née à Fontainebleau 24 juin 1901.

   (2) *Charles*-Marie-Edouard, né à Fontainebleau 5 juin 1903.

   (3) *Philippe*-Pierre-Artus, né à Fontainebleau 20 janv. 1905.

   b) du 2d lit: (4) *Magdelaine*-Marie Jeanne, née à Fontainebleau 1er août 1909.

   (5) *Artus*-Timoléon-Henri-Anne-Marie-Joseph, né à Châlons-s. M. 29 févr. 1912.

   2) *Jean*-Marie-Henri comte de Cossé-Brissac, né à Bordeaux 6 nov. 1879. [*Paris*, 9 rue Mesnil.]

2. Joseph-Gustave-*Pierre* comte de Cossé Brissac. né à Paris 28 déc. 1852; secr. d'amb. en disp.; m. à Paris 19 juill. 1886 à — Antoinette-

Félicie-Marie-*Thérèse* Seillière, née à Paris 15 avril 1867. [*Paris*, 45 rue Dumont-d'Urville.]

Frère consanguin du grand-père

du second mariage du bisaïeul, le duc Timoléon, né 13 janv. 1775, † 1er nov. 1847, avec Augustine Rosalie ctesse de Bruc de Signy, née à Gratz 29 mars 1802, m. à Paris 19 mars 1828, † à Paris 8 avril 1848.

† Artus cte de Cossé Brissac, né au chât. de Brissac 1er nov. 1829, † à Paris 22 avril 1890; m. à Paris 28 mai 1859 à Alix-Marie de Walsh-Serrant, née au chât. de Serrant 2 févr. 1829, † 2 janv. 1895.

Filles: 1) *Marie*-Augustine-Élisabeth, née à Paris 21 févr. 1860 *[Paris]*; m. à Fayel 1889 à Élisée bar. Bruslé de Valsuzenay (divorcée à Paris en avril 1900, † à Paris . . mars 1909).

2) *Élisabeth*-Jeanne-Marie-Thérèse, née au Fayel 27 juill. 1861, *duchesse de la Mothe Houdancourt*, grande d'Espagne de 1re cl.; m.: 1° à Paris 27 juin 1883 à Renaud cte de Moustier, † à Paris 2 janv. 1904; 2° à Paris 19 oct. 1907 à Valentin John Hussey-Walsh. [*Paris*, 10 avenue Marceau; *Le Fayel*, Oise; *Londres SW*, 24 Ennismore Gardens, et *Mulhussey*, Athlone, Irlande.]

Frères du bisaïeul

a) du premier mariage du trisaïeul, le duc de Cossé, né 8 nov. 1746, † 19 juin 1813, avec Marie-Charlotte-Antoinette-Constance-Louise-Françoise de Wignacourt, née 30 oct. 1750, m. 8 août 1771, † 2 mai 1778.

1. † Charles, comte de Cossé Brissac, né 29 mars 1776, † 30 avril 1802; m. en 1797 à Anne du Cluzel, née 21 janv. 1776, † 8 janv. 1850.

Fils: † Charles, mis de Cossé, né 11 août 1800, † 25 avril 1881; m. 17 janv. 1833 à Marie-Antoinette-Amélie ctesse douair. (Frédéric † 4 nov. 1830) de Merode, née du Cluzel, née 21 janv. 1793, † 28 oct. 1869.

Fils: † Antoine-François de Cossé Brissac, marquis de Cossé, né à Paris 1er janv. 1834, † au chât. de La Chabrerie 22 sept. 1902; m.: 1° à Paris 24 oct. 1857 à Marie-Charlotte de Gontaut-Biron, née 19 avril 1840, † à Paris 12 oct. 1873; 2° à Paris 19 juill. 1883 à — *Emily* Spensley, née au chât. de Shandy Coxwold, Angleterre, 6 févr. 1846. [Chât. de *La Chabrerie*, Dordogne.]

Enfants: a) du 1er lit: a. † Charles, né 10 sept. 1859, † 8 juin 1892; m. à Paris 4 juill. 1891 à — Nathalie-Marie-*Charlotte* de Biencourt, née à . . . . 1865. [*Paris*, 33 rue Vernet.]

b) du 2d lit: b. Anne-Marie-*Antoinette*, née à Périgueux, Dordogne, 1er juill. 1884; m. au chât. l'Évêque près Périgueux 25 juill. 1905 à Jehan de la Croix, lt. franç. au 123e rég. d'inf. *[La Rochelle.]*

c. Eugène-*Marcel* de Cossé Brissac, marquis de Cossé, né au chât. de Bouteyre près Le Puy 14 sept. 1886; m. à Paris 6 août 1910 à — *Thérèse* de Charencey, née à Paris 11 févr. 1887. [*Paris*, 6 avenue Marceau, et chât. de *La Chabrerie*, Dordogne.]

Enfants: a) Berthe-Emily-Thérèse-*Anne-Marie*, née à Paris 15 juill. 1911.

b) Marie-Raoul-François-Antoine, né au chât. de Nauvay, Sarthe, 22 sept. 1912.

b) du second mariage avec Françoise-Dorothée d'Orléans de Rothelin, née 29 sept. 1752, m. 24 mai 1784, † 28 nov. 1818.

2. † Désiré-Emmanuel-Delie-Michel-Timoléon comte de Brissac, né 3 juill. 1793, † 22 avril 1870; m. 27 oct. 1817 à Henriette de Montmorency, pse de Robech, née 28 août 1798, † 22 sept. 1860.

Fils: 1) † Henri de Cossé comte de Brissac, 1er pr. de Robech, né 13 août 1822, † 6 août 1887; m. 25 avril 1851 à — Louise-Marie-*Mathéa* de Veau-de-Robiac, née à Alais, Gard, 24 févr. 1829. [*Paris*, 119 rue

St-Dominique, chât. de Pontcallecq, Morbihan, et chât. de Brumare, Eure.]

Enfants: (1) *Louis*-Henri-Marie-Timoléon de Cossé comte de Brissac, 2e *prince de Robech*, né à Paris 21 août 1852, ancien lt. d'inf. de la marine franç. [*Paris*, 119 rue St-Dominique.]

(2) † Charles cte de Brissac, né 18 janv. 1856, † 15 juin 1899; m. à Paris 6 juill. 1881 à — *Jeanne* de Pérusse des Cars, née 14 nov. 1860. [*Paris*, 119 rue St-Dominique, et chât. de La Morosière, Maine-et-Loire.]

Enfants: a. *Marie*-Jeanne-Henriette-Élisabeth, née à Brumare (Eure) 8 juill. 1884; m. à Paris 12 juin 1906 à Guy cte de Lévis-Mirepoix.

b. *Jean*-Paul-Timoléon-Louis-Joseph, né à Brumare 7 août 1892.

(3) Anne-Marie-*Henriette*, née à Paris 8 juin 1865; m. à Paris 30 août 1888 à Guy de Durfort-Civrac, duc de Lorge, † 26 (28?) juill. 1912.

2) † Marie-Christian-Timoléon-Fernand de Cossé comte de Brissac, né à Paris 17 déc. 1826, † à Paris 16 avril 1905; m. à Paris 5 juill. 1852 à — *Caroline*-Joséphine-Marie du Boutet, née à Maranville 15 avril 1833. [*Paris*, 45 rue de Varenne, et chât. de *Crépan*, Côte-d'Or.]

Enfants: (1) Marie-Emmanuel-*Christian*-Charles de Cossé comte de Brissac, né à Paris 14 mai 1853, ancien officier d'inf. franç.; m. à Paris 9 juill. 1884 à — Marie-Rhingarde-Louise-*Laurence* de Mandat-Grancey, née à Dôle 24 févr. 1867. [*Paris*, 45 rue de Varenne.]

Enfants: a. Marie-Timoléon-Eugène-Fernand-Emmanuel-*Henri*, né à Crépan 15 déc. 1885, lt. au 73e rég. d'inf. [*Béthune.*]

b. Marie-Anne-Louise-Laurence-Madeleine-Rhingarde-Alphonsine-*Françoise*, née à Crépan 26 mai 1887.

c. Marie-Artus-Amable-Charles-François-*Georges*, né à Grancey 29 janv. 1889.

(2) Marie-*Geneviève*-Gabrielle, née à Paris 7 juill. 1854; m. à Paris 3 juin 1874 à Théodore cte de Gontaut-Biron. [*Paris*, 45 rue de Varenne.]

(3) Marie-Louise-Henriette-*Gabrielle*, née à Paris 11 avril 1857; m. à Paris 14 avril 1883 à Charles Henri cte de Clermont-Tonnerre.

Broglie.

Catholiques. — France. — Maison féodale du Piémont, originaire de Carrea (Chieri), où elle paraît authentiquement depuis Hubert Gribaldi de Broglia (prov. de Turin) 1254; inféodation du comté de Revel (Basses Alpes, France) 11 nov 1643; acquisition de la seigneurie de Dormans (Marne) 1660; érection de cette seigneurie en marquisat 1671 (échu par héritage à Hyacinthe prince de Ligne 1702); Duc français (primog.) et érection de la baronnie de Ferrières (Eure) en duché en juin 1742; titre de Fürst des heil. Röm. Reiches (Prince du Saint Empire) avec la qualification de „Hochgeboren" et rectification des armes, Vienne 28 mai 1759 en faveur de Victor-François duc de Broglie, né 19 oct. 1718, † 31 mars 1804, maréchal de France 1759, deux fils duquel fondèrent les branches qui suivent. — V. l'édition de 1858, p. 101.

I. Branche ducale.

Paris, 29 rue de Chateaubriand, et chât. de Broglie, Eure, France. — Auteur: Charles-Louis-Victor prince de Broglie, né 22 sept. 1756, † 27 juin 1794. — Les cadets portent le titre de princes ou princesses de Broglie.

Louis-César-Victor-*Maurice* de Broglie, 6e *duc de Broglie* et prince du Saint Empire Romain, né à Paris 27 avril 1875, fils du 5e duc Victor, né à Rome 30 oct. 1846, † à Broglie 27 août 1906; ancien officier de la marine franç.; m. à Paris 12 janv. 1904 à — Marie-*Camille*-Françoise-Charlotte Bernou de Rochetaillée, née à Paris 20 nov. 1883.

Frère et sœurs.

1. Psse *Albertine*-Charlotte-Pauline, née à Paris 4 déc. 1872; m. à Paris 26 mai 1891 à Pierre marquis de Luppé. [*Paris*, 29 rue Barbet de Jouy.]
2. Psse *Pauline*, née à Paris 5 févr. 1888; m. à Paris 17 oct. 1910 au cte Jean de Pange. [*Paris*, 9 square de Messine.]
3. Pr. *Louis*, né à Dieppe 15 août 1892.

Mère.

Dsse douair. *Pauline*-Célestine-Louise de Broglie née de la Forest d'Armaillé des comtes d'Armaillé, née à Paris 22 déc. 1851, m. à Paris 26 sept. 1871. [*Paris*, 9 square de Messine, et chât. de *Broglie.*]

Frères du père

du mariage du gd-père le 4e duc Albert, né à Paris 13 juin 1821, † à Paris 19 janv. 1901, avec Pauline-Éléonore de Galard-de-Brassac-de-Béarn, née 25 juin 1825, m. 19 juin 1845, † 28 nov. 1860.

1. Pr. Henri-*Amédée*, né à Paris 8 févr. 1849, ancien chef d'esc. franç ; m. à Paris 8 juill. 1875 à — *Marie*-Charlotte-Constance Say, née à Verrières-le-Buisson 25 août 1857. [*Paris*, 10 rue de Solférino, et chât. de *Chaumont*-sur-Loire.]
   Enfants: 1) Pr. Eugène-Marie *Albert*, né à Paris 16 mars 1876; m. à Paris 9 juill. 1903 à Henriette-Marie-Emmanuela-Marguerite d'Harcourt, née à Paris . . . . 1883, † ibidem 10 mars 1909. [*Paris*, 94 rue de l'Université.]
   Enfants: (1) Pr. Amédée-Eric, né à Paris 3 mai 1904.
   (2) Psse *Manuela*-Henriette-Marie, née à Paris 22 oct. 1908.
   2) Pr. Jean-Victor-Amédée-Marie *Jacques*, né à Paris 20 déc. 1878; m. à Paris 13 déc. 1905 à — Marguerite-Armande-Lina Berthier de Wagram, née 5 déc. 1887. [*Paris*, 16 avenue de Messine.]
   Enfants: (1) Psse *Diane*-Marie-Berthe, née à Paris 28 avril 1907.
   (2) Pr. *Philippe*-Maurice-Alexandre, né à Paris 24 janv. 1909.
   (3) Psse Béatrice-Marie-Alexandra, née à Paris 7 août 1913.
   3) Pr. François-Marie-Constant-Amédée-*Robert*, né à Paris 23 nov. 1881 [*Paris*]; m.: 1° à Londres 27 nov. 1901 à Madeleine-Annette-Edma-Angélique divorcée (Napoléon) Fleury née Vivier-Deslandes, née . . . . (ce mariage a été annulé juridiquement . . . .); 2° à Chicago . . août 1906 à Estella Dolores divorcée (de Sidney B.) Veit née Alexander, née à . . . . (mariage annulé par les tribunaux français 19 juill. 1907, renouvelé 10 déc. 1907 et dissous par divorce . . mai 1909 [. . . .]).
   Fille: . . . ., née . . . .
   4) Psse Stéphanie-Pauline-Marie-Amédée-*Marguerite*, née à Paris 20 avril 1883; m. à Paris 21 déc. 1904 à Guy cte de Lubersac. [*Paris*, 80 rue de l'Université.]
2. Pr. *François*-Marie-Albert, né à Paris 16 déc. 1851, ancien lt.-col. d'inf. franç.; m. à Paris 12 juill. 1884 à Jeanne-*Emeline* Cabot de Dampmartin, née à Paris 21 juill. 1864, † à Paris 20 oct. 1901. [*Paris*, 39 rue de la Bienfaisance.]
   Fils: 1) Pr. *Jean*-Anatole, né à Paris 27 janv. 1886; m. à Paris 11 mai 1910 à — *Marguerite* Decazes des ducs Decazes, née 29 avril 1890. [*Paris*, 19 rue Galilée.]
   Filles: (1) Psse *Emeline*, née à Paris . . févr. 1911.
   (2) Psse *Isabelle*, née à Paris . . juill. 1912.
   2) Pr. *Guillaume*, né à Paris 21 mars 1888.
   3) Pr. *Amédée*, né à Paris 6 mars 1891.
3. Pr. César-Paul-*Emmanuel*, né à Paris 22 avril 1854. [*Paris*, 10 rue de Solférino.]

II. Branche princière: Broglie-Revel.

Paris, 30 avenue Bosquet. — Auteur: Auguste-Joseph prince de Broglie-Revel, né 31 oct. 1762, † 26 janv. 1795. — Les membres de cette branche portent le titre de princes ou princesses de Broglie-Revel.

Henri-Louis-César-Paul prince de Broglie-Revel, né à Paris 20 avril 1852, fils du pr. Victor-Auguste, né 6 avril 1822, † 25 juin 1867, et de Pauline née de Vidart, née 27 mars 1829, m. 13 mai 1851, † 28 oct. 1868; m. à Paris 20 juin 1877 à Geneviève de Clermont-Tonnerre, née 7 juin 1855, † 12 juin 1880.

Fils: Pr. *Auguste*, né à St-Georges d'Aunay 22 août 1878. [*Paris*, 18 av. Charles-Floquet.]

Frères et sœur.

1. Pr. *Charles*-Louis-Antoine, né à Paris 18 mars 1854, ancien officier de cav. franç., religieux. [*Rome.*]
2. Pr. *Georges*-Armand-Édouard, né à Pont St-Maxence 13 mai 1856, ancien chef d'esc. franç.; m. à Paris 24 août 1886 à — Marie-Antoinette-*Léontine* des marquis Costa de Beauregard, née à Paris 1er févr. 1866. [*Cuy* par Argentan, dépt Orne.]
   Fils: 1) Pr. *Charles*-Albert, né à Évreux 23 juin 1887.
   2) Pr. *Guy*, né à Provins 3 févr. 1889, mbre de la soc. de Jésus. [*Jersey.*]
3. Psse Armandine-Marie-*Louise*, née à Paris 3 déc. 1864; m.: 1° à Paris 7 juin 1886 à Renaud marquis de Tramecourt, † 14 mars 1887; 2° à Paris 17 août 1895 à Joseph-Marie-Donald mis d'Oilliamson. [*Paris.*]

Frère du père

du mariage du gd-père, le pr. Octave, né 11 nov. 1785, † 31 août 1865, avec Armandine de Moges, née 6 août 1800, m. 18 juin 1818, † 7 nov. 1864.

Pr. *Raymond*-Charles-Amédée, né à St-Georges d'Aunay 15 mai 1826; m. à St-Georges d'Aunay 22 janv. 1855 à — *Marie*-Louise de Vidart, née à Paris 26 oct. 1835. [*Vaubadon* près Balleroy, Calvados.]

Enfants: 1) Pr. *Joseph*-Paul-Octave-Marie, né à Paris 11 avril 1861, mbre de la société de Jésus. [*Jersey.*]

2) Pr. *Louis*-Antoine-Marie, né à Pont-Ste-Maxence 27 mai 1862; m. à Paris 19 août 1890 à — *Louise* Lebeuf de Montgermont, née à Paris 26 août 1869. [*Paris*, 72 rue de Varenne, et *Vaubadon.*]

Enfants: (1) Psse *Madeleine*-Marie-Joséphine-Louise, née à Évreux 14 juin 1891.
(2) Pr. *Joseph*-Marie-Raymond-Louis, né à Paris 20 mai 1892.
(3) Psse *Jeanne*-Octavie-Marie-Joséphine, née à Vaubadon 24 août 1898.
(4) Psse *Clotilde*-Augustine-Marie-Joséphine, née à Vaubadon 21 déc. 1900.
(5) Psse *Marguerite*-Marie-Joséphine, née à Paris 24 juin 1908.

3) Pr. *Octave*-Édouard-Armand-Marie-Joseph, né à St-Georges d'Aunay 13 août 1863; m. à Rozières 2 août 1893 à — Marie-Caroline-*Jeanne* des comtes de Vion de Gaillon, née à Angers 17 janv. 1873. [*Paris*, 28 rue de la Trémoïlle; *Angers* et *Rozières.*]

Enfants: (1) Pr. *Charles*-Raymond-Antoine-Marie-Joseph, né à Angers 10 mai 1902.
(2) Psse *Marie*-Caroline-Josèphe, née à Angers 10 mars 1908.

4) Pr. *Augustin*-Paul-Marie-Joseph, né à St-Georges d'Aunay 22 nov. 1864; m. au chât. de Marcelet, Calvados, 9 févr. 1899 à — *Germaine*-Marie d'Hespel d'Harponville, née à Marcelet 9 janv. 1879. [*Alençon.*]

Fils: (1) Pr. *Raymond*-Édouard-Marie-Joseph, né à Noyon 24 nov. 1899.
(2) Pr. *Édouard*-Marie-Joseph, né à Marcelet 17 oct. 1900.
(3) Pr. *Dominique*-Seraphin-Marie-Joseph, né à Noyon 6 janv. 1902.
(4) Pr. *Hubert*-Charles-Marie-Joseph, né à Noyon 9 mars 1903.
(5) Pr. *Raoul*-Louis-Marie-Joseph, né à Auxonne 4 nov. 1904.

(6) Pr. *Gonzague*-Jean-Beaudouin-Marie-Joseph, né à Alençon 14 janv. 1910.
(7) Pr. *Gabriel*-Thérèse-Guy-Marie-Joseph, né à Alençon 18 août 1912.

5) Psse *Amélie*-Marie-Joséphine, née à St-Georges d'Aunay 4 janv. 1871, religieuse. [*La Délivrande*, Calvados.]

6) Pr. *Charles*-Marie-Joseph, né à St-Georges d'Aunay 25 mai 1874, mbre de la société de Jésus. [*Bruxelles.*]

Buccleuch-et-Queensberry*

(maison de Montagu-Douglas-Scott).

Anglicans. — Montagu House, Whitehall SW, Londres; Dalkeith près d'Édimbourg; Bowhill, Selkirk; Branxholm, Roxburgh; Langholm et Drumlandrig Castle, Dumfries; Boughton, Kettering, Northampton. — Maison féodale d'Écosse, dont la filiation suivie est établie depuis Richard le Scott, † 1320: Dominus de Buccleuch (aujourd'hui faisant partie d'Ettrick, Selkirkshire) 1487; Lord Scott of Buccleuch 16 mars 1606; Lord Whitchester and Eskdale, Earl of Buccleuch 16 mars 1619 (tous ces titres dans la pairie d'Écosse); titres de Duke of Buccleuch, Earl of Dalkeith, Baron of Whitchester and Eskdale, dans la pairie d'Écosse, en faveur de James duke of Monmouth (fils naturel de Charles II), né 9 avril 1649, † 15 juill. 1685, époux d'Anne, née 11 févr. 1651, m. 20 avril 1663, † 6 févr. 1732, dernière héritière des Buccleuch, 20 avril 1673; confirmation des titres d'Earl of Doncaster et Baron Scott of Tyndale, dans la pairie d'Angleterre, conférés au précédent 14 févr. 1663, en faveur de son petit-fils Francis 2e duke of Buccleuch 1743; adoption du nom de Montagu par suite du mariage (2 mai 1767) de Henry 3e duke of Buccleuch, né 13 sept. 1746, † 11 janv. 1812, avec Elizabeth, † 21 nov. 1827, fille de George duke of Montagu; acquisition par héritage du duché de Queensberry (montagne près de Closeburn, Dumfriesshire) ainsi que des titres y attachés (v. ci-dessous) et adoption du nom de Douglas par suite du mariage (5 avril 1720) du susdit Francis 2e duke of Buccleuch, né 1694, † 22 avril 1751, avec lady Jane Douglas, fille aînée du 2e duke of Queensberry, 23 déc. 1810. — [La maison de Douglas, de noblesse féodale d'Écosse (v. l'article „Hamilton-et-Brandon"), et qui s'éteignit en ligne légitime 1388, obtint du vivant de William, fils naturel du dernier rejeton, ainsi que de ses descendants, les titres de Baron of Drumlanrig Hawick and Selkirk 30 nov. 1412, Lord Douglas of Hawick and Tibbers 1er avril 1628, Earl of Queensberry 13 juin 1633, Lord Douglas of Cilmount, Middlebie and Dornock, Viscount Nith, Torthorwald and Ross, Earl of Drumlanrig and Sanquhar, Marquess of Queensberry 11 févr. 1682, Marquess of Dumfries et Duke of Queensberry 3 févr. 1683; tous ces titres dans la pairie d'Écosse.] — V. l'édition de 1878, p. 231. — Les membres de cette maison portent le nom de famille: Montagu-Douglas-Scott.

William Henry Walter Montagu-Douglas-Scott, 6e *duke of Buccleuch*, 8e duke of Queensberry, né à Londres 9 sept. 1831, fils du 5e duke Walter, né 25 nov. 1806, † 16 avril 1884, et de lady Charlotte née Thynne des marquesses of Bath, née 10 avril 1811, † 28 mars 1895; succ. à son père; capit. gén. de la garde royale d'archers écossais, lord-lt. de Dumfriesshire, chev. de la jarretière; m. à Londres 22 nov. 1859 à lady Louisa Hamilton des dukes of Abercorn, née à Londres 16 août 1836, † à Dalkeith 16 mars 1912.

Enfants: 1) *John* Charles, *earl of Dalkeith*, né à Londres 30 mars 1864, ancien lt. RN., ancien MP., m. à Londres 30 janv. 1893 à — l'hon. *Margaret* Alice Bridgeman, des earls of Bradford, née à Bromwich 20 janv. 1872. [Montagu House, *Whitehall SW*, et *Eildon Hall*, Roxburghshire.]
Enfants: (1) Lady Margaret Ida, née à Dalkeith 13 nov. 1893.
(2) *Walter* John, lord *Whitchester*, né à Dalkeith 30 déc. 1894.
(3) Hon. *William* Walter, né à Londres 17 janv. 1896.
(4) Lady *Sybil* Anne, née à Londres 14 juill. 1899.
(5) Lady *Alice* Christabel, née à Londres 25 déc. 1901.

(6) Lady *Mary Theresa*, née à Londres 4 mars 1904.
(7) Lady Angela Christine Rose, née à Dalkeith 26 déc. 1906.
(8) Hon. *George* Francis John, né à Dalkeith 9 juill. 1911.

2) Lord *George* William, né à Bowhill 31 août 1866, major brit. de Lothians and Border Horse Yeom., ancien capit. au 10e Hussards; m. à Belvoir Castle 30 avril 1903 à — lady *Elizabeth* Manners des dukes of Rutland, née 6 févr. 1878. [*Kirklands*, Ancrum, Roxburgshire.]
Enfants: (1) *Phyllis* Anne, née à Londres 3 mars 1904.
(2) Jeanetta Ruth, } nées à Huntlyburn, Melrose, 19 nov. 1906.
(3) Marjorie Elizabeth, }
(4) *John* Henry, né à Dalkeith 12 avril 1911.

3) Lord *Henry* Francis, né à Bowhill 15 janv. 1868, col. brit. au 3e bat. du Royal Scots (Lothian) Regt. [Montagu House, *Londres SW*.]

4) Lord *Herbert* Andrew, né à Londres 30 nov. 1872, ancien capit. brit. aux Irish Guards, lt.-col. au 23 bat. (territ.) du London Regt.; m. à Londres 26 avril 1905 à — *Marie* Josephine Edwards, née à . . . . 19 déc. 1882. [*Bridgefoot*, South Mimms, Barnet.]
Enfants: (1) *Claud* Andrew, né à Caterham 13 juill. 1906.
(2) *Marian* Louisa, née à Bridgefoot, Barnet, 16 juin 1908.
(3) *Patricia* Katharine, née à Bridgefoot 9 oct. 1910.

5) Lady *Katharine* Mary, née à Londres 25 mars 1875; m. à Londres 29 avril 1899 à Thomas Brand viscount Hampden, major de rés. du 10e rég. de huss. [*The Hoo*, Welwyn, Herts.]

6) Lady *Constance* Anne, née à Londres 10 mars 1877; m. à Dalkeith House 21 janv. 1908 à l'Hon. Douglas Cairns des earls of Cairns. [*Sauchrie House*, Maybole.]

7) Lord *Francis* George, né à Dalkeith 1er nov. 1879, capit. aux Grenadier Guards, ancien aide de camp du vice-roi des Indes. [*Aldershot.*]

Frères et sœurs.

1. † Lord Henry John Douglas-Scott-Montagu, depuis le 29 déc. 1885, 1er Lord Montagu of Beaulieu, né à Dalkeith 5 nov. 1832, † à Palace House 4 nov. 1905; m. à Londres 1er août 1865 à — l'hon. *Cecily* Susan Stuart-Wortley des lords Wharncliffe, née à Wortley Hall, Yorkshire, 14 oct. 1835. [3 Tilney street, *Londres W*, *Ditton Park Slough* et *Palace House*, Beaulieu, Hants.]
Enfants: 1) *John* Walter Edward Douglas-Scott-Montagu, 2e *lord Montagu of Beaulieu* né à Londres 10 juin 1866, mbre du Road Board, ancien MP., col. au 7e bat. (territ.) du Hampshire Regt; m. à Londres 4 juin 1889 à — lady *Cecil* Victoria Constance Kerr des marquesses of Lothian, née à Londres 14 févr. 1866. [*Beaulieu*, Hants.]
Filles: (1) *Helen* Cecil Douglas-Scott-Montagu, née à Beaulieu 7 mars 1890.
(2) *Elizabeth* Susan, née à Londres 26 sept. 1909.
2) L'hon. *Robert* Henry Douglas-Scott-Montagu, né à Londres 30 juill. 1867, ancien lt. aux Royal Scots; m. à Londres 12 janv. 1904 à — *Alice* veuve (Oscar † . . .) Davy-Davies née Fisher, née . . . . [. . . .]
3) L'hon. *Rachel* Cecily Douglas-Scott Montagu, née à Londres 15 juill. 1868; m. à Londres 3 juin 1890 à Henry William Forster, MP. [*Exbury House*, Southampton, et *The Hall*, Southend Kent.]

2. † Lord Walter, né 2 mars 1834, † 3 mars 1895; m. à Sutton-Coldfield 7 oct. 1858 à Anna Maria Cradock-Hartopp, née 23 juill. 1837, † 29 mai 1886.
Enfants: 1) *Francis* Walter, né à Londres 5 mars 1860, ancien capit. brit; m. à Londres 16 avril 1896 à — *Katherine* Charlotte Portal,

née à Laverstoke House, Hants, 4 juin 1866. [*Geddington Priory*, Kettering, Northants.]

2) *Charles* Henry, né à Londres 16 juin 1862. [*Geddington Priory*, Kettering.]

3) *Evelyn* Mary, née à Londres 4 août 1865; m. à Hillington 16 nov. 1898 à Rev. T. L. Coulson Bridges. [*Warkton*, Northants.]

4) *Walter* George Leon, né à Londres 12 oct. 1870, ancien lt. brit.; m. à Londres 31 mai 1897 à — Alison Primrose *Ralouka* Heriot, née à Spital House, Berwick, ... [*Cotterstock*, Oundle.]

3. † Lord *Charles* Thomas, né à Londres 20 oct. 1839, † à Boughton House 21 août 1911, amiral, ancien aide de camp de la reine Victoria; m. à Sunbury, Victoria, 23 févr. 1883 à — *Ada* Mary Ryan, née à Kileen, Victoria, 9 mai 1855. [*Boughton House*, Kettering, Norths.]

Fils: 1) *Charles* William, né à Springhill 17 avril 1884. [*Boughton House.*]

2) *David* John, né à Chatham 7 mars 1887, lt. au 3e bat. (Edinburgh Light Inf. Mil.) des Royal Scots (Lothian Rgt.), Foreign Office. [*Londres.*]

4. Lady *Victoria* Alexandrina, née à Dalkeith 20 nov. 1844; m.: 1° à Dalkeith 23 févr. 1865 à Schomberg Henry Kerr, 9e mqess of Lothian, † à Londres 17 janv. 1900; 2° à Londres 21 févr. 1903 à Bertrand Chetwynd Talbot des earls of Shrewsbury. [*Newbattle Abbey*, Dalkeith; *Mount Teviot*, *Jedburgh* et *Blickling Hall*, Aylsham.]

5. Lady *Margaret* Elizabeth, née à Dalkeith 10 oct. 1846; m. à Dalkeith 9 déc. 1875 à Donald Cameron, de Lochiel, † Achnacarry 8 déc. 1905. [*Achnacarry*, Inverness.]

Buckingham-et-Chandos*

(maison Temple-Nugent-Brydges-Chandos-Grenville, éteinte quant aux mâles).

Anglicans. — Famille anglaise qui avait fixé sa résidence à Wotton-under-Wood (Buckinghamshire) depuis 1100; mariage de Richard Grenville avec Esther, fille de sir Richard Temple, laquelle hérita du titre de baroness et viscountess Colcham 13 sept. 1749 et reçut le titre de countess Temple 18 oct. 1749; mariage de George 2e earl of Temple avec lady Mary Elizabeth Nugent, héritière de Robert earl Nugent, et autorisation de porter le nom de Temple-Nugent-Grenville 2 déc. 1779; Marquess of Buckingham 4 déc. 1784; — tous ces titres dans la pairie de Grande-Bretagne; acquisition du comté irlandais de Nugent vers 1790; mariage de Richard 2e marquess of Buckingham, avec lady Anna Eliza baroness Kinloss dans la pairie d'Écosse, héritière de James Brydges, dernier duke of Chandos, et autorisation d'adopter le nom de Brydges-Chandos 15 nov. 1799; Duke of Buckingham and Chandos dans la pairie du Royaume-Uni 4 févr. 1822. — V. l'édition de 1878, p. 232.

† Richard Grenville, 3e *duke of Buckingham and Chandos*, né 10 sept. 1823, † 25 mars 1889; m.: 1° 1er oct. 1851 à Caroline née Harvey, née . . . . 1820, † 28 févr. 1874; 2° à Londres 17 févr. 1885 à — *Alice* Anne Graham des bts Graham-Montgomery of Stanhope, née à Edimbourg . . . . 1848 (remariée à Lambeth Palace 8 août 1894 à Wilbraham Egerton, 2e baron Egerton of Tatton, 1er earl Egerton and viscount Salford, † à Bordighera 17 mars 1909). [*Londres SW*, 18 Cadogan Square; *St-Marys Wimbledon*, et *Duncraig Castle* Rossshire.]

Filles du 1er lit: 1) Lady *Mary* Grenville, née à Wotton 30 sept. 1852; succ. à son père comme *Baroness Kinloss* dans la pairie d'écosse [prit le nom et les armes des Grenville avec autorisation royale du 6 déc. 1890]; m. à Stowe 4 nov. 1884 à Luis Ferdinand Morgan, major brit., † 26 août 1896. [*Biddleston Park*, *Maids Moreton*, *Stowe*, Buckingham.]

2) Lady *Caroline* Jemima Elizabeth Grenville, née à Londres 9 mai 1856. [*Grenville*, Godalming.]

Bülow.*

Luthériens. — Noblesse féodale de Mecklembourg dont le manoir du même nom est situé près de Rehna et qui paraît authentiquement depuis Godefroi de Bülow 1154; Comte prussien d. d. Kiel 22 juin 1899; Titre prussien de Prince avec la qualification d'Altesse Sérénissime („Durchlaucht"), d. d. Berlin 6 juin 1905 (transmissibilité réservée). — Armes: v. l'édition de 1907. Manteau et chapeau de prince. — Conf. aussi les articles de Bülow dans les Almanachs des maisons Comtales et Baronniales.

Bernhard - Henri - Martin - Charles 1er *Fürst von Bülow*, Alt. Sérén., né à Klein-Flottbeck, Holstein, 3 mai 1849, fils de Bernhard-Ernest de Bülow, né à Cismar 2 août 1815, † à Francfort-s./le-M. 20 oct. 1879, ministre d'État pruss. et secr. d'État des aff. étrang. etc., et de Louise-Victorine née Rücker, née à Hambourg 18 oct. 1821, † à Berlin 29 janv. 1894; ancien chancelier de l'Empire Allemand, et min.-prés. de Prusse, MG. à la s. de l'a., chanoine de Brandebourg, Dr. hon. des universités de Königsberg et de Münster, mbre de la Chre des sgrs de Prusse (en vertu du droit de présentation de la famille de Bülow), 1er mbre hon. de l'académie roy. de Posen, mbre de l'académie des sciences de Berlin, chev. de droit de l'O. de St-Jean, chev. de l'Aigle Noir, de l'O. de St-Hubert, de l'O. de St-André, de l'O. de l'Annonciade, de l'O. esp. de la Toison d'Or, de l'O. de l'Éléphant, de l'O. des Séraphins, de l'O. du Crancelin, etc.; m. à Vienne 9 janv. 1886 à — *Maria*-Anna-Zoë-Rosalie Beccadelli di Bologna des princes de Camporeale, née à Naples 6 févr. 1848 (cathol.; dont le 1er mariage contracté avec le cte Charles de Dönhoff avait été dissous judiciairement et annulé par le St-Siège en 1884). [*Klein-Flottbeck*, Holstein; *Norderney*, villa Edda; et *Rome*, villa Malta.]

Cadore*

(maison de Nompère-de-Champagny, éteinte dans les mâles).

Catholiques. — Paris, 2 avenue Hoche, et château de Champagny, par St-Haon-le-Châtel, Loire. — Jean Baptiste de Nompère, originaire de l'ancienne province du Forez, France, né 4 août 1756, † 3 juill. 1834; Comte de Champagny 24 avril 1808; Duc de Cadore (Pieve di Cadore, distr. de la prov. de Bellune, Italie; titre franç.; primog.) 15 août 1809; Pair de France 4 juin 1814 et 1819; Duc-pair hér. 14 avril 1820. — V. l'édition de 1874, p. 110. — Les membres de cette maison portent le nom de famille: de Nompère de Champagny de Cadore.

† Jérôme-Paul-Marie de Nompère comte de Champagny, 3e et dernier duc de Cadore, né 9 mars 1809, † 29 mars 1893; m. à Paris 26 août 1852 à Marie-Nathalie du Chanoy, née à Paris 1er mai 1826, † à Paris 28 juill. 1906.

Filles: 1) Marie-Victoire-*Louise*-Charlotte, } nées à Paris 8 sept. 1853.
2) Marie-Jeanne-Valentine-*Pauline*, } [*Paris* etc.]
3) *Emma*-Natalie, née au chât. de Collinances près Meaux 11 oct. 1858. [*Paris* etc.]

Frère.

† Louis-Alix de Nompère, cte de Champagny, 2e duc de Cadore, né 12 janv. 1796, † 27 janv. 1870; m. à Paris 12 mai 1824 à Caroline-Élisabeth née de Lagrange, née 6 août 1806, † 1er sept. 1870.

Fille: *Marie*-Adélaide, née à Pise 6 avril 1838; m. à Rome 6 juill. 1863 à Georges bar. Baude, † 13 févr. 1887. [*Cannes*, Villa S. Georges.]

Caetani.

Catholiques. — Italie. — Maison féodale de la Campagne, qui rattache son origine à Dominus Constantinus Cagetanus, dont un fils acquit des terres dans le pays de Gaëte 981; Giovanni di Gaëta fut élu Pape sous le nom de Gelasius II 1118; Conte di Caserta (vendu 1307) et seigneur di Sermoneta, di Bassiano, di Ninfa e di San Donato (prov. de Rome), titres conférés par Benedetto Gaiëtan (depuis 1294 pape Boniface VIII), 1297—1300; Marchese della Marca Ancona vers 1300; Prise du surnom dell'Aquila par suite du mariage 1297 de Giordano-Loffredo, signore di Sermoneta, avec Giovanna dell'Aquila, fille et héritière des Conti di Fondi e di Traetto; Giacomo, petit fils de ce dernier, acquit la seigneurie de Piedimonte e Gioja par suite de son mariage avec Sveva Sanseverino; deux petit-fils de Giacomo fondèrent les lignes ci-dessous. — V. l'édition de 1891, p. 276.

I. Ligne: Caetani.

Rome, 32 via Botteghe Scure. — Souche: Giacobello Gaëtani, seigneur de Sermoneta et des biens de la maison situés dans les États-Pontificaux; La sgrie de Sermoneto confisquée le 22 sept. 1499 par le pape Alexandre VI et érigée en duché 1500, fut restituée à Guglielmo Caetani, arrière-petit-fils du susdit Giacobello par bulle du pape Jules II du 24 juin 1504; Confirmation du titre de Duca di Sermoneta et collation du titre de Marchese di Cisterna (prov. de Rome) par bulle de Sixte V 1585; Grand d'Espagne de 1re cl. 1616 (titre éteint); acquisition de la seigneurie de San Marco 1541, confirmée par le roi Philippe III 1er août 1642; acquisition du comté de Caserta par suite du mariage de Francesco, 7e duca di Sermoneta, avec Anna d'Acquaviva, contessa di Caserta Principe hispano-napolitain 1631; Principe di Caserta 1673; Acquisition du principato di Teano en échange du comté de Caserta 29 août 1750. — Possessions: le ducato di Sermoneta et le marchesato di Cisterna.

Onorato Caetani, 14e *duca di Sermoneta*, 4e principe di Teano, duca di San Marco, marchese di Cisterna, seigneur de Bassiano, Norma, Ninfa et San Donato, nobile romano coscritto, nobile di Velletri, né à Rome 18 janv. 1842, fils du 13e duca Michelangelo, née 20 mars 1804, † 12 déc. 1882, et de sa première femme Calista née de Rzewuska, née 15 août 1810, m. 29 janv. 1840, † 20 juill. 1842; sén. du royaume, ancien ministre des affaires étrangères, chev. d'hon. de l'O. de Malte etc.; m. à Londres 11 juill. 1867 à — *Ada* - Constance Bootle-Wilbraham des earls of Lathom, née à Londres 14 juill. 1846.

Enfants: 1) *Leone*, 5e *principe di Teano*, né à Rome 12 sept. 1869; m. à Rome 20 juin 1901 à — Vittoria Colonna des duchi di Paliano, née 29 nov. 1880, DdP. *[Rome.]*

Fils: *Onorato*, né à Rome 24 avril 1902.

2) *Roffredo*-Michele-Angelo-Francesco, 1er *principe di Bassiano* [titre ital. du 17 avril 1903], né à Rome 13 oct. 1871, chev. d'hon. de l'O. de Malte; m. à Londres 30 oct. 1911 à — *Marguerite* Chapin, née à New York 24 juin 1882. [*Rome* et *Paris*, 11 rue de l'Université.]

3) *Livio* - Bonifacio - Giovanni, né à Rome 9 oct. 1873, cons. d'amb. au ministère des affaires étrangères d'Italie. *[Rome.]*

4) *Giovannella*-Calista, née à Rimini 24 sept. 1875; m. à Rome 18 févr. 1900 à Alberic bar. Grenier, E. e. et M. pl. de Belgique à Madrid.

5) *Gelasio*-Benedetto-Anatolio, né à Rome 7 mars 1877. *[Rome.]*

6) *Michelangelo*-Eduardo, né à Londres 8 août 1890. *[Rome.]*

Sœur.

Ersilia, née à Rome 12 oct. 1840; m. à Rome 31 janv. 1859 à Giacomo conte Colombo-Lovatelli, † 20 sept. 1879. *[Rome.]*

Frère du grand-père

du mariage du bisaïeul, le 1er principe et 11e duca Francesco, né 17 avril 1738, † 24 août 1810, avec Anna-Maria-Meucci, née . . . ., m. . . . ., † . . . .

† Bonifacio, né 19 août 1789, † 22 août 1857; m. 1er déc. 1822 à Luisa des marchesi Laval della Fargna, née 20 mars 1792, † 17 janv. 1856.

Fils: † Francesco, marchese Laval della Fargna, né à Rome 21 avril 1824, † à Florence 14 mars 1906; m. à Sienne juin 1860 à Maria des comtes Piccolomini, née à Sienne 5 mars 1834, † à Florence 11 déc. 1899.
Filles: (1) *Luisa*, née à Florence 1er avril 1861; m. à Florence 4 avril 1883 à Augusto Piccioni. *[Acquapendente.]*
(2) *Teresa*, née à Florence 8 mai 1864. [*Florence*, 30 Poggio Imperiale.]
(3) *Rita*, née à Florence 13 juin 1865. *[Florence.]*
(4) *Concetta*, née à Sienne 3 déc. 1869. *[Florence.]*

II. Ligne: Gaetani dell' Aquila d'Aragona.

Naples, 5 Rione Sirignano. — Souche: Onorato Gaetani dell'Aquila, conte di Fondi e di Traetto, conte d'Alife, conte di Morcone, seigneur di Piedimonte e Gioja 1454; collation du surnom d'Aragona 29 oct. 1466 (Principe di Altamura 2 déc. 1506, titre pers.); Alfonso Gaetani devient 1er Duca di Laurenzana (prov. de Potenza) 24 oct. 1606 par suite de son mariage avec Giulia di Ruggiero, duchessa di Laurenzana; confirmation napolit. de ce titre 9 mars 1607; Principe di Piedimonte 2 sept. 1715.

Nicola Gaetani dell'Aquila d'Aragona, 7e *principe di Piedimonte*, 12e duca di Laurenzana, conte d'Alife, patricien de Naples, né à Naples 27 janv. 1857, fils du 6e principe et 11e duca Onorato, né à Naples 28 sept. 1832, † à Naples 24 oct. 1904 et d'Antonia nob. Sollazzi-Castriota, née à Corigliano . . . . 1833, m. 19 sept. 1853, † 24 janv. 1859; sén. du royaume d'Italie; m. à Naples 4 janv. 1880 à — *Giuseppina* Moncada des principi di Paternò, née à Palerme . . déc. 1860. [*Naples*, Rione Amedeo, Villino Alife.]
Fille: Maria *Antonietta*, née à Naples 8 déc. 1880, DdP. de la Reine; m. à Naples 7 juin 1899 à Giovanni bar. de Riseis. [*Crecchio*, prov. de Chieti.]

Frère et sœurs

a) sœurs germaines.

1. *Giovanna*, née à Naples 6 mai 1855; m. à Naples 28 avril 1874 à Giovanni dei baroni Labouia, † à Sorrento 17 nov. 1902. *[Naples.]*
2. *Carolina*, née à Naples 23 janv. 1859; m. à Naples 24 nov. 1880 à Nicola d'Alessandro des duchi di Pescolanciano, † 26 avril 1894. *[Naples.]*

b) consanguins, du 2e mariage du père (v. ci-dessous).

3. *Elisabetta*, née à Naples 9 mars 1863; m. à Naples 17 janv. 1881 à Vincenzo conte Galanti. *[Naples.]*
4. *Maria*, née à Naples 20 nov. 1864; m. à Naples 21 févr. 1888 à Giovanni Antonio marchese Mazzacorati. *[Bologne.]*
5. † Ferdinando duca di Laurenzana [confirmation ital. du 23 août 1900], né à Naples 18 avril 1870, † à Naples 23 avril 1911; m. à Naples 10 juin 1896 à — *Antonia* des barons Compagna, née à Corigliano 16 août 1874, DdP. ital. [*Naples*, 53 Riviera di Chiaia.]
   Enfants: 1) *Filippo*, né à Naples 8 avril 1897.
   2) *Delia*, née à Naples 9 nov. 1903.
6. *Teresa*, née à Naples 1er sept. 1874; m. à Naples 10 sept. 1895 à Roberto Monaco, marchese de Villaflores. [*Naples*, 5 Chiaramonte.]

Belle-mère.

Pssa douair. *Giacinta* di Piedimonte, veuve (Nicola, † 5 déc. 1858) Porcinari, née Santasilia des marchesi Santasilia, née à Naples 18 févr. 1836; m. à Naples 7 mars 1861, DdP. de la reine d'Italie. *[Naples.]*

Frère du grand-père, v. l'édition de 1913.

Campofranco*

(maison Lucchesi Palli).

Catholiques. — Brunnsee en Styrie, Botzen, Tyrol, et Venise, palazzo Vendramini. — La famille fait remonter son origine à Adinolfus, qui suivant la tradition aurait régné à

Lucques au temps de Désiré, roi des Lombards. La filiation remonte à Andrea Lucchei Palli qui allait s'établir en Sicile avec le comte (plus tard roi) Roger en 1067; principe (primog.) di Campofranco (titre sicilien-espagnol) 31 juill. 1625 par Philippe IV d'Espagne; Duca (primog.) della Grazia (titre sicilien-espagnol) 8 déc. 1699 par Charles II d'Espagne etc.; le titre de barone di Castelnormando reconnu en 1891; les titres de principe di Campofranco et de duca della Grazia (tous les deux en primog.) confirmés par la consulta araldica 27 juin 1892, le titre de conte pour la descendance mâle 16 oct. 1895. — V. l'édition de 1897, p. 334. — Les membres de cette maison portent le nom de famille: Lucchesi Palli.

Enrico conte Lucchesi Palli, 11e *principe di Campofranco* (après la mort de son oncle le 10e principe Emanuele di Campofranco, né 1803, † 9 janv. 1891, par acte de renonciation du père), 9e *duca della Grazia*, né à Brunnsee 19 août 1861, fils d'Adinolfo Lucchesi-Palli, 8e duca della Grazia, né à Gratz 10 mars 1840, † à Brunnsee 4 févr. 1911, chev. d'hon. de l'O. de Malte; m. à Vienne 26 juill. 1892 à — *Maria-Raineria* ctesse de Waideck, née à Lucerne 21 juill. 1872, DCr.

Fille: *Maria-Renata*, née à Botzen 6 janv. 1895.

Frères et sœurs.

1. *Maria*, née à Brunnsee 19 sept. 1862; m. à Venise 8 juin 1901 à Edouard Moore *[. . . .]*
2. *Blanche*, née à Brunnsee 13 mars 1865, DCr.; m. à Brunnsee 28 sept. 1889 à Georges altgrave de Salm-Reifferscheidt-Krautheim.
3. Cte *Carlo*, né à Brunnsee 22 déc. 1868; m.: 1° à Prague 25 oct. 1893 à Sidonie ctesse de Fünfkirchen, née 25 juill. 1872, † à Brunnsee 29 mai 1902; 2° au chât. d'Anholt, Westphalie, 15 janv. 1907 à — *Henriette*-Françoise-Alexie psse de Salm-Salm, née 21 juin 1875. [*Weinburg* près Weitersfeld, Styrie.]
   Enfants: a) du 1er lit: 1) *Maria-Francesca*, née à Brunnsee 8 août 1894.
   2) Cte *Roberto*, né à Brunnsee 5 janv. 1897.
   3) *Antoinette*-Josepha-Nicoletta, née à Brunnsee 5 nov. 1899.
   b) du 2d lit: 4) *Elisabeth*, née à Brunnsee 22 déc. 1907.
4. Cte *Pietro*, né à Rome 7 févr. 1870, Dr. en droit; m. à Schwarzau am Steinfelde 12 août 1906 à — *Béatrix*-Colomba-Marie-Immaculée-Léonie psse de Bourbon de Parme, Alt. Roy., née 9 janv. 1879. *[Brunnsee.]*
   Fils: 1) Cte Louis-*Robert*, né à Venise 7 mai 1908.
   2) Cte Adinolphe-Antoine-Sixte, né à Brunnsee 18 juin 1911.
5. *Gabriella*, née à Brunnsee 9 mars 1875; m. à Venise 21 févr. 1898 à Girolamo conte Brandolin. *[Cison di Valmarino.]*

Mère.

Dssa douair. Nicoletta *Lucrezia* della Grazia née Ruffo des principi di S. Antimo, née 2 déc. 1841, m. à Brunnsee 7 oct. 1860. *[Brunnsee* et *Venise.]*

Sœurs du père

du mariage du gd-père Ettore Carlo conte Lucchesi Palli, duca della Grazia, né 2 août 1807, † 1er avril 1864, avec Marie-Caroline dsse douair. (Charles Ferdinand, † 14 févr. 1820) de Berry née psse de Bourbon-Siciles, née 5 nov. 1798, m. à Rome 14 déc. 1831, † 16 avril 1870.

1. Maria-*Clementina*-Isabella, née à Gratz 19 nov. 1835; m. à Brunnsee 30 oct. 1856 à Camillo conte Zileri dal Verme, † 31 août 1896. *[Vicence.]*
2. Maria-*Francesca* di Paola Antonia-Massimiliana, née à Gratz 12 oct. 1836, D. d'hon. de l'O. de Malte et DCr.; m. à Brunnsee 21 juin 1860 au principe Carlo-Alberto Massimo, principe d'Arsoli.

Frère du bisaïeul

du mariage du trisaïeul Giovanni-Emanuele, 8e pr. di Campofranco, né à Palerme 10 févr. 1735, † 1er avril 1795, avec Bianca Filangeri dei principi di Cutò, née à Palerme 25 mars 1756, m. . . . . 1780, † 18 août 1802.

† Ferdinando conte Lucchesi Palli né à Palerme 2 avril 1784, † à Naples

4 mars 1847; m. à Milan 2 mai 1823 à Adélaïde Tosi, née à Cassano d'Adda 20 mai 1800, † à Naples 15 mars 1859.

Enfants: 1) *Clotilde*, née à Naples 17 nov. 1835; m. à Naples 19 févr. 1854 à Domenico Caracciolo duca di Vietri. *[Naples.]*

2) † Cte Eduardo-Febo-Achille, né à Milan 13 oct. 1837, † à Naples 10 août 1903; m. à Naples 30 oct. 1859 à Giovanna De Gregorio dei principi di S. Elia, née à Naples 14 juin 1841, † à Naples 28 déc. 1910.

Enfants: (1) Cte *Ferdinando*, né à Naples 31 déc. 1860, Dr. en droit, CG. d'Italie à Paris; m. à Naples 26 juill. 1891 à — *Giuseppina* Nunziante dei marchesi di S. Ferdinando, née à Naples 15 sept. 1865.

Filles: a. *Maria*-Rosaria-Giovanna, née à Naples 5 févr. 1893.

b. *Francesca*-Maria, née à Naples 28 août 1894.

c. *Giovanna*, née à Naples 25 août 1896.

(2) Cte *Leopoldo*, né à Naples 12 sept. 1862, Dr. en droit, substitut du procureur gén. à la cour d'appel de Naples; m. à Naples 2 oct. 1893 à — *Francesca* Caravita dei duchi di Toritto, née à Naples 21 mai 1874.

Filles: a. *Giovanna*, née à Naples 21 mars 1895.

b. *Maria*, née à Naples 27 oct. 1896.

c. *Gisella*, née à Naples 28 oct. 1897.

d. *Carolina*, née à Naples 30 juill. 1899.

e. *Gabriella*, née à Naples 22 mai 1902.

(3) Cte *Adinolfo*, né à Naples 12 déc. 1869; m. à Naples 6 févr. 1904 à — *Agar* dei conti Ferraro, née à Naples 2 mars 1878. [*Naples*, 21 via Gaetano Filangieri.]

Enfants: a. Cte *Enrico*-Eduardo-Leopoldo, né à Naples 17 mars 1905.

b. *Bianca*-Giovanna, née à Naples 2 mars 1907.

c. *Maria*-Giovanna-Antonia, née à Naples 19 juin 1909.

(4) *Gabriella*, née à Rome 18 janv. 1875; m. à Naples 16 juin 1895 à Luigi Costa-Sanseverino principe di Bisignano. *[Naples.]*

Camporeale.*

(Maison Beccadelli di Bologna.)

Catholiques. — Rome, Via Nazionale 14, et Palerme, Villa Camporeale. — Famille originaire de Bologne où elle appartenait au conseil général de la ville dès 1216; elle tire son nom du château de Beccadelio près Bologne, d'où Vannino Beccadelli passe à Palerme en 1304; Patriciens de Naples 1450; Marchese di Sambuca (prov. de Girgenti) 1470, Barone di S. Giacomo, Marchese di Altavilla (prov. de Palerme) 1620, Principe di Camporeale (prov. de Trapani) 1664, Duca di Adragna 1707, Grand d'Espagne de 1re cl. 1793. — Armes: v. l'édition de 1903. — Les cadets portent le nom de famille: Beccadelli di Bologna.

Pietro *Paolo* Beccadelli di Bologna, 7e *principe di Camporeale*, 7e duca di Adragna, marchese di Sambuca, barone di S. Giacomo, patricien de Bologne et de Naples, né à Naples 26 avril 1852, fils du pr. Domenico, né à Palerme 13 août 1826, † à Paris 23 janv. 1863; propriétaire de Camporeale, S. Giuseppe Jato (prov. de Palerme) et de Sambuca; sén. du royaume d'Italie, chev. d'hon. de l'O. souv. de Malte; m. à Burlington, E.-U., 6 sept. 1888 à — *Florence* Binney-Kingsland, née à Boston 4 févr. 1865.

Fille: *Maria-Anna*, née à Rome 5 juill. 1895.

Sœur.

Maria-Anna-Zoë-Rosalia, née à Naples 6 févr. 1848, propriétaire du marchesato d'Altavilla; m.: 1° à Lugano 15 mai 1867 à Charles cte de Dönhoff (mariage séparé judiciairement et annulé par le St-Siège 1884); 2° à Vienne 9 janv. 1886 à Bernhard pr. de Bülow, Alt. Sérén.

Mère.

Pssa douair. *Laura* di Camporeale née Acton des barons Acton, née à Naples

4 mars 1829; m. à Naples 5 avril 1847 (remariée à Turin 4 sept. 1864 à Marco Minghetti, † 10 déc. 1886, prés. du cons. des ministres d'Italie). [*Rome* et Villa *Mezzarata* près Bologne.]

Frère consanguin du père

du 2d mariage du gd-père le pr. Giuseppe, né 26 mars 1804, † 6 janv. 1889, avec Giuseppa Alliata e Valguarnera des principi di Villafranca, née 5 juin 1805, m. 11 nov. 1827, † 9 mars 1858.

† Eugenio, né à Naples 3 mars 1848, † à Palerme 5 janv. 1897; m. à Palerme 26 oct. 1881 à — Maria Amato e Poero, née à Palerme 29 sept. 1859. *[Palerme.]*

Enfants: 1) *Giuseppina*, née à Palerme 28 juill. 1882.
2) *Virginia*, née à Palerme 30 août 1883.
3) *Olivia*, née à Palerme 7 oct. 1884.
4) *Eleonora*, née à Palerme 27 mars 1891.
5) *Giuseppe*, né à Palerme 14 mars 1893.
6) *Maria Regina*, née à Palerme 24 févr. 1895.

Canneto*

(maison Gironda).

Catholiques. — Naples et Campobasso. — Famille d'origine française, qui vint en Italie avec Charles 1er d'Anjou et qui s'établit à Squillace, plus tard (1450) à Bari. Marchese di Canneto (prov. de Bari) 1625; principe di Canneto (primog.) 1732; acquisition par héritage du titre de marchese di S. Lauro . . . . 1723; confirmation ital. de la noblesse, du patriciat de Bari et des titres de principe et de marchese di Canneto et de marchese di S. Lauro, 5 nov. 1885. — V. l'édition de 1899, p. 363.

Giuseppe Gironda 7e *principe e marchese di Canneto*, marchese di S. Lauro, patricien de Bari, né à Caserta 28 nov. 1855, fils du 6e principe Francesco, né 2 avril 1812, † 17 mars 1882, et de Raffaella née Castaldo, née à Afragola 15 oct. 1822, m. 22 nov. 1851, † 13 juill. 1897; Dr. en droit, député au parlement ital.; m. à Rome 26 nov. 1892 à — *Sophie*-Joséphine Stampfli, née à Soleure, Suisse, 15 mars 1854.

Frère et sœur.

1. *Alfonso* Gironda, né à Sta Maria Capua 15 janv. 1858; m à Naples 30 avril 1890 à — *Emilia* Spaventa, née à Turin 10 juill. 1861. *[Naples.]*
   Fils: *Giuseppe*, né à Naples 16 mars 1902.
2. *Immacolata* Gironda, née à Afragola 19 oct. 1860; m. à Naples 2 juill. 1878 à Paolo Confalone, nob. di Ravello. *[Naples.]*

Frère du père

du mariage du gd-père le principe Giuseppe, né 19 avril 1781, † 2 sept. 1851, avec Maria-Saveria Avossa, née à Salerne 20 avril 1790, m. . . . ., † 1er sept. 1821.

† Luigi Gironda, né 13 mars 1813, † 14 avril 1887; m. à Naples 26 avril 1854 à — *Francesca* Corona, née à Naples 30 mars 1816. *[. . . .]*

Enfants: 1) *Maria*-Saveria Gironda, née à Naples 9 sept. 1855; m. à Naples 16 janv. 1889 à Cesare Rodianò. *[Naples.]*
2) *Ernesto* Gironda, né à Avellino 15 juin 1857. *[Naples.]*

Frère du grand-père

du mariage du bisaïeul le principe Giovanni Teresio, né à Caserta 26 mai 1747, † à Naples 18 avril 1816, avec Elena Ulloa, née à Naples 6 juill. 1747, m. . . . ., † à Naples 30 nov. 1829.

† Luigi, né à Naples 3 août 1785, † à Foggia 6 mars 1851; m. à Ancône 14 sept. 1815 à Violante Capanna, née à Macerata 7 janv. 1793, † à Naples 8 févr. 1847.

Fils: † Raffaele, né à Foggia 24 déc. 1818, † à Macerata 1er mars 1893; m. Macerata 24 déc. 1881 à Francesca Leonardi, née à Colbordolo, Pesaro, 15 avril 1841, † à Macerata 24 mars 1887.

Fils: *Luigi* Gironda, nobile dei marchesi et principi di Canneto, patricien de Bari [confirmation ital. de ces titres, Rome 25 déc. 1908], né à Giulianova 25 févr. 1869; m. à Macerata 21 juin 1893 à — *Ester* Recchi, née à Castignano, Ascoli Piceno, 15 août 1866. [*Macerata*, Marches, Italie.]

Filles: (1) *Raffaella*, née à Macerata 27 mars 1894.
(2) *Albertina*, née à Macerata 18 avril 1898.

Carini*

(maison La Grua e Talamanca), v. l'édition de 1913.

Carolath-Beuthen

(maison de Schönaich).

Réformés. — Carolath, cercle de Freistadt, Silésie pruss. — Maison féodale de la Basse-Lusace, nommée authentiquement dès 1329; acquisition des seigneuries de Carolath et de Beuthen, vers 1550; confirmation du majorat et titre de Freiherr von (Baron de) Beuthen, Prague 27 oct. 1601; confirmation pour les États héréditaires d'Autriche du titre de baron 28 juin 1616; Reichsgraf (Comte du Saint Empire), Vienne 5 févr. 1700; titre confirmé en Bohême 27 juill. 1700; reconnu pour la Saxe-électorale 5 août 1703; titre pruss. de Fürst von (Prince de) Carolath-Beuthen (primog.), Breslau 6 nov. 1741; le titre princier étendu par coll. pruss. à tous les descendants — les puînés portent le nom de Prinzen et Prinzessinnen (princes et psses) von Schönaich-Carolath — Berlin 16 janv. 1753; mbre héréditaire de la Chambre des seigneurs de Prusse 12 oct. 1854; titre de „Durchlaucht" pour le chef de famille, Berlin 22 oct. 1861. — V. l'édition de 1860, p. 106. — Les cadets portent le titre de prince (princesse) de Schönaich-Carolath.

Jean-Charles-Erdmann-Louis-Hugues-Henri-Ferdinand 6e *Fürst von Carolath-Beuthen*, Graf von Schönaich und Freiherr zu Beuthen, Alt. Sérén., né à Carolath 9 août 1892, fils du 5e pr. Charles, né à Dresde 14 févr. 1845, † à Hombourg-les-Bains 6 juill. 1912; lt. pruss. au rég. d'uhl. no 3. *[Fürstenwalde.]*

Sœurs.

1. Pssin *Wanda*-Marie-Rose-Louise-Aline-Hélène, née à Carolath 13 févr. 1887; m. à Carolath 22 sept. 1912 à Frédéric-Charles de Schulenburg, lt. pruss. au 1er rég. de cuirass. de la garde du corps. *[Breslau.]*
2. Pssin *Catherine-Marguerite*-Caroline-Frédérique, née à Carolath 4 juin 1889.
3. Pssin *Sabina*-Wanda-Hélène-Louise-Frédérique-Catherine, née à Carolath 12 oct. 1893.
4. Pssin *Jane*-Anne-Marie-Caroline-Hélène, née à Carolath 2 déc. 1898.

Mère.

Psse douair. *Catherine* de Carolath-Beuthen née ctesse de Reichenbach, née à Schönwald 10 mars 1861, m. à Festenberg 4 févr. 1886. *[. . . .]*

Frère et sœurs du père

du 2d mariage du gd-père, le pr. Louis, né 26 juin 1811, † 22 janv. 1862, avec Wanda née ctesse Henckel, bar. de Donnersmarck, née à Breslau 1er nov. 1826, m. à Breslau 8 mai 1843, † à Florence 11 févr. 1907.

1. Pssin *Louise*-Wanda-Julie-Agnès, née à Breslau 4 nov. 1847, DdP. bav.; m. à Carolath 21 sept. 1869 à Frédéric cte de Luxburg, † 23 nov. 1905, prés. de district gouvernemental en retr. [*Aschach* près Kissingen.]
2. Pssin *Wanda*-Adélaïde-Blanche-Clémentine-Cécile, née à Breslau 15 févr.

1849; m. à Munich 7 oct. 1872 à Georges prince de Schönaich-Carolath (v. ci-dessous).

3. Pr. *Henri*-Louis-Erdmann-Ferdinand, née à Amtitz 24 avril 1852, seigneur et majorataire d'Amtitz, seigneur de Starzeddel, ainsi que de Raubart et de Vettersfelde (toutes ces possessions dans le cercle de Guben, prov. de Brandebourg), mbre hér. de la Chre des sgrs de Prusse (nomination du 12 oct. 1854), major de cav. à la s. de l'a. pruss. et landrat en retr., mbre du Reichstag allemand, chev. de droit de l'O. de St-Jean; m. à Droissig 4 oct. 1888 à — *Marguerite* psse de Schönbourg-Waldenbourg, Alt. Sérén., née 18 juill. 1864.

Frère du bisaïeul

du premier mariage du trisaïeul, le 3e prince Charles-Erdmann, né à Carolath 3 nov. 1759, † ibidem 1er févr. 1817, avec Amélie psse de Saxe-Cobourg-Meiningen, née à Francfort-s./le-M. 4 mars 1762, m. ibidem 10 févr. 1783, † 28 mai 1798.

† Pr. Frédéric, né 29 oct. 1790, † 21 nov. 1859; m. 25 août 1817 à Caroline psse de Reuss-Schleiz-Köstritz, née 8 nov. 1796, † 21 déc. 1828.

Fils: 1) † Pr. Ferdinand, né 26 juill. 1818, † 24 mai 1893; m. 20 juill. 1843 à Jeanne psse de Reuss-Schleiz-Köstritz, née 25 janv. 1820, † 14 juill. 1878.

Enfants: (1) † Pr. Georges-Henri-Frédéric-Auguste, né à Saabor 12 août 1846, † à Mellendorf 23 févr. 1910; m. à Munich 7 oct. 1872 à — *Wanda* psse de Schönaich-Carolath, née 15 févr. 1849 (v. ci-dessus). *[Mellendorf.]*

Enfants: a. Pr. *Jean-Georges*-Louis-Ferdinand-Auguste, née à Saabor 11 sept. 1873, majorataire de Mellendorf, cercle de Reichenbach, et seigneur de la seigneurie de Saabor, cercle de Grünberg, Silésie pruss., capit. de cav. pruss. à la s. de l'a., chev. hon. de l'O. de St.-Jean; m. à Greiz 7 janv. 1907 à — *Hermine* psse Reuss, br. aînée, Alt. Sérén., née 17 déc. 1887. *[Saabor.]*

Enfants: a) Pr. *Jean-George*-Henri-Louis-Frédéric-Armand-Ferdinand, né à Berlin 3 nov. 1907, exp. de l'O. Teut., baillage d'Utrecht.

b) Pr. *Georges-Guillaume*-Jean-Armand-Victor-Henri-Ferdinand, né à Saabor 16 mars 1909, exp. de l'O. Teut., baill. d'Utrecht.

c) Pssin *Hermine-Caroline*-Wanda-Ida-Louise-Feodora-Victoria-Augusta, née à Saabor 9 mai 1910.

d) Pr. *Ferdinand*-Jean-Georges-Armand-Henri-Louis-Guillaume-Frédéric-Auguste, né à Saabor 5 avril 1913.

b. Pssin *Louise*-Ferdinande, née à Saabor 14 nov. 1875.

c. Pssin *Marguerite*-Caroline-Julie, née à Saabor 31 janv. 1877, supérieure. *[Davos.]*

d. Pr. *Guillaume*-Jean-Louis-Ferdinand, né à Mellendorf 31 août 1881, lt. pruss. au rég. d'uhl. no 3. *[Fürstenwalde.]*

e. Pssin *Éléonore*-Julie-Hélène-Dorothée, née à Mellendorf 13 juill. 1884.

f. Pssin *Théodore*-Wanda-Frédérique, née à Mellendorf 20 mars 1886.

(2) Pssin *Éléonore*-Augustine, née à Saabor 25 mai 1848; m. à Saabor 2 sept. 1869 à Bolko comte de Hochberg des princes de Pless.

(3) † Pr. Hans-Henri-Frédéric-Auguste, né à Saabor 26 août 1849, † à Hanovre 5/6 mai 1910, col. pruss. en retr.; m. à Rudolstadt 24 janv. 1884 à — *Hélène* psse de Leutenberg, Alt. Sérén., née 2 juin 1860. *[Hanovre.]*

Enfants: a. Pssin *Mechthilde*, née à Francfort-s./l'Oder 5 nov. 1884.

b. Pr. Gonthier-*Sieghard*, né à Francfort-s./l'Oder 27 janv. 1886, lt. pruss. au 3e rég. de la garde à pied.

(4) Pssin *Marie* - Augustine - Henriette, née à Saabor 29 sept. 1853. *[Potsdam.]*
(5) Pssin *Frédérique*, née à Saabor 19 mai 1855. *[Potsdam.]*
(6) Pr. *Frédéric-Guillaume*-Henri Auguste, né à Saabor 21 avril 1858, major pruss. en retr. *[Berlin.]*

2) † Pr. *Charles*-Henri-Frédéric-Georges-Alexandre, né 28 juin 1820, † 2 mars 1874; m. 3 sept. 1848 à *Émilie*-Marie-Elisabeth d'Oppen-Schilden, née 18 avril 1822, † 15 juin 1871.
Fils: † Émile - Rodolphe-Osman Prinz von (prince de) Schönaich-Carolath-Schilden [autorisation pruss. de la jonction du nom et des armes de Schilden (v. l'édition de 1900, p. 309) pour le possesseur du fidéicommis de Haseldorf d. d. Kiel 23 juin 1899], né à Breslau 8 avril 1852, † à Haseldorf 30 avril 1908, fidéicommissaire de Haseldorf près d'Uetersen; m. à Hanovre 1er juill. 1887 à — *Catherine* - Marguerite-Sophie-Anne de Knorring, née à Weissenfeld près Hapsal, Estlande, 25 juill. 1867. *[Haseldorf.]*
Enfants: a. Pssin *Marguerite*, née à Davosdorf 5 juin 1888.
b. Pr. *Georges*-Jules-Rodolphe, né à Davosdorf 24 mai 1891, enseigne au 1er rég. d'uhl de la garde pruss. *[. . . .]*
c. Pssin *Élisabeth*, née à Gries 1er mai 1893; m. à Haseldorf 4 oct. 1913 à Alexandre cte de Kielmansegg, lt. pruss. au rég. d'uhl. no 9 *[Demmin.]*
d. Pr. *Gustave* - Rodolphe - Hans - Henri - Ferdinand, né à Hombourg 9 nov. 1894, enseigne au rég. d'uhl. no 9. *[Demmin.]*
e. Pssin *Gabrielle*-Sophie, née à Haseldorf 23 sept. 1897.
f. Pssin *Renate*-Éléonore, née à Haseldorf 19 janv. 1899.

3) † Pr. Auguste - Henri - Bernard, né 20 août 1822, † 16 oct. 1899, dir. des mines pruss. en retr.; m. à Kœsfeld 29 juill. 1857 à Emma psse de Salm-Horstmar, née 13 déc. 1828, † 19 mai 1892.
Enfants: (1) Pr. *Ferdinand* - Frédéric - Auguste - Othon - Henri - Charles-Édouard-Martin, né à Tarnowitz 16 avril 1858, cons. de gouv., capit. de landwehr en retr.; m. à Ahrensbourg 21 sept. 1897 à — *Elisa (Isa)* ctesse de Schimmelmann, née à Ahrensbourg 16 oct. 1862. *[Niederwalluf-s.-Rh.]*
Filles: a. Pssin *Erika*-Emma-Augustine-Caroline-Fanny-Frédérique-Sophie, née à Potsdam 24 sept. 1898.
b. Pssin *Karin-Élisabeth*-Marie-Renée-Marguerite, née à Potsdam 28 mai 1900.
(2) Pr. *Otfried*-Henri-Charles, né à Tarnowitz 5 juin 1860, major pruss. en retr. [Chât. de *Schönau* près Landeck.]
(3) Pssin *Frédérique*-Élisabeth-Augustine-Caroline-Marie-Jeanne-Emma, née à Halle 2 juin 1862. [Chât. de *Schönau* près Landeck.]

Carovigno*

(maison Messia de Prado), v. l'édition de 1913.

des Cars*

(maison de Pérusse).

Catholiques. — Paris, 43 rue de Bellechasse et chât. de Sourches par St-Symphorien, Sarthe. — Maison féodale du Limousin, dont le nom s'y rencontre dès 1027; la filiation remonte à Audouin de Pérusse, seigneur de St-Bonnet (Haute-Vienne) 1281; acquisition par héritage de la seigneurie des Cars (vendue 1792) vers 1300; érection de la seigneurie des Cars en comté 1578; admission aux honneurs de la Cour royale de France comme marquis 20 févr 1763; Pair de France 17 août 1815; Duc franç. (primog.) en mars 1816, titre éteint

des Cars; Duc 1822 (titre franç., primog.) et Pair de France 30 mai 1825. — V. les éditions de 1874, p. 109, et 1891, p. 285. — Les membres de cette maison portent le nom de famille: de Pérusse des Cars.

Louis-Albert-François-Philibert-Auguste de Pérusse, 4e *duc des Cars*, né à Paris 20 avril 1849, fils du 3e duc François, né 7 mars 1819, † 22 sept. 1891, et d'Élisabeth née de Bastard d'Estang, née 9 mars 1824, m. 18 juill. 1844, † 22 août 1886; ancien capit. d'inf. franç., cons. gén. de la Sarthe; m. à Paris 8 juill. 1873 à Marie-Thérèse des comtes Lafond, née à Paris 13 mai 1852, † à Paris 4 juin 1912.

Enfants: 1) *Marie*-Charlotte-Françoise, née à Paris 14 avril 1874; m. à Paris 19 nov. 1900 à Adrien vcte d'Espeuilles de Caulaincourt de Vicence. [*Paris*, 61 rue de Varenne.]

2) *François*-Marie-Edmond marquis des Cars, né à Paris 5 mai 1875; m. à Paris 1er déc. 1903 à — Marie-*Thérèse* veuve (. . . . ., † 4 mars 1900) Yrrarazaval, née Edwards, née à Santiago du Chili 22 déc. 1879. [*Paris*, 20 rue Greuze.]

Enfants: (1) *Marguerite*-Marie-Louise, née à Paris 15 sept. 1907.

(2) *Louis*-Charles-Marie, né à Paris 10 juill. 1909.

(3) *Guy*-Augustin-Marie-Jean, né à Paris 6 mai 1911.

3) *Augustine*-Pauline, née à Paris 12 août 1876. *[Paris.]*

4) *Amédée*-Jean-Désiré comte des Cars, né à Paris 13 janv. 1882. *[Paris.]*

Sœur.

Marie-Thérèse, née à Paris 15 oct. 1845; m. à Paris 27 mai 1868 à Henri mis de La Ferronnays, † 25 sept. 1907. [*St-Mars-la-Jaille* et *Paris*, 95 rue de l'Université.]

Frères du père

du mariage du gd-père, le 2e duc Amédée-François, né 30 sept. 1790, † 19 janv. 1868, avec Augustine-Frédérique-Joséphine du Bouchet de Sourches de Tourzel, née 10 oct. 1799, m. 25 juin 1817, † 10 oct. 1870.

1. † Amédée-Joseph comte des Cars, né 1er avril 1820, † 11 janv. 1899; m. à Paris 9 mai 1843 à Mathilde de Cossé-Brissac, née 18 janv. 1821, † 19 nov. 1898.

Filles: 1) *Hélène*-Aldegonde-Marie, née à Paris 7 août 1847; m. à Colembert 17 oct. 1870 à Henry Noailles Widdrington Standish. [*Paris*, 3 rue de Belloy.]

2) *Stéphanie*, née à Paris 21 janv. 1862; m. à Paris 8 janv. 1889 à Ludovic de Bertier, cte de Sauvigny. [*Sauvigny-les-Bois*, Yonne, et *Paris*, 3 place du Palais Bourbon.]

2. † Jean-Augustin vicomte des Cars, né 21 juin 1821, † 7 sept. 1860; m. à Naples 11 mai 1852 à Alexandrine ctesse de Lebzeltern, née 1er janv. 1827, † 1er nov. 1899.

Enfants: 1) *Charles*-Joseph, né à Paris 2 mars 1855, religieux. *[Paris.]*

2) Marie-*Thérèse*-Laurence, née à La Morosière 6 nov. 1857; m. à Paris 3 juill. 1877 à Charles vcte d'Anthenaise. [*Paris*, 24 Cours-la-Reine, et *La Jaillière*, Loire-inf.]

3) Marie-*Zénaïde*-Henriette, née à Naples 21 févr. 1859, carmélite. *[Bruxelles.]*

4) Marie-*Jeanne*-Isabelle-Mathilde-Radégonde, née à La Roche de Brand 14 nov. 1860; m. à Paris 6 juill. 1881 à Charles cte de Cossé-Brissac, † 15 juin 1899.

Cassano*

(maison Zunica).

Catholiques. — Rome, 121 Porta Pia; Lucera; Cassano-Murge, Alessano. — Maison originaire d'Espagne transplantée en Italie (Naples) avec Cristoval Zunica, † à la bataille de Pavie 1525, capit. de la cav. du roy. des Deux-Siciles. Nobles patriciens de Lucera . . . .; Duca di Castelli na par suite du mariage (1702) de Giovanni Batt. Zunica, né 1667, † 1749, avec Francesca d'Alessandro, fille et héritière de Giulio d'Alessandro duca di Castellina 12 juin 1770; Reconnaissance sicil. des titres de Principe di Cassano, duca di Alessano, par suite du mariage (1854) d'Antonio Zunica 5e duca di Castellina (v. ci-dessous) avec Luisa Riario-Sforza principessa di Cassano, duchessa di Alessano (v. ci-dessous) . . . . 30 avril 1858. — Pour la filiation et les armes, v. l'édition de 1910.

Orazio-Maria-Giuseppe-Emmanuele-Vincenzo Zunica, 2e *principe di Cassano*, 2e duca di Alessano, 6e duca di Castellina, nobile patrizio di Lucera, né à Naples 8 févr. 1855, fils d'Antonio, 5e duca di Castellina, né à Naples 1er avril 1830, † à Alessano 4 oct. 1902, et de Luisa Riario-Sforza pssa di Cassano, duchessa di Alessano, née à Gaëta 13 juill. 1833, m. à Naples 23 févr. 1854, † à Alessano 2 janv. 1904; m. à Paris 7 févr. 1877 à — *Henriette* Marie des comtes de Courte, née à Paris 9 oct. 1856.

Frère et sœurs,

1. *Emmanuele*-Maria, né à Naples 5 déc. 1857, ... *[Alessano.]*
2. *Maria* . . . ., née à Naples 20 janv. 1860; m. à Naples 21 nov. 1886 à Francesco Acquaviva d'Aragona dei duchi di Atri, † 3 mai 1894. *[Naples.]*
3. *Giulia*-Maria, née à Naples 6 août 1868; m. à Naples 30 janv. 1893 à Lucio Paternò-Caracciolo dei duchi di Roccaromana. *[Naples.]*

Castagneto*

(maison Caracciolo-Pisquizi), v. l'édition de 1913.

Castelcicala*

(maison Sallier de La Tour).

Catholiques. — Turin; Naples; Castelcicala près Nola, et Calvello près Potenza. — Famille originaire de la Savoie, établie en Piemont depuis 1793. Par suite du mariage de Giuseppe dei conti Sallier de La Tour (v. ci-dessous), avec Maria-Carolina dei marchesi Corio di Sacconago (v. ci-dessous), héritière des titres de la branche de Castelcicala de la maison de Ruffo (branche fondée par Paolo Ruffo, né à Naples 22 août 1617, second fils de Francesco 2e duca di Bagnara, éteinte en 1906 en la personne de Maria-Giustina Ruffo, principessa di Castelcicala, duchessa di Calvello, marchesa Corio di Sacconago, mère de la susdite Maria-Carolina Corio) autorisation ital. de porter les titres de sa femme, savoir: Principe di Castelcicala, duca di Calvello, Rome 20 oct. 1907. — Les fils portent le nom de Sallier de La Tour. — Pour les armes v. l'édition de 1913.

Giuseppe-Amedeo-Maria-Giovanni-Arturo-Lodovico dei conti Sallier de La Tour, *principe di Castelcicala*, duca di Calvello, né à Orio Canavese, Turin, 17 sept. 1860, fils de Carlo-Felice conte Sallier de La Tour, marchese di Cordon, né à Turin 9 mars 1824, † ibidem 13 févr. 1893, et de Marthe née vicomtesse Ruinard de Brimont, née à Paris 29 janv. 1831, † à Orio Canavese 15 févr. 1900; E. e. et M. pl. d'Italie à la Haye, chev. d'honn. de l'O. souv. de Malte; m. à Naples 25 juill. 1893 à — Maria-*Carolina*-Paolina-Giuseppina-Giustina dei marchesi Corio di Sacconago,

principessa di Castelcicala, duchessa di Calvello [confirmation ital. de ces titres, Rome 20 oct. 1907], née à Paris 1er oct. 1869, fille de Giuseppe marchese Corio di Sacconago, principe di Castelcicala, né à Milan 24 mars 1830, † à Naples 27 janv. 1887, et de Giustina Ruffo (v. ci-dessus), née à Naples 12 déc. 1839, † ibidem 6 mai 1906; D. de l'O. souv. de Malte.
Fils : 1) *Filiberto*-Vittorio-Carlo-Giuseppe, né à Rome 12 mai 1894.
2) *Paolo*-Giuseppe-Carlo-Domenico, né à Orio Canavese 24 août 1899.

Castries*

(branche ducale de la maison de La Croix, éteinte en ligne masculine).

Catholiques. — Paris. — La Maison de La Croix, originaire de Montpellier, acquit la baronnie de Castries (Hérault) 1495; Marquis 1645; Duc franç. (à brevet) 1784; Pair de France 4 juin 1814; Duc-pair 31 août 1817. — V. l'édition de 1891, p. 286, et 1895, p. 357.

† Edmond-Charles-Auguste de la Croix, duc de Castries, né 16 avril 1838, † 16 avril 1886; m. à Paris 23 mai 1864 à — *Iphigénie* baronne de Sina, née 1er juill. 1846 (remariée à Paris 15 oct. 1887 à Emmanuel vicomte d'Harcourt). [Chât. de *Castries*, Hérault, et *Paris*, 9 rue de Constantine.]

Caylus*

(maison de Rougé).

Catholiques. — Paris, 11 rue François Ier, et chât. de Ponancé, Maine-et-Loire. — Acquisition par héritage de la Grandesse d'Espagne de 1re cl. au titre de Duque de Caylus par suite du mariage du comte François-Pierre-Olivier de Rougé, né 26 janv. 1756, † 29 sept. 1816, avec Marie-Joséphe-Vincente Robert de Lignerac de Caylus, née 3 déc. 1760, m. 13 avril 1779, † 20 mars 1837, sœur de l'avant-dernier duc de Caylus de la maison de Robert de Lignerac, pair de France hér. et Grand d'Espagne (en vertu de la cédule royale du 16 sept. 1893). — V. l'édition de 1906, p. 313.

Arthur-Marie-Paul-Augustin comte de Rougé, *duque de Caylus*, né à Paris 8 sept. 1844, fils du cte Adolphe, né 28 déc. 1808, † 16 juill. 1871 et de Marie de St-Georges de Verac, née à Paris 27 févr. 1811, † à Paris 18 mars 1886; succ. à son oncle Joseph-François Robert de Lignerac duc de Caylus, † à Cannes 11 févr. 1905; bailli gd-croix de l'O. souv. de Malte; m. à Paris 14 juin 1888 à — *Agnès*-Joséphine-Marie veuve en 1ères noces du vcte (Odet † 30 janv. 1881) de Montault, née de Rohan-Chabot, née à Paris 7 juin 1854.

Fille : Marie-*Antoinette*-Joséphine-Jeanne-Louise de Rougé, née à Paris 12 mars 1890; m. à Paris 7 juill. 1910 à Jean comte de Nettancourt-Vaubécourt.

Centurione*

(maison Scotto), v. l'édition de 1913.

Cerami*

(maison Rosso).

Catholiques. — Catane, Sicile. — Maison originaire de Normandie, qui fait remonter son origine à Ugone Rosso („le Roux"), fils de Guillaume comte de Hauteville. Barone di Sperlinga 1132; Conte di Aidone 29 juin 1350 (pour Enrico Rosso); Conte di Sciafani 1453

(pour Antonio Rosso); Conte di Caltavaturo 1477 (pour Beatrice Rosso); Principe di Cerami (primog.) 10 mai et 5 sept. 1662 (pour Francesco Rosso par Philippe IV); Barone della Torre e Mendola . . . .; Signore di Ganno, Pietrarossa e Fontana del Conte 1735. — Armes: v. l'édition de 1901, p. 299. — Les membres de cette maison portent le nom de famille; Rosso.

Giovanni - Battista Rosso Alvarez Calderon, *principe di Cerami*, barone di Torre e Mendola, signore di Ganno, Pietrarossa e Fontana, né à Paris 28 mai 1873, fils du principe Domenico, né à Catane 23 juill 1846, † à Catane 11 avril 1905; succ. à son père; m. à Thionville 29 juin 1904 à — Charlotte Thérèse Heckmann, née à Berlin 27 avril 1880, DdP. de la reine d'Italie.

Fils: *Domenico* Ruggero, né à Taormina 18 mars 1907.

Sœur.

Agostina, née à Florence 14 nov. 1879; m. à Catane 27 janv. 1900 à Roberto barone Ricciardi. *[Naples.]*

Mère.

Pssa douair. *Isabella* di Cerami née Alvarez des marqueses de Casa Calderon, née à Lima 16 janv. 1855, m. à Paris 27 juill. 1872, DdP. de la reine mère d'Italie. *[Catane.]*

Frère du père

du mariage du gd-père, le principe Giovanni, né à Catane 6 nov. 1814, † à Catane 29 juin 1899 avec Rosana née Paternò Castello des marchesi di Sangiuliano, née à Catane 2 juill. 1820, m. à Catane 8 juill 1839, † à Catane 25 nov. 1903.

Antonio Rosso, barone di Cerami, né à Catane 15 mars 1854, CG. de Pérou à Catane, chev. de l'O. de Malte etc.; m. à Paris 29 déc. 1883 à — *Elvira* Mercedes Oyague, née à Lima, Pérou, 22 sept. 1858. *[Catane.]*

Enfants: 1) *Giovanni*, né à Paris 5 févr. 1885.
2) *Rosita*, née à Catane 9 févr. 1889.
3) *Maria* Mercedes, née à Catane 11 mai 1890.
4) Maria *Luisa*, née à Catane 1er juill. 1891.
5) *Giuseppe* Vinzenzo, né à Catane 19 oct. 1894.
6) Maria *Isabella*, née à Catane 23 juill. 1896.
7) *Anna* Maria, née à Catane 5 déc. 1899.

Frère du bisaïeul

du mariage du trisaïeul, le principe Giovanni, né à Catane 10 mars 1771, † à Catane 24 déc. 1803, avec Grazia Asmundi des principi di Gisira, née à Catane . . . ., m. . . . ., † . . . .

† Antonio, né à Catane 20 juill. 1803, † à Catane 12 sept. 1843; m. à Catane 27 déc. 1827 à Battistina Tedeschi des barons Villalegra, née à Catane . . . . 1801, † 30 avril 1869.

Fils: 1) *Giovanni*, né à Catane 30 juin 1829; m. à Catane 14 avril 1867 à Emanuela Grimaldi des barons di Serravalle, née à Catane 16 oct. 1833, † à Catane 26 janv. 1903. *[Catane.]*

Enfants: (1) *Antonio*, né à Catane 2 sept. 1869. *[Catane.]*
(2) *Giovanna-Battista*, née à Catane 2 août 1872. *[Catane.]*
(3) *Anna*-Maria, née à Catane 18 août 1874. *[Catane.]*

2) *Francesco*, né à Catane 10 mars 1833. *[Catane.]*

Chalais*

(maison de Galard de Béarn), v. l'édition de 1913.

Chigi-Albani.

Catholiques. — Rome, 371 via del Corso Umberto I. — Famille patricienne de Sienne, qui rattache son origine aux sign. di Macereto, conti d'Ardenghesco, et dont la filiation authentique remonte à 1200; Conti di Suèra vers 1400; complètement des armes (Rovere) vers 1510; patriciens de Rome par collation de Fabio Chigi (depuis 1655 pape Alexandre VII); Principe romano di Farnese (prov. de Rome) 1658; Reichsfürst (Prince du Saint Empire), Presbourg 24 oct. 1659; Principe di Campagno 1661; Duca di Ariccia, duca di Formello 1662; Maréchal de la Ste Église et garde du Conclave 1712; acquisition par héritage des fidéicommis de la maison Albani et jonction du nom et des armes des Albani par suite du mariage (27 févr. 1735) d'Agostino prince Chigi, né 4 avril 1710, † 29 déc. 1769, avec Giulia, née 5 janv. 1719, † 1786, tante du dernier prince Albani († 1852) 3 déc. 1834; cf. l'article „Montignano". — La maison Albani, famille patricienne d'Urbino, où elle aurait, dit-on, immigré d'Albanie au 15e siècle, reçut le patriciat de Venise par collation de Giovan-Francesco degli Albani (depuis 1700 pape Clément XI); Reichsfürst (Prince du Saint Empire), Vienne 18 mars 1710; Principe di Soriano 14 mai 1721. — V. les éditions de 1860, p. 108, et 1891, p. 287. — Les cadets portent le titre de princes et princesses Chigi.

Mario 7e *Reichsfürst (prince du Saint Empire) Chigi-Albani*, né à Rome 1er nov. 1832, fils du 6e pr. Sigismondo, né 24 août 1798, † 10 mai 1877, et de Léopoldina née Doria-Pamphilj, née 3 déc. 1811, m. 2 juin 1829, † 22 mars 1843; maréchal de la Ste-Église Romaine et garde du Conclave, patricien de Sienne et de Rome, bailli hon. et gd-croix de l'O. souv. de Malte etc.; m. à Sayn 1er sept. 1857 à — *Antoinette* psse de Sayn-Wittgenstein-Berlebourg, Alt. Sérén., née 12 mars 1839, D. de la Cr. d'honn. de l'O. souv. de Malte.

Enfants: 1) Pr. *Ludovico*, né à Ariccia 10 juill. 1866; m. à Rome 5 juin 1893 à Anna Aldobrandini des principi di Sarsina, née 8 déc. 1874, † 17 sept. 1898. *[Rome.]*

Enfants: (1) Pr. *Sigismondo* Pietro, né à Rome 12 déc. 1894.

(2) Psse *Laura*-Maria-Caterina, née à Rome 30 avril 1898.

2) Psse *Eleonora*, née à Rome 29. oct. 1871; m. à Rome 10 janv. 1894 à Enrico marchese Incisa della Rocchetta. *[Rocchetta Tanaro.]*

3) Pr. *Francesco*, né à Rome 4 avril 1881. *[Rome.]*

Clary-et-Aldringen.*

Catholiques. — Teplitz en Bohême, Vienne, 9 Herrengasse, et Venise, palais Clary. — Bernardo Clario de Florence reçut l'indigénat bohémien, Prague 3 juill. 1363; la filiation remonte à David chevalier de Clario, 1543; incolat dans la chevalerie de Bohême, Prague 23 juin 1563; acquisition de Dobriczan (distr. de Saaz) vers 1622; titre de Baron en Bohême et aux États héréditaires autr. 16 oct. 1627; Baron du Saint Empire, Vienne 23 mars 1641; confirmation du titre de baron 26 juin 1664; Comte bohémien, acquisition par héritage de la seigneurie de Teplitz et jonction du nom et des armes des Aldringen par suite du mariage de Jérôme baron de Clari, † 1671, avec Anna-Maria, veuve de Müller, sœur du comte unique d'Aldringen et du Saint Empire (Jean Altringer, né à Luxembourg . . . ., feldmaréchal-général au service de l'Autriche, baron du Saint Empire 17 déc. 1627, comte du Saint Empire 10 mars 1632, † 12 juill. 1634), 23 janv. 1666; Comte de Clary-et-Aldringen et du Saint Empire, Pardubitz 16 juin 1680; titre de Prince (primog.) aux États héréditaires autr. avec la qualification de „Hochgeboren", Vienne 27 janv. 1767; Prince du Saint Empire (primog.), Vienne 2 févr. 1767; membre hér. de la Chambre des seigneurs d'Autriche 18 avril 1861; coll. autr. de la qualification de „Durchlaucht" Ischl 20 juill. 1905. Possessions: le fidéicommis de Teplitz avec Graupen, fondé en 1749. — V. les éditions de 1836, p. 82, 1848, p. 102, et 1849, p. 102.

Marie-*Carlos*-Richard 5e *Fürst Clary-et-Aldringen*, Alt. Sérén., né à Vienne 3 avril 1844, fils du 4e pr. *Edmond*-Maurice, né 3 févr. 1813, † 21 juin 1894, et d'Élisabeth-Alexandra née ctesse de Ficquelmont, née 10 nov. 1825, m.

5 déc. 1841, † 14 févr. 1878; sgr du fïdéicommiss. et mbre hér. de la Chre des sgrs d'Autriche, propr. de Binsdorf en B. chamb. imp. et roy., cons. privé, major de la landwehr du 2e rég d'uhl. autr.; m. à Antonin 5 juin 1873 à — *Félicie* psse Radziwiłł, née 25 févr. 1849, DdP. et DCr.

Enfants: 1) Gräfin *Marie* - Léontine-Élisabeth-Félicie, née à Teplitz 19 sept. 1874. *[Vienne, Teplitz* et *Venise.]*

2) Graf *Jean* - Baptiste - Marie - Edmond - Alexandre - Laurent, né à Teplitz 11 août 1878, Dr. en droit, lt. autr. en retr. (en curatelle); m. à Vienne 12 sept. 1911 à — *Eugénie*-Marie-Felicité-Mathilde-Léopoldine Hospodář, née à Smichow 4 oct. 1882. [Chât. de *Mittersill*, Salzbourg.]

Frères et sœur.

1. Gräfin *Edmée* - Caroline - Louise - Dorothée - Thérèse-Marie, née à Vienne 13 oct. 1842, DCr., D. de la Cr. d'honn. de l'O. souv. de Malte; m. à Venise 26 août 1867 à Carlo Nicolis conte di Robilant-et-Cereaglio, LtG. ital., ancien amb., † 17 oct. 1888. *[Turin.]*
2. Graf *Sigefroi*-François-Jean-Charles, né à Teplitz 14 oct. 1848, cons. int. et chamb., E. e. et M. pl. d'Autriche auprès de la cour du roi des Belges; m. à Vienne 12 févr. 1885 à — *Thérèse* ctesse Kinsky des princes Kinsky, née 10 déc. 1867, DdP. autr. et DCr. *[Bruxelles.]*

   Enfants: 1) Gräfin *Élisabeth*-*Alexandrine*, née à Munich 14 déc. 1885; m. à Bruxelles 14 juill. 1904 à Henri cte Baillet de Latour. [Chât. de *Donck* et Bruxelles.]

   2) Graf *Alphonse*-Marie, né à Dresde 12 mars 1887, Dr. en droit, chamb. imp. et roy., lt. autr. de rés. du 2e rég. d'uhl. *[Bruxelles.]*

   3) Gräfin *Sophie*-Marie, née à Adlerkostelez 2 sept. 1891.
3. Graf *Manfred*-Alexandre-Robert-Jean-Adalbert, né à Vienne 30 mai 1852, Dr. en droit hon. de l'univ. de Gratz, chamb. et cons. privé, ancien ministre, gouverneur du duché de Styrie; m. à Vienne 26 avril 1884 à — *Françoise* ctesse Pejácsevich de Veröcze, née à Retfalu, Esclavonie, 5 juin 1859, DdP. autr. et DCr. *[Gratz.]*

   Enfants: 1) Graf *Edmond* - Marie - Ladislas-Alexandre-Athanase-Pie, né à Vienne 2 mai 1885, rédacteur de gouv.; m. à Gratz 27 févr. 1911 à — *Marguerita* - Marie - Angélique - Alberte ctesse de Lodron - Laterano et Castelromano, née à Himmelberg 26 août 1889. *[Pola.]*

   Enfants: (1) Gräfin Marie-Marguerite-Edmée, née à Trieste 11 nov. 1911.

   (2) Graf *Ladislas*-Marie-Edmond-Manfred-Albert, né à Trieste 31 oct. 1912.

   (3) Graf Manfred-Marie-Edmond-François-Albert né à Pola 12 sept. 1913.

   2) Gräfin *Marie*-Caroline-Célestine-Félicie, née à Kütteldorf 19 mai 1886.

   3) Gräfin *Dorothée*, née à Vienne 30 oct. 1892.

Clermont-Tonnerre.*

Catholiques. — Ancy-le-Franc (Yonne), Glisolles (Eure) et Paris, 74 rue Lauriston. — Maison féodale du Dauphiné, qui rattache son origine à Sibaud sire de Clermont-en-Viennois (Isère) 1080; connétable et grand-maître héréditaire du Dauphiné et donation de la vicomté de Clermont-en-Trièves 30 juin 1340; acquisition par héritage du comté de Tonnerre (Yonne; revendu en 1684) 1496; érection de la baronnie de Clermont-en-Viennois en comté 1547; Duc franç. de Clermont-Tonnerre et Pair de France 1572 et 1775; Principe romano (primog.) 1823 (pour Gaspard-Paulin); Pair de France 4 juin 1814, 17 août 1815 et 31 août 1817; Duc-pair hér. 31 août 1817. — V. l'édition de 1891, p. 291. — Les membres de cette maison portent le nom de famille: de Clermont-Tonnerre.

Aimé-François-*Philibert* 8e *duc de Clermont Tonnerre*, né à Glisolles 29 janv. 1871; fils du 7e duc Roger, né à Paris 17 déc. 1842, † à Paris 30 juin 1910; m. à Paris 3 juin 1896 à — Antonia-Corisande-*Élisabeth* de Gramont, née 23 avril 1875.

Filles: 1) Antoinette-*Béatrix*, née à Paris 5 sept. 1897.
2) Isabelle-Gabrielle-*Diane*, née à Paris 16 juin 1902.

Sœur.

Marie-Renée-*Françoise*, née à Paris 5 mai 1885; m. à Paris 6 oct. 1908 à Félix cte de Merode.

Mère.

Dsse douair. de Clermont-Tonnerre Françoise-*Béatrix* de Moustier, née au chât. de Bournel à Rougemont-le-Château, Doubs, 5 déc. 1847, m. à Paris 5 août 1868. [Chât. de *Serrigny*, Côte d'Or, et *Paris*, 241 Boulv St-Germain.]

Sœur du père

du 1er mariage du gd-père, le 6e duc Gaspard-Louis-Aimé, né 15 mars 1812, † 19 juill. 1889, avec Cécile née de Clermont-Montoison, née 9 nov. 1814, m. 14 oct. 1834, † 5 déc. 1847.

Anne-Marie-*Mélanie*, née à Paris 13 janv. 1847; m. à Paris 28 avril 1870 à *Amédée* mis de Lur-Saluces, † 2 oct. 1894. [*Paris*, 33 rue de l'Université, et chât. d'*Uza*, Landes.]

Frères du grand-père

du mariage du bisaïeul, le 5e duc Gaspard, né 27 nov. 1779, † 8 janv. 1865, avec Charlotte Mélanie veuve ctesse (Hippolyte, † 25 oct. 1809) de Carvoisin-d'Achy, né de Carvoisinmise d'Achy, née 17 nov. 1791, † 22 oct. 1874.

1. † Gaspard vicomte de Clermont-Tonnerre, né 27 oct. 1816, † 11 juin 1849; m. 28 juin 1845 à Sophie de Guignard de Saint-Priest, née . . . . 1824, † 22 juin 1883.
   Fille: *Isabelle*-Charlotte-Sophie, née à Glisolles 6 mars 1849; m. à Paris 16 juin 1873 à *Henri* cte d'Ursel, † 9 sept. 1875.
2. † Aynard cte de Clermont-Tonnerre, né 2 sept. 1827, † 14 janv. 1884; m. à Ancy-le-Franc 12 août 1856 à — Victoire-Marie-Louise-Gabrielle de la Tour du Pin-Chambly de la Charce, née à Radepont 27 juin 1836. [*Paris*, 7 avenue de Villars.]
   Enfants: 1) Aimé-*Charles-Henri* cte de Clermont-Tonnerre, *princeps romanus* [par bref pontifical du 1er août 1911], né à Paris 6 juin 1857, col. brev. d'état-maj. comm. le 18e rég. de chass. à chev.; m. à Paris 14 avril 1883 à — Marie-Louise-Henriette-*Gabrielle* de Cossé Brissac, née à Paris 11 avril 1857. [Chât. d'*Achy*, Oise; *Paris*, 45 rue de Varennes, et *Lunéville*.]
   Enfants: (1) Marie-Joseph-Victor-Ferdinand-*Aynard*, né à Mourmelon 22 mars 1884, sous-lt. de rés. du 10e rég. de cuirass. [*Paris*, 45 rue de Varrennes.]
   (2) Marie-Joseph-Charles-Aimé-*Jean*, né à Mourmelon 16 juin 1885, lt. au 3e rég. de chass. d'Afrique. [*Constantine.*]
   (3) Marie-Cécile-Christiane-Josette-*Catherine*, née à Saumur (Maine-et-Loire) 21 nov. 1886.
   2) Louise-Eugénie-Marie-*Gabrielle*, née à Fontainebleau 13 juill. 1860; m. à Achy (Oise) 10 oct. 1883 à Humbert mis de la Tour du Pin-Gouvernet. [Chât. de *Bezonville*, Loiret.]
   3) *Henriette*-Marie-Joséphine-Jeanne, née à Paris 9 juin 1866. [*Paris.*]
   4) *Pierre*-Louis-Marie, né à Paris 17 août 1870. [*Paris*, 7 av. de Villars.]

Frère du trisaïeul

du 1er mariage du quatrième aïeul, le duc Gaspard, né 16 août 1688, † 19 mars 1781, avec Antoinette Potier de Novion, née 18. nov. 1685, m. 10 avril 1714, † 29 août 1754.

† François-Joseph mis de Clermont-Tonnerre, né 11 janv. 1726, † 1er mai 1809; m. en secondes noces à . . . . . à Marie-Louise de Guilloteau de Montusson, née . . . . 1758, † 20 nov. 1845.

Fils: † Aurore-André comte, depuis marquis de Clermont-Tonnerre, né

14 janv. 1799, † 21 janv. 1878; m. à Victoire Guyot, née 20 janv. 1827, † 3 sept. 1859.

Enfants: 1) *Marie-Louise*-Blanche, née au chât. de Verneuil 31 oct. 1856; m. à St-Mihiel 27 nov. 1878; m. à Raoul cte Chandon de Briailles. [*Paris*, 12 rue François Ier.]

2) Marie-André-*Gaspard*-Élie, mis Gaspard de Clermont-Tonnerre, né au chât. de Verneuil 25 déc. 1857, capit. de rés. du 3e rég. de zouaves; m. à Boucq 1er mars 1889 à Henriette Piat de Braux des barons Piat de Braux, née 12 août 1862, † 24 déc. 1896. [*Paris*, 12 rue François Ier.]

Fille: *Marie-Louise*, née à Boucq 30 mars 1894.

Collalto.*

Catholiques. — Vienne, 21 Rathausstrasse, et 33 Armbrustergasse; Pirnitz et Ungarschitz en Moravie. — Maison d'origine lombarde qui rattache sa filiation à Ramboldo Ier in curte lovadina près de Trévise, 930; Comtes de Trévise vers l'an 1000; marchese d'Ancône 1304; patricien de Venise 1306; Reichsgraf (Comte du Saint Empire) 1610 (titre éteint); acquisition de la seigneurie de Pirnitz en Moravie 2 avril 1623; fondation du fidéicommis de Pirnitz-Tscherna-Deutsch-Rudoletz 5 juin 1628; incolat de Bohême, Vienne 9 juin 1707 et 10 mars 1781; le titre de Reichsgraf étendu à toute la maison, Vienne 4 mars 1730; titre autr. de Graf von Collalto, 6 mars 1781; Fürst von (Prince de) Collalto (titre autr.; primog.) avec la qualification de „Hochgeboren" Vienne 22 nov. 1822; mbre hér. de la Chre des sgrs d'Autriche 18 avril 1861; collation autr. de la qualification de „Durchlaucht" Ischl 20 juill. 1905 (décret ministériel du 24 avril 1906). — V. les éditions de 1836, p. 83; 1848, p. 103; 1849, p. 103, et 1891, p. 293. — Les cadets portent le titre de Graf ou Gräfin von Collalto.

Emmanuel-Joseph-Antoine, 4e *Fürst von Collalto*, Alt. Sérén., né à Ungarschitz 24 déc. 1854, fils du 3e prince Édouard, né à Vienne 17 oct. 1810, † 24 mars 1862, et de Caroline, née ctesse Apponyi, née 18 juill. 1814, m. à Vienne 6 nov. 1834, † à Heiligenstadt près Vienne 23 juin 1886; mbre hér. de la Chre des sgrs d'Autriche, chev. d'hon. de l'O. souv. de Malte.

Sœur.

Gräfin *Julie*-Caroline-Thérèse, née à Ungarschitz 5 mars 1838, DCr.; m. à Vienne 8 avril 1861 à Édouard cte de Walderdorff, † 7 oct. 1887. [Chât. de *Klafterbrunn* près Lilienfeld, Basse-Autriche.]

Frère du père

du mariage du gd-père, le 2e prince Antoine, né 6 mars 1784, † 23 nov. 1854, avec Caroline ctesse Apponyi, née 31 août 1790, m. 7 janv. 1810, † à Vienne 20 avril 1872.

† Graf Alphonse, né 19 juill. 1814, † 28 juin 1890; m. 10 mai 1840 à Ida ctesse Colloredo-Mansfeld, née 13 févr. 1816, † 5 juin 1857.

Enfants: 1) Gräfin *Marguerite*-Julienne, née à Pirnitz 29 mai 1841, DCr.; m. à Staatz 1er juill. 1860 à Ferdinand cte Piatti, † à Vienne 26 févr. 1908. [*Loosdorf*, Basse-Autriche, et *Vienne*, 13 Am Hof.]

2) † Graf Octavien-Antoine-Salvator, né à Pirnitz 5 mai 1842, † au chât. de San Salvatore 28 mai 1912; m. à Lich 31 janv. 1865 à Anne psse de Solms-Hohensolms-Lich, Alt. Sérén., née 2 juin 1844, † à Gratz 7 mai 1904.

Enfants: (1) Gräfin *Marie-Thérèse*-Ida-Caroline-Cécile-Julienne, née à Vienne 22 déc. 1866. [*Gratz.*]

(2) Graf *Rambald*-Alphonse-Ferdinand-Louis-Hermann, né à Lich 10 févr. 1868, propr. des châteaux de Collalto et de San Salvatore, prov. de Trévise, chamb. imp. et roy., lt. dans la rés. du 2e rég. de drag.; m. à Vienne 9 oct. 1892 à — *Gabrielle* ctesse d'Abensperg-et-Traun, née à Petronell 25 avril 1873, DdP. et DCr. [Chât. de *San Salvatore*.]

(3) Graf *Manfred*-Édouard, né à San Salvatore 18 janv. 1870, propr. de Staatz, Basse-Autriche; m. à Büdingen 9 mai 1901 à — Thècle pesse d'Ysembourg et Büdingen, Alt. Sérén., née 16 oct. 1878. *[Staatz.]*
Enfants: a. Gräfin *Giselda* - Anne - Berthe - Gabrielle - Marie - Hedwige-Élisabeth-Emma-Mathilde-Julienne, née à Teschendorf 21 sept. 1902.
b. Gräfin *Anne* - Gabrielle - Thérèse - Berthe - Irmgard - Emma - Marie-Mathilde-Agnès-Luitgarde-Julienne, née à Teschendorf 7 mai 1904.
c. Gräfin Polixène - Thérèse - Berthe - Hélène - Marie-Adélaïde - Emma-Gisèle-Julienne, née à Teschendorf 16 oct. 1905.
d. Graf *Octavien* - Brunon Rambald-Wolfgang-Cunon-Rodolphe-Eilert, né à Teschendorf 12 oct. 1906.
e. Graf *Rambald*-Henri-Louis, né à Teschendorf 27 juill. 1908.
(4) Gräfin *Mathilde*-Léopolde-Agnès-Juliane, née à San Salvatore 28 janv. 1873, DCr.; m. à Gratz 27 févr. 1897 à Henri cte de Fünfkirchen, chamb. imp. et roy., major au 15e rég. de drag. [*Wasserburg*, Basse-Autriche.]

Colonna.

Catholiques. — Famille patricienne de Rome, dont la filiation suivie est établie depuis Pietro de Columna (château fort près de Rome, détruit 1296) 1100; Giovanni III, arrière-petit-fils du susdit Pietro, eut trois fils, dont Sciarra Colonna reçut le titre (français?) de marquis 1289 avec complément des armes (couronne d'or) 17 janv. 1328; les deux autres fils de Giovanni III furent auteurs des deux lignes mentionnées ci-dessous. — V. les éditions de 1836, p. 87; 1848, p. 106, et 1846, p. 105.

I. Ligne: Colonna di Paliano.

Auteur: Agapito Colonna, né vers 1250, † vers 1300; patricien de Naples par collation d'Othon Colonna (depuis 1417 pape Martin V); grand-connétable héréditaire du royaume de Naples; Duca di Paliano (prov. de Rome) 1520; Principe di Paliano 1569. — Les membres de cette maison portent le nom de famille: Colonna.

1re Branche: Principi Colonna.*

Rome, palais Colonna, 66 piazza S. S. Apostoli. — Auteur: Marco Antonio II, fils d'Ascanio et de Jeanne d'Aragon; Principe assistente hér. au trône pontifical 1710; grand d'Espagne de 1re cl. 17 juin 1739; Principe d'Avella (1607) et Duca di Tursi (1594) par héritage de la maison Doria-Tursi 24 nov. 1749.

Fabrizio principe Colonna, 13e principe et 13e duca di Paliano, 12e duca di Marino, 12e principe di Sonnino, 3e principe d'Avella, 4e duca di Tursi, signore di Genazzano etc., prince assistant au trône pontifical, né à Rome 28 mars 1848, fils du 11e pr. Giovanni, né 27 janv. 1820, † 12 mars 1894, et d'Isabelle née Alvarez de Toledo, des marqueses de Villafranca, née 7 juill. 1823, † 9 août 1867; succ. à son frère Marco-Antonio (v. ci-dessous); sénateur du royaume d'Italie, lt.-col. de cav. de rés. ital.; m. à Rome 20 mai 1878 à — *Olimpia* Doria-Pamphilj-Landi des princes de Torriglia, née 21 oct. 1854. *[Rome.]*
Enfants: 1) *Marco-Antonio, principe e duca di Paliano*, né à Rome 25 juill. 1881; m. à Rome 8 juill. 1909 à — *Isabelle*-Hélène Sursock, née à Beyrouth 16 déc. 1889. *[Rome.]*
Fille: *Sveva*-Vittoria, née à Rome 6 déc. 1910.
2) *Ascanio*, né à Naples 8 août 1883, secr. de lég. à l'amb. d'Italie à Londres.
3) *Marozia*, née à Rome 13 mars 1885; m. à Rome 24 oct. 1909 à Federico dei marchesi Negrotto-Cambiaso, lt. de vaiss. dans la marine roy. ital. *[Gênes.]*
4) *Margherita*, née à Rome 5 juin 1890.

Frères et sœurs.

1. † Marco-Antonio principe Colonna, 12e principe et duca di Paliano, etc., né à Naples 8 avril 1844, † à Rome 29 janv, 1912; m. à Rome 8 mai 1875 à — *Teresa* Caracciolo, duchessa di S. Teodoro, di S. Arpino e di Casal di Principe, di Parete, marchesa di Villamaina e Capriglia, née à Naples 5 nov. 1855. *[Rome.]*
   Filles: 1) *Isabella*, née à Rome 12 févr. 1879; m. à Rome 8 janv. 1900 à Angelo dei marchesi Chigi-Zondadari. *[Sienne.]*
   2) *Vittoria*, née à Londres 29 nov. 1880, DdP.; m. à Rome 20 juin 1901 à Leone Caetani principe di Teano. *[Rome.]*
2. *Vittoria*, née à Naples 10 avril 1846, D. de la Cour de la reine-mère d'Italie; m. à Naples 30 nov. 1867 à Francesco Sforza Cesarini, duca di Segni, † 13 juin 1899. *[Rome.]*
3. Bianca, née à Naples 19 mars 1850, † ibidem 14 mai 1913; m. à Naples 21 sept. 1874 à Giovanni Andrea de Sangro, principe di Fondi, † 19 oct. 1890.
4. *Livia*, née à Naples 1er nov. 1855; m. à Naples 8 sept. 1875 à Ferdinando Alvarez de Toledo, conte di Caltabellota. *[Naples.]*
5. *Prospero, principe di Sonnino*, duca di Rignano e di Calcata [autorisation ital. de porter ces deux derniers titres maritali nomine, Rome 26 août 1909], né à Naples 18 juill. 1858, sénateur du royaume, major de cav. de rés. ital.; m. à Rome 26 nov. 1884 à — *Maria* Massimo duchessa di Rignano e di Calcata, née 30 juill. 1859, DdP. de la reine d'Italie, D. de la Cr. d'honn. de l'O. souv. de Malte. [*Rome*, Villa Massimo, Via S. Basilio.]
   Fils: 1) *Mario*, né à Rome 28 févr. 1886.
   2) *Piero*, né à Rome 23 mai 1891.
   3) *Fabrizio*, né à Rome 12 oct. 1893.

Frère du père

du mariage du gd-père, le principe Aspreno Colonna Doria, né 10 sept. 1787, † 3 févr. 1847, avec Maria-Giovanna Cattaneo des principi di San Nicandro, née 2 nov. 1790, m. 20 mars 1819, † 15 févr. 1876.

† Edoardo, 3e principe di Summonte, né à Naples 2 juill. 1833, † à Naples 2 oct. 1904; m. à Naples 29 avril 1863 à Maria Serra des duchi di Cardinale, née à Naples 1er mai 1844, † à Naples 24 juill. 1905.

Enfants: 1) *Luciano*, 4e *principe di Summonte*, né à Naples 30 juin 1865, It. de cav. de rés. ital.; m. à Villa Montalto (Frascati) 12 sept. 1895 à — Adele Borghèse, née 26 nov 1874. *[S. Pietro Piano di Sorrente.]*

2) *Giovanna*, née à Naples 11 mai 1867; m. à Naples 30 avril 1896 à Guglielmo marchese Imperiali des principi di Francavilla, amb. d'Italie à Londres.

3) *Anna*, née à Naples 26 juill. 1868; m. à Naples 12 déc. 1889 à Ferdinando marchese Nunziante di San Ferdinando. *[Naples.]*

4) *Stefano*, né à Naples 22 févr. 1870; m. à Naples 16 févr. 1896 à — *Maria* Cianciulli, née à Naples 27 mai 1875. *[Naples.]*
   Enfants: (1) *Maria*, née à Naples 21 janv. 1897.
   (2) *Lucia*, née à Naples 17 août 1899.
   (3) *Carlo*, } nés à Naples 25 mai 1901.
   (4) *Giovanna*, }
   (5) *Oddone*, } nés à Naples 24 mars 1903.
   (6) *Piero*, }
   (7) *Guido*, né à Naples 16 avril 1908.

5) *Maria*, née à Piano di Sorrento 25 août 1871; m. à S. Pietro (Piano di Sorrento) 15 août 1904 à Vincenzo Carafa principe di Roccella. *[Naples.]*

6) *Teresa*, née à Naples 9 avril 1876; m. à S. Pietro (Piano di Sorrento) 16 oct. 1902 à Francesco Capece Galeota des duchi della Regina. *[Naples.]*

2e Branche : Principi Stigliano.*

Naples, Villa Colonna, 43 via Amedeo (Chiaia). — Auteur: Marcantonio, † 1659, m. à Isabella Gioeni di Cardona, fille et héritière de Lorenzo principe di Castiglione (Sicile); Principe di Sonnino e di Galatro 1688; Principe (primog.) di Stigliano (prov. de Potenza) e d'Aliano, marchese di Castelnuovo 1716; Grand d'Espagne de 1re cl. 6 févr. 1764. Substitution d'Andrea Colonna, né 1748, † 1820, comme 3e principe di Stigliano 1796. — V. l'édition de 1855, p. 159.

Ferdinando - Marcantonio - Giuliano Colonna, 8e *principe di Stigliano e d'Aliano*, principe di Galatro, marchese di Castelnuovo, barone di Alianello, di S. Arcangelo, di Roccanova, di Melito e di Giugliano, patricien de Rome, Venise et Naples, né à Naples 12 avril 1858, fils d'Andrea Colonna, né 26 févr. 1820, † 28 juill. 1872, et de Celeste née Isidoro, née 5 sept. 1827, m. 20 juill. 1854, † 24 mai 1870; succ. à son oncle Gioacchino (v. ci-dessous), lt. de cav. de rés. ital.; m. à Paris 11 févr. 1885 à — *Evelyne* - Julia Bryant, née à Downieville, Calif., États-Unis d'Amérique, 12 nov. 1861. [*Santa Margherita Ligure* près Gênes.]

Enfants: 1) *Andrea* - Marcantonio - Ferdinando, né à Paris 14 déc. 1885. *[Sta Margherita Ligure.]*

2) *Bianca*-Amalia Celeste, née à Paris 27 mars 1887; m. à Paris 27 déc. 1905 à Jules Achard cte de Bonvouloir. *[Paris.]*

3) *Marcantonio*, né à Paris 29 sept. 1889. *[Sta Margherita Ligure.]*

Sœur.

Amalia-Adelaide-Cecilia, née à Barrizzo près Capaccio, prov. de Salerne, 21 mars 1860; m. à Naples 24 févr. 1892 à Leopoldo Torlonia duca di Poli e di Guadagnolo. *[Rome.]*

Frère consanguin du père

du premier mariage du gd-père le principe Ferdinando né 16 juin 1785, † 12 oct. 1834, avec Giovanna Doria, des principi d'Angri, née 7 févr. 1790, m. 20 nov. 1806, † 31 août 1817.

† Gioacchino, 7e principe di Stigliano e d'Aliano etc., né 25 juill. 1809, † 7 mars 1900; sénateur du royaume d'Italie comm. gén. de la guardia nazionale de Naples, préfet du palais royal de Caserta; m.: 1° à Naples 2 juin 1842 à Amalia Acquaviva d'Aragona des duchi d'Atri, conti di Conversano, née 12 août 1811, † 19 juill. 1860; 2° à Naples 26 mars 1873 à — *Cecilia* Colonna des principi di Stigliano, née 1er août 1836 (v. ci-dessous).

Frères du grand-père,

du mariage du bisaïeul, le pr. Andrea, né 21 nov. 1748, † 9 juill. 1820, avec Cecilia Ruffo des principi della Motta San Giovanni, duchi di Bagnara, née 28 juin 1759, m. . . . . 1782, † 16 déc. 1833.

1. † Marco-Antonio, né 16 août 1786, † 16 févr. 1853; m. 20 août 1827 à Clementina Raimondi, née 3 sept. 1803, † 9 mai 1884.

Enfants: 1) † Landolfo, né à Naples 26 juill. 1829, † ibid. 28 janv. 1903, lt.-col. ital. en retr.; m. à Naples 22 juill. 1862 à Olga Obrescoff, née à Paris 5 oct. 1842, † à Naples 24 févr. 1904.

Enfants: (1) *Giuliano*, né à Naples 9 sept. 1875, s.-lt. de rés. du 2e rég. de cav. „Savoia"; m. à Naples 31 juill. 1911 à *Anna* Perrelli Tomacelli Filomarino di Monasterace, née à . . . . *[Naples.]*

Fille: *Olga*, née à Naples 21 oct. 1912.

(2) *Costanza*, née à Naples 21 oct. 1876; m. à Naples 9 déc. 1909 à Giuseppe dei marchesi Puoti. *[Naples.]*

(3) *Ottavia*, née à Naples 30 juin 1879.

(4) *Vittoria*, née à Naples 7 sept. 1880.

(5) Maria-*Clelia*, née à Naples 3 nov. 1881; m. à Naples 29 avril 1911 à Cesare Pennetti, capit. ital. *[Naples.]*

(6) *Lucia*, née à Naples 18 déc. 1882.

2) † Carlo, né à Naples 2 juin 1831, † ibidem 14 juin 1897, gén. de rés. ital.; m. à Civitavecchia 24 févr. 1873 à — *Teresa* Barbieri, née à Rome 3 sept. 1851. *[Rome.]*
Enfants: (1) *Fabio*, né à Casale 17 août 1874; m. à Trieste 30 avril 1905 à — *Matilde* Morpurgo de Nilma, née à Trieste 20 mai 1872. [*Naples*, 7 via Sirignano.]
(2) *Egidio*, né à Vérone 16 mars 1876, lt. d'inf. de rés. ital.; m. à Naples 11 sept. 1905 à — *Wilhelmina* Noorduyn, née à Helder, Pays-Bas, 12 déc. 1880. *[Naples.]*
Fille: *Bianca*, née à Naples 1er août 1906.
(3) *Prospero*, né à Rome 10 mars 1879, capit. au 81e rég. d'inf. ital.; m. à Palerme 23 sept. 1905 à — *Anna* Caminneci, née à Florence 27 août 1882. *[Rome.]*
Fils: *Carlo*, né à Turin 8 déc. 1908.
(4) *Maria-Luisa*, née à Florence 24 janv. 1886; m. à Naples 10 janv. 1910 à Mario mis Carega. *[Rome.]*
3) *Cecilia*, née à Palerme 1er août 1836; m. à Naples 26 mars 1873 à Gioacchino Colonna, depuis 7e principe di Stigliano, † 7 mars 1900 (v. ci-dessus).
4) *Enrico*, né à Naples 13 juill 1838 *[Naples]*; m. à Naples 18 mai 1862 à — *Cecilia* Colonna-Stigliano, née 21 févr. 1836 (v. ci-dessous).
Fils: *Marcantonio*, né à Brindisi 6 juill. 1863, lt. ital. de rés.; m. à Padoue 23 nov. 1895 à — *Imogene* Forti, née à Padoue 20 sept. 1872. *[Rome.]*
Fils: *Gioacchino*, né à Noventa Padovana 27 sept. 1896.
5) *Vittoria*, née à Caserta 18 sept. 1843.
6) *Giuseppina*, née à Aversa 19 mars 1845; m. à Naples 22 juill. 1889 à Ferdinando della Rocca. *[Naples.]*
2. † Carlo, né à Naples 4 nov. 1787, † 23 déc. 1860; m. 14 janv. 1831 à Emilia Ciardulli, née 24 janv. 1808, † 23 sept. 1880.
Enfants: 1) † Ferdinando, né à Naples 27 févr. 1837, † ibidem 24 mars 1907, capit. de rés. ital.; m. à Naples 4 nov. 1865 à — *Carlotta* Arnulfi, née à Turin 2 déc. 1847. [*Naples* 36 Via Giovanni Bausan.]
Enfants: (1) *Carlo*, né à Amalfi 28 janv. 1867. *[Naples.]*
(2) *Emilia*, née à Turin 4 juin 1872; m. à Naples 2 juin 1901 à Giulio Francesconi. *[Naples.]*
2) *Vittoria*, née à Caserta 9 janv. 1841; m. à Naples 8 déc. 1860 à Alessandro d'Ayala, † 7 nov. 1899, gén. de div. ital. en disp. *[Naples.]*
3. † Filippo, né 15 mai 1799, † 1er avril 1870; m. à Caserta 8 janv. 1834 à Marie-Louise Hueber, née 24 févr. 1811, † à Naples 21 mai 1893.
Enfants: 1) *Cecilia*, née à Naples 21 févr. 1836; m. à Naples 18 mai 1862 à Enrico Colonna (v. ci-dessus).
2) *Gustavo*, né à Naples 18 janv. 1838, c.-am. de rés. dans la marine ital.; m. à Spezia 10 nov. 1870 à Enrica Mastricola, née à Rome 26 juin 1848, † à Naples 29 juill. 1905. [*Naples*, 2 via Giuseppe Fiorelli.]
Fils: *Filippo*, né à Spezia 10 déc. 1871; m. à Naples 26 avril 1906 à — Giulia *Filiasi*, née à Portici 30 août 1879. *[Naples.]*
Enfants: a. *Gustavo*, né à Naples 13 mars 1907.
b. *Luigi*, né à Naples 25 juin 1908.
c. *Enrica*, née à Naples 1er juill. 1909.
d. *Maria*, née à Naples 15 juin 1910.
e. *Giuseppina*, née à Naples 2 oct. 1911.
3) *Luigi-Maria*, né à Caserta 17 déc. 1844; m.: 1° à Milan 2 déc. 1875 à Giuseppina Faraggiana, née à Novara . . . . 1838, † à San Remo 28 oct. 1898; 2° à Munich 20 déc. 1901 à Guidobaldine veuve (Detlev, † 1er avril 1897) de Bülow, divorcée (23 mars 1866) ctesse (Auguste, † à Brescia 15 mai 1868) Grote, née d'Alten des ctes d'Alten, née à

Hanovre 2 nov. 1838 (cath. depuis 20 mai 1913) *[San Remo]* (mariage dissous par divorce . . . .); 3° à Nice 8 sept. 1909 à — *Louise* née Raguet veuve baronne (Louis-Marie-Victor, † à Nice 10 juin 1902) de Wulf, née à Boulogne-s.-S. 18 mai 1841. *[Nice.]*

Frère du bisaïeul

du mariage du trisaïeul, le principe Marcantonio, né 18 mars 1724, † 16 août 1796, avec Giulia d'Avalos di Celenza, née 21 nov. 1728, m. 27 déc. 1745, † 27 août 1802.

† Agostino, né à Naples 28 août 1765, † 27 déc. 1830; m. à Naples 30 mai 1799 à Giovanna Dumontier, née à Portolongone . . . . 1788, † à Naples 28 janv. 1855.

Fils: † Marcantonio, né à Foggia 1er avril 1813, † à Naples 11 juin 1866; m. à Naples 26 janv. 1837 à Eleusina Cecconi, née à Naples 17 déc. 1816, † à Rome 20 juill. 1896.

Fille: *Vittoria*, née à Naples 23 sept. 1840; m. à Naples 6 juin 1861 à Lorenzo des baroni Sobrero, † à Turin 15 nov. 1886. *[Rome.]*

II. Ligne: Colonna di Sciarra.

Auteur: Stefano VIII Colonna, seigneur de Præneste (aujourd'hui Palestrina, prov. de Rome) 1332, † 1334, principe di Palestrina depuis 1571, la principauté vendue et le titre principe transféré à Carbagnano (prov. de Rome) 1630; adoption du surnom di Sciarra vers 1640; Giulio-Cesare Colonna di Sciarra, duca di Bassanello, principe di Carbagnano, né 13 mai 1702, † 1787, rentra en possession de Palestrina par son mariage avec l'héritière d'Urbano Barberini, principe di Palestrina, † 28 sept. 1722, et prit le nom de Barberini-Colonna 12 mai 1728; — la maison Barberini, originaire de Barberino di Val d'Elsa (prov. de Florence) avait reçu la principauté de Palestrina par collation de Maffeo Barberini (depuis 1623 pape Urbain VIII), vers 1630; — les branches ci-dessous descendent de deux fils du susdit Giulio-Cesare Barberini-Colonna.

1re Branche: Colonna di Sciarra, Principi di Carbagnano.*

. . . . — Auteur: Urbano Barberini-Colonna di Sciarra, principe di Carbagnano, Roviano (ce dernier titre a passé à la maison Massimo et plus tard à la maison Brancaccio) e Nerola, duca di Bassanello, Montelibretti e Anticoli-Corrado (ce dernier titre passé à la maison Massimo) etc., né 17 juin 1733, † 1796. — V. l'édition de 1849 p. 106.

Maffeo principe Barberini-Colonna di Sciarra, *principe di Carbagnano e Nerola*, duca di Bassanello e Montelibretti, marchese di Corese, conte di Palazzuolo, barone e signore di San Stefano etc., etc., né à Rome 10 sept. 1850, fils du pr. Maffeo, né 12 juill. 1771, † 23 déc. 1849, et de sa troisième femme (v. ci-dessous); succ. à son père; chev. d'hon. de l'O. de Malte; m. à Paris 22 mai 1906 à —*Aliette*-Gabrielle-Henriette-Marie des marquis de Bonneval, née au chât. de Latresne 6 juin 1883.

Fille: *Stefanella*-Gabrielle-Caroline-Marie Barberini-Colonna di Sciarra, née à Naples 5 nov. 1908.

Mère.

Pssa *Carolina* di Carbagnano née d'Andrea, marchesa de Pescopagano, née à Naples 15 oct. 1820; m. à Naples 17 nov. 1848. *[Rome.]*

2e Branche: Barberini-Colonna, Principi di Palestrina.*

(Éteinte quant aux mâles.)

Auteur: Carlo Barberini-Colonna di Sciarra, principe di Palestrina, signore di Monte Castel San Pietro, signore di Capranica Prenestina, Grand d'Espagne de 1re cl., né 5 sept. 1735, † . . . 1819. — V. l'édition de 1849, p. 107.

† Enrico Barberini-Colonna di Sciarra, principe di Palestrina e di Monte Castel S. Pietro, signore di Capranica et S. Vittorino, né 26 mars 1823, † 18 févr. 1889; m. à Rome 2 oct. 1853 à — *Teresa* des princes Orsini, née 1er févr. 1835, D. de la Cr. d'honn. de l'O. souv. de Malte.

Fille: *Maria* Barberini-Colonna di Sciarra, née à Castel Gandolfo 6 avril 1872; m. à Rome 21 nov. 1891 à Luigi Sacchetti dei marchesi Sacchetti, qui, après son mariage, fut autorisé par décret du roi d'Italie à porter le nom de Barberini et le titre de Principe di Palestrina (v. l'article Palestrina).

Conegliano*

(maison Duchesne de Gillevoisin, éteinte quant aux mâles).
V. l'édition de 1913.

Corsini.*

Catholiques. — Florence, 50 via Prato et 10 Lung' Arno Corsini. — Famille originaire de Castelvecchio di Poggibonsi (prov. de Sienne), qui rattache son origine à Neri Corsini, vivant à Florence vers 1170; titre de Conte Palatino conféré par l'empereur Charles IV 1371; le même titre conféré à Alexandre Corsini par diplôme du pape Clément VII 1533; marchese di Sismano 1620; di Casigliano e Civitella 1629; marchese di Lajatico (prov. de Pise) e d'Orciatico (prov. de Pise) 1644; marchese di Giovagallo e di Tresana (région de Lunigiana) 1652; Principe romano (primog.) di Sismano et Duca di Casigliano (primog.) 23 juin 1731 par collation de Lorenzo Corsini (depuis 1730 pape Clément XII); Grand d'Espagne de 1re cl. 19 févr. 1732, titre confirmé 16 avril 1739; Principe Corsini . . . . 1854. — V. les éditions de 1850, p. 102, et 1860, p. 117. — Les membres de cette maison portent le nom de famille: Corsini.

Tommaso Corsini, 6e *principe Corsini*, principe di Sismano, 5e duca di Casigliano, né à Florence 28 févr. 1835, fils de Neri marchese di Lajatico, né 13 août 1805, † 1er déc. 1859, et d'Eleonora née marchesa Rinuccini, née 28 août 1813, m. 30 avril 1834, † 9 févr. 1886; succ. à son oncle, le principe Andrea, né 16 juill. 1804, † 5 mars 1868; sén. ital. et ancien syndic de la ville de Florence; m. à Rome 3 oct. 1858 à Anna Barberini-Colonna di Sciarra des principi di Palestrina, née 10 déc. 1840, † à la villa de Castello 11 juill. 1911.

Enfants: 1) *Giuliana*, née à Florence 21 oct. 1859; m. à Florence 11 janv. 1882 à Giovanni barone Ricasoli-Firidolfi, † au chât. de Brolio 27 sept. 1901. *[Florence.]*

2) *Eleonora*, née à Florence 14 juill. 1861; m. à Florence 14 juin 1886 à Lodovico marchese Antinori. *[Florence.]*

3) *Andrea* - Carlo, *duca di Casigliano*, né à Florence 3 juill. 1866, ancien secr. de lég. ital. *[Florence.]*

4) Beatrice, née à Mozzete 2 oct. 1868, DdP. de la reine d'Italie; m. à Florence 21 oct. 1889 à Roberto cte Pandolfini, ancien lt. de vaiss. dans la marine ital.

5) *Filippo*-Enrico, né à Florence 18 nov. 1873, syndic de la ville de Florence, lt. à la s. du 19e rég. d'art. ital.; m. à Florence 24 juill. 1901 à — *Lucrezia* dei conti Rasponi dalle Teste, née à Florence 24 sept. 1879. *[Florence.]*

Enfants: (1) *Tommaso*, né à Florence 5 déc. 1903.
(2) *Piero*, né à Florence 30 déc. 1906.
(3) *Anna*, née à Florence 29 oct. 1911.

6) *Elisabetta*, née à Castello 8 juill. 1876.

Frères.

1. *Pietro-Francesco, marchese di Lajatico*, né à Florence 9 janv. 1837, ancien lt.-col. et gd-écuyer du roi d'Italie, chev. d'hon. de l'O. souv. de Malte etc.;

m. à Castello 3 oct. 1863 à Luisa Barberini-Colonna di Sciarra des principi di Palestrina, née à Rome 30 mars 1844, † à Rome 8 mars 1906. *[Florence.]*

Fils: † Neri, né 21 sept. 1864, † 5 sept. 1894; m. à Rome 22 juin 1892 à — *Carolina* Sforza, née à Rome 10 mars 1871 (remariée à Paris 14 janv. 1904 à Guillermo Fernandez de Velasco, conde de Oropesa, capit. de cav. esp.).

2. † Andrea, marchese di Giovagallo, né 5 janv. 1843, † 24 août 1895; m. à Florence 3 oct. 1868 à Beatrice des conti Bastogi, née à San Giuliano 6 sept. 1848, † à Florence 7 avril 1909.

Enfants: 1) *Maria-Clementina*, née à Florence 28 août 1869; m. à Florence 14 avril 1890 à Leone Strozzi act. principe di Forano.

2) *Eleonora*, née à Florence 15 juin 1871, D. hon. de la cour de la reine d'Italie; m. à Florence 21 sept. 1892 à Carlo marchese Calabrini, gd-écuyer du roi d'Italie, ancien lt. ital. *[Rome.]*

3) *Lorenzo, marchese di Giovagallo*, né à Florence 15 oct. 1875, capit. de rés. du 19e rég. d'art. de camp. ital.; m. à Florence 4 juin 1908 à — *Caterina* dei baroni Ricasoli-Firidolfi, née à Florence 26 oct. 1886. *[Florence.]*

Fils: (1) *Neri*, né à Florence 22 mars 1909.

(2) *Giovanni*, né à Florence 18 janv. 1911.

3. † Cino, né 30 nov. 1846, † 28 févr. 1898; m. à Florence 24 avril 1871 à — *Luisa* Fenzi, née à Florence 17 janv. 1848. *[Florence.]*

Fils: 1) *Ernesto*, né à Florence 26 janv. 1872; lt. à la s. du 5e rég. d'art. ital. *[Florence.]*

2) *Emmanuele*, né à Florence 10 août 1876; m. à Florence 26 nov. 1911 à — *Maria*-Carolina Giuntini, née à Florence 24 févr. 1890. *[Florence.]*

Fille: *Andreola*, née à Florence 5 mars 1913.

3) *Guido*, né à Mozzete 20 sept. 1879. *[Florence.]*

Czartoryski.

Catholiques. — Paris, 2 rue St-Louis-en-l'Ile; Cracovie et chât. de Sieniawa, Galicie. — Race dynastique de Lithuanie, dont l'origine se rattache à Gedymin, grand-duc de Lithuanie, † 1341; acquisition de Czartorysk (gouv. de Volhynie, Russie) vers 1400, de Klewań (et de Zuków?) vers 1430; la dignité princière reconnue, Buda 14 juin 1442; confirmation pour la Lithuanie, Lublin 25 mai 1569, pour la Pologne, Lublin 26 mai 1569; confirmation du titre princier pour les États héréditaires d'Autriche, Vienne 9 juin 1785; magnat de Hongrie, 8 juin 1808; la dignité princière reconnue par la députation du Sénat du royaume de Pologne 1819. Fondation d'un fidécommis 16 janv. 1897. Collation autr. de la qualification de „Durchlaucht", Ischl 20 juill. 1905. — V. les éditions de 1836, p. 95, et 1848, p. 112.

Adam-Louis 12e *Fürst (prince) Czartoryski*, Herzog von Klewań und von Zuków etc., Alt. Sérén., né à Paris 5 nov. 1872, fils du 11e prince Ladislas, né 3 juill. 1828, † 23 juin 1894, et de sa seconde femme Marguerite née psse de Bourbon-Orléans, née 16 févr. 1846, m. 15 janv. 1872, † 24 oct. 1893; m. à Varsovie 31 août 1901 à — Marie-*Louise*-Jeanne-Josèphe ctesse de Krasne-Krasińska, née à Varsovie 24 mars 1883.

Enfants: 1) Psse Isabelle-*Marguerite*-Marie-Madeleine-Antoinette-Hyacinthe-Josèphe-Louise, née à Varsovie 17 août 1902.

2) Psse *Élisabeth*-Blanche-Marie-Constance, née à Krasne 1er sept. 1905.

3) Pr. Joseph-*Auguste*-Antoine-Marie-Pie, né à Varsovie 20 oct. 1907.

Frère du père

du mariage du gd-père, le pr. Adam, né 14 janv. 1770, † 15 juill. 1861, avec Anne psse de Sapieha-Kodeńska, née . . . . 1798, m. 25 sept. 1817, † 24 déc. 1864.

† Pr. Witold, né 6 juin 1824, † 14 nov. 1865, m. à Paris 30 oct. 1851 à —

Marie ctesse Grocholska, née . . . . actuellement religieuse au couvent des carmélites déchaussées à Cracovie.

Frère du grand-père

du mariage du bisaïeul, le prince Adam-Casimir, né 1er déc. 1734, † 19 mars 1823, avec Isabelle-Dorothée-Balbine ctesse de Flemming, née 3 mars 1745, m. 19 sept. 1761, † 17 juin 1835.

† Pr. Constantin, né 28 oct. 1773, † 23 avril 1860; m.: 1° . . . . à Angélique psse Radziwiłł, née . . . . 1781, † 16 sept. 1808; 2° 20 mars 1810 à Marie Dzierzanowska, née . . . . 1790, † 28 nov. 1842.

Fils: a) du 1er lit: 1) † Pr. Adam-Constantin, né 24 juin 1804, † 19 déc. 1880; m.: 1° 12 déc. 1832 à Wanda psse Radziwiłł, née 29 janv. 1813, † 16 sept. 1845; 2° à Kórnik 16 févr. 1848 à — Élisabeth ctesse de Kościelec. Działyńska, née 16 août 1826, † 21 avril 1896.

Enfants: a) du 1er lit: (1) † Pr. Roman, né 23 nov. 1839, † 18 févr. 1887; m. à Lemberg 6 déc. 1873 à — Florentine ctesse Dzieduszycka, née à Lemberg 28 mai 1844 (remariée: 1° à Kopeczyńce 29 mai 1892 à Anton de Dembicz-Wolniewicz, mariage annulé . . . . 1897; 2° à Jabłonów . . juin 1903 à Louis de Cienski [*Jabłonów* près Kopeczyńce, Galicie]).

b) du 2d lit: (2) Pr. Thomas-Boguslave-*Sigismond*, né à Posen 29 sept. 1853; m. à Mała Wieś 9 janv. 1896 à — *Sophie* psse Lubomirska, née à Varsovie 9 nov. 1867. *[Rokosów.]*

Enfants: a. Pr. *Jean*-Roman, né à Varsovie 8 janv. 1897.

b. Psse *Angélique*-Marie-Elisabeth, née à Rokosów 5 mai 1898.

c. Psse Marie-*Wanda*, née à Rokosów 22 sept. 1899.

d. Pr. *Roman*-Ladislas-Joseph-Antoine, né à Rokosów 10 mars 1905.

e. Psse *Marie*-Elisabeth-Xavier, née à Rokosów 22 nov. 1906.

f. Pr. *Adam*-Thadé-Zdźislas, né à Rokosów 8 mars 1909.

(3) Psse Marie-*Hélène*, née à Posen 29 sept. 1855; m. à Rokosów 12 mai 1878 à Stanislas cte von dem Broele-Plater dit de Syberg de Wischling. [*Moszków*, Galicie.]

(4) † Pr. Alexandre-Zdzislaw (Tite), né à Posen 4 janv. 1859, † à Sielec 25 janv. 1909; m. à Vienne 17 févr. 1884 à — *Marie*-Madeleine-Hélène-Claire-Jeanne-Léopoldine Prawdzic Zaleska, née 15 nov. 1863. [*Sielec* près Jutroschin, Posnanie.]

Enfants: a. Psse *Élisabeth*-Marie-Hélène-Martine-Sophie-Clémentine, née à Sielec 16 déc. 1885; m. à Sielec 1er sept. 1908 à Jean cte de Szołdrski, Dr. en droit. *[Żydowo.]*

b. Pr. Alexandre-*Olgerd*-Jean-Paul-Antoine, né à Sieleć 25 oct. 1888; m. à Saybusch 11 janv. 1913 à — *Mechtilde* psse imp. et adsse d'Autriche. etc., née 11 oct. 1891, DCr. *[. . . .]*

b) du 2d lit: 2) † Pr. Alexandre, né 7 févr. 1811, † 9 juill. 1886; m. à Vienne 20 août 1840 à Marceline psse Radziwiłł, née 18 mai 1817, † . . juin 1894.

Fils: † Pr. Marcel-Adam-Constantin-Michel-Félix, né à Weinhaus près Vienne 30 mai 1841, † à Lausanne 25 nov. 1909; m. à Paris 31 juill. 1866 à — *Suzanne* de Riquet, ctesse de Caraman-Chimay, des princes de Chimay, née 20 févr. 1841. *[Cracovie.]*

3) † Pr. Georges-Constantin, né à Dresde 24 avril 1828, † à Vienne 23 déc. 1912; m. à Vienne 2 mai 1861 à — *Marie* Jeanne Czermak, née à Prague 4 mai 1835. [*Wiązownica* près Jaroslaw.]

Enfants: (1) Psse *Wanda*, née à Vienne 20 août 1862.

(2) Pr. *Witold*, né à Vienne 10 févr. 1864, propr. de la seigneurie de Wiązownica, Galicie, mbre hér. de la Chre des sgrs d'Autriche, mbre de la Chre des dép. d'Autriche; m. à Lemberg 21 févr. 1889 à — *Hedwige* ctesse Dzieduszycka, née à Lemberg 2 mars 1867. [*Pełkinie* près Jaroslaw.]

Enfants: a. Psse *Marie*, née à Vienne 24 févr. 1890; m. à Pełkinie 16 juill. 1913 à Michel cte Krasinski. *[. . . .]*

b. Psse *Anne*, née à Vienne 18 avril 1891.
c. Pr. *Casimir*-George-Augustin, né à Pełkinie 7 août 1892, cadet de rés. de la div. d'art. à chev. no 1.
d. Pr. *Georges*-Pierre, né à Pełkinie 23 févr. 1894.
e. Pr. *Vladimir*-Alphonse, né à Pełkinie 3 nov. 1895.
f. Pr. *Jean*-François, né à Pełkinie 19 févr. 1897.
g. Pr. *Roman*-Hyacinthe, né à Pełkinie 21 nov. 1898.
h. Pr. *Stanislas*-Ignace, né à Pełkinie 26 janv. 1902.
i. Pr. *Adam*-Michel, né à Pełkinie 16 janv. 1906.
k. Pr. *Witold*-Thaddé, né à Pełkinie 8 févr. 1908.
l. Pr. *Pierre*, né à Pełkinie 1er sept. 1909.

Czetwertyński (Swiatopołk-).

Maison princière de la Petite-Russie; la dignité princière reconnue en Pologne, Lublin 5 juin 1569. — V. l'édition de 1888, p. 277.

I. Ligne de la Vieille-Czetwertnia.

Auteur: le prince Wentzel, † 1694; de ses trois petits-fils, fils du prince Gabriel, † 1740, descendent les branches qui suivent. — V. l'édition de 1890, p. 281 et 282.

1re Branche.

Catholiques. — Horyngród, Volhynie. — Auteur: le prince Ladislas, staroste d'Utaikow, † 1785.

† Héliodore książe (prince) Swiatopołk-Czetwertyński, né à Horyngród 3 juill. 1812, † à Cracovie 23 févr. 1903, fils du prince Martin-Alexandre, né . . . ., † . . . 1825, et de Bibiane née Chmielowska, née . . . . m. . . . ., † . . . .; m. à Marianówka 19 mars 1842 à Amélie ctesse Stadnicka, née à Marianówka 10 juin 1825, † à Cracovie 21 déc. 1901.

Fille: Psse *Augustine*, née à Obarów 29 août 1850; m. à Horyngród 14 sept. 1869 à Janusz pr. Swiatopołk-Czetwertyński (v. 2e Branche).

Frère.

† Pr. Edmond, né à Horyngród . . . . 1818, † à . . . .; m. à Marianówka . . . . 1848 à Camille comtesse Stadnicka, née à Marianówka . . . . 1828, † à . . . .

Fils: 1) Pr. *Olgerd*, né à Pohoryłe . . . . 1848; m. à . . . . 1883 à — *Antoinette* née Sagatowska, née à . . . ., † à . . . . *[Wies.]*
2) Pr. *Richard*, né à Pohoryłe . . . . 1855. *[Wies.]*

2e Branche.

Catholiques. — Obarów par Równo, Volhynie. — Auteur: le prince Swiatoslaw, † 1759.

Janusz książę (prince) Swiatopołk-Czetwertyński, né à Płoska . . . . 1842, fils du prince Eustache, né . . . . 1803, † . . juill. 1884, et de Julie née Jaroszyńska, née . . . . 1815, m. . . . . 1831, † . . . . 1878), seigneur des terres de la Vieille-Czetwertnia et propriétaire d'Obarów, Łobaczowka et Medówka; m. à Horyngród 14 sept. 1869 à — *Augustine* Psse Swiatopołk-Czetwertyńska, née 29 août 1850 (v. 1re Branche).

Frère et sœur.

1. Psse *Anne*-Celina, née à Płoska . . . . 1841; m. à Paris 29 avril 1868 à Louis Roy de Loulay. [*Paris*, 28 rue de la Tremoïlle.]
2. Pr. *Auguste*, né à Płoska . . . . 1844. *[Płoska.]*

3e Branche.

Orthodoxes et cathol. — Moscou. — Auteur: le prince Wladimir, staroste de Utaikow, † 1750; la dignité de prince reconnue par la Députation du Sénat du royaume de Pologne 1822; confirmée en Russie 1845.

Serge Vladimirovitch *kniaz (prince) Swiatopołk-Czetwertyński*, né à Moscou

18 juill. 1853, fils du prince Vladimir Borissovitch, né . . . ., † à Pau . . déc. 1859, et d'Olga Nikolaïevna née ctesse Gouriew, née . . . ., m. . . . ., † à Moscou . . . . 1855; gtlh. de la Chre de S. M. l'empereur de Russie; m.: 1° à Moscou 5 sept. 1876 à Catherine Schoupinsky, née 19 mai 1858, divorcée 1881; 2° à Moscou 9 janv. 1885 à Alexandrine veuve d'Olsouflew née Jessipow, née à St-Pétersbourg 1er sept. 1851, † à St-Pétersbourg 12 mai 1899; 3° à Prague 14/27 avril 1904 à — *Léonille* veuve baronne (. . . ., † . . . .) de Zschinsky, née d'Osten-Sacken, née à Bogouslaw, gouvt de Kieff, ... *[Dresde.]*

Frère du grand-père (cath.)

du mariage du bisaïeul, le pr. Antoine, né . . . ., † . . mai 1794, avec Colette ctesse Chołoniewska, née . . . ., m. . . . ., † 13 mars 1840.

† Pr. Constantin-Vladimir-Antoine, né 13/24 juin 1792, † 12/24 déc. 1871; m. 12/24 oct. 1824 à Caroline psse Świątopołk-Czetwertyńska, née 4/16 nov. 1804, † 22 janv./3 févr. 1859.

Fils (cath.): Pr. *Stanislas*, né à Vilna 8/20 mai 1838, en fonct. de maître de la cour de S. M. l'empereur de Russie; m. à Varsovie 16/28 oct. 1874 à Marie ctesse Broel-Plater, née 18/30 nov. 1845, † 17 févr./1er mars 1895. [*Skidel*, gouv. de Grodno.]

Enfants: (1) Pr. *Constantin*-Joseph-Marie, né à Skidel 23 août/4 sept. 1875; m. à Varsovie 15/28 déc. 1907 à — *Hélène* ctesse Przezdziecka, née à Varsovie 6/18 déc. 1875. *[Skidel.]*

Enfants: a. Psse *Marie - Elisabeth* - Stanislawa - Sophie, née à Varsovie 11/24 janv. 1909.

b. Pr. *Constantin*-Marie-Joseph, né à Vilna 29 juill./11 août 1910.

(2) Psse *Marie-Caroline*-Joséphine, née à Skidel 26 juill./7 août 1876; m. à Varsovie 8/20 juill. 1895 à Étienne Dembinski. [*Borkowice*, gouv. de Radom.]

(3) Psse *Hedwige* - Stéphanie - Marie - Joséphine, née à Skidel 3/15 avril 1878; m. à Varsovie 11/23 janv. 1897 à Joseph cte Tyszkiewicz, gtlh. de la Chre russe. [*Zatrocze*, gouv. de Vilna.]

(4) Psse *Stéphanie*-Hortense-Thaïda-Marie-Joséphine, née à Skidel 19 nov./1er déc. 1879; m. à Varsovie 10 juill. 1904 à Charles cte Nałecz de Małyszyn et Raczyn-Raczynski. [*Złoty-Potok* près Zarki, gouv. de Petrokow.]

II. Ligne de la Nouvelle-Czetwertnia de Borowicze.

Catholiques. — Varsovie et Milanów, gouv. de Siedlce. — Auteur: le pr. Louis, né . . . ., † . . . .

† *Louis książę (prince) Swiatopołk-Czetwertyński*, né à . . . . 20 sept. 1775, † à . . . . 4 avril 1844; m. à . . . . 20 août 1804 à Idalie Grocholska, née à . . . . 15 juill. 1782, † à . . . . 22 févr. 1846.

Fils: 1) † Pr. Ladislas né à . . . . 15 mai 1806, † à . . . . 12 oct. 1870; m. à Vilna 15 juin 1844 à Honorine ctesse Olizar, née à Rafałowka 3 mai 1824, † à Léopol 20 oct. 1903.

Fils: † Pr. Emmanuel, né 24 déc. 1850, † 6 juill. 1895; m. à Żyżyn près Lublin 5 juin 1888 à — *Marie* Wessel, née à Żyżyn 1855. *[Stefanówka.]*

Fille: Psse *Honorine*, née à Dronżgów 3 juill. 1891; m. à Varsovie 15 sept. 1911 à Casimir de Bisping. *[. . . .]*

2) † Pr. Calixte, né 26 oct. 1809, † 29 août 1888; m. 30 août 1836 à Sophie Kropinska, née 15 mai 1819, † 25 déc. 1839.

Fils: Pr. *Vladimir*, né à Woronczyn 26 sept. 1837, en fonct. de veneur de la cour de Russie à la disp. du gouv. gén. de Varsovie; m. à Lemberg 10 juill. 1872 à — *Marie* ctesse Ourousska, née à Varsovie 10 juill. 1853. *[Varsovie*, 30 faubourg de Cracovie, et *Milanów.]*

Enfants: a. Pr. *Sévérin*-François-Calixte, né à Varsovie 18 avril 1873; m. à Varsovie 11 juin 1898 à — *Sophie* ctesse Przezdziecka, née à Varsovie 15 mai 1879. *[Varsovie* et *Soukhovolia.]*
Enfants: a) Psse *Marie*-Josèphe, née à Varsovie 22 mars 1899.
b) Psse *Barbe*-Sophie-Sévérine, née à Soukhovolia 21 juin 1900.
c) Psse *Anne*-Marie-Stanislawa, née à Soukhovolia 6 déc. 1902.
d) Psse *Elisabeth*-Wanda-Jeanne, née à Varsovie 5 déc. 1905.
e) Pr. *Vladimir*-Marie-Stanislas-Mathieu, né à Soukhovolia 21 sept. 1907.
f) Pr. *Stephan*-Gustave-Joseph, né à Varsovie 17 mars 1910.

b. Pr. *Vladimir*-Félix, né à Varsovie 9 juin 1874. [*Rudzienietz,* gouv. de Siedlce, et *Varsovie.]*

c. Psse *Sophie*-Hermance-Calixte, née à Milanów 15 mai 1875; m. à Varsovie 29 sept. 1897 à Ladislas-Léon cte Zamoyski. [*Piltchitze,* gouv. de Radom.]

d. Pr. *Louis*-Rodolphe, né à Milanów 12 janv. 1877; m. à Rome 27 janv. 1906 à — *Rose* psse Radziwiłł, née 26 nov. 1884. [*Varsovie* et *Scholoudek,* gouv. de Vilna.]
Fils: a) Pr. Georges-Conrad-Vincent, né à Varsovie 19 févr. 1907.
b) Pr. *Stanislas*-Thomas, né à Varsovie 7 mars 1910.
c) Pr. André-Marie-Raphaël, né à Scholoudek 16 sept. 1911.

e. Psse *Marie*-Angèle-Sévérine, née à Milanów 6 juill. 1880, DCr.; m. à Varsovie 10 sept. 1901 au Dr. Adam cte de Tarnow-Tarnowski, E. e. et M. pl. d'Autriche-Hongrie à Sophia.

f. Psse *Wanda*-Hedwige-Marie, née à Varsovie 10 avril 1890.; m. à Varsovie 17 juill. 1912 à André de Zółtowski. [*Godurowo,* Posnanie.]

Decazes.*

Catholiques. — Paris, 22 rue La Boëtie, et chât. de Lagrave près Libourne, Gironde. — Élie-Louis Decazes, né à St-Martin de Laye 28 sept. 1780, † 24 oct. 1860, fut créé Comte franç. (primog.) 27 janv. 1815 (lettres patentes 31 janv. 1817); Pair de France 31 janv. 1818; Comte-pair hér. 2 août 1822; Hertug af (duc de) Glücksbierg (titre danois, primog.) 14 juin (diplôme du 12 juill.) 1818; Duc-pair Decazes (titre franç., primog.) 20 févr. 1820 (lettres patentes 30 avril 1822 et 9 mars 1826). — V. l'édition de 1874, p. 125.

Louis-Jean-Élie 4e *duc Decazes*, 4e Hertug af Glücksbierg (v. l'article Glücksbierg), né à Paris 28 févr. 1889, fils du 3e duc Élie, né à Paris 30 avril 1864, † à Chantilly 30 août 1912, et d'Isabelle-Blanche Singer, née 27 janv. 1869, m. à Paris 28 avril 1888, † à Paris 15 nov. 1896, m. à Savigné-l'Évêque, Sarthe, 2 oct. 1912 à — *Germaine* Couturié, née . . . .

Frère et sœur.

1. *Marguerite*-Sévérine Decazes, née à Paris 29 avril 1890; m. à Paris 11 mai 1910 à Jean pr. de Broglie.
2. *Jacques*-Louis-Élie comte Decazes, né à Paris 31 août 1891. *[. . . .]*

Sœur du père

du mariage du gd-père, le 2e duc Louis, ne 29 mai 1819, † 17 sept. 1886, avec Séverine née de Löwenthal, née à Vienne 8 janv. 1845, m. à Paris 3 août 1863, † au chât. de Lagrave 25 sept. 1911 (remariée à Paris 28 mai 1902 à Joseph pr. Lubomirski.

Wilhelmine-*Égédie*-Octavie-Pascaline-Louise Decazes, née à Paris 11 avril 1865; m. à Paris 8 mars 1886 à Brandelys Deville comte de Sardelys. *[Tours.]*

Devonshire*
(maison Cavendish)

Anglicans. — 78 Piccadilly, Londres W; Chatsworth House de Hardwick Hall, Derby; Bolton Abbey, York; Compton Place, Eastbourne; Lismore Castle, Waterford. — Maison anglaise, qui remonte sa filiation à Sir John Cavendish, juge supérieur du King's Bench 1366; Sir William Cavendish Lord Cavendish of Hardwick 4 mai 1605; Earl of Devonshire 7 août 1618; le 4e earl William Duke of Devonshire et Marquess of Hartington 12 mai 1694; Lord George Cavendish, fils du 4e duke, Earl of Burlington et Baron Cavendish of Keighley, 10 sept. 1831; ces titres réunis aux autres titres après le décès du 6e duke William 17 janv. 1858 — tous ces titres dans la pairie d'Angleterre. — V. l'édition de 1878, p. 252. — Les membres de cette maison portent le nom de famille: Cavendish.

Victor Christian William Cavendish, 9e *duke of Devonshire*, né à Londres 31 mai 1868, fils de Lord Edward Cavendish, né 28 janv. 1838, † à Dublin 18 mai 1891; succ. à son oncle le 8e duc Spencer (v. ci-dessous), Lord-lt. de Derby, chanc. de l'université de Leeds, ancien secr. fin. à la Trésorerie, PC., ancien MP., col. hon. du 5e bat. (territ.) des Sherwood Foresters; m. à Westminister 30 juill. 1892 à — lady *Evelyn* Emily Mary Fitzmaurice des marquesses of Lansdowne, née à Devreen 27 août 1870, gde-maitresse de la cour de la reine.

Enfants: 1) *Edward* William Spencer, *marquess of Hartington*, né à Londres 6 mai 1895.
2) Lady Maud Louisa Emma, née à . . . . 20 avril 1896.
3) Lady *Blanche* Katherine, née à . . . . 2 févr. 1898.
4) Lady *Dorothy* Evelyn, née à Londres 28 juill. 1900.
5) Lady *Rachel*, née à Londres 23 janv. 1902.
6) Lord *Charles* Arthur Francis, né à . . . . 29 août 1905.
7) Lady *Anne*, née à . . . . 30 août 1909.

Frères.

1. Lord *Richard* Frederick, né à Londres 31 janv. 1871, commiss. prés. de la Development Commission, PC., ancien MP., col. hon. du 4e bat. (territ.) et lt.-col. du 5e bat. (territ.) des King's Own (Royal Lancaster Rgt); m. à Bestwood, Notts, 31 juill. 1895 à — lady *Moyra* Beauclerk des dukes of St. Albans, née 20 janv. 1876. [. . . .]
   Filles: 1) *Elizabeth* Vere, née à Londres 22 janv. 1897.
   2) *Alix*, née à Londres 5 août 1901.
   3) *Mary* Katherine, née à Ightham Mole, Sevenoaks, 20 juill. 1903.
   4) *Diana*, née à . . . . 15 sept. 1909.
2. Lord *John* Spencer, né à Windsor 25 mars 1875, major du 1er Life Guards Regt. [6 Carlos Place, Grosvenor Square, *Londres W*.]

Mère.

Emma Elizabeth veuve lady (Edward) Cavendish, née Lascelles des earls of Harewood, née à Londres 17 nov. 1838; m. à Londres 3 août 1865, D. d'hon. de la psse Christian de Sleswig-Holstein. [6 Carlos Place, *Londres W*, et Berlin.]

Frère du père

du mariage du gd-père le 7e duc William, né 27 avril 1808, † 21 déc. 1891, avec lady Blanche Howard des earls of Carlisle, née 11 janv. 1812, m. 26 août 1829, † 27 avril 1840.

† Lord Frederick, né 30 nov. 1836, † 6 mai 1882; m. à Windsor 7 juin 1864 à — l'hon. *Lucy* Caroline des lords Lyttelton, née à Hagley Park 5 sept. 1841. [21 Carlton House terr., *Londres SW*.]

Frère du grand-père

du mariage du bisaïeul, William Cavendish (né 10 janv. 1783, † 14 janv. 1812), avec l'hon. Louisa O'Callaghan des lords Lismore, née . . . . 1788, m. 18 juill. 1807, † 18 avril 1863.

† Lord George, né 10 août 1810, † 23 sept. 1880; m. 4 juill. 1835 à lady

Louisa Lascelles des earls of Harewood, née 10 sept. 1812, † 10 mars 1886.

Fils: *James* Charles, né à Londres 15 nov. 1838, col. hon. du 6e bat. (territ.) des Sherwood Foresters, aide de camp du Roi. [Darley House, *Darley Abbey*, Derby.]

Frères du bisaïeul, v. l'édition de 1913.

Dietrichstein von Nicolsburg*

(maison de Mensdorff-Pouilly).

Catholiques. — Nicolsbourg, Moravie, et Vienne, Minoriten-Platz 3. — Maison originaire de France, qui rattache son origine aux anciens seigneurs de la terre de Pouilly (en Lorraine; érigée en baronnie 1395), et dont une ligne aînée fleurit encore en France; collation du titre autr. de Graf von Mensdorff-Pouilly (v. Geneal. Taschenbuch der Gräflichen Häuser, article Mensdorff-Pouilly) en faveur du général Emmanuel de Mensdorff-Pouilly, né 24 janv. 1777, † 28 juin 1852, Vienne 29 nov. 1818; incolat bohémien 17 déc. 1839; rectification des armes (coll. autr.), Vienne 26 mars 1844; titre autr. de Fürst (primog.) von Dietrichstein zu Nicolsburg avec la qualification de „Durchlaucht" pour Alexander Graf von Mensdorff-Pouilly par suite de son mariage avec Alexandrine ctesse de Dietrichstein-Proskau-Leslie (v. ci-dessous) des princes de Dietrichstein 23 déc. 1868 (diplôme du 20 mars 1869); collation du titre comtal de Mensdorff-Pouilly-Dietrichstein pour les autres descendants 26 févr. (diplôme daté de Vienne 6 avril) 1887; fondation du fidéicommis (composé des possessions acquises par héritage de la maison princière de Dietrichstein) de Nicolsbourg en Moravie avec Thiergarten dans la Basse-Autriche et les possessions à Vienne, 28 mai 1889; Mbre hér. de la Chre des sgrs du Reichsrat autr. 14 juin 1907. — V. l'édition de 1871, p. 123 et 124.

Hugues - Alphonse - Édouard - Emmanuel - Joseph - Jean - Venceslas 2e *Fürst von Dietrichstein zu Nicolsburg*, Graf Mensdorff-Pouilly, Alt. Sérén., né à Prague 19 déc. 1858, fils du 1er pr. Alexandre, né 4 août 1813, † 14 févr. 1871, et d'Alexandrine ctesse de Dietrichstein-Proskau-Leslie, née à Prague 29 févr. 1824, m. à Vienne 28 avril 1857, † à Vienne 22 févr. 1906; sgr fidéicomm., propriét. de la seigneurie de Dietrichstein en Carinthie, mbre hér. de la Chre des sgrs du Reichsrat autr., cons. int. et chamb. imp. et roy., MG. en retr., chev. de l'O. autr. de la Toison d'Or; m. à Bade-Bade 27 juill. 1892 à — *Olga* - Alexandrovna psse Dolgorouky, née à St-Pétersbourg 15/27 nov. 1873, DdP.

Enfants: 1) Gräfin *Alexandrine*, née à Vienne 24 mars 1894.
2) Gräfin *Olga*, née à Vienne 4 déc. 1897.
3) Graf *Alexandre*-Albert-Victor-Olivier-Antoine, né à Weidlingau 15 juill. 1899.
4) Gräfin *Marie*-Epiphanie-Clothilde, née à Vienne 6 janv. 1901.

Frère et sœur.

1. Graf *Albert*-Victor-Jules-Joseph-Michel, né à Lemberg 5 sept. 1861, cons. int. et chamb. imp. et roy., ambassadeur d'Autriche-Hongrie à Londres, lt. en retr., comm. de la Chre magistrale de la gde-maîtrise de l'O. Teut. etc.
2. Gräfin *Clotilde* - Wilhelmine - Joséphine-Gabrielle-Marie-Innocence, née à Vienne 23 déc. 1867, DdP. autr. et DCr.; m. à Vienne 1er mars 1897 à Albert cte Apponyi de Nagy-Appony, cons. int. imp. et roy., ancien min. hongr. des cultes et de l'instruction publ.

Dohna-Schlobitten.*

Évangéliques. — Schlobitten, et Proekelwitz, Prusse Orientale. — Ancienne maison seigneuriale, investie pour la première fois du burgraviat immédiat hér. de Donyn (aujourd'hui Dohna au royaume de Saxe) en la personne de Henricus (par l'empereur Frédéric-Barbarousse) Merseebourg 1153. Expulsion du burgraviat par les margraves de Misnie 1402. Dernière investiture de ce burgraviat Brixen 20 déc. 1423 (par l'empereur Sigismond). Investiture de fiefs sis en Prusse 12 nov. 1469. Acquisition de Schlobitten 1525. La dignité de burgrave et comte du St-Empire reconnue par l'empereur Ferdinand III Prague 18 mars 1648, par la Marche Électorale de Brandenbourg Clèves 27 juin 1648. Membre hér. de la Chre des sgrs de Prusse depuis le 12 oct. 1854. Titre prussien (primog.) de Fürst zu (prince de) Dohna-Schlobitten avec la qualification de „Durchlaucht" Berlin 1er janv. 1900. — Armes: v. l'édition de 1902. — Les cadets portent le titre de burgrave et comte (burgravine et comtesse) de Dohna-Schlobitten.

Richard - Guillaume - Louis 1er *Fürst zu Dohna - Schlobitten*, Burggraf zu Dohna, Alt. Sérén., né à Turin 17 août 1843, fils du burgrave et cte Richard-Frédéric, né 6 avril 1807, † 12 juill. 1894, et de Mathilde née ctesse Waldbourg-Truchsess-Capustigal, née 23 janv. 1813 (cath.); m. 6 juin 1835, † 1er déc. 1858; fidéicommissaire de Schlobitten et Prökelwitz, mbre hér. de la Chre des sgrs de Prusse, prés. de la Diète de la prov. de Prusse Orient., col. pruss. à la s. de l'a., comm. de la soc. pruss. de l'O. de St-Jean, chev. de l'O. de l'Aigle Noir; m. à Schlobitten 20 juill. 1868 à Amélie bgrvine et ctesse de Dohna-Schlodien, née à Charlottenbourg 1er nov. 1837, † à Schlobitten 18 août 1906.

Fils: Burggraf und Graf *Richard*-Emile, né à Cöllmen 8 oct. 1872, capit. de cav. pruss. à la s. de l'armée, chev. d'hon. de l'O. de St-Jean; m. à Lich 28 avril 1898 à — *Marie-Mathilde* psse de Solms-Hohensolms-Lich, Alt. Sérén., née 24 août 1873, D. hon. de l'O. bav. de Thérèse. [*Behlenhof* près Schlobitten.]

Enfants: (1) Burggraf und Graf Wilhelm-Hermann-*Alexander*-Richard, né à Potsdam 11 déc. 1899.

(1) Burggräfin und Gräfin *Ursula-Anna*-Agnès-Amélie, née à Potsdam 12 déc. 1900.

(3) Burggraf und Graf *Victor-Adalbert*-Manfred-Richard, né à Schlobitten 21 juill. 1903.

(4) Burggraf Reinhard-*Christoph*-Hubert-Richard, né à Potsdam 17 sept. 1904, expectant de l'O. Teut., baill. d'Utrecht.

(5) Burggräfin und Gräfin *Agnès*-Eléonore-Marie-Amélie, née à Potsdam 11 mai 1906.

Donnersmarck*

(maison des comtes Henckel barons de Donnersmarck).
V. l'édition de 1913.

Doria-Pamphilj-Landi.*

Catholiques. — Rome. — Famille patricienne de Gênes, dont la filiation authentique est établie depuis Paolo d'Oria 1335; Andrea Doria, né 30 nov. 1466, doge de Gênes 1528, † 25 nov. 1560, fut créé Principe di Melfi 1531 et marchese di Tursi, prov. de Potenza, 1555; Marchese di Civiez et Conte di Cavallimonte 1576; Duca d'Avigliano 15 sept. 1613; Duca di Tursi 27 juill. 1594 et Principe d'Avella 9 avril 1607 (titres éteints 24 nov. 1749, v. „Colonna"); Principe di S. Martino 1645, di Valmontone, duca d Montelanico 1651; Reichsfürst (Prince du Saint Empire, primog.) avec la qualification de „Hochgeboren" et érection de la seigneurie de Torriglia et du marchesato de Borgo di San Stefano (prov. de Gênes) en principauté du

Saint Empire, Vienne 13 mai 1760; acquisition par héritage des seigneuries fidéicommissaires de la maison Pamphilj, éteinte, et prise du nom de Doria-Pamphilj-Land 9 déc. 1760; Principe Doria-Pamphilj-Landi (primog.) . . . . 1854; — la maison Pamphilj, originaire de Gubbio (prov. de Pérouse), reçut par collation de Giovanni-Battista Pamphilj (depuis le 15 sept. 1644 pape Innocent X) le patriciat de Rome et les principati di San Martino et Valmontone et acquit par héritage de la famille de Landi le principato di Val di Taro, Bardi et Compiano . . . . — V. les éditions de 1836, p. 99, et 1848, p. 116. — Les membres de cette maison portent le nom de famille: Doria-Pamphilj.

Alfonso-Maria *principe Doria-Pamphilj-Landi*, 6e Fürst von Torriglia, principe di Melfi e Valmontone, duca d'Avigliano, né à Rome 25 sept. 1851, fils du prince Filippo, né 28 sept. 1813, † 19 mars 1876, et de lady Mary Talbot des earls of Shrewsbury, née 26 mai 1815, m. 9 avril 1839, † 18 déc. 1858; succ. à son frère, le prince Giovanni-Andrea, né 4 août 1843, † 7 avril 1890; chev. d'hon. de l'O. de Malte etc.; m. à Londres 24 juin 1882 à — lady *Emily* Pelham Clinton des dukes of Newcastle, née 28 mars 1863, D. d'hon. de l'O. de Malte.

Enfants: 1) *Filippo-Andrea*, né à Rome 1er mars 1886. *[Rome.]*

2) *Orietta*, née à Rome 25 mai 1887; m. à Rome 7/8 janv. 1906 à Febo cte Borromeo. *[Milan.]*

Sœurs.

1. *Teresa*-Maria, née à Rome 1er mars 1840; D. de la cour de la reine-mère d'Italie; m. à Rome 14 janv. 1858 à Emilio Massimo, duca di Rignano, † 16 mai 1907.
2. *Guendalina*, née à Pegli 1er août 1846, DdP. de la reine-mère d'Italie; m. à Rome 24 févr. 1868 à Giovanni Luca Cavazzi conte della Somaglia, † 6 mars 1896. *[Milan.]*
3. *Olimpia*, née à Rome 21 oct. 1854; m. à Rome 20 mai 1878 à Fabrizio principe Colonna.

del Drago.*

Catholiques. — Rome, pal. del Drago, via Quattro Fontane. — Famille romaine, qui rattache son origine à Rodolphe de Dragonibus, vicaire impérial d'Assisi, 1133; Barone di San Vittorino 1519; Marchese di Riofreddo 1622; Principe di Mazzano e d'Antuni (acquisition des possessions et des titres de la maison Biscia) 1671; Principe romain (primog.) del Drago 1832. — V. l'édition de 1887, p. 280. — Les membres de cette maison portent le nom de famille: del Drago.

Alfonso-Maria-Giovanni-Filippo-Gioacchino-Ferdinando-Francesco-Luigi, 4e *principe del Drago*, principe di Mazzano, d'Antuni, marchese di Riofreddo, conte di Ascrea, etc., né à Rome 4 oct. 1882, fils de Ferdinando 3e principe d'Antuni, né à Rome 21 févr. 1857, † à Rome 2 mai 1906, et de sa 1re femme Marie née des marqueses de la Gándara, née 31 juill. 1862, m. à Paris 24 nov. 1881, † 23 sept. 1886; succ. à son gd-père le 3e pr. Filippo del Drago, né à Rome 4 mars 1824, † ibid. 21 avril 1913.

Frères et sœurs,

a) frère germain.

1. Giovanni-Battista-*Urbano*-Maria-Filippo-Gioacchino-Ferdinando, né à Rome 28 avril 1884.

b) consanguins, du 2d lit du père (v. ci-dessous).

2. *Maria-Cristina*-Yolanda-Teresa-Milagros, née à Rome 7 oct. 1895.
3. *Ortensia*-Elika-Maria-Milagros-Sofia, née à Rome 25 déc. 1897.
4. *Rodolfo*-Maria-Giovanni-Francesco-Domenico-Giuseppe, né à Rome 21 juin 1900.

Belle-mère.

Pssa *Elika* d'Antuni, née Potenziani des principi di San Mauro, née à Bologne 7 oct. 1874; m. à Rome 4 mars 1894. *[Rome*, pal. del Drago.]

Frères du père

du mariage du gd-père le 3e prince Filippo (v. ci-dessus) avec Milagros Muñoz y Borbón, marquesa de Castillejo des duques de Riánsares, née au Pardo près Madrid 8 nov. 1835, m. à Malmaison près Paris 23 janv. 1856, † à Rome 9 juill. 1903.

1. *Francesco d'Assisi*-Maria-Ferdinando-Filippo-Costantino-Anastasio, *conte di Ascrea*, né à Rome 27 avril 1858 *[Rome]*; m. à Bruxelles 16 juin 1897 à Marie-Angélique-Cécile Vandernoot d'Assche des comtes Vandernoot, mis d'Assche, née à Bruxelles . . . . 1864 (ce mariage a été annulé . . . . .).
2. *Luigi*-Gonzaga-Maria-Ferdinando-Antonio-Stefano-Agostino, né à Rome 20 juin 1859; m. à Rome 30 juill. 1891 à — *Angela* veuve du marchese (Alfonso † 2 oct. 1888) Bevilacqua-Vincenzi di Tornano, née dei marchesi Pellegrini-Quarantotti, née à Rome 30 août 1857, † ibidem 27 avril 1910. [*Rome*, villino del Drago, 9 via Vicenza.]
   Fils: (1) *Clemente*, né à Rome 9 sept. 1897.
   (2) *Mario*-Filippo-Benedetto, né à Rome 22 mars 1899.
3. *Giovanni-Battista*-Maria-Ladislao-Urbano-Ferdinando-Filippo, né à Rome 12 août 1860; m. à New York 22 mai 1909 à — *Joséphine* veuve Schmid (Auguste, † 1894) née Kleiner, née à Convington, Kentucky, 21 avril 1862. *[New York.]*

Drucki-Lubecki.

Catholiques. — Maison descendant en ligne directe mâle de Rurik, fondateur de l'Empire de Russie (862) par son arrière-petit-fils St-Vladimir grand-duc de Kiew; Prise du nom de prince Drucki au XIIIe siècle par le prince Michel de Russie; Jonction du nom de Lubecki (d'après un fief) à la fin du XVe siècle; Reconnaissance pruss. du titre princier par rescrit du gouvernement d. d. Bialystok 21 sept. 1798 (pour le prince François Drucki-Lubecki). — Armes, v. l'édition de 1913.

† François prince Drucki-Lubecki, né à Lunin 2 mars 1741, † ibidem 12 mai 1802 [reconnaissance pruss. du titre princier, Bialystok 21 déc. 1798], castellan de Pinsk; m. à . . . . 16 sept. 1767 à Geneviève ctesse Olizar, née à Minsk 29 mai 1748, † à Lunin 7 juin 1784.

Fils: 1) † Pr. Onufre, né à Lunin 12 août 1768, † à . . . . 4 juill. 1840; m. à Mankowicze 20 juin 1805 à Éleonore Zaba, née à Rachów 30 mars 1784, † à Mankowicze 1er mai 1841.

Fils: † Pr. Ignace, né à Horodyszcze 9 mai 1809, † à Kozlowsk 18 avril 1861, maréchal de noblesse; m. à Vilna 6 févr. 1844 à Adèle psse Swiatopołk-Mirska, née à Horodno 14 oct. 1816, † à Vilna 2 mars 1890.

Enfants: a. † Pr. Vladimir-*Ladislaus*, né à Mankowicze 28 juin 1845, † ibidem 1er juin 1905, maître de la cour imp. de Russie, adjoint du min. de la cour imp. de Russie; m. à Paris 2 juin 1874 à — *Marie* Brelan, née à Paris 15 oct. 1854. *[Paris.]*

b. Psse *Marie*, née à Mankowicze 2 nov. 1855; m. à Mankowicze 10 sept. 1873 à Hilaire Leski. [Chât. de *Biala Waka*.]

2) † Pr. Xavier, né à Lunin 4 janv. 1778, † à St-Pétersbourg 10 mai 1846, Lieutenant de S. M. pour le roy. de Pologne, puis min. des fin., mbre du Conseil de l'Emp., cons. privé act.; m. à . . . . 20 juin 1814 à Marie ctessa del Campo-Scipion, née Szczuczyn 4 mars 1799, † à Paris 12 nov. 1874.

Fils: † Pr. Alexandre, né à Varsovie 8 juill. 1827, † ibidem 21 mai 1908, maréchal de la noblesse de Grodno; m. à Varsovie 26 févr. 1850 à Marie Szemioth, née à Lachowicze 2 juill. 1833, † à Menton 9 déc. 1897.

Fils: a. Pr. François-*Xavier*, né à Cerlona 16 avril 1860, Dr. en droit; m. à Dlonie 27 juin 1912 à — *Odile*-Marie Woller, née à . . . . 24 janv. 1871. [*Solln*, Bavière, et chât. de *Dlonie*.]

b. Pr. *Alexandre*, né à Cerlona 10 nov. 1861; m. à Cracovie 10 juill.

1893 à — *Marie* Zurovska, née à Lysowody 6 sept. 1870. [Chât. de *Baltów*.]
Enfants: a) Pr. *Bogdan (Dieudonné)*, né à Baltów 12 déc. 1894.
b) Psse *Marie*, née à Baltów 30 nov. 1895.
c) Pr. *Xavier*, né à Baltów 26 mars 1897.
d) Psse *Alexandrine*, née à Baltów 3 mai 1901.
e) Psse *Hedwige*, née à Baltów 18 mars 1903.

c. † Pr. *Ladislas*, né à Paris 10 sept. 1864, † à Teresin 21 avril 1913; m. à Varsovie 30 avril 1889 à — *Marie* ctesse Zamoyska, née à Zadów 20 mars 1868. [Chât. de *Teresin* près Varsovie, et *Szczuczyn*, gouv. de Vilna.]
Enfants: a) Psse *Marie*-Alexandrine, née à Varsovie 10 mars 1890.
b) Pr. *Jean*-Marie, né à Aix-les-Bains 8 juill. 1898.
c) Psse *Thérèse*, née à Dinard 25 sept. 1899.
d) Psse *Jeanne*, née à Nice 30 déc. 1900.

3) † Pr. Jérôme, né à Lunin 15 mars 1779, † à Pinsk 17 déc. 1844, maréchal de la noblesse de Pinsk; m. à Vilna 13 juill. 1799 à Christine Szczyt Niemirowicz, née à . . . . 21 févr. 1781, † à Lunin 3 déc. 1844.
Fils: Edvin, né à Lunin 21 août 1828, † ibidem 8 août 1901; m.: 1° à Byków 28 avril 1859 à Hedwige psse Radziwiłł, née à Byków 3 oct. 1839, † à Lunin 17 juin 1863; 2° à Vilna 4 juill. 1867 à — *Françoise* Kaszovska, née à Rybno 7 mai 1848. [Chât. de *Lunin*, gouv. de Minsk.]
Enfants: a) du 1er lit: a. Pr. *Félix*, né à Lunin 24 juill. 1860; m. à Minsk 6 juin 1901 à — *Bronislava* veuve (. . . ., † . . . .) Kraszevska née Bukowiecka, née à . . . . *[Varsovie.]*
Fille: Psse *Sophie*, née à Varsovie 2 nov. 1902.
b. Pr. *Jérôme*, né à Lunin 5 oct. 1861; ci-devant dép. de la Douma et mbre élu du Conseil de l'Empire de Russie; m. à Vilna 30 avril 1889 à — *Marie* ctesse Götzendorf-Grabowska, née à Cracovie 24 juin 1874. [Chât. de *Novopol*, gouv. de Minsk.]
Enfants: a) Psse *Marie*-Hedwige, née à Novopol 12 juill. 1890.
b) Pr. *Constantin*-Marius, né à Novopol 13 mars 1893.
c) Pr. *Josef*-Marius, né à Novopol 6 sept. 1897.
d) Psse *Christine*-Marie, née à Novopol 23 janv. 1900.
b) du 2d lit: c. Psse *Hedwige*, née à Lunin 10 mai 1873; m. à Lunin 7 nov. 1894 à Adolphe Zaleski. *[Varsovie.]*
d. Pr. *François*, né à Lunin 28 sept. 1878. [Chât. de *Lunin*, gouv. de Minsk.]

Essling*
(maison Massena).

Catholiques. — Paris, 14 av. Henri-Martin, et Nice, Villa Massena. — André Massena, né à Nice 6 mai 1758, † 4 avril 1817, fut investi du titre de Duc de Rivoli (village de la prov. de Vérone, Italie; titre franç., primog.) 1807 et 24 avril 1810, confirmé 18 juill. 1818; Prince franç. d'Essling (district de Gross-Enzersdorf, Basse-Autriche; primog.) sur majorat 31 janv. 1810, confirmé par lettres patentes du 13 juill. 1818 et 7 nov. 1821; Pair de France 4 juin 1814. — V. l'édition de 1874, p. 194. — Les membres de cette maison portent le nom de famille: Massena d'Essling de Rivoli.

André-Prosper-Victor-Eugène-Napoléon Massena, 5e *prince d'Essling, duc de Rivoli*, né à Paris 7 juill. 1891, fils du 4e pr. Victor, né à Paris 14 janv. 1836, † ibidem 28 oct. 1910, et de Paule dsse douair. (Michel, † 23 févr. 1881) d'Elchingen, née à Paris 28 oct. 1847, m. à Paris 18 oct. 1882, † à Bellagio sur le lac de Côme 19 sept. 1903, fille adoptive de feue Cécile (veuve) Heine, née Furtado.

Sœurs.

1. *Anna* - Victoire - Andrée, née à Paris 21 mars 1884; m. à Paris 11 oct. 1904 à Louis-Joseph Suchet, mis d'Albufera.
2. *Victoire*-Laure-Anna-Gabrielle, née à Paris 5 août 1888; m. à Paris 11 sept. 1907 à Joseph mis de Montesquiou-Fezensac. [*Paris*, 10 rue Jean Goujon.]

Sœur du père

du mariage du gd-père, le duc Victor, né 2 avril 1799, † 19 avril 1863, avec Anne née Debelle, née 28 juill. 1802, m. 23 avril 1823, † 28 janv. 1887.

† Marie-Anna-Victoire, née à La Ferté-St-Aubin 9 juin 1826, † au chât. de Drouê, Loir-et-Cher, 24 mai 1913; m. à Paris 29 avril 1852 à Jules Lescuyer-d'Attainville, † 22 nov. 1882.

Eulenburg-Hertefeld.*

Évangéliques. — Liebenberg, prov. de Brandebourg, et Hertefeld, prov. Rhénane, Prusse. — Noblesse féodale de la Haute-Saxe, descendants de la maison des bourggraves de Wettin; le bourggrave Conrad de Wettin, fils cadet du bourggrave Ulric (1156) paraît en 1170 à 1181 comme seigneur du château, de la seigneurie et de la ville d'Ilbourg (Ilebourg, aujourd'hui Eilenburg) dont, dès lors, la famille porte le nom. Au XIVe les nobles seigneurs d'Ilebourg abandonnent la seigneurie d'Eulenbourg et s'établissent dans la Prusse Orientale, devenant feudataire de l'Ordre Teutonique (pour Gallingen 1454, pour Prassen 1490; ces deux biens encore aujourd'hui dans la possession de la famille; v. le „Taschenbuch der Gräflichen Häuser"). Titre pruss. de Comte, Berlin 19 sept. 1796. Titre pruss. (primog.) de „Fürst zu Eulenburg und Hertefeld" (prince d'Eulenburg et de Hertefeld), Graf von Sandels (comte de Sandels) avec la qualification de „Durchlaucht", Berlin 1er janv. 1900, attaché à la possession du fidéicommis de Hertefeld (fondé 3 nov. 1866); le manoir de Hertefeld de la maison de ce nom appartenant à la noblesse du Bas-Rhin et éteinte avec le fondateur du fidéicommis se trouvait dans la possession de cette famille dès le XIIe siècle). Membre hér. de la Chre des sgrs de Prusse, Berlin 27 janv. 1900. — Armes: v. l'édition de 1901.

Philippe - Frédéric - Charles - Alexandre - Bodo 1er *Fürst zu Eulenburg und Hertefeld*, Graf von Sandels, Alt. Sérén., né à Königsberg, Prusse, 12 févr. 1847, fils du cte Philippe, né à Königsberg 24 avril 1820, † à Berlin 5 mars 1889, et d'Alexandrine - Amélie-Louise née baronne de Rothkirch et-Panthen, née à Glogau 20 juin 1824, m. à Berlin 22 avril 1846, † à Méran 11 avril 1902, héritière du fidéicommis des barons de Hertefeld; Dr. en droit, mbre hér. de la Chre des sgrs de Prusse, cons. int. act. et amb. allem. en retr., chev. de l'O. de l'Aigle Noir, etc.; m. à Stockholm 20 nov. 1875 à — *Augusta*-Charlotte-Ulrica-Constantia de Sandels, de la maison comtale de Sandels allant s'éteindre, née à Stockholm 12 mai 1853, D. d'hon. de l'O. bav. de Thérèse.

Enfants: 1) Gräfin *Alexandrine* - Elise-Claire-Antonie zu Eulenburg, née à Liebenberg 1er juill. 1880; m. à Liebenberg 15 juin 1919 à Eberhard cte de Schwerin, propr. de Friedelhausen et de Burg Nordeck, gd-duché de Hesse, secr. de lég. à la lég. d'Allemagne à Berne.

2) Graf *Frédéric-Wend* zu Eulenburg und Hertefeld, né à Starnberg 19 sept. 1881, lt. de la landwehr de la garde; m. à Liebenberg 21 mai 1904 à — *Marie* - Mathilde - Théodore baronne Mayr de Melnhof, née à Vienne 8 avril 1884. [*Seehaus* près Liebenberg.]

Enfants: (1) Gräfin *Ingeborg-Marie*-Alexandrine-Mathilde-Augusta-Théodore, née à Liebenberg 8 sept. 1906.

(2) Graf *Wend*, né à Liebenberg 28 oct. 1908.

3) Gräfin *Augusta*-Alexandrine zu Eulenberg, née à Starnberg 1er sept. 1882; m. à Londres 7 févr. 1907 à Edmond Jaroljmek. [*Florence*, Italie.]

4) Graf *Sigwart*-Botho Philippe-Auguste zu Eulenburg, né à Munich 10 janv. 1884, Dr. en philos.; m. à Leipzig 21 sept. 1909 à — *Hélène* Staegemann, née . . . ., cantatrice de la Chre roy. sax. *[Dresde.]*

5) Graf *Charles*-Cunon-Eberhard-Wend zu Eulenburg, né à Starnberg 16 juin 1885. *[. . . .]*
6) Gräfin *Victoria*-Ada-Astrid-Agnès zu Eulenburg, née à Starnberg 13 juill. 1886; m. à Liebenberg 12 mai 1909 à Otto Haas-Heye. *[Paris.]*

Feltre*

(maison de Goyon), v. l'édition de 1913.

Festetics de Tolna.*

Catholiques. — Keszthely. — Comte hongrois d. d. Vienne 5 nov. 1766; dignité de prince hongrois (primog.) avec la qualification de „Durchlaucht" . . . . 21 juin 1911; Armes (1911): . . . . — V. aussi le Taschenbuch der Gräflichen Häuser.

Tassilon Ier *prince Festetics de Tolna*, Alt. Sérén., né à Vienne 5 mai 1850, fils du cte Georges Festetics de Tolna, né 23 avril 1815, † à Vienne 12 févr. 1883, et d'Eugénie née ctesse Erdödy de Monyorokerek et Monoszlo, née 13 nov. 1826, m. 17 févr. 1849, † à Ischl 19 août 1894; sgr de Keszthely, Szent-György, Csurgó, Berzencze, Tarany et Balaton Hidvég, Hongrie, cons. int. et chamb. imp. et roy., gd-maître de la cour hongr., mbre hér. de la Chre des magnats de Hongrie, chev. de l'O. autr. de la Toison d'Or; m. à Budapest 2 juin 1880 à — lady *Mary* Douglas-Hamilton des dukes of Hamilton, née à Londres 11 déc. 1850, DdP. et DCr., dont le 1er mariage avec le pr. hér., act. pr. de Monaco, avait été annulé par la curie romaine 3 janv. 1880 et dissous par ordonnance du prince de Monaco du 28 juill. 1880.

Enfants: 1) Ctesse *Marie*-Mathilde-Georgine, née à Bade-Bade 24 mai 1881, DdP. et DCr.; m. à Keszthely 23 juill. 1902 à Charles-Émile pr. de Fürstenberg, Alt. Sérén.
2) Cte *Georges*-Tassilon-Joseph, né à Bade-Bade 4 sept. 1882, chamb. imp. et roy., secr. de lég. à l'amb. d'Autriche-Hongrie à Londres, lt. de rés. du 9e rég. de huss.
3) Ctesse *Alexandra*-Olga-Eugénie, née à Bade-Bade 1er mars 1884, DCr.; m. à Keszthely 26 oct. 1905 à Charles pr. de Windisch-Graetz, Alt. Sérén.
4) Ctesse *Carola*-Frédérique-Marie, née à Vienne 17 janv. 1888.

Fezensac*

(maison de Montesquiou, éteinte).

Catholiques. — Paris, 5 rue de la Baume, et château de Marsan, Gers. — Maison féodale de Gascogne, qui rattache son origine à une branche collatérale, fondée 1070, des comtes de Fezensac (Vic-Fezensac, Gers); le premier ancêtre prouvé serait Raimond-Aimeri de Montesquiou (Gers), chevalier croisé vers 1190; la maison de Montesquiou reconnue comme descendant des comtes de Fezensac et autorisée à joindre ce dernier nom à celui de Montesquiou 1777 et 31 juill. 1783; Baron de l'Empire franc. 29 sept. 1809, 29 août 1810; Comte de l'Empire 10 févr. 1809 et 14 févr. 1810; Pair de France 4 juin 1814 et 17 août 1815; Comte-pair 31 août 1817; Duc-pair hér. de Fezensac (primog.) 30 avril 1821; transfert des titres par ordonnances des 12 sept. 1817, 17 août 1821 et 5 févr. 1832. — V. l'édition de 1877, p. 277.

† Philippe-André-Aimery-Charles de Montesquiou, 3e duc de Fezensac, né à Paris 26 sept. 1843, † ibidem 30 sept. 1913, fils de Roger comte de Fezensac, né 13 avril

1809, † 6 avril 1864, et de Gasparine-Ursule-Ida née Finguerlin-Bischingen, née . . . . 1805, m. 5 janv. 1837, † 15 févr. 1846; succ. à son gd-père, le 2e duc Raymond-Aimery, né 26 févr. 1784, † 18 nov. 1867; m. à Paris 28 janv. 1865 à Suzanne-Marie-Amande-Honorine Roslin d'Ivry, née à Paris 8 juill. 1845, † à Versailles 12 juill. 1913.

Fife*

(branche, éteinte dans les mâles, de la maison Duff).

Anglicans. — Londres W, 15 Portman square; Duff House, Banff; Mar Lodge, Aberdeen; East Sheen Lodge, Surrey. — Famille originaire d'Écosse; charte de Muldavit (Banffshire) pour David Duff 1401; Baron Braco of Kilbryde dans la pairie d'Irlande 28 juill. 1735; Viscount Macduff et Earl Fife (comté écossais) dans la pairie d'Irlande 16 avril 1759; Baron Fife dans la pairie de la Grande-Bretagne 19 févr. 1790 (titre éteint 24 janv. 1809); rétablissement de cette baronnie 27 avril 1825 (éteinte 9 mars 1857); second rétablissement 1er oct. 1857; Duke of Fife et Marquess of Macduff 27 juill. 1889 dans la pairie du Royaume-Uni; Earl of Macduff et Duke of Fife dans la pairie du Royaume-Uni avec transmissibilité à la fille aînée et sa descendance mâle éventuelle ou à la fille cadette et sa descendance mâle éventuelle, Whitehall 24 avril 1900; collation brit. du titre de „Princess Royal" à la psse Louise, épouse du 1er duke, et de celui de „Princesses" avec la qualification d'Altesses à ses filles 28 nov. 1905. — V. l'édition de 1890, p. 290. — Les membres de cette maison portent le nom de famille: Duff.

† Alexandre William George Duff, 1er duke of Fife, né à . . . . 10 nov. 1849, † à Assouan 29 janv. 1912, fils du 5e earl James, né 6 juill. 1814, † 7 août 1879, et de lady Agnes née Hay, des earls of Erroll, née 12 mai 1829, m. 16 mars 1846, † 18 déc. 1869, PC., lord-lt. de Londres, col. hon. ci-devant des Banffshire Art. Vol, ancien capit. du corps des Gentlemen-at-Arms, chev. de l'O. de la Jarretière; m. au Buckingham-Palace, Londres, 27 juill. 1889 à — *Louise* psse roy. de Grande-Bretagne et d'Irlande etc., Alt. Roy., née 20 févr. 1867.

Filles (Altesses): 1) Psse *Alexandra* Victoria Alberta Edwina Louise, 2e *duchess of Fife*, née à East Sheen Lodge 17 mai 1891; m. à Londres 15 oct. 1913 à Arthur pr. de Connaught, Alt. Roy.

2) Psse *Maud* Alexandra Victoria Georgina Bertha, née à East Sheen Lodge 3 avril 1893.

Forano*

(maison Strozzi).

Catholiques. — Florence, 4 Piazza Strozzi, et Rome. — Maison originaire de Fiesole (prov. de Florence), où les Strozzi sont mentionnés, de même qu'à Florence et comme signore di Nuovole e di Mugello dès 1050; Conte di Rocamezzana (prov. de Rome?) 1437; Duca di Bagnolo (prov. de Naples) 1644; Principe di Forano (prov. de Pérouse; titre romain, primog.) 1722. — V. l'édition de 1852, p. 182. — Les membres de cette maison portent le nom de famille: Strozzi-Majorca-Renzi.

Leone Strozzi-Majorca-Renzi, 7e *principe di Forano*, duca di Bagnolo, né à Florence 10 oct. 1856, fils du 5e pr. Ferdinando, né 31 juill. 1821, † 23 févr. 1878; succ. à son frère, le 6e pr. Piero (v. ci-dessous), ancien officier dans la marine ital.; m. à Florence 14 avril 1890 à — *Maria-Clementina* Corsini des principi Corsini e di Sismano, née 28 août 1869. *[Florence.]*

Filles: 1) *Antonietta*, née à Florence 22 mai 1891.

2) *Béatrice*, née à Florence 5 avril 1894.

Frères et sœur.

1. † 6e pr. Piero, né à Florence 20 sept. 1855, † ibidem 3 nov. 1907; m. à

Paris 29 juill. 1897 à Sophie ctesse Branicka, née à Nice 15 févr. 1871, D. hon. des impératrices de Russie (séparée judiciairement, Florence 22 déc. 1906; remariée à Paris 14 nov. 1908 à Charles de Halpert, attaché au ministère des affaires étrangères de Russie *[Paris]*).

2. *Luisa*, née à Florence 23 févr. 1859; m. à Florence 15 janv. 1880 à Francesco conte Guicciardini, ancien secr. d'état au min. de l'agriculture etc. et mbre de la Chre des députés. *[Florence.]*
3. *Roberto*, né à Florence 20 févr. 1861, ancien capit. de cav. *[Florence.]*

Mère.

Psse *Antonietta* di Forano née des princes Centurione, née à Gênes 25 mai 1830, DdP. hon. de la reine-mère d'Italie; m. à Florence 29 avril 1851. *[Florence.]*

Frasso*

(maison Dentice).

Catholiques. — Naples; San Vito dei Normanni; Rome et Kravska (Autriche). — Maison féodale de l'Italie méridionale qui gouvernait les côtes d'Amalfi comme comites dans les VIIIe et IXe siècles, les Pouilles, la Capitanate et le Molise (1180), les Calabres (1346), les Abruzzes (1433) et tout le royaume de Naples, comme vicaires royaux, jusqu'à la mort du roi Ladislas; revêtue des charges de justicier du royaume 1292, de gd-sénéchal 1404, de maréchal 1428. Nobles patriciens de Naples 1200. Acquisition des seigneuries baroniales de Pino et Pimonte en 1200, Lancino 1272, Sâlisco 1345, Mondragone et Bagliva de Foggia 1381, Viggiano, Ischitella, Peschici, Varano, Calvi, Torre Francolise, Genzano, Casalnuovo, Avetrana 1340—1420, Secli 1404, Corleto 1444, Pagliara 1540; érection de la seigneurie de Viggiano en fidéicommis 1457; Principe di S. Vito (succ. napol.) 1626; Conte 1654 (héritage de la famille de Masserenghi); Principe di Crucoli (succ. napol.; héritage de la famille de Belprato-Marchese) 1685; érection de la seigneurie de Frasso en principauté et collation du titre de principe di Frasso par Charles VI en 1720; Reconnaissance roy. ital. des titres 2 juin 1898, lettres patentes du 9 oct. 1900. — Armes: v. l'édition de 1905. — Les membres de cette maison portent le nom de famille: Dentice, les mâles avec le titre conte.

Luigi Dentice, 8e *principe di Frasso*, principe di S. Vito, principe di Crucoli, conte, noble patricien de Naples, né à Brühl (Autriche) 19 juill. 1861, fils du 7e pr. Ernesto, né à Naples 10 oct. 1825, † à Livourne 23 oct. 1886, et de Louise née ctesse Chotek de Chotkova et Wognin, née à Brünn 16 déc. 1840, m. à Kravska 4 nov. 1857, † à Rome 6 juin 1898; sén. du royaume d'Italie, chev. de l'O. bav. de St-Georges; m. à Schrems 3 août 1885 à — *Emilie* ctesse de Thurn-Valsassina, née à Gratz 16 août 1866, DdP. de la reine d'Italie, DCr.

Enfants: 1) Cte *Ernesto*, né à Naples 8 mai 1886. [. . . .]
2) Cte *Massimiliano*, né à Venise 6 juin 1887, lt. au 2e rég. de cav. ital., chev. de justice, de l'O. souv. de Malte. *[Rome.]*
3) *Sofia*, née à Naples 10 janv. 1889, DCr.; m. à Kravska, Autr., 14 sept. 1910 à Frédéric Charles cte illustr. de Schönborn-Buchheim.
4) Cte *Gerardo*-Giuseppe, né à S. Vito dei Normanni 1er déc. 1890.
5) Cte *Pietro*-Alfredo, né à Vienne 4 févr. 1902.

Frères et sœurs.

1. *Marianna*, née à Naples 10 janv. 1859; m. à S. Vito 27 avril 1881 au marchese Luigi Capece Minutólo di Bugnano, gdh. hon. de S. M. la reine d'Italie. *[Naples.]*
2. *Luisa*, née à Naples 3 févr. 1860.
3. *Gabriella*, née à Naples 26 nov. 1870, DCr.; m. à Kravska 25 juill. 1892 au comte Antoine de Widmann-Sedlnitzky, chamb. imp. et roy., possesseur du fidéicommis de Wiese, district d'Iglau.
4. Cte *Alfredo*, né à Naples 27 janv. 1873, capit. de l'état-maj. gén. de la marine

ital.; m. à Fiume 22 déc. 1905 à — *Elisabeth* ctesse divorcée (mai 1900) de Jean Palffy d'Erdöd, née ctesse de Schlippenbach, née à Gratz 30 sept. 1872 (évang.). *[Carovigno.]*

5. Cte *Carlo*, né à S. Vito 22 janv. 1876, député au parlement ital.; m. à Londres 23 avril 1906 à — *Georgina* Wilde, née à St-Louis, É.-U., 14 déc. 1885. *[Rome.]*

Sœur du père

du mariage du gd-père le 6e pr. Luigi, né à Naples 4 févr. 1791, † 25 févr. 1850, avec Marianna Serra dei principi di Gerace, née à Naples 26 juill. 1802, m. 10 oct. 1819, † à Vienne 6 août 1868.

† Maria, née à Naples 16 juin 1832, † à Naples 18 mars 1905; m. à Naples 5 mai 1851 au marchese Ferdinando Capece-Minutólo di Bugnano, † à S. Vito 7 août 1896.

Frère du grand-père

du mariage du bisaïeul le 4e pr. Gerardo, né 18 sept. 1761, † 24 avril 1811, avec Ippolita née nob. Tocco dei principi di Montemiletto, née à Naples 3 juill. 1766, m. à Naples 17 sept. 1785, † 6 avril 1831.

† Cte *Antonio*, né à Naples 29 juin 1810, † à Naples 15 sept. 1891; m. à Paris 15 déc. 1853 à Louise Alexandre, née à Paris 7 oct. 1832, † à Sorrento 26 juill. 1898.

Fille: *Amalia*, née à Naples 26 avril 1870; m. 27 janv. 1896 à Luciano Imperiali dei principi di Francavilla. *[Naples.]*

Frias*

(maison d'Acuña-Pacheco-Velasco), v. l'édition de 1913.

Gadagne*

(maison Galléan).

Catholiques. — Paris, 18 place Delaborde, et château Le Montellier (Vaucluse). — Famille du comtat Venaissin, laquelle rattache son origine à la maison Galliano, de Gênes (connue dès 1122); coseigneurie de Védènes (Vaucluse) et acquisition (par alliance) des baronnies des Issards et de Courtines en Languedoc vers 1392; marquis de Salernes, lettres patentes de 1653; titre romain (primog.) de Duca di Gadagne et érection de la baronnie de Chateauneuf Giraud l'Ami (Chateauneuf de Gadagne, Vaucluse) — baronnie échue en héritage par suite du mariage de Georges Galléan de Védènes et d'Eguilles avec Louise de Guadagni — en duché 30 nov. 1669; le titre de Duc confirmé en France 14 janv. 1861. — V. l'édition de 1891, p. 318.

Louis-Charles-*Henri* de Galléan, 5e *duc de Gadagne*, né au chât. de Diziers (Loir-et-Cher) 26 juin 1837, fils d'Auguste-Louis cte de Galléan-Gadagne, né 4 févr. 1789, † 12 août 1856 (qui, après la mort de son oncle, le duca Jean-Baptiste, né 25 oct. 1756, † 9 sept. 1826, n'avait pas pris le titre de duc qui lui était dû), et de Mathilde née des comtes Gentil de St-Alphonse, née 3 juill. 1803, m. au chât. de Diziers, Loir-et-Cher, 10 août 1836, † ibidem 16 juill. 1887; m. à Paris 30 juin 1868 à — *Caroline-Hélène* Joest, née à Cologne 20 août 1847 (prot.).

Fille: *Mathilde*-Caroline de Galléan de Gadagne, née à Courthézon, Vaucluse, 25 janv. 1873; m. à Paris 12 juill. 1893 à Adolphe-François-René mis de Portes. [*Paris*, 52 rue Boissière.]

Ginori-Conti.*

Catholiques. — Florence. — Maison originaire de Calenzano établie à Florence en 1304. Nobile patr. de Florence et de Pise, Nobile Livornese; acquisition par héritage du nom et des titres de la maison de Conti savoir : Conte (masc. et fem.), Principe di Trevignano (primog.), Principe romano (primog.), Nobile romano (masc. et fém.), 1855; Reconnaissance ital. de ces titres, 20 déc. 1901. — [La maison romaine Conti était originaire du royaume de Naples; Principi di Trevignano (par l'érection de leur marquisat de ce nom en principauté) par bref pontifical du 23 janv. 1835.] — Armes: v. l'édition de 1906. — Les cadets portent le titre de conte (contessa) Ginori-Conti.

Piero-Luigi-Giovanni-Giuseppe 3e *principe* e conte *Ginori-Conti*, 4e prince di Trevignano, nobile patr. de Florence et de Pise, nobile romano et livornese, né à Florence 3 juin 1865, fils du 2e pr. Gino, né à Florence 5 févr. 1836, † à Bagno a Ripoli 10 févr. 1907, et de *Paolina*-Maria-Antonia née Fabbri dei conti d'Autrey, née à Livourne 29 juill. 1843, m. à Livourne 20 nov. 1862, † à Vada près Pise 24 janv. 1913; Dr. ès sciences polit., capit. de cav. ital. de rés., député au parlement; m. à Livourne 10 oct. 1894 à — *Adriana* dei conti Larderel, née à Livourne 24 mars 1872.

Enfants : 1) *Giovanni*-Florestano-Gino-Adriano-Paolo, né à Florence 13 avril 1898.

2) *Fiammetta*-Ida-Maria-Adriana, née à Florence 2 août 1899.

3) *Andrea*-Federico-Ugo-Gino-Adriano, né à Florence 27 juill. 1900.

4) *Federigo*-Pompeo Paolo-Florestano-Bianco, né à Florence 17 oct. 1909.

Frère et sœur.

1. *Luisa*-Maria-Anna-Antonia, née à Florence 16 nov. 1866; m. à Bagno a Ripoli 7 juill. 1890 à Giovanni-Battista dei marchesi Ridolfi, † à Florence 19 avril 1903. *[Florence.]*
2. *Ugo*, né à Bagno a Ripoli 29 mai 1872; m. à Rome 26 avril 1913 à — *Ida* Bruggisser, née à Florence 24 juill. 1876. *[Florence.]*

Giovanelli.*

Catholiques. — Ventse. — Autorisation du roi d'Italie de porter le titre de Principe (primog.) pour Alberto (v. ci-dessous), adopté le 6 avril 1895 par Maria dernière princesse Giovanelli née Chigi-Albani, née 22 mars 1836, † 19 sept. 1898, Monza 27 nov. 1897. — Armes: v l'édition de 1899, p. 400. (Pour la famille princière Giovanelli, éteinte en 1886, v. les éditions de 1862, p. 130, 1888, p. 284, et 1891, p. 319, et le Taschenbuch der Gräflichen und Freiherrlichen Häuser).

Alberto-Giovanni-Maria 1er *principe Giovanelli*, né à Paris 25 févr. 1876, député au parlement ital.; m. à S. Rocco, prov. de Verone, 28 juill. 1901 à — *Marianne* ctesse di Serego-Alighieri, née à S. Rocco 24 sept. 1879, DdP. de la reine d'Italie.

Fils : 1) Giuseppe-Alighiero-Giovanni-Eugenio Giovanelli, né à Lonigo 25 nov. 1902.

2) Alighiero-Mario-Cortesia-Marcello, né à Rome 16 janv. 1907.

Giustiniani Bandini*

(maison Bandini), v. l'édition de 1913.

Glücksbierg.*

(Maison Decazes.)

Catholiques. — Paris, 19 rue de Constantine, et chât. de Lagrave, Gironde. — Élie-Louis Decazes, né à St Martin de Laye 28 avril 1780, † 24 oct. 1860, reçut le titre danois de Hertug af Glücksbierg pour lui et ses descendants mâles légitimes et, au cas de leur extinction, pour son frère Joseph-Léonard vicomte Decazes (baron français . . . . déc. 1815) et ses descendants mâles légitimes, 14 juin (diplôme du 12 juill.) 1818. — Les membres de cette maison portent le nom de famille: Decazes.

Louis-Jean-Élie 4e duc Decazes et hertug af Glücksbierg, v. l'article Decazes.

Frère du bisaïeul

du mariage du trisaïeul Michel Decazes, né 20 févr. 1747, † à Bonzac 17 sept. 1832, avec Catherine Trigant de Beaumont, née à Guitres 15 mars 1752, m. 1er janv. 1779, † à Bonzac 16 juin 1834.

† Joseph-Léonard vicomte Decazes, né 4 juin 1783, † 3 juill. 1868; m. 4 févr. 1816 à Diane-Alexandrine-Armandine-Ida de Bancalis de Maurel d'Aragon, née 30 déc. 1799, † 15 avril 1880.

Fils: † Charles-Élie-Joseph-Marie vcte Decazes, né 30 mai 1822, † 24 juin 1851; m. à Persac 5 juin 1850 à — Nicole-Antoinette-*Élisabeth* de Mauvise de Villars, née à Villars 17 oct. 1825. [Chât. de *Villars*, dép. Vienne.]

Fils: Élie-Joseph-Marie-*Raymond* vicomte Decazes, né à Villars 19 févr. 1851, ancien sous-préfet; m. à l'Isle-s./Doubs 20 juill. 1887 à — Marie-Louise Koechlin, née à Mulhouse 17 déc. 1865. [Chât. de *Villars*, Vienne, et chât. de *Florentin*, Tarn.]

Enfants: a. Marie-Louise-Elisabeth-*Ida*, née à l'Isle-s./Doubs 15 juin 1888.

b. Antoinette-*Cécile*-Juliette, née à Villars 24 nov. 1889; m. à Paris 15 janv. 1913 à René de la Fouchardière. [. . . .]

c. Anne-Marie-*Edmée*, née à Villars 26 juill. 1891.

d. Émile-Louis-*Nicolas*, né à Villars 25 avril 1893.

e. François-*Michel*-Raymond, né à Villars 23 janv. 1895.

f. Marie-*Odile*-Radegonde, née à Villars 6 mai 1898.

g. *Élisabeth*-Louise-Marie, née à Villars 19 juin 1901.

Grafton*

(maison Fitz Roy).

Anglicans. — 6 Chesterfield Gardens, Londres W; Wakefield Lodge, Stony Stratford, et Euston Hall, Thetford. — Henry Fitzroy, né 28 sept. 1663, † 9 oct. 1690, second fils naturel de Charles II roi d'Angleterre et d'Irlande et de Barbara Villiers, fut nommé Earl of Euston, Viscount Ipswich et Baron Sudbury, 16 août 1672 et Duke of Grafton 11 sept. 1675. Son fils, le 2e duke Charles, † 6 mai 1757, acquit par héritage 7 févr. 1723, lors du décès de sa mère, lady Isabella Bennet, fille et héritière du dernier earl of Arlington, les titres d'Earl of Arlington et Viscount Thetford (créés 22 avril 1672) et Baron Arlington (créé 14 avril 1664) — tous ces titres dans la pairie d'Angleterre. — V. l'édition de 1885, p. 281. — Les membres de cette maison portent le nom de famille: Fitzroy.

Augustus Charles Leonnox Fitzroy, 7e *duke of Grafton*, né à Londres 22 juin 1821, fils du 5e duke Henry, né 10 févr. 1790, † 26 mars 1863, et de Mary née Berkeley, née 18 juin 1795, m. 20 juin 1812, † 10 sept. 1873; succ. à son frère, le 6e duke William Henry (v. ci-dessous); forestier hér. de Whittlebury forest, ancien gén. de l'armée, écuyer hon. de S. M. le Roi,

chev. de la jarretière etc.; m. à Londres 9 juin 1847 à Anna Balfour, née 13 juill. 1825, † 23 déc. 1857.

Fils: 1) Lord *Alfred* William Maitland, *earl of Euston*, né à Londres 3 mars 1850, lt. en retr. des Coldstream Guards; m. à Londres 27 avril 1875 à *Margaret* Rose Smith, née à Londres . . . ., † à Dowden House, Harrow, 10 mars 1913. [*Whittlebury*, Towcester.]

Enfants: (1) *Lilian* Rose, née à Londres 2 mars 1876; m. à Londres 16 juill. 1910 à Charles Roberton. [. . . .]

(2) Mary *Margaret*, née à Londres 10 déc. 1877.

(3) *William* Henry Alfred, *viscount Ipswich*, né à Londres 24 juill. 1884; m. à Londres 27 sept. 1913 à — *Auricola* Potters Brougham, née à . . . .

2) † Le rév. lord Charles Edward, né à Londres 9 déc. 1857, † à Euston 27 août 1911, recteur d'Euston with Barnham, Thetford, chapelain hon. de la chapelle royale; m. à Londres 12 juin 1883 à — l'hon. *Ismay* Mary Helen Augusta Fitzroy des lords Southampton, née à Londres 13 avril 1863. [*Euston.*]

Enfants: (1) *Anna* Ismay Ethel, née à Londres 9 avril 1884.

(2) *Victoria* Alexandrina Mabel, née à Londres 26 oct. 1886; m. à Euston 20 avril 1911 à Richard Sturgis Seymour, secr. à la lég. brit. à Copenhague.

(3) *Violet* Freddie, née à Euston 9 nov. 1888; m. à Euston 3 févr. 1909 à Nigel Maitland Wilson, capit. brit. au 2e bat. du 7e Gurkha Riffles. [*Quetta*, Baluchistan.]

(4) *Charles* Alfred Euston, né à Euston 4 juin 1892, lt. brit. au 2e bat. du rég. R. Welsh Fusiliers. [*Quetta.*]

(5) *Edward* Henry, né à Euston 13 juill. 1893.

(6) *John* Percy Samuel, né à Londres 12 juill. 1899.

Frères.

1. † William Henry, 6e duke, né 5 août 1819, † 21 mai 1882; m. à Londres 10 févr. 1858 à — l'hon. *Marie* Louise Ann Baring des lords Ashburton, née à Paris 18 nov. 1833. [*Harlestone House*, Northampton.]
2. Lord *Frederick* John, né à Londres 4 avril 1823, col. en retr. des Gren. Guards; m. à Londres 27 oct. 1853 à — *Catherine* Sarah Wilhelmina Wescomb, née à Douvres . . . . [23 Grosvenor street, *Londres W.*]

Fille: 1) *Anne* Ethel, née à Londres 10 nov. 1859.

Frère du père et Frères du grand-père, v. l'édition de 1913.

Gramont*

(maison d'Aure).

Catholiques. — Paris, 52 rue de Chaillot, Bidache, Basses-Pyrénées, et chât. de Vallière, Oise. — Maison féodale du comté de Bigorre, dont la filiation authentique et suivie est établie depuis Sanche-Garcia d'Aure, vicomte de Larboust (Hautes-Pyrénées) 1381; mariage (23 nov. 1525) de Menaud d'Aure, vicomte d'Aster, avec Claire, héritière de la maison de Gramont — à laquelle appartenaient les anciens seigneurs souverains de Bidache (v. ci-dessus) —, et prise des titres et des armes des Gramont 1534; Prince de Bidache depuis 1570; érection de la seigneurie de Gramont en comté 1563, en duché-pairie 1648 (lettres enregistrées 15 déc. 1663); Duc de Gramont (titre franç., primog.) 13 déc. 1643; érection du comté de Guiche (Basses-Pyrénées) en duché et titre de Duc de Guiche en faveur du fils aîné du duc de Gramont 1700; Duc de Lesparre (Gironde); sécundog. 10 févr. 1739; Pair de France hér. 4 juin 1814; Duc-pair hér. 31 août 1817. — V. l'édition de 1855, p. 168. — Les membres de cette maison portent le nom de famille: de Gramont.

Antoine-Alfred-*Agénor* de Gramont, 11e *duc de Gramont*, prince de Bidache, né à Paris 22 sept. 1851, fils du 10e duc Agénor, né 14 août 1819, † 17 janv.

1880, et d'Emma née Mac-Kinnon, née 15 août 1811, m. 27 déc. 1848, † 15 nov. 1891; succ. à son père; ancien conseiller gén., ancien officier de cav. franç., m.: 1° à Paris 21 avril 1874 à Isabelle de Beauvau-Craon des princes de Beauvau-Craon, née 13 nov. 1852, † 27 avril 1875; 2° à Paris 10 déc. 1878 à Marguerite-Alexandrine de Rothschild, née 19 sept. 1855, † à Paris 25 juill. 1905; 3° à Paris 3 août 1907 à — *Marie* Ruspoli des principi Ruspoli, née à Rome 18 mai 1888.

Enfants: a) du 1er lit: 1) Antonia-Corisande-*Élisabeth*, née à Nancy 23 avril 1875; m. à Paris 3 juin 1896 à Philibert mis de Clermont-Tonnerre.

b) du 2e lit: 2) Antoine-Agénor-*Armand, duc de Guiche*, né à Paris 29 sept. 1879; m. à Paris 14 nov. 1904 à — Marie-Joseph-*Elaine*-Charlotte Greffulhe, née à Paris 19 mars 1882, fille d'Henri cte Greffulhe. [*Paris*, 42bis avenue Henri Martin.]

Fils: (1) *Antoine*-Agénor-Henri-Armand, né à Paris 17 juin 1907.

(2) *Henri*-Armand-Antoine, } nés à Paris 14 déc. 1909.

(3) *Jean*-Armand-Antoine, }

(4) *Charles*-Louis-Antoine-Armand, né à Paris 17 mars 1911.

3) Antonia-*Corisande*-Emma-Louise-Ida, née à Chaumes 8 août 1880; m. à Paris 2 juill. 1901 à Hélie mis de Noailles.

4) Louis-*René* comte de Gramont, né à Paris 10 janv. 1883. [*Paris*, 11bis rue Magellan.]

c) du 3e lit: 5) *Gabriel*-Armand, né à Paris 2 juin 1908.

6) *Gratien*-Louis-Antoine, né à Paris 30 avril 1909.

Frères et sœur.

1. Antonia-*Corisande*-Ida-Marie, née à Paris 27 avril 1850; m. à Londres 7 janv. 1871 à Gaston cte de Brigode de Kemlandt. [*Paris*, 49 avenue de l'Alma, et chât. *de Folembray*, Aisne.]
2. Antoine-Auguste-Alexandre-Alfred-*Armand* comte de Gramont, 5e *duc de Lesparre*, né à Turin 30 janv. 1854, capit. d'état-maj d'art de l'armée territoriale; m. à Paris 18 déc. 1879 à — *Hélène* Duchesne de Gillevoisin de Conegliano des ducs de Conegliano, née 11 juin 1858. [*Paris*, 62 rue de Ponthieu, et chât. de La Gidonnière, Sarthe.]

   Enfants: 1) Antoinette-Hélène-*Emma*-Louise, née au chât. de Baillon 3 oct. 1883; m. à Paris 11 juin 1904 à Pierre pr. d'Arenberg, Alt. Sérén.

   2) Antoine-Bon-*Adrien*-Louis-Armand, né à Paris 12 mai 1885.

   3) *Antoine*-Armand-Bon-Jacques, né à Paris 29 mai 1889.
3. Antoine-Albert-William-*Alfred* comte de Gramont, né à Turin 24 sept. 1856, ancien off.; m. à Paris 2 août 1882 à — Jeanne-Marie-*Marguerite* Sabatier, née à Paris . . . . 18 . . [*Paris*, 10 rue Magellan, et chât. de *Magnanville*, Seine-et-Oise.]

   Fille: Antonia-Corisande-*Claude*, née à Nancy 22 août 1885 [. . . .]; m. à Paris 27 juin 1905 à Léon pr. Radziwiłł (mariage dissous par divorce, Paris 17 mai 1906, et annulé par le St-Siége, 24 juill. 1906.)

Frères du père

du mariage du gd-père, le 9e duc Antoine, né 17 juin 1789, † 4 mars 1855, avec Ida des comtes d'Orsay, née 19 juin 1802, m. 23 juill. 1818, † 2 janv. 1882.

1. † Auguste, duc de Lesparre, né 1er juill. 1820, † 4 sept. 1877; m. à Paris 4 juin 1844 à Marie-Sophie de Ségur, née à Paris 12 févr. 1824, † au chât. de Mauvières, Seine-et-Oise, 1er nov. 1903.

   Filles: 1) Antonine-Joséphine-*Marie*, née à Paris 31 mars 1845; m. à Paris 28 mai 1866 à Frédéric des Acres, cte de l'Aigle, † 17 sept. 1886. [*Paris*, 44 rue de Miromesnil, et chât. des *Avenues*, Compiègne.]

   2) Antonine-Marie-Joséphine-*Ida*, née à Paris 28 avril 1859; m. à Paris 23 juin 1881 à Jacques cte de Bryas. [*Paris*, 4 rue Fabert.]
2. † Alfred comte de Gramont, né 2 juin 1823, † 18 déc. 1881; m. à Paris

21 nov. 1848 à Louise de Choiseul-Praslin, née à Paris 15 mai 1828, † à Paris 11 mars 1902.

Fils: Antoine-Alfred-*Arnaud*-Xavier-Louis comte de Gramont, né à Paris 21 avril 1861, Dr. ès sciences, mbre de l'Institut (académie des sciences); m. à Angers 2 oct. 1886 à — Anne-*Marie* Brincard, née à Paris 11 juill. 1868. [*Paris*, 179 rue de l'Université; *Le Vignal*, Pau, Basses Pyrénées.]

Enfants: (1) Antoine-Louis-Marie-Arnaud-*Sanche*, comte de Gramont, né à Paris 2 juill. 1888 [autorisation franç. d'ajouter à son nom „de Colgny", 26 juin 1901].

(2) *Diane*-Antoinette-Corisande-Anne-Marie-Louise, née au Vignal 3 oct. 1889; m. à Paris 2 déc. 1911 à Nuno Alvarès Pereira de Mello, duque de Cadaval. [*Pau*, 5 rue de Lycée.]

Grimberghe*

(maison de Merode).

Catholiques. — Bruxelles, 23 rue aux Laines, Merode près Düren, Prusse-Rhén., et Westerloo, province d'Anvers. — Souche: Werner II de Rode, † avant 1295, fils de Werner Ier, bourgeois noble de Cologne. Werner IV est le premier à porter le nom de Merode (fief de l'empire) dès 1323, de même que le titre de baron (1340). Par son mariage avec Marguerite de Wesemael, fille d'Arnould de Wesemael, seigneur de Westerloo, Richard Ier († 6 mars 1394, acquiert le comté d'Oolen et les seigneuries de Kwaebeek et de Hulshout. Son fils Richard II, † 20 juill. 1446, épousa, en 1410, Béatrix, fille unique et héritière du baron de Petershem, qui lui apporta tous les domaines des maisons de Petershem et de Leefdael. Son fils Jean Ier, † 1485, et les frères de celui-ci obtinrent de l'empereur Frédéric III la confirmation de leur titre de „Reichsbannerherren" (bannerets du Saint Empire) avec le nom „de Petersheim", Trèves le vendredi après Saint Michel, 1478. La même année, par l'extinction de la famille de Wesemael, Jean Ier entre en possession de la seigneurie de Westerloo. Philippe II de Merode-Westerloo devient marquis de Westerloo, titre des Pays-Bas espagnols, 20 mai 1626; Philippe-Maximilien-Werner, né 1729, † 1773, acquiert les titres de prince de Rubempré et d'Everberghe par son mariage avec Marie-Catherine-Josèphe de Merode, fille de Maximilien-Léopold-Ghislain, comte de Merode, né 1710, † 1773, prince de Rubempré et d'Everberghe par sa mère Louise-Brigitte, fille de Philippe-Antoine de Rubempré, comte de Vertaing, 1er prince de Rubempré et d'Everbergh (créé 1er mai 1686); le titre de comte reconnu par arrêté royal pour tous les descendants (de Guillaume-Charles-Ghislain, né 1762, † 1830) des deux sexes et le titre de marquis de Westerloo transmissible de mâle en mâle (primog.) 18 juin 1823; titre de prince de Rubempré et d'Everbergh (primog.) confirmé par le roi des Pays-Bas en date du 15 oct. 1823; par un ordre de Cabinet du roi des Pays-Bas, autorisation pour Marie-Josèphe-Félicité-Ghislaine née de Mastaing, comtesse d'Ongnies, femme du comte Guillaume-Charles-Ghislain (v. ci-dessus) de continuer de porter le titre de princesse de Grimberghe et de le transmettre à ses descendants de mâle en mâle (primog.) 11 juill. 1827; autorisation par lettres-patentes de Léopold 1er, roi des Belges, pour le fils aîné du chef de la branche aînée de porter, du vivant de son père, le titre de prince de Rubempré (les mots „et d'Everbergh" sont retranchés du titre de prince de Rubempré) 20 mars 1846. — Armes: v. l'édition de 1896, p. 378, et de 1898, p. 377. — Les cadets portent le titre de comtes ou comtesses de Merode.

Charles-Werner-Marie-Joseph-Gabriel-Ghislain comte de Merode, marquis de Westerloo, 6e *prince de Grimberghe* et 7e prince de Rubempré, né à Bruxelles 28 nov. 1887, fils du 6e pr. Henri, né à Paris 28 déc. 1856, † à Lausanne 13 juill. 1908.

Sœurs.

1. Ctesse *Marie*-Rodolphine-Nathalie-Ghislaine, née à Bruxelles 28 sept. 1884; m. à Westerloo 8 sept. 1910 à Luigi Lancellotti dei principi Massimo.

2. Ctesse *Henriette* - Charlotte - Eugénie - Marie - Ghislaine, née à Bruxelles 29 déc. 1885.

Mère.

Nathalie ctesse douair. de Merode, psse de Grimberghe, née psse de Croy, Alt. Sérén., née 14 juill. 1863; m. à Dülmen 4 sept. 1883. *[Bruxelles.]*

Sœurs du père

du mariage du gd-père le 4e pr. Charles-Antoine-Ghislain, né à Everbergh 1er août 1824, † à Bruxelles 6 avril 1892, avec Marie née psse d'Arenberg, née à Maffliers 15 nov. 1830, m. à Paris 8 oct. 1849, † à Westerloo 11 juin 1905.

1. Ctesse *Alix*-Marie-Thérèse-Pie-Ghislaine, née à Paris 2 sept. 1850; m. à Paris 18 juin 1878 à Guillaume cte de La Roche-Aymon, ancien capit. de cav. franç. [*Paris*, 41 rue St-Dominique, et chât. de *St-Aignan*, France.]
2. Ctesse *Jeanne*-Charlotte-Marie-Thérèse-Ghislaine, née à Paris 28 févr. 1853. *[Bruxelles* et *Westerloo.]*

Frères du bisaïeul

du mariage du trisaïeul Guillaume-Charles-Ghislain, né à Bruxelles 16 sept. 1762, † ibidem 18 févr. 1830, avec Marie-Josèphe-Félicité-Ghislaine de Mastaing, ctesse d'Ongnies, psse de Grimberghe, née à Bruxelles 20 sept. 1760, m. à Everbergh 1er juin 1778 † à Bruxelles 4 août 1842.

1. † Cte Félix Ghislain, né à Maestricht 13 avril 1791, † à Bruxelles 7 févr. 1857; m.: 1° à Villersexel 4 juill. 1809 à Rosalie de Grammont, née à Paris 9 févr. 1792, † à . . . . 28 sept. 1823; 2° à . . . . 27 sept. 1831 à Philippine de Grammont, née à . . . 15 août 1800, † à Bruxelles 3 mai 1847, sœur de la première femme.
   Fils du 1er lit: † Cte Charles-Werner-Ghislain, né à Villersexel 13 janv. 1816, † à Trélon 30 oct. 1905; m. à Trélon 30 mai 1843 à Thérèse ctesse de Merode, née à Everbergh 11 oct. 1823, † à Paris 24 mars 1901.
   Fils: Cte François-*Hermann*-Philippe-Marie-Ghislain, né à Paris 18 avril 1853; m. à Paris 12 mai 1880 à — *Amélie* de La Rochefoucauld, née 27 juin 1860. [*Paris*, 28 rue St-Dominique, et chât. de *Trélon*, France.]
   Enfants: a. Cte *Frédéric*-Ghislain, né à Paris 9 mars 1881.
   b. Cte *Félix*-Ghislain, né à Rixensart 25 août 1882; m. à Paris 6 oct. 1908 à — Marie-Renée-*Françoise* de Clermont-Tonnerre, née 5 mai 1885. [*Petersheim* (?), Belgique.]
   Enfants: a) Marie-Ghislain-*Xavier*, né à Paris 11 juin 1910.
   b) Marie-*Béatrix*-Ghislaine, née à Paris 20 mai 1912.
   c. Ctesse *Thérèse* - Ghislaine, née à Paris 18 févr. 1885; m. à Paris 16 févr. 1906 à Henri cte de Villefranche. [*Paris* et chât. de *Villarceaux*, Seine-et-Oise.]
   d. Ctesse *Albertine* Ghislaine, née à Trélon 27 août 1899.
2. † Cte Werner-Jean-Baptiste-Ghislain, né à Brunswick 24 juin 1797, † à Everbergh 2 août 1840; m. à Bruxelles 24 juin 1818 à Victoire ctesse de Spangen von Uyternesse, né à . . . . 23 sept. 1797, † Paris 23 juill. 1845.
   Fils: † Cte Louis-Ghislain, né à Salmonsart 7 août 1821, † à Cannes 7 déc. 1876; m. à Paris 31 mai 1854 à — *Léonie* de Rochechouart-Mortemart, née 5 déc. 1833. [*Bruxelles*, 21 rue aux Laines, et chât. de *Loverval*, par Couillet, Hainaut.]
   Enfants: (1) Cte Amaury-Victurnien-Ghislain-Gabriel-*Werner*, né à Paris 27 févr. 1855, ancien capit. de cav. belge et ancien gd-maître de la maison de la Reine des Belges, sén.; m. à Paris 21 févr. 1881 à — *Pauline* de La Rochefoucauld, née à Paris 7 janv. 1859. [*Paris*, 28 rue St-Dominique; *Bruxelles*, 184 rue Washington, et chât. de *Loverval*.]
   Enfants: a. Ctesse *Élisabeth*-Renée-Amélie-Ghislaine, née à Bruxelles 28 nov. 1881; m. à Bruxelles 31 janv. 1911 au marchese Marco

Doria Lamba, lt. de cav. ital. de rés., chev. d'honn. de l'O. souv. de Malte. [Chât. de *Redabue* par Felizzano, Piémont.]

b. Cte *Louis*-Paul-Gabriel-Ghislain, né à Bruxelles 28 déc. 1882; m. à Paris 28 nov. 1912 à — *Elisabeth* de Moustier, née à Paris . . mai 1892. [. . . .]

c. Ctesse *Marguerite* - Juliette - Charlotte - Ghislaine, née à Everbergh 15 juill. 1886.

d. Ctesse *Anne - Louise* - Mathilde - Ghislaine, née à Loverval 13 sept. 1894.

(2) Ctesse *Renée*-Victurnienne-Françoise-Ghislaine, née à Paris 24 mai 1859; m. à Bruxelles 20 juill. 1881 à John cte d'Oultremont, grand-maréchal hon. de la cour du roi des Belges et ancien capit. de cav. [*Bruxelles* et chât. de *Ham*-sur-Heure.]

(3) Cte *Jean*-Charles-Victurnien-Ghislain, né à Paris 11 juin 1864, grand-maréchal de la cour du roi des Belges, lt-col. de rés. au 2e rég. belge de guides; m. à Paris 24 mai 1897 à — *Marie-Louise* psse de Bauffremont, née 1er mars 1874, DCr. [*Bruxelles*, 21 rue aux Laines, et chât. d'*Everbergh*, Brabant.]

Enfants: a. Ctesse *Louise*-Eugénie-Léonie-Gabriel-Françoise-Ghislaine, née à Everbergh 1er déc. 1900.

b. Cte *Amaury*-Werner-Ghislain-François, né à Everbergh 3 oct. 1902.

c. Ctesse *Ghislaine*-Marie-Jeanne-Henriette-Gabrielle, née à Bruxelles 23 déc. 1905.

d. Cte *Frédéric*-Philippe-François-Xavier-Louis-Ghislain, né à Evérbergh 17 août 1911.

Hamilton*

(maison de Douglas-Hamilton).

Anglicans. — Famille originaire de l'Écosse méridionale, dont la filiation authentique est établie depuis William of Douglas (Lanarkshire), vers 1190; Chevalier vers 1220; Earl of Douglas 1357, titre qui passa, à l'extinction de la maison de Douglas (1388), à un fils naturel de sir James Douglas (the good sir James, † 1303); Duc de Touraine (titre français; éteint 1440) vers 1415; le comté de Douglas passe en héritage à Archibald 5e earl of Angus (ancien nom de Forfarshire, comté qui avait été cédé 1389 à un fils naturel de William 1er earl of Douglas) 1448; Baron of Nova Scotia 1625, Marquess of Douglas et Baron Abernethy and Jedburgh Forest 14 juin 1633 — tous ces titres dans la pairie d'Angleterre; Baron Dær and Shortcleuch, Earl of Selkirk dans la pairie d'Écosse 4 août 1646 et pour les fils cadets (primog.) 6 oct. 1688; William Douglas earl of Selkirk, né 24 déc. 1634, † 18 avril 1696, épousa 29 avril 1656 Anne duchess of Hamilton, fille et héritière de James duke of Hamilton (bourg en Lanarkshire; duché depuis le 12 avril 1643) et fut créé Duke of Hamilton (au titre personnel) 12 oct. 1660; Duke hér. of Hamilton, Marquess of Clydesdale, Earl of Arran, Lord Avon, Polmont, Machanshire, Lorg Innerdale dans la pairie d'Écosse 10 août 1698; Baron of Dutton et Duke of Brandon (bourg en Suffolk) dans la pairie de Grande-Bretagne 10 sept. 1712; le titre de Duc de Châtellerault (ville du dép. de la Vienne, France; primog.), conféré au 1er lord Hamilton 1548, confirmé en France 20 août 1864. — Les lignes ci-dessous descendent de 2 fils de James 4e duke of Hamilton, né 11 avril 1658, † 15 nov. 1712. — V. l'édition de 1877, p. 256. — Les membres de cette maison portent le nom de famille: Douglas-Hamilton.

I. Ligne.

(éteinte quant aux mâles).

Auteur: le 5e duke James.

† William Douglas-Hamilton, 12e duke of Hamilton, 9e duke of Brandon, duc de Châtellerault, premier pair d'Écosse, né 12 mars 1845, † 16 mai

1895; m. à Londres 10 déc. 1873 à — lady *Mary* Montagu, des dukes of Manchester, née 27 déc. 1854 (remariée à Glen Magna près Leicester 20 juill. 1897 à Robert Carnaby Foster. [*Easton Park*, Wickham Market, Suffolk.]

Fille: Lady *Mary* Louise, née à Londres 1er nov. 1884; m. à Londres 14 juin 1906 à James mis of Graham des dukes of Montrose.

Sœur

du mariage du père, le 11e duke William, né 18 févr. 1811, † 15 juill. 1863, avec Marie psse de Bade, née 18 oct. 1817, m. 23 févr. 1843 (cathol. depuis 1850), † 18 oct. 1888.

Lady *Mary* Victoria, née à Hamilton Palace 11 déc. 1850 (cath.), DdP. et DCr.; m.: 1° au chât. de Marchais 21 sept. 1869 à Albert pr. hér. de Monaco (ce mariage déclaré nul par la curie romaine 3 janv. 1880 et dissous par ordonnance souv. du prince de Monaco du 28 juill. 1880); 2° à Florence 2 juin 1880 à Tassilo comte act. prince Festétics-de-Tolna. [*Budapest* et *Berzencze*, Hongrie.]

II. Ligne.

Hamilton Palace, Lanark; Kinneil House, Linlithgow, et Hintlesham, Bucks; Dunegal, Ecosse. — Auteur: Lord Anne Douglas-Hamilton, frère du 5e duke James (v. Ire ligne).

Alfred *Douglas* Douglas-Hamilton, 13e *duke of Hamilton*, 10e duke of Brandon, duc de Châtellerault, premier pair d'Écosse, né à Shanklin, île de Wight, 6 mars 1862, fils du capit. RN. Charles Douglas-Hamilton, né 7 oct. 1808, † 30 nov. 1873, et de sa seconde femme Elizabeth née Hill, née . . . ., m. 31 janv. 1860, † 7 juin 1867; succ. à son cousin, le 12e duc William (v. Ire Ligne); col. hon. du 6e bat. (territ.) des Cameronians (Scottish Rifles); m. à Newton Tony près Salisbury 4 déc. 1901 à — *Nina* Mary Benita Poore, née à Old Lodge, Salisbury, 13 mai 1878.

Enfants: 1) *Douglas, marquess of Douglas and Clydesdale*, né à Londres 3 févr. 1903.
2) Lady *Joan*, née à Merly-House, Wimborne, Dorset, 11 juin 1904.
3) Lord *George* Nigel, né à Londres 4 janv. 1906.
4) Lady *Margaret*, née à Old Lodge, Salisbury, 13 oct. 1907.
5) Lord *Malcolm*, né à . . . . 12 nov. 1909.
6) Lord *David*, né à Dungavel, Strathaven, Lanarkshire, 8 nov. 1912.

Sœurs.

1. Lady *Helena* Augusta Charlotte Constance Sidney, née à Londres 26 nov. 1860; m. à Kimberley, Afrique du Sud, 1er juin 1899 à Rev. Robert Acland Hood des barts of St-Andries, Dr. theol. [*Rodsall*, Shakleford, Surrey.]
2. Lady *Isabel* Frances Ulrica Iris, née à Shanklin, île de Wight, 7 févr. 1864; m. à Londres 8 juill. 1897 au capit. Cyril John Ryder des earls of Harrowby, † à Bournemouth 27 déc. 1907. [*Little Hay*, Burley, Ringwood, Hants.]
3. Lady *Flora* Mary Ida, née à Shanklin, île de Wight, 22 févr. 1866; m. à Hamilton Palace 29 sept. 1898 à Sir Robert Montagu Poore des barts of Rushall, lt.-col. au 7e (Queen's Own) Hussars Rgt. [*Bangalore.*]

Frères et sœur du père, v. l'édition de 1913.

Hanau.

Catholiques et évangéliques. — Hořowitz en Bohême. — L'épouse du prince électoral, depuis électeur Frédéric-Guillaume Ier de Hesse (né 20 août 1802, † 6 janv. 1875, v. Ire Partie) Gertrude Lehmann, née Falkenstein, née à Bonn 18 mai 1803, m. à Rellinghausen, cercle rural, 26 juin 1831, † à Prague 9 juill. 1882, ainsi que de ses descendants, reçurent le titre comtal (de la Hesse Électorale) de Gräfin resp. Grafen et Gräfinnen von Schaumburg par collation d. d. Cassel 10 oct. 1831 (lettres de concession d'armoiries, Cassel 1er mai

1832) et, par collation d. d. Cassel 2 juin 1853 les titres de Fürstin (Princesse) und Prinz, Prinzessin (prince ou princesse) von Hanau — quant aux descendants, sous réserve qu'ils soient issus de mariages avec des femmes nées comtesses ou d'un titre plus élevé —; reconnaissance du titre de Fürstinnen et Fürsten (princesses et princes) von Hanau und von Hořowitz par l'Autriche, Vienne 6 mars 1855; confirmation de ce dernier titre par la Hesse Électorale et collation du titre de „Durchlaucht", Wilhelmshöhe 10 juin 1862; cette confirmation reconnue en Autriche, Vienne 20 janv. 1877. — V. l'édition de 1890, p. 294.

Frédéric-Guillaume-*Henri*-Louis-Hermann, 4e *Fürst von* (prince de) *Hanau* und von Hořowitz, Graf von Schaumburg, Alt. Sérén., né à Cassel 8 déc. 1842 (cath.), fils du prince électoral Frédéric-Guillaume Ier de Hesse et de Gertrude psse de Hanau etc., ctesse de Schaumbourg (v. ci-dessus); succ. à son frère, le 3e pr. Charles (v. ci-dessous); ancien lt. au service de la Hesse Électorale.

Frères et sœur (évangéliques).

1. † Pr. Frédéric-Guillaume, né 18 nov. 1832, † 14 mai 1889; m.: 1° à St-James, Westminster, co. Middlesex, 23 sept. 1856 à Augustine née Birnbaum, née 9 nov. 1837, † 29 juin 1862; 2° à Vienne . . . . à Berthe-Louise-Loudovica-Glœde, née à Hambourg 6 mai 1840, † à Munich 20 avril 1912 (v. le Taschenbuch der Gräflichen Häuser).
   Fils du 2d lit: *Comtes de Schaumburg*, v. le Taschenbuch der Gräflichen Häuser.
2. † Pr. Guillaume, né à Cassel 19 déc. 1836, † à Hořowitz 3 juin 1902; m.: 1° à Francfort-s./le-M. 30 janv. 1866 à Élisabeth psse de Schaumbourg-Lippe, née 5 mars 1841 (divorcée 22 avril 1868 *[Wiesbade]*); 2° à Döberkitz 12 mai 1890 à — *Élisabeth* ctesse de Lippe-Weissenfeld, née 1er juill. 1868. [Chât. de *Drehsa* près Bautzen.]
3. Pssin *Marie*-Augustine, née à Wilhelmshöhe près Cassel 22 août 1839; m. à Cassel 27 déc. 1857 à Guillaume pr. de Hesse-Philippsthal-Barchfeld; divorcée 18 mars 1872; depuis le 28 juill. 1876 princesse d'Ardeck, v. l'article Ardeck.
4. † Pr. Charles, né à Cassel 29 nov. 1840, † à Cassel 27 janv. 1905; ancien lt. de la Hesse Électorale; m. à Hanovre 11 nov. 1882 à — *Hermine* ctesse Grote, née à Hanovre 8 oct. 1859 (v. le Taschenbuch der Gräflichen Häuser). [*Liebenstein*, Saxe-Meiningen.]
5. Pr. Frédéric-Guillaume-*Philippe*, né à Cassel 29 déc. 1844, ancien lt. de la Hesse Électorale, capit. de cav. autr. en retr.; m. à . . . . à Albertine-Éléonore Stauber, née à . . . . 7 déc. 1845, † à Meran 11 avril 1912. [*Oberurf*, prov. de Hesse-Nassau.]
   Fils: † Comte de Schaumburg, v. Geneal. Taschenbuch der Gräflichen Häuser.

Harcourt.*

Catholiques. — Paris, 3 cité de Varenne, et chât. d'Harcourt, Calvados. — Ancienne maison féodale de Normandie, qui paraît authentiquement depuis Turchetil, sire de Harcourt (Eure), 1024; érection de la seigneurie d'Harcourt en comté (depuis l'extinction d'une ligne aînée, la famille ne possède plus ce comté), en mars 1338, Marquis d'Harcourt d'Olonde (Ollonde) vers 1750, titre que porte encore aujourd'hui le chef de la branche aînée de la maison; Érection de la seigneurie de Beuvron (Calvados) en marquisat en août 1593; érection du marquisat de Thury (Calvados) en duché sous le nom de Harcourt — Duc d'Harcourt (titre franç.; primog.) — en nov. 1700, et en pairie en nov. 1709; Duc (à brevet) de Beuvron 1784; Pair de France 4 juin 1814. — V. l'édition de 1891, p. 325. — Les membres de cette maison portent le nom de famille: d'Harcourt.

François 10e *duc d'Harcourt* et de Beuvron, né au chât. d'Harcourt 12 juill. 1902, fils du 9e duc Henri, né à Argenteau 1er août 1864, † à Paris 17 mai 1908.

Sœurs.

1. *Lydie*, née à Paris 28 oct. 1898.
2. *Élisabeth*, née à Paris 12 mars 1901

Mère.

Dsse *Marie* d'Harcourt et de Beuvron née de La Rochefoucauld, née 27 avril 1871; m. à Paris 27 juill. 1892. *[Paris*, 3 cité de Varenne, et chât. d'*Harcourt*, Calvados.]

Frère du père

du mariage du gd-père le 8e duc François, né 21 juin 1835, † 5 nov. 1895, avec Marie née des comtes de Mercy-Argenteau, v. ci-dessous.

Charles-Félix-Marie comte d'Harcourt, né à Paris 18 avril 1870, capit. de rés. de l'état-major du 3e corps d'armée, cons. gén. du Calvados; m. à Paris 2 sept. 1896 à — *Henriette* de Beauvau-Craon, née 2 juill. 1876. [*Paris*, 57 avenue Montaigne; chât. du *Champ de Bataille*, Neubourg, Eure; et chât. d'*Harcourt*, Calvados.]

Fille : *Marie-Louise*, née à Paris 18 janv. 1911.

Grand'-mère.

Dsse douair. *Marie*-Ange-Thérèse-Caroline-Alénie d'Harcourt et de Beuvron, née des comtes de Mercy-Argenteau, née à Argenteau 15 sept. 1844; m. à Paris 27 mai 1862. *[Paris*, 11 rue Vaneau, et chât. d'*Harcourt.]*

Frère du grand-père

du mariage du bisaïeul Henri-Marie-Nicolas d'Harcourt, né 14 nov. 1808, † 29 sept. 1846, avec Slanie de Choiseul-Praslin, née 29 août 1807, m. 1er déc. 1829, † 29 nov. 1843.

Charles-Marie-*Pierre* comte d'Harcourt, né à Paris 25 oct. 1842, ancien capit. d'état-major; m. à Paris 29 avril 1874 à — *Alix-Adélaïde* de Mun des marquis de Mun, née à Paris 17 janv. 1851. [*Paris*, 11 rue Vaneau, et chât. de *Grosbois*, Côte d'Or.]

Enfants: 1) *Slanie*-Françoise-Marie, née à Paris 23 févr. 1875; m. à Paris 5 avril 1894 à Jean vcte Potier de Courcy, ancien chef de bat. franç. [*Paris*, 25 Faubourg St-Honoré.]

2) Adrienne-Elisabeth-*Isabelle*-Jeanne-Marie, née à Paris 23 mars 1876; m. à Paris 23 févr. 1899 à Maurice-Charles-Marc-*René* de Voyer mis d'Argenson. [*Paris*, 17 rue Barbet-de-Jouy, et chât. des *Ormes*, dépt Vienne.]

3) *Joseph*, né à Lumigny 20 déc. 1879; m. à Paris 1er juin 1904 à — *Blanche* de Melun, née à Belan-sur-Ource 1er nov. 1882. [*Paris*, 134 rue de Grenelle.]

Enfants: (1) *Bernard*-Joseph-Marie-Pierre, né à Paris 1er mars 1905.

(2) *Jean*-Guillaume-Marie, né à Paris 6 sept. 1906.

(3) *Guillemette*-Josèphe-Marie, née à Brumetz 23 août 1908.

4) *Robert*, né à Lumigny 23 nov. 1881; m. à Paris 11 juill. 1912 à — la ctesse *Ghislaine* de Caraman-Chimay, née 9 juill. 1894. [*Paris*, 11 rue Vaneau.]

Frères du bisaïeul

du mariage du trisaïeul, le duc Eugène, né 22 août 1786, † 2 mai 1865, avec Aglaé Terray, née 17 avril 1788, m. 14 avril 1807, † 11 août 1867.

1. † Jean comte d'Harcourt, né 14 oct. 1813, † 2 nov. 1891; m. 11 déc. 1856 à Juliette d'Andigné de la Châsse, née 20 avril 1834, † 8 mars 1871.

Fils: Anne-Marie-*Eugène* comte d'Harcourt, né à Paris 20 mai 1860; m. à Marseille 23 juill. 1898 à — *Armande* de Pierre de Bernis des marquis de Pierre de Bernis, née à Marseille 23 juill. 1876. [*Paris*, 11 rue Vaneau.]

Enfants: (1) Marie-Hervé-Jean-*Bruno*, né à Vevey 30 sept. 1899.

(2) Marie-Gabrielle-*Juliette*-Vierne, née à St-Marcel-d'Ardèche 26 août 1900.

(3) † Gillone, née à St-Marcel-d'Ardèche 4 déc. 1912, † ibidem . . sept. 1913.

2. † Bernard-Hippolyte-Marie comte d'Harcourt, né à Paris 23 mai

1821, † à Paris 4 janv. 1912, ancien amb. de France; m. à Paris 13 mai 1851 à Élisabeth de Guignard des comtes de Saint-Priest, née à Paris 8 avril 1832, † au chât. de Melz-s.-Seine 9 mars 1900.

Fille: *Gilone*-Henriette-Marie, née à Melz-sur-Seine 12 oct. 1867, D. de la Cr. d'honn. de l'O. souv. de Malte; m. à Paris 27 nov. 1888 à Alexandre-Auguste Catoire de Bioncourt. *[Chât. de Melz-sur-Seine.]*

Hatzfeldt.

Catholiques. — Maison féodale de Hesse-Supérieure, qui paraît authentiquement depuis Volpertus de Hepisvelt (Hatzfeld, manoir de la maison, cercle de Biedenkopf, prov. de Hesse-Nassau) et frater ejus, temoins d'un document du landgrave Louis de Thuringe, 1138—1151; acquisition par héritage des seigneuries immédiates (mais n'ayant pas qualité d'États du Saint Empire) de Wildenbourg et de Schönstein (cercle d'Altenkirchen, Prusse Rhénane), par suite du mariage de Jean de Hatzfeld 1354 à 1407 avec Jutta, sœur et héritière du dernier noble seigneur de Wildenbourg; les branches ci-dessous descendent de deux fils de Jean de Hatzfeld, † 1506. — V. les éditions de 1836, p. 112; 1848, p. 122, et 1849, p. 120.

A. Branche (ci-devant branche de Werther-Schönstein) à Trachenberg.*

Trachenberg, cercle de Militsch, Silésie pruss. — Auteur: Hermann de Hatzfeld, † 1539; acquisition par héritage de la seigneurie de Werther (cercle de Halle, Westphalie) par suite du mariage du susdit Hermann avec Anna Droste de Weghausen; Baron du Saint Empire 25 oct. 1575 (?): acquisition par héritage de Schönstein à l'extinction de la ligne aînée de Merten) 1681; confirmation de la dignité de Comte du Saint Empire et rectification des armes avec la qualification de „Hoch- und Wohlgeboren", Vienne 1er mai 1761; acquisition par héritage de la principauté de Trachenberg (v. ci-dessus) à l'extinction de la ligne issue de Gothard de Hatzfeld (frère cadet de Godefroi) 23 mai 1794 — laquelle ligne avait été élevée à la dignité de comte du Saint Empire Romain, Vienne 27 mai 1635, et avait reçu par lettres-patentes d. d. Ratisbonne 6 août 1640 le titre de Graf von Gleichen avec le droit d'entrée et de vote au Reichstag, la seigneurie de Trachenberg (depuis le 10 avril 1643 seigneurie immédiate et depuis le 31 oct. 1741 principauté) 16 août 1641 et obtenu la dignité princière du Saint Empire 25 mai 1748 —; constitution du fidéicommis de Trachenberg 20 août 1802; Fürst (prince) pruss. (primog.; en même temps le fils aîné élevé au rang de Prinz — prince —) von Hatzfeldt zu Trachenberg, Berlin 10 juill. 1803; membre héréditaire de la Chambre des seigneurs de Prusse 12 oct. 1854; qualifications (coll. pruss.) de „Durchlaucht" pour le „Fürst" et de „Fürstliche Gnaden" (Grâce princière) pour le „Prinz", Berlin 22 oct. 1861; traité de famille et de succession conclu avec la branche de Hatzfeldt-Wildenbourg (v. ci-dessous) 27 mars 1868, confirmé 19 mars 1870; titre pruss. de „Herzog zu Trachenberg, Fürst von Hatzfeldt" Berlin 1er janv. 1900; possessions fidéicommissaires: la principauté de Trachenberg et les capitaux de la sécondogéniture. — Les cadets portent le titre de Graf (Gräfin) von Hatzfeldt zu Trachenberg.

Hermann 1er *Herzog zu Trachenberg*, 3e Fürst von Hatzfeldt, Alt. Sérén., né à Trachenberg 4 févr. 1848, fils du 2e pr. Hermann-Antoine, né 2 oct. 1808, † 20 juill. 1874, et de sa seconde femme Marie divorcée de Buch (Louis-Auguste, MR. de Prusse à Rome, † 4 mai 1845) née de Nimptsch, née 13 avril 1820 (luth.), m. 6 avril 1847, † 25 janv. 1897; mbre hér. de la Chre des sgrs de Prusse; Dr. en méd. et en droit hon. c. de l'université de Breslau, gd-échanson de Prusse, prés. sup. en retr., MG. à la s. de l'a. pruss., bailli hon. et gd-croix de l'O. de Malte, chev. de l'O. de l'Aigle Noir; m. à Berlin 18 juin 1872 à — *Natalie* née ctesse de Benckendorff, née à Schandau, royaume de Saxe, 7 sept. 1854, D. de l'O. de Malte, D. d'hon. de l'O. bav. de Thérèse, ancienne gde-maîtresse de la cour de feu l'Impératrice Frédéric.

Fils: 1) Prinz *Hermann*-Louis-Félix-Marie-François, né au chât. de Gusswitz 14 janv. 1874, cons. à la lég. d'Allemagne à Bruxelles, capit. de cav. pruss. à la s. de l'a., chev. d'honn. de l'O. de Malte; m. à Vienne 9 janv. 1912 à — Marie-*Elisabeth*-Hedwige-Josèphe-Augusta de Tschirschky, née à Vienne 3 nov. 1889.
Fils: Graf *Hermann-Kraft*-Auguste-Marie-Sigefroi, né à Bruxelles 24 nov. 1912.
2) Graf *Alexandre*-Marie-Hermann-Melchior, né à Berlin 10 févr. 1877, propriétaire de Niebusch, Silésie, chev. d'honn. de l'O. souv. de Malte; m. à Tokio 19 déc. 1904 à — *Hanna*-Elisabeth des vicomtes jap. Aoki, née à Tokio 6 déc. 1879. [*Niebusch*, Silésie.]
Fille: Gräfin *Hissa* - Elisabeth - Natalie - Olga - Ilsa, née à Pommerswitz 26 févr. 1906.

Sœurs,

consanguines, du premier mariage du père avec Mathilde ctesse de Reichenbach-Goschütz née 15 févr. 1799, m. 11 juin 1831 (divorcée 6 oct. 1846), † 10 avril 1858.

1. Gräfin *Françoise*, née à Trachenberg 13 juin 1833; m.: 1° à Trachenberg 2 oct. 1849 à Paul de Nimptsch de Jæschkowitz, Tschirne et Janowitz en Silésie (luth.), † 10 janv. 1858; 2° à Trachenberg 24 mai 1859 à Walther baron de Loë, † à Bonn 6 juill. 1908, FM. pruss., etc. *[Berlin.]*
2. Gräfin *Elisabeth*, née à Trachenberg 19 nov. 1839, D. de l'O. de Malte *[Venise]*; m. à Trachenberg 23 avril 1866 (mariage dissous par divorce 29 avril 1881) à Charles pr. de Carolath-Beuthen, Alt. Sérén.. † à Hombourg-les-Bains 6 juill. 1912.

Frère du père

du mariage du gd-père, le 1er pr. Louis, né 23 nov. 1756, † 3 févr. 1827, avec Frédérique Gräfin von Schulenburg-Kehnert, née 6 mai 1779, m. 1er déc. 1799, † 3 nov. 1832.

† Graf Maximilien, né 7 juin 1813, † 19 janv. 1859; m. 20 juin 1844 à Pauline de Castellane, née 6 juill. 1823, † 9 mars 1895 (remariée 4 avril 1861 à Louis duc de Talleyrand, duc de Sagan, † 21 mars 1898).
Enfants: 1) Gräfin *Hélène* - Boniface-Pauline-Louise, née à Paris 11 juill. 1847; m.: 1° à Sagan 11 juill. 1870 à Georges Graf von Kanitz (luth.) (divorcée . . . .); 2° à Trenczin 28 août 1884 à Arthur baron de Scholl, † à Nice 21 févr. 1904. [*Nice*, villa Surprise.]
2) † Graf Melchior, né 18 déc. 1848, † 1er janv. 1880; m. à Munster 28 août 1877 à Mathilde baronne de Gaugreben, née à Bruchhausen 31 mars 1838, † Paderborn 13 déc. 1910.
3) Gräfin *Marguerite*-Charlotte-Engilberte-Louise, née à Paris 23 avril 1850; m.: 1° à Sagan 27 juin 1872 à Antoine bar. Saurma de Jeltsch, † 28 avril 1900, divorcée . . . .; 2° à . . . . à . . . Poyers, négociant. *[Wannsee.]*
4) Graf Marie - *Boniface* - Maximilien, né à Paris 27 avril 1854, chamb. pruss., chev. d'honn. de l'O. de Malte; m. au chât. de Gantchesty, Bessarabie, 23 juin 1878 à — *Olga* psse Manoukbey, née à Kichineff 6 juill. 1854. [*Boniburg* près Munster en Westphalie.]

B. Branche (aînée, ci-devant branche de Wildenbourg-Weissweiler) à Wildenbourg.*

Chât. de Crottorf, cercle d'Altenkirchen, Prusse Rhénane. — Auteur: Jean l'aîné de Hatzfeldt, † 1534, qui acquit la terre de Weissweiler (cercle de Düren, Prusse Rhénane) par suite de son mariage (1509) avec Jeanne de Hariff; Reichsfreiherr (Baron du Saint Empire) 30 juill. 1629; Reichsgraf et rectification des armes avec la qualification de „Hoch- und Wohlgeboren", Vienne 27 mai 1635; confirmation du titre de comte — qui jusque là n'avait pas été porté —, Vienne 28 févr. 1698; érection (coll. pruss.) de Wildenbourg-Schönstein en sei-

gneurie médiatisée, Berlin 9 juin 1821; membre héréditaire de la Chambre des seigneurs de Prusse 12 oct. 1854; traité de famille et de succession conclu avec la branche de Hatzfeldt-Trachenberg (v. ci-dessus) 27 mars 1868, confirmé 19 mars 1870; Fürst von Hatzfeldt-Wildenburg (titre pruss., primog., avec qualification de „Durchlaucht" attaché au fidéicommis; en même temps titre de Prinz en faveur du successeur présomptif, avec qualification de „Fürstliche Gnaden"), Berlin 10 mai 1870; possessions fidéicommissaires: la seigneurie médiatisée de Wildenbourg-Schönstein (cercles d'Altenkirchen, Waldbröl, Olpe et Siegen) et Calcum avec Gross-Winkelhausen (cercle de Düsseldorf).

Paul-*Hermann*-Charles-Hubert 2e *Fürst von Hatzfeldt-Wildenbourg*, Herr von Wildenbourg-Schönstein, Graf von Winkelhausen, Herr von Calcum und Crottorff, Alt. Sérén., né à Paris 30 juin 1867, fils du cte Paul de Hatzfeld, † à Londres 22 nov. 1901 (v. le Taschenbuch der Gräflichen Häuser); succ. à son oncle le 1er pr. Alfred (v. ci-dessous); mbre hér. de la Chre des sgrs de Prusse, ancien cons. de lég. avec le titre d'E. e. et M. pl., capit. de cav. pruss. à la s. de l'a.; m. à Holzhausen 18 mai 1911 à — *Maria* de Stumm (v. le Taschenbuch der Freiherrlichen Häuser), née à Holzhausen, Hesse-Nassau, 21 avril 1882.

Sœur.

V. le Taschenbuch der Gräflichen Häuser.

Frère et sœur du père

du mariage du gd-père Edmond cte de Hatzfeldt-Wildenbourg, né 28 déc. 1798, † 14 janv. 1874, avec Sophie née ctesse de Hatzfeldt, née 10 août 1805, m. 10 août 1822 (divorcée 30 juill. 1851), † 25 janv. 1881, fille de François-Louis pr. de Hatzfeldt-Wildenbourg-Schönstein, † 1827.

1. † Pr. Alfred, né à Düsseldorf 9 avril 1825, † ibidem 3 juin 1911; m. à Libochowitz, Bohême, 1er sept. 1852 à Gabrielle ctesse de Dietrichstein-Proskau-Leslie, née 8 dec. 1825, † à Vienne 24 déc. 1909, propr. des terres de Leipnik et Weisskirchen en Moravie.
   Enfants: 1) † Pr. François-Edmond-Joseph-Gabriel-Vit, né à Marxheim, prov. de Hesse-Nassau, 15 juin 1853, † à Londres 3 nov. 1910, m. à Londres 28 oct. 1889 à — *Claire* Huntington, née à Detroit, Michigan, ... [*Draycot House*, Chippenham, Wilts.]
   2) Gräfin *Antonie*-Gabrielle-Marie-Clotilde-Cyprienne de Hatzfeldt-Wildenbourg, née à Libochowitz 26 sept. 1856, DdP. autr., DCr. et D. de la Cr. d'honn. de l'O. souv. de Malte; m. à Vienne 2 juill. 1885 à Robert comte d'Althann, chamb. et cons. int. [*Zwentendorf*, Basse-Autriche.]
2. v. „Taschenbuch der Gräflichen Häuser".

Hercolani.*

Catholiques. — Bologne et Belgique. — Souche: Andrea Hercolani à Bagnacavallo (prov. de Forli, Italie), vers 1400; transplantation à Bologne 1429; Conte di Medicina e Rivazze 1530, titre confirmé 1564; Philippe conte Hercolani fut créé Reichsfürst (Prince du Saint Empire, primog.) avec la qualification de „Hochgeboren" — érection de la seigneurie de Blumberg (Floremonte) en marchesato, Vienne 26 mars 1699; transfert de ce titre (primog.) en faveur de Marcantonio conte Hercolani, Inspruck 14 août 1765. — V. les éditions de 1836, p. 114, 1848, p. 124, et 1891, p. 329. — Les membres de cette maison portent le nom de famille: Hercolani avec le titre de conte (contessa).

Alfonso 8e *Fürst Hercolani*, né à Bologne 9 janv. 1850, fils du 7e prince Astorre, né 25 sept. 1826, † 8 janv. 1869, et d'Olimpia des marchesi di Bevilacqua, née 25 mai 1826, m. 17 janv. 1848, † 22 août 1861; chev. d'honn. de l'O. de Malte; m.: 1° à Bruxelles 9 nov. 1876 à Albertina des

conti di Montalto, née 9 sept. 1851, † 16 févr. 1883; 2º à Bologne 29 janv. 1896 à — *Alyce* de Lannoy, née à Bruxelles 2 oct. 1870.

Enfants: a) du 1er lit: 1) Cte *Astorre*, né à Bruxelles 7 août 1877, lt. de rés. de la 7e brig. d'art. de côte ital. *[Bologne.]*

2) Cte *Alberto*-Carlo, né à Bologne 24 mai 1879.

3) Cte *Antonio*, né à Bologne 22 janv. 1883; m. à Bologne 15 juin 1912 à — *Marianna* des conti Fava Ghisilieri Simonetti, née à Bologne 10 nov. 1890 (1 ?). *[Bologne.]*

Fils: Cte *Fillippo-Rinaldo*, né à Bologne 15 juill. 1913.

b) du 2d lit: 4) Cte *Armando*-Cesare-Alfonso, né à Bologne 3 oct. 1896.

5) Cte *Massimiliano*-Antonio, né à Bruxelles 14 janv. 1902.

6) Ctessa Alexandra Éléonore, née à Uccle (Belg.) 22 déc. 1904.

Frères et sœurs.

1. Cte *Cesare*-Antonio Hercolani, né à Bologne 4 mars 1852, chev. d'hon. de l'O. de Malte; m.: 1º au chât. de Pesch 22 mai 1878 à Agnès baronne de T'Serclaes des comtes T'Serclaes-Hallberg, née 17 déc. 1852, † à Florence 7 oct. 1901; 2º à Vittorio (Veneto) 4 déc. 1907 à — *Silvie* Marincola baronesse di San Floro, née à Ferrara 30 nov. 1886. *[Bologne.]*
2. Cte *Filippo*-Massimiliano Hercolani, né à Bologne 10 oct. 1853, major de cav. hon. ital.; m. à Florence 12 janv. 1903 à — *Giulia* veuve (Louis † 2 déc. 1901) Bonora née Sarti, née à Bologne 31 août 1854. *[Bologne.]*
3. Ctesse *Rosa*-Maria-Antonietta-Marta, née à Bologne 20 déc. 1854; m. à Bologne 23 févr. 1876 à Francesco marchese Malvezzi-Campeggi. *[Bologne.]*
4. Ctessa *Anna*-Maria-Antonietta-Teresa-Ippolita, née à Bologne 4 mai 1861; m. à Bologne 27 mai 1882 à Giuseppe Cavriani des marchesi Cavriani. *[Mantoue.]*

Hohenberg.

Catholiques. — L'épouse morganatique de l'archiduc François-Fernand d'Autriche-Este (v. Ire Partie): Sophie née comtesse Chotek de Chotkowa et Wognin (et sa descendance), reçut le titre autr. de Fürstin von (Princesse de) Hohenberg d. d. Ischl 1er juill. (diplôme du 8 août) 1900; qualification de „Durchlaucht" (pour tous les descendants) Vienne 8 juin 1905; titre autr. (ad pers.) de Herzogin von (duchesse de) Hohenberg avec la qualification de „Hoheit" (Alt.), Vienne 4 oct. 1909; confirmation minist., Vienne 17 déc. 1909. — Armes: v. l'édition de 1901, p. 338; 1909: les mêmes, avec manteau et couronne de duchesse.

Sophie-Marie-Joséphine-Albine *Herzogin von Hohenberg*, Alt., née comtesse Chotek de Chotkowa et Wognin, née à Stuttgart 1er mars 1868, DCr. et D. la gd-croix d'honn. de l'O. souv. de Malte; m. morgan. à Reichstadt en Bohême 1er juill. 1900 à François pr. imp. et archiduc d'Autriche-Este etc., Alt. Imp. et Roy. (v. Ire Partie) *[Vienne.]*

Enfants: 1) Psse *Sophie*-Marie-Françoise-Antonie-Ignatie-Alberte, née à Konopischt 24 juill. 1901.

2) Pr. *Maximilien-Charles*-François-Michel-Hubert-Antoine-Ignace-Joseph-Marie, né à Vienne 29 sept. 1902.

3) Pr. *Ernest*-Alphonse-Charles-François-Ignace-Joseph-Marie-Antoine, née à Konopischt 27 mai 1904.

Innhausen-et-Knyphausen.*

Réformés. — Lütetsburg près de Hage, prov. de Hanovre, et Pansewitz près Gingst, Rügen. — Noblesse ci-devant de la Frise Orientale qui paraît authentiquement depuis Ihno chef d'Innhausen, vers 1300. — La seigneurie de Lütetsburg c. p., cercle de Norden, échue en héritage

à Hyma, fille et héritière du chef Unico-Manninga, femme de Guillaume d'Inn- et Knyphausen. Cette possession a été érigée en 1584 en fidéicommis, dont le possesseur est membre hér. de la Chre de seigneurs de Prusse depuis le 16 nov. 1867; Baron du St-Empire (pour la ligne aînée, éteinte), d. d. Prague 14 juin 1588 et (pour la ligne cadette actuelle) 17 juill. 1671; Noble seigneur de Lütetsburg et Bergum, d. d. Ebersdorf 19 sept. 1635; confirmation d. d. Ratisbonne 28 nov. 1640 (Comte du St-Empire Vienne 9 mars 1694 pour la ligne aînée éteinte en 1737); Comte hanovrien d. d. Carlton House 5 mars (publié 23 juill.) 1816; titre pruss. (primog.) de Fürst (prince) zu Innhausen und Knyphausen avec la qualification de „Durchlaucht", d. d. Berlin 1er janv. 1900. — Armes: v. l'édition de 1902. — Possessions: le fidéicommis de Lütetsburg (2940 ha) et 1995 ha de biens allodiaux dans les cercles de Norden, Emden et Wittmund. — Les cadets portent le titre de Graf ou Gräfin zu Innhausen und Knyphausen.

Dodo-Charles-Tido-Albert-Edzard 2d *Fürst zu Innhausen und Knyphausen*, noble seigneur de Lütetsburg et Bergum, Alt. Sérén., né à Lütetsburg 27 oct. 1876, fils du 1er pr. Edzard, né à Hanovre 14 déc. 1827, † à Lütetsburg 16 janv. 1908, fidéicommissaire, mbre hér. de la Chre des sgrs de Prusse, propriétaire de la forêt de Knyphausen, régence d'Aurich, de même que des châteaux de Knyphausen et d'Innhausen, gd-duché d'Oldenbourg, seigneur de Carlshof, cercle d'Emden, chev. de l'O. Teut., baillage d'Utrecht; m. à Karlsburg près Zarnekow 10 oct. 1907 à — *Theda*-Elma-Pauline-Jeanne Caroline-Elisabeth ctesse de Bismarck-Bohlen, née à Berlin 7 déc. 1885, DdP pruss., D. honn. de l'O. bav. de Thérèse.

Enfants: 1) Graf *Guillaume-Edzard*-Victor-Oscar-Theodor-Dodo-Fritz-Ulric, né à Lütetsburg 7 sept. 1908.
2) Graf *Charles-Théodor* Joaquin-Tido-Hartwig-Hubert, né à Lütetsburg 2 avril 1910.
3) Gräfin *Hilleda*-Victoria-Luise-Elisabeth-Elma-Hyma, née à Lütetsburg 16 avril 1912.
4) Cte . . . ., né à Lütetsburg 3 oct. 1913.

Sœurs.

1. Gräfin *Hedda*-Augustine-Elma-Caroline, née à Lütetsburg 26 mai 1865; m. à Berlin 15 avril 1896 à Walther de Jagow, major à l'état-major du rég. de drag. no 5. *[Hofgeismar.]*
2. Gräfin *Theda*-Georgine-Jeanette-Pauline-Julie-Marie, née à Lütetsburg 2 juin 1866; m. à Hanovre 22 janv. 1895 à Charles bar. von dem Bussche-Streithorst, col. sax. en disp. *[Hanovre-Waldhausen..]*
3. Gräfin *Elma*-Marie-Louise, née à Hanovre 14 oct. 1869; m. à Lütetsburg 18 juin 1893 à William d'Oheimb, chamb., capit. de cav. pruss. en retr. *[Buckebourg.]*
4. Gräfin *Adda*-Hyma-Marie-Hilma, née à Lütetsburg 18 sept. 1871; m. à Pansewitz 21 juin 1895 à Frédéric-Charles de Reden capit. de cav. pruss. en retr. [*Morsleben*, rég. de Magdebourg.]
5. Gräfin *Louise*-Anne-Wilhelmine-Berthe, née à Lütetsburg 6 juill. 1874; m. à Lütetsburg 13 sept. 1893 à Saladin de Schönberg, major sax. en disp. [*Herzogswalde* près Dresde.]
6. Gräfin *Elsa*-Clémentine-Hyma-Selma, née à Lütetsburg 22 sept. 1878; m. ibidem 26 sept. 1902 à Dodo bar. de Inn- und Knyphausen, Landrat du cercle de Rastenbourg *[Rastenbourg.]*
7. Gräfin *Geva*-Caroline-Adelheid-Françoise-Henriette, née à Hanovre 16 févr. 1880; m. à Lütetsburg 2 juill. 1903 à Fritz de Wallenberg-Pachaly, lt. de rés. du rég. de huss. no 7. [*Siebischau* près Schmolz.]
8. Gräfin *Ebba*-Hélène-Marie-Elisabeth, née à Lütetsburg 26 oct. 1882; m. à Lütetsburg 26 juin 1903 au Dr. en droit Maximilien d'Asseburg-Neindorf, assesseur de gouv. *[Peine.]*

Mère.

Psse douair. *Louise* d'Innhausen et Knyphausen, Alt. Sérén., née baronne de Krassow des comtes de Krassow, née à Franzburg 31 oct. 1843, m. à Divitz 7 juin 1861, propr. du fidéicommis de Pansewitz (île de Rügen) des barons de Krassow. [*Pansewitz*, Rügen.]

Jabłonowski.

V. l'édition de 1913.

Kinsky.*

Catholiques. — Heřmanměstec, Bohême, et Vienne, 4 Freiung. — Maison féodale de Bohême. Confirmation du baronnage et jonction des noms de Wchynic et Tettau par la charte imp. d. d. Prague 21 mars 1596; Reichsgraf (Comte du Saint Empire), Znaim 2 juill. 1628, titre confirmé, Vienne 31 mars 1676 et 2 avril 1687; Seigneur de Basse-Autriche 16 janv. 1745; titre bohémien de Fürst (Prince, primog.) avec la qualification de „Hoch- und Wohlgeboren" pour Étienne-Guillaume Kinsky, comte de Chinitz et Tettau 22 déc. 1746; Reichsfürst (Prince du Saint Empire, primog.) avec la qualification de „Hochgeboren", Vienne 1er janv. 1747; membre hér. de la Chambre des seigneurs d'Autriche 18 avril 1861; coll. autr. de la qualification de „Durchlaucht" Ischl 20 juill. 1905 (diplôme du 26 janv. 1906). — Possessions: Les seigneuries fidéicommissaires de Rosic et de Chocen (Chotzen) en Bohême. — V. les éditions de 1836, p. 142; 1848, p. 133, et 1860, p. 146. — Les cadets portent le titre de Graf ou Gräfin (comte ou comtesse) Kinsky de Wchinitz et Tettau.

Charles-Rodolphe-Ferdinand-André 8e *Fürst Kinsky* von Wchinitz und Tettau, Alt. Sérén., né à Vienne 29 nov. 1858, fils du 7e pr. Ferdinand, né à Vienne 22 oct. 1834, † à Heřmanměstec 2 janv. 1904, et de Marie née psse de Liechtenstein, née à Vienne 19 sept. 1835, m. à Vienne 5 avril 1856, † à Winař près Prague 11 juin 1905: seigneur du fidéicommis et de sgries de Böhmisch-Kamnitz, Zlonitz, Heřmanměstec et Horazdowitz en Bohême, mbre hér. de la Chre des sgrs d'Autriche, chamb. et cons. int. act. imp. et roy., E. e. et M. pl. en disp., capit. de cav. en retr., chev. de l'O. autr. de la Toison d'Or; m. à Herdringen 7 janv. 1895 à Élisabeth ctesse de Wolff-Metternich zur Gracht, née à Münster, Westphalie, 19 nov. 1874, † à Louxor 20 mars 1909.

Frères et sœurs.

1. Graf *Rodolphe*-Joseph-Ferdinand-Damasus, né à Heřmanměstec 11 déc. 1859, propr. de Freistadt, Freiwald et Harrachsthal, Haute-Autriche, et de Benatek et Lissa s.-Elbe, Bohême, chamb. imp. et roy., lt. de rés. du 1er rég. de drag. autr.; m. à Vienne 20 sept. 1881 à — *Marie* ctesse de Wilczek, née à Paris 24 déc. 1858, DdP. et DCr. [*Lissa-s.-Elbe*, Bohême, *Rosenhof*, Haute-Autriche, et *Vienne*, 19 Kaiser Josef-Strasse.]

   Filles: 1) Gräfin Marie-*Gabrielle*-Josèphe-Guntram, née à Vienne 28 mars 1883, DCr.; m. à Vienne 21 févr. 1903 à Erich pr. de Tour-et-Taxis, Alt. Sérén.

   2) Gräfin *Marie*-Anne, née à Seebarn 21 mai 1885, DCr.; m. à Vienne 31 août 1903 à Théobald cte de Czernin de Chudenitz, cons. int. et chamb. imp. et roy., E. e. et M. pl. d'Autriche-Hongrie à Bucarest.

   3) Gräfin *Emma*, née à Vienne 13 mars 1888.

   4) Gräfin *Wilhelmine*, née à Chotzen 6 juill. 1891; m. à Lissa-s.-/l'E. 2 juill. 1912 à Charles cte Czernin de Chudenitz, Dr. en droit. [. . . .]

   5) Gräfin Rosa-Marie-Josèphe-Antoinette-Ignatie-Clothilde-Marguerite-Veit, née à Chotzen 13 juin 1896.

   6) Ctesse Thérèse-Marie-Jesèphe-Hilaire-Marcelle, née à Vienne 13 janv. 1902.

2. Gräfin *Françoise*-Marie-Stéphanie, née à Vienne 26 déc. 1861, DdP. et DCr.; m. à Vienne 30 oct. 1879 à Alfred Fürst von Montenuovo, Alt. Sérén.
3. Gräfin *Élisabeth*-Wilhelmine-Marie-Cyrille-Méthudia, née à Chotzen 4 juill. 1865, PdP. et DCr.; m. à Vienne 21 janv. 1884 à Jean comte de Wilczek. [*Vienne*, 5 Herrengasse, et *Dobroslawitz*, Silésie autr.]
4. Graf *Ferdinand*-Vincent-Rodolphe, né à Dornau 8 sept. 1866, propr. de Horaždovic, Bohême, et de Kromau, Moravie, cons. int., chamb. et gd-écuyer de S. Maj. apostol., major en retr.; m. à Prague 14 juill. 1892 à — *Aglaë* psse d'Auersperg, Alt. Sérén., née 28 mars 1868, DdP. autr. et DCr. [*Vienne* et *Mährisch-Kromau.*]
   Enfants: 1) Graf *Ulric*-Ferdinand-Adolphe-Antoine-Bonaventura-Maria, né à Chotzen 15 août 1893.
   2) Gräfin *Ernestine*-Antoine, née à Albrechtsberg-Loosdorf 7 juin 1895.
   3) Gräfin *Marie-Valérie*-Ernestine-Antoinette-Bonaventura-Jeanne-Séraphine, née à Vienne 28 août 1896.
   4) Graf *Rodolphe*-Antoine-Adolphe-Ferdinand, né à Vienne 13 juin 1898.
   5) Gräfin *Marie*-Jeanne-Antoinette-Bonaventura-Romana, née à Vienne 23 févr. 1900.
   6) Gräfin Jeanne, née à Mährisch-Kromau 24 août 1902.
   7) Graf *Ferdinand*-Charles-Bonaventura, né à Vienne 30 janv. 1907.
5. Gräfin *Marie*-Clothilde, née à Heřmanměstec 30 mai 1878, DCr.; m. à Heřmanměstec 1er juill. 1897 à Ottokar cte Czernin de Chudenitz, chamb. imp. et roy., secr. de lég. [*Winař* près Prague.]

Frère du grand-père

du mariage du bisaïeul, le 5e prince Ferdinand, né 4 déc. 1781, † 3 nov. 1812, avec Charlotte baronne de Kerpen, née 4 mars 1782, m. 8 juin 1801, † 11 févr. 1841.

† Graf Joseph, né 25 oct. 1806, † 17 juill. 1862; m. 10 nov. 1828 à Marie ctesse Czernin-de-Chudenitz, née 12 août 1806, † 20 déc. 1872.

Fils: † Graf Frédéric-Charles, né à Vienne 13 févr. 1834, † 23 sept. 1899, cons. int. et chamb. imp. et roy.; m. à Vienne 17 mai 1864 à Sophie ctesse de Mensdorff-Pouilly, née à Vienne 30 juill. 1845, † à Adlerkosteletz 10 mars 1909.

Enfants: (1) Gräfin *Thérèse*-Marie-Françoise-Judith, née à Vienne 10 déc. 1867, DdP. autr. et DCr.; m. à Vienne 12 févr. 1885 à Siegfried cte Clary-et-Aldringen, E. e. et M. pl. d'Autriche-Hongrie à Bruxelles.

(2) Gräfin *Wilhelmine*-Marie, née à Ischl 12 août 1869; m. à Vienne 20 août 1895 à Edwin cte Henckel, bar. de Donnersmarck. [*Romolkwitz* près Cauth.]

(3) Gräfin Marie-*Joséphine*-Wilhelmine-Philippine, née à Adlerkosteletz 23 août 1874; m. à Adlerkosteletz 27 sept. 1898 à Aloyse pr. hér., act. pr. de Löwenstein-Wertheim, Alt. Sérén.

(4) Graf Marie-*François*-Joseph-Alphonse-Aloyse-Ignace-Jean de Népomucène-Pascal, né à Adlerkosteletz 11 mai 1879, seigneur d'Adlerkosteletz et de Borovnitz en Bohême, chamb. imp. et roy., lt. de rés. autr.; m. à Vienne 19 mai 1908 à — *Pauline*-Emanuelle ctesse de Belgarde, née à Marbourg-s.-Drave 13 déc. 1888, DCr. [*Adlerkosteletz.*]

Enfants: a. Gräfin Marie-*Sophie*-Henriette-Gabrielle-Emmanuelle, née à Adlerkosteletz 24 févr. 1909.

b. Graf Marie-*Frédéric-Charles*-Auguste-Antoine-Ignace-Jean-Marinus-Casimir-Emanuel, né à Adlerkosteletz 3 mars 1911.

c. Graf Marie-*Alphonse*-Frédéric-Joseph-Antoine-Wenzel-Michel-Remigius-Emanuel, né à Adlerkosteletz 29 sept. 1912.

Frère du bisaïeul

du mariage du trisaïeul, le 4e prince Joseph, né 12 janv. 1751, † 14 août 1798, avec Rosa ctesse de Harrach, née 25 nov. 1758, m. 23 nov. 1777, † 31 mars 1814.

† Graf François de Paule-Joseph, né 22 mars 1784, † 17 nov. 1823; m.

19 avril 1808 à Thérèse ctesse de Wrbna-et-Freudenthal, née 17 sept. 1789, † 12 déc. 1874.

Fils: † Graf Eugène, né 19 nov. 1818, † 5 mars 1885; m. à . . . . 1848 à Marie née Zauner, née à Ischl 17 déc. 1826, † au chât. de Tresdorf, Basse-Autriche, 17 juill. 1903. [*Vienne*, 21 Hegelgasse.]

Enfants: (1) Gräfin *Marie*-Thérèse-Julie, née à Ischl 12 avril 1849; m. à Vienne 21 sept. 1868 à Olivier comte Rességuier de Miremont, chamb. imp. et roy. [*Nisko*, Galicie.]

(2) Gräfin *Thérèse*, née à Ischl 14 juill. 1851; m. à Vienne 16 sept. 1871 à Othon baron Bourgoing, † à Reichenau 8 sept. 1908. [*Vienne*, 8 Metternichgasse.]

(3) Gräfin *Anne*, née à Ischl 23 août 1852; m. à Vienne 1er sept. 1874 à William Goodenough, † 24 oct. 1898, gouv. brit. [19 Albert Hall Mansions, *Londres SW.*]

(4) Graf *Rodolphe*, né à Ischl 31 mars 1854; m.: 1° à Vienne 21 nov. 1877 à *Élisabeth* ctesse de Wilczek, née 20 nov. 1859 (divorcée 19 avril 1901) [chât. de *Tresdorf* près Korneubourg]; 2° à Budapest 16 mai 1901 à — Marie-Thérèse Renard-Pölzl, née à Gratz 18 janv. 1863. [*Wallachisch-Meseritch* et *Krasna*, Moravie.]

(5) Gräfin Élisabeth, née à Krasna, Moravie, 30 août; 1855; m. à Vienne 7 sept. 1885 à Casimir bar. de Pfaffenhofen-Chtedowski. [*Vienne.*]

(6) Graf *Eugène*, né à Krasna, Moravie, 8 févr. 1859; m.: 1° à Vienne 31 août 1891 à Ilka de Patráss (Palmay), née à Unghvár, Hongrie, 21 sept. 1860 (divorcée . . . 1905 [. . . .]); 2° à . . . . 26 août 1909 à — *Gisèle* Zwonek, née à Vienne 15 févr. 1876. [*Namiest*, Moravie.]

Kretzulesco*.

Catholiques-grecs. — Chât. de Fontenay-le-Pesnel, Calvados, France, et Rome. — Maison originaire de Valaquie, dont l'origine remonte à la famille des Bassaraba, anciens souverains de Valaquie, et qui tire son nom du fief de Kretzules'i acquis vers la fin du XVIe siècle. Rodolphe Kretzulesco régent de Valaquie 1672; Constantin Kretzulesco grand-ban de Craïova 1755. Titre italien de Principe (primog.) par décret du roi Humbert du 8 mars 1900 et lettres patentes du roi Victor Emmanuel du 9 oct. 1900 (pour Rodolphe Kretzulesco, v. ci-dessous). — Armes: v. l'édition de 1910.

Rodolphe 1er *principe Kretzulesco*, né à Bucarest 25 avril 1865, ancien député roumain (naturalisé italien depuis le 6 sept. 1902); m. à Bucarest 26 avril 1892 à Irène Cantacuzène, née à Floresti 20 août 1869, † ibid. 21 juill. 1906.

Fille: Georgette-Catherine-*Jeanne*, née à Bucarest 28 janv. 1893.

La Rochefoucauld.

Catholiques. — France. — Maison féodale du comté d'Angoumois, dont le premier ancêtre authentiquement prouvé est Foucauld Ier, seigneur de la Roche (La Rochefoucauld, Charente), 1019; baron 1299; les branches ci-dessous descendent de François de la Roche (parrain du roi François Ier 1494, honneur en mémoire duquel le chef de la maison porte toujours le prénom de François; † 1517). — V. l'édition de 1891, p. 335. — Les membres de cette maison portent le nom de famille: de La Rochefoucauld.

I. Branche.

Auteur: François de La Rochefoucauld, prince de Marcillac, vers 1500; érection de la baronnie de La Rochefoucauld (v. ci-dessus) en comté en avril 1515, en duché-pairie 4 avril 1622 (en-

registrée 4 sept. 1631); Duc de La Roche-Guyon (Seine-et-Oise) 1679 (enregistrée 27 mars 1681); Duc d'Estissac (Aube) 24 oct. 1737, titre hér. en août 1758; Duc de Liancourt (Oise) 1747 et 1765; les rameaux ci-dessous descendent de deux fils du duc François-Alexandre (dit d'ordinaire de Liancourt, né 11 janv. 1747, † 27 mars 1827).

1er Rameau: Ducs de La Rochefoucauld.*

Paris, 31 rue de Constantine, Chât. de Montmirail, Marne, et Chât. de La Rochefoucauld, Charente. — Auteur: le duc François, né 8 sept. 1765, † 3 sept. 1848; rétablissement de la pairie 4 juin 1814; Duc-pair hér. 31 août 1817; le titre de duc de Liancourt substitué au titre de duc d'Estissac (avec son ancienne date de 1737) accordé 1828 pour le fils aîné du chef actuel de la maison; cession du titre de duc d'Estissac au 2e rameau (v. ci-dessous) 1839.

François-Alfred-Gaston de La Rochefoucauld, *duc de La Rochefoucauld*, duc de Liancourt, prince de Marcillac, duc d'Anville, né à Paris 21 avril 1853, fils du duc François, né 14 avril 1818, † 4 déc. 1879, et de Radegonde Euphrasie née Bouvery, née à Paris 13 mars 1832, m. à Paris . . . . 1852, † à Paris 7 nov. 1901; ancien capit. franç.; m. à Paris 11 févr. 1892 à — *Mattie Elizabeth* Mitchell, née à Portland, États-Unis de l'Amérique, 28 août 1866.

Frère.

Marie-François-*Gabriel*-Alfred de La Rochefoucauld de Liancourt, comte de La Rochefoucauld, né à Paris 27 sept. 1854, s.-lt. de cav. de l'armée territoriale franç.; m. à Paris 5 juin 1884 à — *Pauline* Piscatory de Vaufreland, née à Paris . . . . [*Paris*, 11 av. d'Eylau, et chât. de *Beaumont*-Marne.]

Enfants: 1) *Maria*-Françoise, née à Paris 13 mars 1885.
2) *Jean*, né à Paris 10 mars 1887.
3) *Georges*, né à Beaumont 30 mars 1889.

Frère du père

du mariage du gd-père, le duc François, né à la Haye (baptisé 11 sept.) 1794, † à Paris 11 déc. 1874, avec Zénaïde Chapt de Rastignac, née à Paris . . . . 1798, m. à Paris 10 juin 1817, † à Paris 19 déc. 1875.

† Alfred de La Rochefoucauld, duc de La Roche-Guyon, né à Paris 5 sept. 1819, † à Paris 3 juill. 1883; m. à Paris 7 févr. 1851 à Isabelle Nivière des barons Nivière, née à Paris 1er mai 1833, † au chât. de La Roche-Guyon 21 nov. 1911.

Fils: 1) Antoine-François-Marie-*Pierre* de La Rochefoucauld, *duc de La Roche-Guyon*, né à Paris 24 juill. 1853, ancien capit. d'état-maj. de l'armée territ. franç.; m. à Versainville 30 oct. 1888 à — Marie-Sophie-*Gildippe* Odoart du Hazey de Versainville, née à la Villette 31 déc. 1867. [Chât. de *La Roche-Guyon*, et *Paris*, 18 boulev. des Invalides.]
Fils: (1) *Gilbert*-Camille-Alfred-Alexandre, cte Gilbert de La Rochefoucauld, né à La Roche-Guyon 21 août 1889, enseigne de vaisseau franç.
(2) *Jacques* de La Rochefoucauld, né à Paris 18 juill. 1897.
(3) *Bernard* de La Rochefoucauld, né à Paris 23 févr. 1901.
2) Augustin-Léon-Marie-*Hubert*, cte Hubert de La Rochefoucauld, né à Rochefort-en-Yvelines 22 déc. 1855. [*Paris*, 18 boulev. des Invalides.]
3) Marie-Joseph-Augustin-*Antoine*, cte Antoine de La Rochefoucauld, né à Paris 10 oct. 1862, capit. au 31e rég. de l'armée territ. franç. [*Paris.*]

Frères du grand-père

du mariage du bisaïeul, le duc François, né à Paris 8 sept. 1765, † 3 sept. 1848, avec Marie-Françoise de Tott, née à Constantinople-Péra 19 mars 1770, m. à la Haye 24 sept. 1793, † à Paris 3 janv. 1854.

1. † Olivier-Joseph-Marie-Alexandre comte de La Rochefoucauld, né à Altona . . . . 1798, † à Paris 22 avril 1885; m.: 2° à Paris 19 sept. 1853

à — *Euphrosine*-Augustine Montgomery, née à La Nouvelle-Orléans . . . . 1827 (?), † à Paris 2 mars 1909.

Fils: † Guy-Marie-Henri comte de La Rochefoucauld, né à Paris . . janv. 1855, † ibidem 17 (16?) nov. 1912; m. à St-Vrain 4 oct. 1881 à — *Marie* de Rochechouart-Mortemart des ducs de Mortemart, née 24 mai 1860. [*Paris*, 4 avenue de la Motte-Picquet, et chât. de *Ville-neuve*, St-Germain.]

Enfants: (1) *Guillemette*, née à Paris 29 déc. 1882; m. à Paris 21/22 juin 1905 à Stanislas cte de Rougé. *[Paris.]*

(2) *Henri*, né à St-Vrain 18 janv. 1884; m. à Paris 19 juin 1911 à — *Gabrielle* Goury du Roslan, née à . . . . *[Paris.]*

(3) *Olivier*, né à St-Vrain 21 janv. 1888.

(4) *Guy*, né à Paris 14 mai 1894.

2. † Charles-Frédéric comte de La Rochefoucauld, né à Crèvecœur 9 juin 1802, † à Paris 10 janv. 1895; m. à Villebon 27 sept. 1825 à Anne-Charlotte née Perron, née au Fresne 9 août 1809, † à Paris 1er mars 1892.

Fille: Charlotte-Victorine-Marie-*Françoise*, née à Paris 15 févr. 1844; m. à Paris 16 sept. 1865 à Pietro Aldobrandini principe di Sarsina, † 1er mai 1885.

3. † Hippolyte comte de La Rochefoucauld, né à Liancourt 13 août 1804, † à Paris 11 janv. 1893, M. pl.; m. à Paris 26 août 1833 à Marie-Gabrielle-Élisabeth du Roux, née à Paris 8 août 1815, † à Paris 25 avril 1875.

Fils: 1) François-Louis-Nicolas-*Gaston* comte de la Rochefoucauld, né à Vienne (Autriche) 2 juill. 1834, Min. plénip.; m. à Paris 20 août 1870 à Émilie-Victurnienne-Elisabeth des barts Rumbold, Freifrau (baronne) von Delmar [par ordre royal pruss., Babelsberg 26 juin 1869]; m. en premières noces, 16 oct. 1848, à Sir Georges Henry Cavendish des dukes of Devonshire (divorcée 16 juin 1866), née à Auteuil 1er oct. 1830, † à Biarritz 11 sept. 1904. *[Biarritz.]*

2) *Aimery*-Marie-François-Anatole comte de La Rochefoucauld [confirmation bav. du rang princier et du titre (primog.) de „Fürst" (prince) et inscription au nobiliaire bav. des Princes, 22 juill. 1909], né à Paris 3 sept. 1843; m. à Paris 9 juill. 1874 à Henriette-Adolphine-Humbertine de Mailly de Nesle des marquis de Mailly de Nesle, née à Rouen 26 sept 1852, † à Paris 28 sept. 1913. [*Paris*, 93 rue de l'Université, et chât. de *Verteuil*, Charente.]

Fils: *Gabriel* comte de La Rochefoucauld, né à Paris 13 sept. 1875; m. à Paris 9 févr. 1905 à — *Odile* de Richelieu des ducs de Richelieu, née 30 août 1879. *[Paris*, 8 rue Murillo et chât. de *Verteuil.]*

Fille: *Anne*, née à Paris 23 janv. 1906.

2e Rameau: Ducs d'Estissac.*

Paris, 28 rue St-Dominique, et chât. de Combreux, Loiret. — Auteur: Alexandre cte de La Rochefoucauld, né 26 août 1767, † 2 mars 1841, Pair de France 1839; Duc d'Estissac (primog.), titre cédé de la part du 1er rameau (v. ci-dessus) 1839; confirmé (par le roi Louis-Philippe) 2 juill. 1840.

Alexandre-Jules-Paul-Philippe-François de La Rochefoucauld, 4e *duc d'Estissac*, né à Paris 20 mars 1854, fils du 3e duc Roger, né 17 mai 1826, † 6 nov. 1889, et de Juliette née des comtes de Ségur, née à Paris 19 août 1835; m. à Paris 21 avril 1853, † au chât. de Combreux 29 sept. 1905; m. à Paris 18 janv. 1883 à — *Jeanne* de Rochechouart-Mortemart des ducs de Mortemart, née 8 janv 1864.

Enfants: 1) *Louis*, né à Paris 7 avril 1885; m. à Paris 3 oct. 1911 à — *Nathalie* de Clermont-Tonnerre, née à Paris 13 juin 1892.

2) *Pierre*, né à Paris 21 févr. 1887. *[. . . .]*

3) *Thérèse*, née à Combreux 19 oct. 1888; m. à Paris 1er juin 1908 à Ernest pr. d'Arenberg, Alt. Sérén.

4) *Marie*, née à Paris 14 avril 1893.
5) *Hélène*, née à Meillant 29 août 1896.

Sœurs.

1. *Marie*-Brigitte-Hélène-Geneviève, née à Paris 20 oct. 1857; m. à Paris 28 mai 1878 à Louis-Jean-Octave cte de Kergorlay. [*Paris*, 28 rue St-Dominique.]
2. *Pauline*-Charlotte-Joséphine, née à Paris 7 janv. 1859; m. à Paris 21 févr. 1881 à Werner comte de Merode.
3. *Amélie*-Jeanne-Joséphine-Marie, née à Paris 27 juin 1861; m. à Paris 12 mai 1880 à Hermann comte de Merode.
4. *Hélène*-Thérèse-Philippine-Marie, née à Paris 15 août 1865; m. à Paris 30 déc. 1886 à Louis de Maillé de la Tour-Landry, duc de Plaisance, † à Paris 6 févr. 1907.

Frère du père

du mariage du gd-père, le duc Alexandre-Jules, né 22 janv. 1796, † 21 avril 1856, avec Charlotte Dessoles, née 17 juill. 1803, m. 11 sept. 1822, † 10 juill. 1864.

† Arthur - François - Ernest comte de La Rochefoucauld, né 1er mai 1831, † 22 juin 1888; m. à Orléans 18 sept. 1854 à — Marie-*Luce* de Montbel, née à Châteauroux 10 juin 1835 [Chât. de *Poiriers* près Pellevoisin, Indre.]

Enfants: 1) *Jules*-Louis-Charles comte de La Rochefoucauld [confirmation bav. du rang princier et du titre de „Fürst" (primog.) et inscription au nobiliaire bav. des Princes, 22 juill. 1909], né à Paris 10 févr. 1857; m. à Paris 2 juill. 1881 à Jeanne Le Beuf de Montgermont, née à Paris 3 avril 1860, † 11 mai 1898. [*Paris*, 9 rue des Saussaies, et chât. de *Poiriers*.]

Fils: *Emmanuel*-Arthur-Adrien-Joseph-Marie comte de La Rochefoucauld, né à Paris 6 oct. 1883; m. à Paris 24/26 mai 1913 à — *Simone*-Françoise-Marie-Thérèse Darblay, née à St-Germain-les-Corbeil, S.-et-O., 30 nov. 1889. [*Paris*, 9 rue des Saussaies, et chat. de *Poiriers*.]

2) *Solange*-Thérèse-Albertine-Philomène, née à Paris 6 août 1859; m. à Paris 11 août 1879 à Emmanuel Le Duc, marquis de Lillers, † à Paris 20 juin 1908. [*Paris*, 15 avenue Montaigne.]

3) *Louise*-Marie-Pauline, née à Paris 30 déc. 1863; m. à Paris 19 mars 1888 à Timoléon comte de Bonneval. [*Paris*, 91 rue de l'Université.]

4) *Jean*-Charles-Joseph comte de La Rochefoucauld, né à Paris 3 févr. 1865; m. à Paris 24 avril 1889 à — *Marie*-Élisabeth-Laure Le Tonnelier de Breteuil, née à Paris 21 janv 1868. [*Paris*, 64 avenue Marceau.]

Enfants: (1) *Gaston*, né à Paris 25 avril 1893.
(2) *Françoise*, née à Paris 25 oct. 1897.

5) *Xavier*-Ludovic-Philippe comte de La Rochefoucauld, né à Paris 21 oct. 1867; m. à Paris 17 sept. 1890 à — *Marie*-Marthe-Marguerite-Isabelle du Val de Bonneval des marquis de Bonneval, née à Trouville, Calvados, 17 févr. 1871. [*Paris*, 49 rue de Lisbonne.]

Fille: *Solange*, née à Paris 12 août 1894.

Frère du grand-père

du mariage du bisaïeul, le cte Alexandre, né 26 août 1767, † 2 mars 1841, avec Marie-Adélaïde Pyvart de Chastulé, née 16 août 1769, m. 9 juin 1788, † 18 déc. 1814.

† François-Josèphe-Polydore comte de La Rochefoucauld, né 15 mai 1801, † 15 avril 1855; m.: 1° à Weimar . . mars 1842 à Rosemonde baronne von dem Bussche-Hünnefeld, née . . . . 1820, † 10 févr. 1847; 2° à Paris 9 sept. 1852 à Marie-Christine des marquis de Pracomtal, née à Paris 22 mars 1830, † à Tamay-Chatillon, Nièvre, 6 oct. 1905.

Fils du 1er lit: François-Marie-Clément-Ernest-Jules-*Aymar* comte de La Rochefoucauld, né à Weimar 31 déc. 1843; ancien secr. d'amb. [. . . .];

m. à Amiens 23 déc. 1867 à Adrienne-Gabrielle-Marie de Morgan de Belloy, née à Belloy-s./Somme . . . . 1845 (divorcée à Paris 4 avril 1885. [. . . .]).

II. Branche: Ducs de Doudeauville.*

Paris, 47 rue de Varenne, Chât. de Bonnétable (Sarthe), et La Gaudinière (Loir-et-Cher), Vallée-aux-Loups (Seine). — Souche: Louis de La Rochefoucauld, marquis de Surgères, vers 1500; Grand d'Espagne de 1re cl. au titre de Duc de Doudeauville (Calvados; primog.) 1780 (transféré au titre de Duc d'Estrées 1892); Pair de France 4 juin 1814; Duc-pair hér. 31 août 1817 (lettres patentes 15 juill. 1822): Duca di Bisaccia, titre napolitain, acquis par héritage de la maison Montmorency, transféré en . . . . 1851; inscription du cte (puis 4e duc) Sosthènes (v. ci-dessous) au nobiliaire bavarois, classe des princes, 24 nov. 1855 sous la dénomination de Duca di Bisaccia.

Armand-François-Jules-Marie vicomte de La Rochefoucauld, 5e *duc de Doudeauville*, né à Paris 27 févr. 1870, fils du 4e duc Sosthènes, né à Paris 1er sept. 1825, † au chât. de Bonnétable 27 août 1908, et de sa 2e femme Marie née psse de Ligne, née 19 avril 1843, m. à Belœil, Belgique, 8 juill. 1862, † 4 mars 1898; cons. gén. de la Sarthe, lt. de rés. du 2e rég. de chass. franç.; m. à Paris 9 juin 1894 à — Louise psse Radziwiłł, née 9 janv. 1877.

Enfants: (1) *Hedwige*, née à Paris 15 févr. 1896.
(2) *Sosthènes*, né à Paris 20 juin 1897.
(3) *Marie*, née à Paris 15 juill. 1901.
(4) *Armand*, né à Paris 22 sept. 1902.

Frères et sœurs.

1) † Charles-Marie-François vicomte de La Rochefoucauld, duque d'Estrées, né à Paris 7 mai 1863, † au chât. de Bonnétable 25 févr. 1907, grand d'Espagne de 1re cl.; m. à Paris 19 oct. 1885 à — *Charlotte* psse de La Trémoïlle, née 19 oct. 1864. [*Paris*, 43 Faub. St-Honoré.]
Fille: *Marguerite*-Françoise-Marie, née à Paris 9 août 1886; m. à Paris 2 juill. 1907 à François de Mortemart, pr. de Tonnay-Charente.

2) *Élisabeth*-Françoise-Marie, née à La Vallée aux Loups 4 août 1865 [. . . .]; m. à Paris 26 juill. 1884 à Louis prince de Ligne (divorcée 24 nov. 1909, elle a repris le nom de La Rochefoucauld).

3) *Marie*-Henriette-Françoise-Amélie, née à Versailles 27 avril 1871; m. à Paris 27 juill. 1892 à Henri mis puis duc d'Harcourt, † à Paris 17 mai 1908.

4) *Édouard*-François-Marie comte de La Rochefoucauld, 3e *duca di Bisaccia*, né à Paris 4 févr. 1874, chev. de l'O. souv. de Malte; m. à Paris 19 juin 1901 à — Marie-Camille de Colbert des mis de Colbert, née à Nantes 5 mars 1883. [*Paris*, 38 rue Barbet de Jouy, et chât. d'Esclimont, Gallardon, Eure-et-Loir.]
Enfants: 1) *Marie*-Carmen, née à Paris 21 mai 1902.
2) *Stanislas*, né à Paris 2 mai 1903.
3) *Élisabeth*, née à Esclimont 3 juill. 1909.

Frère du père

du 1er mariage du gd-père le 2e duc Sosthènes, né 15 févr. 1785, † 5 oct. 1864, avec Élisabeth née de Montmorency-Laval, née 18 août 1790, m. 1er févr. 1807, † 27 juin 1834.

† 3e duc Stanislas, né 9 avril 1822, † 4 avril 1887; m. à Paris 22 sept. 1853 à — *Marie*-Adolphine-Sophie de Colbert, née à Paris 28 avril 1833 [*Paris*, 65 rue de Varenne, et chât. de la *Gaudinière*, Ville-aux-Clercs, Eure-et-Loir.]

La Trémoïlle.

Catholiques. — Paris, 104 avenue Malakoff, et chât. de Serrant (Maine-et-Loire). — Maison féodale de Poitou, qui rattache son origine aux anciens comtes souverains de Poitiers; la filiation est établie depuis Guy sire de La Trémoïlle (Trimouille, Vienne) chevalier croisé 1096: recueil par héritage (1469) de la vicomté de Thouars (Deux-Sèvres) et de la principauté de Talmond (Vendée) par suite du mariage de Louis Ier de La Trémoïlle avec Marguerite d'Amboise 22 août 1446; Duc de Thouars 1563; Pair de France et Duc de La Trémoïlle août 1595; Prince de Tarente (titre du fils aîné) et reconnaissance (par Louis XIV) de la dignité princière pour tous les membres de la famille (en vertu des droits de succession au trône de Naples acquis par le mariage, 1521, de François prince de Talmond avec Anne de Laval, héritière des rois de Naples, de la race aragonaise) . . . . 1691; Pair de France hér. 4 juin 1814; Duc-pair hér. 31 août 1817 (lettres patentes 9 nov. 1819). — V. les éditions de 1862, p. 150, et 1891, p. 339. — Les cadets portent le titre de prince (princesse) de La Trémoïlle.

Louis-Charles-Marie 11e *duc de La Trémoïlle* et de Thouars, né à Paris 28 mars 1863, fils du 10e duc Louis-Charles, né à Paris 26 oct. 1838, † ibidem 4 juill. 1911, et de Marguerite née Duchâtel, née à Paris 16 déc. 1840, m. à Paris 2 juill. 1862, † au chât. de Serrant 19 sept. 1913; mbre de la Chre des députés; m. à Paris 1er févr. 1892 à — *Hélène*-Marie des comtes Pillet Will, née à Paris 27 janv. 1875.

Enfants: 1) Psse *Charlotte*-Marie-Clothilde, née à Paris 20 nov. 1892; m. à Paris 14 avril 1910 à Henri pr. de Ligne.
2) Psse *Marguerite*-Gabrielle-Frédérique, née à Paris 5 déc. 1894; m. à Paris 27 janv. 1913 à Stanislas mis de Blacas d'Aulps.
3) Psse *Hélène*-Marie, née 28 mars 1899.
4) Psse *Antoinette*, née à Paris 12 déc. 1904.
5) Pr. *Louis*-Jean-Marie, né à Paris 8 févr. 1910, 12e *prince de Tarente et de Talmond.*

Sœur.

Psse *Charlotte*-Cécile-*Eglé*-Valentine, née au chât. de Chantilly 19 oct. 1864; m. à Paris 19 oct. 1885 à Charles vicomte de La Rochefoucauld, † au chât. de Bonnétable 25 févr. 1907.

Frère du grand-père

du mariage du bisaïeul, le duc Jean-Bretagne-Charles-Godefroy, né 5 févr. 1737, † 15 mai 1792, avec Marie-Emmanuelle psse de Salm-Kyrbourg, née 19 mai 1744, m. 20 juin 1763, † 15 juill. 1790.

† Pr. Louis, né 11 juill. 1768, † 20 juill. 1837; m. 12 août 1834 à Augusta Murray, née 15 janv. 1814, † 22 janv. 1877.

Filles: 1) Psse *Félicie*-Emmanuelle-Agathe, née à Paris 8 juill. 1836; m. à Paris 12 sept. 1865 à Jules prince de Montléart, † 18 oct. 1865.
2) † Psse Louise-Marie, née à Paris 8 juill. 1836, † à Palerme . . avril 1913; m. à Paris 26 mars 1858 à Gabriel-Laurent-Charles principe di Torremuzza.

Leeds*

(maison Osborne).

Anglicans. — 11 Grosvenor Crescent, Londres SW.; Hornby Castle, Bedale. — Famille dont le nom se rencontre parmi la gentry du comté de Kent dès 1450; dignité de chevalier 2 févr. 1591; Baronnet 13 juill. 1620; Sir Thomas Osborne, Viscount Osborne of Dunblaine dans la pairie d'Écosse 2 févr. 1673, Baron Osborne of Kiveton and Viscount Latimer of Danby 15 août 1673, Earl of Danby 27 juin 1674, Marquess of Carmarthen 9 avril 1689, Duke of Leeds (West-Riding, Yorkshire) 4 mai 1694 — tous ces titres dans la pairie d'Angleterre;

Baron Godolphin of Farnham Royal dans la pairie du Royaume-Uni 14 mai 1832. — V. l'édition de 1878, p. 268. — Les membres de cette maison portent le nom de famille: Osborne.

George Godolphin Osborne, 10e *duke of Leeds*, né à Londres 18 sept. 1862, fils du 9e duke George, né 11 août 1826, † 23 déc. 1895, et de l'hon. Fanny née Pitt, née 26 déc. 1836, m. 16 janv. 1861, † 26 oct. 1896; succ. à son père; ancien MP., ancien trésorier de la reine Victoria; m. à Londres 13 févr. 1884 à — lady *Catherine* Frances Lambton des earls of Durham, née à Lambton Castle 5 sept. 1862.

Enfants: 1) Lady *Guendolen* Fanny Godolphin, née à Londres 2 mars 1885.
2) Lady *Olga* Catherine Godolphin, née à Londres 3 oct. 1886.
3) Lady *Dorothy* Beatrice Godolphin, née à Londres 3 déc. 1888; m. à Londres 21 nov. 1908 à Patrick lord Glamis des earls of Strathmore. *[. . . .]*
4) Lady *Moira* Godolphin, née à Londres 20 mai 1892.
5) *John* Francis Godolphin, *marquess of Carmarthen*, né à Bordighera 12 mars 1901.

Frères et sœurs.

1. Lord *Francis* Granville Godolphin, né à Londres 11 mars 1864, ancien lt. RN.; m. à Londres 25 nov. 1896 à — *Ruth* Grieve, née . . . . *[. . . .]*
2. Lord *Albert* Edward Godolphin, né à Londres 10 avril 1866. [11 Grosvenor Crescent, *Londres SW.*]
3. Lady *Harriet* Castalia Godolphin, née à Londres 28 juill. 1867; m. à Londres 10 juill. 1888 à Henry Cavendish des dukes of Devonshire.
4. Lady *Alice* Susan Godolphin, née à Londres 17 mai 1869; m. à Londres 7 août 1894 à William Francis Egerton des dukes of Sutherland.
5. Lady *Ada* Charlotte Godolphin, née à Londres 30 mai 1870; m. à Londres 8 oct. 1901 à l'hon. William Hugh Spencer Fitzwilliam des earls Fitzwilliam. *[Londres.]*
6. Lady *Alexandra* Louisa Godolphin, née à Gog Magog Hills 20 févr. 1872; m. à Londres 16 janv. 1906 à — Cecil Walter Paget, fils et héritier de Sir George Ernest Paget, bart, of Sutton Bonington, Loughborough.
7. Lady *Constance* Blanche Godolphin, née à Londres 8 juin 1875; m. à Londres 12 oct. 1900 à Sir Ernest Frederic George Hatch, bart. [20 Portland Place, *Londres W.*]

Frères et sœurs du père etc., v. l'édition de 1913.

Leinster*

(maison Fitz Gerald).

Protestants. — Dublin, 13 Lower Dominick street; Carton, Maynooth, et Kilkea Castle, Mageney, en Irlande. — Famille irlandaise, qui fait remonter son origine à Dominus Otho Gheraldini (appartenant probablement à la maison florentine des Gherardini, qui était allée s'établir en Normandie et puis en Angleterre), vivant en Angleterre depuis 1057, et dont l'ancêtre authentiquement prouvé est Maurice Fitz Gerald, le conquérant de l'Irlande sous Henri II, 1171; Baron Offaly 1205; Earl of Kildare 14 mai 1316 — ces deux titres dans la pairie d'Irlande; Viscount Leinster (royaume, puis province de l'Irlande orient.) of Taplow dans la pairie de Grande-Bretagne 21 févr. 1747; Marquess of Kildare 19 mars 1761; Duke of Leinster 26 nov. 1766 — ces deux titres dans la pairie d'Irlande; Baron Kildare dans la pairie du Royaume-Uni 3 mai 1870. — V. l'édition de 1878, p. 269. — Les membres de cette maison portent le nom de famille: Fitz Gerald.

Maurice Fitz Gerald, 6e *duke of Leinster*, né à Kilkea Castle 1er mars 1887, fils du 5e duke Gerald, né 16 août 1851, † 1er déc. 1893, et de lady Hermione née Duncombe des earls of Feversham, née 17 janv. 1864, † 19 mai 1895; succ. à son père, premier duke, marquess et earl d'Irlande.

Frères.

1. Lord *Desmond*, né à Carton 21 sept. 1888, lt. et adjudant aux Irish Guards. *[Londres.]*
2. Lord *Edward*, né à Londres 6 mai 1892; m. à Londres . . juin 1913 à — *May* Etheridge, née à . . . . 1892.

Frères et sœurs du père

du mariage du gd-père, le 4e duke Charles, né 30 mars 1819, † 10 févr. 1887, avec lady Caroline Leveson-Gower des dukes of Sutherland, née 15 avril 1827, m. 13 oct. 1847, † 13 mai 1887.

1. † Lord Maurice, né à Carton, Maynooth, 16 déc. 1852, † à Johnstown Castle 24 avril 1901; m. à Longford 13 avril 1880 à — lady *Adelaide* Jane Frances Forbes des earls of Granard, née à Dublin 21 août 1860. [*Johnstown Castle*, Wexford, Irlande.]
   Enfants: 1) *Geraldine* Mary, née à Johnstown Castle, Wexford, 26 mars 1881; m. à Johnstown Castle 23 oct. 1907 à Gerald More O'Farrell. [*Balyua*, Mayvalley, co Kildare.]
   2) *Gerald* Hugh, né à Johnstown Castle 11 avril 1886, lt. brit. au 4e (Royal Irish) Dragoon Guards. [*Tidworth*, Wilts.]
   3) *Kathleen*, née à Johnstown Castle 25 mars 1892.
2. Lady *Alice*, née à Carton 12 déc. 1853; m. à Carton 2 mai 1882 à Sir Charles John Fitz Gerald, col. d'état-maj. ind. en retr. *[Eastbourne.]*
3. Lady *Eva*, née à Kilkea Castle 11 janv. 1855. *[Kilkea Castle.]*
4. Lady *Mabel*, née à Kilkea Castle 16 déc. 1855. *[Kilkea Castle.]*
5. Lord *Frederick*, né à Kilkea Castle 18 janv. 1857, major de rés. brit., commissaire de l'instruction nat. en Irlande. [*Londres*, Jun. United Service Club.]
6. Lord *Walter*, né à Kilkea Castle 22 janv. 1858, ancien capit. et maj. hon. brit. *[Kilkea Castle.]*
7. Lord *Charles*, né à Kilkea Castle 20 août 1859, ancien col.; m. à Calcutta 21 nov. 1887 à Alice Sidonia Claudius, née à . . ., † à . . . . juill. 1909. [*Fernlea Villa*, Riddells Creek, Victoria, Australie.]
   Enfants: 1) *Nesta* Sidonia, née à Melbourne 22 sept. 1888.
   2) *George* Frederick, né à Melbourne 25 avril 1890.
   3) *Mabel* Geraldine, née à Melbourne 30 sept. 1891; m. à Eastbourne 12 mars 1910 à William Clarke Hadoke. *[Dublin.]*
   4) Charles *Otho*, né à Melbourne . . . . 1895.
   5) Rupert Augustus, né à . . . . 2 juin 1900.
8. Lord *George*, né à Kilkea Castle 16 févr. 1862, ancien secr. privé du gouv. de la Jamaïque. *[Kilkea Castle.]*
9. Lord *Henry*, né à Kilkea Castle 9 août 1863, ancien capit.; m. à Taplow 21 janv. 1891 à — *Inez* Charlotte Grace Casberd Boteler, née à Taplow . . . . [*Babergh Hall*, Sudbury Suffolk.]
   Fils: 1) *Dermot*, né à Londres 8 nov. 1891.
   2) *Brian* Boteler, né à Londres 21 janv. 1908.
10. Lady *Nesta*, née à Kilkea Castle 5 avril 1865. *[Kilkea Castle.]*

Frères du grand-père.

du mariage du bisaïeul, le 3e duke Augustus, né 21 août 1791, † 10 oct. 1874, avec lady Charlotte Stanhope des earls of Harrington, née 15 févr. 1793, m. 16 juin 1818, † 15 févr. 1859.

1. † Lord Gerald, né 6 janv. 1821, † 25 sept. 1886; m. à Londres 9 juin 1862 à — *Anne* Agnes Barker, née à Londres . . . . . [21 Sussex Mansions, Sussex Place, *Londres SW.*]
   Fils: *Edward* Gerald, né à Londres 2 sept. 1863; m. à Londres 20 févr. 1913 à — Annie-Josephine Throckmorton, née à . . . . [9 Sussex Mansions, Sussex Place, *Londres SW.*]
2. † Lord Otho, né 10 oct. 1827, † 19 nov. 1882; m. 14 déc. 1861 à Ursula veuve lady (Albert Denison, † 15 janv. 1860) Londesborough, née Bridgeman, née 22 mai 1823, † 12 nov. 1883.

Enfants: 1) *Gerald* Otho, né à Londres 25 sept. 1862, ancien capit. brit. [*Londres SW*, 20 Pall Mall.]
2) † Ina Blanche Georgie, née à Londres 12 janv. 1864, † . . . . 1910; m. à Londres 29 janv. 1885 à Arthur Leopold Paget, † 1er mars 1906, ancien lt.-col. hon. brit.

Leuchtenberg
(maison de Beauharnais).

Orthodoxes. — St-Pétersbourg. — Les fils du prince Nicolas Maximilianovitch Romanowsky, duc de Leuchtenberg, de la maison de Beauharnais, né 23 juill./4 août 1843, † à Paris 25 déc. 1890/6 janv. 1891 (v. l'Almanach de 1891, p. 343), et de son épouse Nadejda Serguïevna, ctesse de Beauharnais (titre russe d. d. 30 janv./11 févr. 1879), veuve Akinfow, née Annenkow, née 17 juill. 1840, m. . . . ., † à St-Pétersbourg 25 mai/6 juin 1891: Nicolas et Georges (v. ci-dessous) reçurent par ukase impérial d. d. Gatchina 11/23 nov. 1890 le titre de Duc de Leuchtenberg avec la qualification d'Alt. Sérén. — Armes: v. l'édition de 1901, p. 348.

Nicolas Nicolaïévitch *duc de Leuchtenberg*, Alt. Sérén., né à Genève 5/17 oct. 1868, chef de bat. au rég. de la garde imp. russe Préobrajensky, aide de camp de S. M. l'empereur; m. à St-Pétersbourg 24 avril/6 mai 1894 à — *Marie* ctesse Grabbe, née à Zarskoïe-Sélo 11/23 nov. 1869. [*Gori*, gouv. de Novgorod.]
Enfants: 1) Dsse *Alexandra* Nicolaïevna, née à St-Pétersbourg 1/13 mars 1895, demoiselle de la cour imp.
2) Duc *Nicolas* Nicolaïévitch, né à Gori 23 juill./4 août 1896.
3) Dsse *Nadejda* Nicolaïevna, née à Gori 21 juill./2 août 1898.
4) Duc *Serge* Nicolaïévitch, né à St-Pétersbourg 24 juin/7 juill. 1903.
5) Duc *Michel* Nicolaïévitch, né à St-Pétersbourg 17 févr./2 mars 1905.
6) Dsse *Marie* Nicolaïevna, née à St-Pétersbourg 21 mai/3 juin 1907.

Frère.

Duc *Georges* Nicolaïévitch, né à Rome 28 nov./10 déc. 1872, col. russe en retr.; m. à St-Pétersbourg 23 avril/5 mai 1895 à — *Olga* psse Repnine, née à Jagotine, gouvt de Poltawa, 9/21 août 1872. [Chât. de *Seeon*, Haute-Bavière.]
Enfants: 1) Dsse *Hélène* Georgievna, née à St-Pétersbourg 2/14 mai 1896.
2) Duc *Dimitri* Georgiévitch, né à St-Pétersbourg 18/30 avril 1898.
3) Dsse *Natalie* Georgievna, née à St-Pétersbourg 16/29 mai 1900.
4) Dsse *Tamara* Georgievna, née à St-Pétersbourg 1/14 déc. 1901.
5) Duc *André* Georgiévitch, né à St-Pétersbourg 25 juin/8 juill. 1903.
6) Duc *Constantin* Georgiévitch, né à St-Pétersbourg 6/19 mai 1905.

Leutenberg.

Évangéliques. — Les enfants jumeaux Hélène et Sizzo (v. ci-dessous) du prince régnant Frédéric-Gonthier de Schwarzbourg-Rudolstadt, né 6 nov. 1793, † 28 juin 1867, et de sa seconde femme Hélène, née Gräfin von Reina 1er mars 1835; princesse d'Anhalt, depuis le 1er août 1855, par suite de l'adoption de feu le prince Guillaume d'Anhalt; m. 7 août 1855, † 6 juin 1860, reçurent le titre de Prinz et Prinzessin von Leutenberg (ville de la principauté de Schwarzbourg-Rudolstadt), avec la qualification de „Durchlaucht", par diplôme daté de Rudolstadt 21 juin 1860; titre reconnu en Autriche 7 juill. 1860. — V. l'édition de 1890, p. 88, 307.

Prinzessin *Hélène* de Leutenberg, Alt. Sérén., née à Rudolstadt 2 juin 1860; m. à Rudolstadt 24 janv. 1884 à Jean pr. de Schönaich-Carolath, † à Hanovre 5/6 mai 1910, lt.-col. pruss. en retr.

Frère-jumeau.

Gonthier *Sizzo*, v. 1ère Partie, Schwarzbourg-Rudolstadt.

Lichnowsky.*

Catholiques. — Kuchelna, Silésie pruss., et chât. de Grätz, Silésie autr. — Maison féodale de Silésie; Jean de Woschütz acquit par héritage le village de Lichten ou Lichnov (près de Jägerndorf, Silésie autr.) d'après lequel il prit le nom de Lichnowsky 1491; Baron bohémien sous le nom de „Edler Herr von Woschütz" et avec la qualification de „Wohlgeboren", Vienne 18 août 1702; Comte bohémien avec la qualification de „Hoch- und Wohlgeboren", Vienne 1er janv. 1727; Fürst pruss. (primog.; en même temps titre de „Prinz" pour le fils aîné), Berlin 30 janv. 1773; collation autr., Vienne 30 déc. 1846; membre héréditaire de la Chambre des seigneurs de Prusse 12 oct. 1854; qualification pruss. de „Durchlaucht" (primog.), Berlin 22 oct. 1861. Possession: le majorat de Kuchelna (8839 ha), fondé en 1788, et la sgrie de Grätz (4342 ha). — V. les éditions de 1836, p. 155; 1848, p. 145; 1849, p. 140, et 1891, p. 345. — Les cadets portent le titre de Graf et Gräfin Lichnowsky.

Charles-Max 6e *Fürst Lichnowsky*, Edler Herr von Woschütz, Alt. Sérén., né à Kreuzenort 8 mars 1860, fils du 5e prince Charles, né à Grätz 19 déc. 1819, † à Grätz 18 oct. 1901; seigneur fidéicommissaire de Grätz (Silésie autr.) et mbre hér. de la Chre des sgrs de Prusse, ambassadeur d'Allemagne à Londres, cons. int. act., major pruss. à la s. de l'a., gd-comm. de l'O. bav. de St-Georges, chev. hon. de l'O. souv. de Malte; m. à Munich 22 août 1904 à — *Mechtilde* ctesse Arco-Zinneberg, née 8 mars 1879, D. de la Cr. d'honn. de l'O. souv. de Malte.

Enfants: 1) Pr. *Guillaume* - Hermann - Charles - Dionysos - Maximilien, né à Grätz 1er juill. 1905.

2) Gräfin *Éléonore*-Marie-Hélène - Léodine - Mechtilde, née à Grätz 28 août 1906.

3) Cte *Michel*-Maximilien-Léopold-Nicolas, né à Kuchelna 9 déc. 1907.

Sœurs.

1. Gräfin *Marie - Caroline* - Jeanne - Éléonore - Louise - Stéphanie - Amélie, née à Grätz 6 sept. 1861. DdP.; m. à Grätz 26 sept. 1886 à Guillaume cte de Redern (luth.), † à Berlin 1er déc. 1909, E. e. et M. pl. allem. et major pruss. en retr. *[Görlsdorf.]*
2. Gräfin *Marguerite*-Éléonore-Marie-Caroline, née à Grätz 24 sept. 1863, DdP. autr. et DCr.; m. à Grätz 14 juill. 1897 au Dr. Charles cte de Brzezie-Lanckoroński, chamb. et cons. privé imp. et roy. *[Vienne.]*

Mère.

Psse douair. *Marie* Lichnowsky née psse de Croy - Dülmen, Alt. Sérén., née 2 févr. 1837, m. à Paris 2 mai 1859, DCr. et D. de la Cr. d'honn. de l'O. souv. de Malte. *[Berlin.]*

Lieven.

Luthériens et orthodoxes. — Chât. de Mesohten, Courlande, St-Pétersbourg et Moscou. — Famille indigène livonienne qui fait remonter son origine à Gerdt Live, 1269 vassal de l'évêque Albert de Riga. La filiation non interrompue de cette branche princière remonte à Jean Live, † 7 sept. 1501; Charlotte Marguerite, née 27 juin/8 juill. 1743, m. 12/23 janv. 1766, † 24 févr./7 mars 1828, veuve d'Othon-Henri de Lieven, né 11/22 oct. 1726, † 4/15 févr. 1781, MG. au service de la Russie, née baronne de Gaugrebene institutrice des enfants du grand-duc, plus tard l'empereur Paul, comtesse de l'Empire russe avec le titre d'„Erlaucht" 22 févr./5 mars 1799; princesse avec le titre de „Swiétlostj" („Altesse Sérénissime") pour elle et pour ses descendants 22 août/3 sept. 1826. — Tous les membres de cette maison portent le titre de princes ou princesses de Lieven avec la qualification d'Alt. Sérén.

† Othon-Henri *de Lieven*, né à Moscou 11/22 oct. 1726, † à Perejaslawe 4/15 févr. 1781, MG. russe; m. à . . . ., Livonie, 12/23 janv. 1766 à Char-

lotte-Marguerite baronne de Gaugreben, née à . . . ., Livonie, 27 juin/8 juill. 1743, † à St-Pétersbourg 24 févr./7 mars 1828, 1re princesse de Lieven.

Fils: 1) † Pr. Charles-Christophe, né à Kieff 1/12 févr. 1767, † à Senten 31 déc. 1844/12 janv. 1845; m. à Senten 6/18 mars 1797 à *Wilhelmine*-Anne-Élisabeth baronne von der Osten dite Sacken, née à Senten 12/23 mars 1778, † à Senten 24 oct./6. nov. 1818.

Fils: (1) Pr. Othon, né à Senten 2/13 mars 1798, † à Blieden 7/19 mars 1856, m. à Senten 11/23 nov. 1843 à Charlotte-Sophie née psse de Lieven, née à Senten, Courlande, 23 avril/5 mai 1827, † à Riga 14/27 déc. 1905.

Enfants: a. † Pr. George-Charles-Othon, né à Blieden 23 févr./7 mars 1846, † à Riga 30 juin/13 juill. 1909, maître de la cour et fonct., ancien maréchal de noblesse de Courlande et juge de paix hon.; m. à Riga 8/20 avril 1896 à — Clémentine-Jeanne-*Valérie* baronne douair. (Joseph † 2 oct. 1888) Wolff, née baronne von der Recke, née à Berghof en Courlande 8/20 juin 1863. [*Kabillen*, Courlande.]

b. † Pr. Léon-Othon-Charles-Alexandre-Théodore, né à Blieden 21 déc. 1847/2 janv. 1848, † à Riga 16/29 août 1902; m. à Mitau 11/23 nov. 1884 à Amélie ctesse de Keyserlingk, née 17/29 avril 1857, † 27 nov./9 déc. 1888.

Fille: Psse Alexandra-*Marie*-Charlotte-Élise, née à Gross-Blieden 2/14 juin 1886; m. à Mitau 16 janv. 1906 v. s. à Othon de Wahl. [*Ania*, Esthonie.]

c. Psse *Olga*-Wilhelmine-Élise-Charlotte, née à Blieden 15/27 déc. 1851; m. à Blieden 8/20 sept. 1881 à Edgar bar. de Heyking. *[Iwanden*, Courlande.*]*

d. Psse *Anne*-Marie-Charlotte, née à Blieden 21 juill./2 août 1853; m. à Blieden 24 juin/6 juill. 1873 à Arthur cte de Keyserlingk. [*Grösen*, gouvt de Kovno.]

e. Psse *Marie*-Élise-Charlotte, née à Blieden 19/31 janv. 1856. *[Riga.]*

(2) † Pr. Charles, né 8/19 juill. 1799, † 4/16 mars 1881; m. à Rathshof, Livonie, 21 sept./3 oct. 1823 à Élise de Liphard, née 19/31 mars 1803, † 10/22 avril 1881.

Enfants: a. Psse *Élisabeth*-Émilie-Jeanne-Charlotte, née à Senten 8/20 juin 1829. *[Riga.]*

b. † Pr. *Nicolas*-Guillaume-Charles-Jean, né à Senten 12/24 juin 1831, † à Fockenhof 29 juin/12 juill. 1900; m. à Dorpat 15/27 sept. 1864 à — *Mathilde* ctesse de Mannteuffell, née à Sarenhof, Livonie, 4/16 nov. 1847. *[Como.]*

Enfants: a) Psse *Alexandrine*, née à Fockenhof 22 oct./3 nov. 1868; m. à Fockenhof 10/22 sept. 1891 à Édouard bar. Hahn, † à Menton 27 nov./10 déc. 1906. [*Grenzhof*, Courlande.]

b) Psse *Hélène*-Mathilde, née à Wurzbourg 10/22 mars 1870; m. a Fockenhof 30 mai/11 juin 1887 à Paul cte de Medem. [Chât. d'*Elley*, Courlande.]

c) Psse *Élisabeth*, née à Fockenhof 28 févr./12 mars 1873; m.: 1° à Fockenhof 10/22 sept. 1891 à Charles bar. de Fircks (divorcé en sept. 1905); 2° à Strasbourg 8/21 mars 1906 à Jean bar. de Tauchnitz. *[Vogtsbrügge.]*

d) Pr. *Alexandre*-Charles-Ernest, né à Bade-Bade 28 sept./10 oct. 1876, fidéicommissaire de Fockenhof; m. 1° à Mitau 12/25 avril 1903 à Alice-Julie-Elisabet ctesse Medem, née à Alt-Autz 16 avril 1884 (mariage dissous par divorce . . déc. 1911; remariée à Vienne 4/17 mai 1912 au cte Serge von der Pahlen [*Eckau*, Courlande]); 2° à Dresde 18 juin/1er juill. 1913 à — *Franzina*-Marguerite-

Henriette divorcée baronne (. . . .) Oelsen, née de Schmidthals, née à la Haye 16/28 oct. 1882. [*Fockenhof*, Courlande.]
Enfants du 1er lit: (a) Psse Marie-*Karine*-Charlotte-Dorothée, née à Fockenhof 8/21 janv. 1904.
(b) Pr. *Nicolas*-George-Alexandre, né à Dresde 30 sept./13 oct. 1906.
(c) Psse *Hélène*-Alexandrie-Élisabeth, née à Stockmannshof, Livonie, 1er/14 juin 1908.

c. † Pr. Alexandre-Othon-Charles-Théodore, né à Senten 1/13 août 1833, † à Fribourg-en-Br. 22 juill./3 août 1876; m. à Zurich 17/29 août 1859 à Louise-Charlotte-Frédérique ctesse de Keyserlingk, née à Malguschen, gouv. de Kowno, 20 déc. 1833/1er janv. 1834, † à Mitau 7/20 juin 1902.
Enfants: a) Pr. *Alexandre*-Charles-Nicolas, né à Senten 7/19 juill. 1860, v.-am., chef de l'état-major-gén. de la marine russe; m. à Port Arthur 3/16 oct. 1902 à — Alexandra-*Lydia*-Julie-Elise divorcée de Kluepffel, née de Huebner, née à St-Pétersbourg 16/28 déc. 1861. [*St-Pétersbourg.*]
b) Pr. *Nicolas*-Charles-Alexandre, né à Schorstaedt, Courlande, 22 déc. 1862/3 janv. 1863; m. à Mitau 28 août/9 sept. 1895 à — *Constance*-Anne-Julie-Agathe baronne de Fircks, née à Waldegahlen, Courlande, 12/24 sept. 1873. [Chât. de *Senten*, Courlande.]
Enfants: (a) Pr. *Egon*-Alexandre-Ernest, né à Mitau 7/19 janv. 1897.
(b) Psse *Sigrid*-Louise-Charlotte, née à Mitau 11/23 juin 1898.
(c) Pr. *Nicolas*-Ernest-Alexandre, né à Endenhof 18/30 juin 1899.
(d) Psse *Marie-Louise*-Élisabeth-Constance, née à Endenhof 3/16 oct. 1900.
(e) Pr. *Joachim*-Georges, né à Endenhof 8/21 déc. 1901.
c) † Pr. Georges-Othon-Alexandre-Nicolas, né à Schorstaedt 30 mars/11 avril 1864, † à Drizany 3/16 juill. 1910 m. à Mitau 24 mai/5 juin 1895 à — *Isalie* de Brevern, née à Szagarren, gouv. de Kowno, 19 févr./3 mars 1874. [*Kasuppen*, Courlande.]
Fils: (a) Pr. *Arwed*-Alexandre-Werner-Gerdt, né à Libau 9/21 janv. 1897.
(b) Pr. *Egbert*-Georges-Maximilien, né à Mitau 23 sept./5 oct. 1898.
d) Pr. *Guillaume*-Alfred-Alexandre, né à Schorstaedt 30 nov./12 déc. 1865, juge de paix hon.; m. à Mitau 28 août/9 sept. 1895 à — *Élisabeth* baronne Hahn, née à Blankenfeld, Courlande, 9/21 mai 1868. [*Neuhof*, Courlande.]
Filles: (a) Psse *Meta-Élisabeth*-Louise, née à Sarraiken 20 mars/1er avril 1898.
(b) Psse *Béatrix*-Isalie-Élisabeth, née à Mitau 10/23 oct. 1905.
e) Pr. *Othon*-Charles-Alexandre-Nicolas, né à Schorstaedt 3/15 févr. 1868, gdh. de la Chre russe, curateur aux institutions de l'Impératrice Marie; m. à Odessa 9/22 oct. 1911 à — *Emilie*-Ernestine-Agnès Trabotti, née à Odessa 12/24 janv. 1877 (réform.). [*Odessa.*]
f) Psse *Élisabeth*-Charlotte-Louise-Dorothée, née à Fribourg (Bade) 1er/13 juin 1876 [*Riga*]; m.: 1° à Mitau 5/17 mai 1898 à Jean-Guillaume bar. Hahn (divorcée 18 févr. 1908); 2° à Saraïévo, Bosnie, 7 août 1908 à Godard bar. de Vietinghoff dit Scheel. [*Riga.*]

d. † Pr. Paul-Othon-Frédéric, né 18/30 avril 1842, † 20 août/1er sept. 1898; m.: 1° à Platon, Courlande, 8/20 août 1874 à Antonie baronne Hahn, née à Platon 22 mai/3 juin 1852, † 11/23 oct. 1876; 2° à Mitau 18/30 oct. 1879 à — *Marie*-Louise baronne Hahn, née à Linden, Courlande, 23 mai/4 juin 1858. [*Mitau.*]
Fils du 2d lit: a) Pr. *Charles*-Nicolas-Paul, né à Sessau, Courlande,

25 juill./6 août 1880, lt. de vaiss., aide de camp du gd-duc Cyrille Vladimirovitch. *[St-Pétersbourg.]*

b) † Pr. Guillaume-Alexandre-Adolphe, né à Sessau 7/19 avril 1884, à St-Pétersbourg 26 août/8 sept. 1913, vice-dir. de la banque „Union" à St.-Petersbourg.

e. Psse *Gabrielle*, née à Senten 17/29 nov. 1847; m. à Senten 10/22 nov. 1869 à Jacques de Mensenkampf. [*Tarwast*, Livonie.]

(3) † Pr. Alexandre-Frédéric, né 14/26 janv. 1801, † 17/29 févr. 1880; m. à Simféropol 27 sept./9 oct. 1838 à Catherine-Nikitowna Pankratiev, née 2/14 janv. 1818, orthod., † 24 déc. 1867/7. janv. 1868.

Enfants (orthod.): a. † Pr. André-Alexandrovitch, né à Simféropol 9/21 juin 1839, † à St-Pétersbourg 2/15 mars 1913, ancien secr. d'État et cons. privé act.; m.: 1° à Moscou 1/13 juill. 1859 à Natalie-Stephanovna Strekalov, née 18/30 août 1839, † 5/17 août 1866; 2° à St-Pétersbourg 27 oct./8 nov. 1868 à Barbara-Sergeïevna Psse Galitzine, née à Tschernigow 8/20 déc. 1838, † 16/28 avril 1897.

Enfants du 1er lit: a) † Pr. Alexandre-Andréïevitch, né à Riga 8/20 avril 1860, † à Acqui 25 mai/7 juin 1901, chamb., lt. dans la rés., maître de la cour en fonct., cons.. d'État act.; m. à St-Pétersbourg 23 oct./4 nov. 1883 à — Alexandra-Petrovna Vassilchtchikov, née à Otrada, gouv. de Moscou, 2/14 août 1861. *[Moscou.]*

Enfants: (a) Pr. *André*-Alexandrovitch, né à Charkow 16/28 oct. 1885; m. à St-Pétersbourg 28 mai/10 juin 1910 à — *Sophie* Alexandrovna Stakhovitsch, née à St-Pétersbourg 14/26 févr. 1886. *[Moscou.]*

Fils: Pr. *Alexandre* Andréïevitch, né à St-Pétersbourg 29 nov./12 déc. 1912.

(b) Pr. *Pierre*-Alexandrovitch, né à Moscou 1/13 avril 1887. *[Moscou.]*

(c) Psse *Marie*-Alexandrovna, née à Moscou 17/29 avril 1889; m. à Riasan . . nov. 1911 à Jules Konius. *[Moscou.]*

b) Psse Alexandra-Andréïevna, née à Tula 18/30 août 1862, présidente du comité des dames pour les instit. de pénit. à Moscou. *[Moscou.]*

b. Psse *Hélène*-Alexandrovna, née à Simféropol 2/14 mai 1842, demoiselle d'honn. de l'Impératrice, présidente de l'institut de Smolna pour les demoiselles nobles. *[St-Pétersbourg.]*

c. Psse *Marie*-Alexandrovna, née à Taganrog 8/20 juin 1847; m. à Moscou 5/17 avril 1884 à Platon-Alexeïevitch-Bogdanov. *[Moscou.]*

d. Psse *Catherine*-Alexandrovna, née à Taganrog 17/29 sept. 1849; m. à Moscou 14/26 févr. 1879 à Nicolas-Pavlovitch-Bogoljepow, † 2/15 mars 1901, ministre de l'instruction publique. *[Moscou.]*

e. Psse *Olga*-Alexandrovna, née à Moscou 5/17 mai 1856; m. à Moscou 17/29 oct. 1876 à Basil-Petrovitch Davydov, † 3/15 déc. 1899. [*Yourtchikha*, gouvt de Kiew.]

(3) † Pr. Théodore, né 2/14 mai 1803, † 7/19 févr. 1866; m. à Senten 21 sept./3 oct. 1847 à Sophie Psse de Lieven, née 12/24 mai 1830, divorcée 1864, † 12/24 févr. 1893.

Enfants: a. Pr. *Arthur*-Charles-André, né au chât. de Blieden 29 mars/10 avril 1850; m. à Mitau 29 mars/10 avril 1877 à — *Hedwige* baronne de Vietinghoff dit Scheel, née à Mitau 8/20 juin 1859. [*Jakobstadt*, Courlande.]

b. Psse *Hélène*, née à Darmstadt 6/18 mai 1851; m. à Riga 3/15 juin 1882 à Hellmuth Langermann. [*Techentin* près Ludwigslust, Mecklembourg-Schwérin.]

2) † Pr. Jean, né 24 mai/4 juin 1775, † 14/26 févr. 1848; m. 22 mai/3 juin 1817 à Marie d'Anrep, née 20/31 mai 1797, † 22 déc. 1839/3 janv. 1840.

Enfants: (1) † Pr. Paul, né 21 janv./3 févr. 1821, † 25 juin/7 juill. 1881; m. à Riga 20 oct./1 nov. 1871 à — *Natalie* ctesse von der Pahlen, née à Hof zum Berge, Courlande, 10/22 sept. 1842 (orthod.). [*Kremon*, Livonie.]

Enfants (luth.): a. Pr. *Anatole*-Léonide, né à St-Pétersbourg 16/28 nov. 1872, sgr fidéicommiss. de Mesohten, ancien lt. au rég. russe de chev. de la garde, gtld. de la Chre russe, maréchal de noblesse du district de Bauske en Courlande; m.: 1° à St-Pétersbourg 29 juin/11 juill. 1897 à Séraphine-Nicolaiévna psse Soltykow, née 26 févr./8 mars 1875 (orthod.), † 9/21 mai 1898; 2° à Mitau 3/16 sept. 1902 à — *Élisabeth*-Jeanette-Marie baronne Fircks, née à Nigranden, Courlande, 17 févr./1er mars 1873. [*Mesohten*, Courlande.]

Enfants: a) du 1er lit: a) Psse *Séraphine*-Anatoliévna, née à St-Pétersbourg 21 avril/3 mai 1898 (orthod.).

b) du 2d lit: b) Psse *Dina*-Antonie, née à Riga 22 juin/8 juill. 1903.

c) Pr. *Paul-Hermann*, né à Mesohten 14/27 mai 1905.

d) Pr. *Charles*-Jean-Christophe, né à Mesohten 28 mai/10 juin 1911.

b. Pr. *Paul*-Ivan, né à St-Pétersbourg 12/24 avril 1875, député de noblesse du district de Smilten; m. à Moscou 18 nov. 1905 v. s. à — *Natalie*-Thérèse baronne Taube, née à Smolensk 22 oct. 1877 v. s. [*Smilten*, Livonie.]

Enfants: a) Psse *Marie*, née à Riga 6/19 sept. 1907.

b) Pr. *Léonid*, né à Smilten 11/24 mai 1909.

c. Psse *Alexandra*, née à St-Pétersbourg 25 mars/6 avril 1879. [*Kremon*, Livonie.]

d. Psse *Sophie*, née à St-Pétersbourg 16/28 déc. 1880. [*Kremon*, Livonie.]

(2) Psse *Alexandrine*-Élise-Dorothée, née à Mesohten 13/25 janv. 1831; m.: 1° à Mesohten 11/23 août 1848 à Alexis bar. op dem Hamme dit Schoeppingk, † 28 oct. 1862; 2° à Mitau 5/17 avril 1864 à Théodore cte de Medem, † 14/26 févr. 1890. [Chât. de *Grünhof*, Courlande.]

Ligne.

Catholiques. — Chât. de Beœil près Mons, Belgique. — Souche: Thierry baron de Ligne (prov. du Hainaut, Belgique) 1142—1176, que la tradition dit descendre des anciens comtes souverains d'Alsace; la filiation est établie depuis Jean de Ligne, † 1442; Comte de Fonquemberghe 1503; érection de Ligne en comté 1545; Reichsgraf (Comte du Saint Empire) 1545; Prince d'Espinoy (Épinoy, Pas-de-Calais) et du Saint Empire par héritage 1592; Prince de Ligne et du Saint Empire, Prague 20 mars 1601; Prince d'Amblise (Dép. du Nord, France; titre des Pays-Bas espagnols) 20 avril 1608; Grand d'Espagne 1643; érection de la baronnie de Fagnolles en comté immédiat du Saint Empire, Vienne 20 juill. 1770 (dénomination de „Ligne" pour ce comté, Vienne 8 mars 1789); indigénat polonais, Varsovie 1780; admission au collége des comtes du cercle de Westphalie 1788; incolat bohémien 1er août 1847 (lettres patentes d. d. Vienne 3 janv. 1848). — V. les éditions de 1856, p. 184, et 1861, p. 152. — Les cadets portent le titre de princes ou princesses de Ligne.

Louis-Eugène-Henri-Marie-Lamoral 10e *prince de Ligne*, prince d'Amblise et d'Épinoy, né à Paris 18 juill 1854, fils du pr. Henri, né 6 oct. 1824, † 27 nov. 1871; succ. à son grand-père, le 9e pr. Eugène, né 28 janv. 1804, † 20 mai 1880; prés. du comité directeur de l'association de la Croix-Rouge de Belgique, chev. d'honn. de l'O. de Malte etc.; m. à Paris 26 juill. 1884 à Élisabeth de La Rochefoucauld des ducs de Doudeauville, née 4 août 1865 (divorcée 24 nov. 1909, elle a repris le nom de La Rochefoucauld [. . . .]).

Fille: Psse *Marie*-Susanne-Marguerite-Louise, née à Mauny 22 juill. 1885, DCr. [. . . .]; m. à Paris 29 janv. 1906 à Alexandre pr. de Thurn-et-

Taxis, Alt. Sérén. (séparés de corps et de biens par jugement du 9 mai 1912).

Frère et sœur.

1. Psse *Marie-Mélanie*-Ernestine-Hedwige, née à Paris 25 nov. 1855, DdP. et DCr.; m. à Paris 2 juin 1875 à Frédéric duc de Beaufort-Spontin.
2. Pr. *Ernest*-Louis-Henri-Lamoral, né à Paris 12 janv. 1857, chev. d'honn. de l'O. de Malte; m. à Paris 4 janv. 1887 à — *Diane* de Cossé Brissac, née 19 déc. 1869. [*Bruxelles*, 46 rue Montoyer, et *Paris*, 14 pl. Vendôme.]
   Enfants: 1) Psse *Jeanne*-Marie-Louise, née à Bruxelles 2 oct. 1887; m. à Bruxelles 5 juin 1906 à Léonel cte de Moustier. [. . . .]
   2) Psse *Isabelle*-Mélanie-Marie, née à Bruxelles 23 sept. 1889.
   3) Psse *Henriette*-Marie-Juliette, née à Bruxelles 31 déc. 1891.
   4) Pr. *Eugène*-Marie-Frédéric-Lamoral, né au chât. de Breuilpont 10 août 1893.
   5) Pr. *Baudouin*-Henri-Lamoral, né à Bruxelles 28 janv. 1896.
   6) Psse *Marie*-Charlotte-Béatrice, née à Moulbaix 23 août 1898.
   7) Psse *Thérèse*, née à Bruxelles 28 déc. 1905.

Mère.

Psse douair. *Marguerite* de Ligne, née de Talleyrand-Périgord, née 29 mars 1832; m. à Paris 30 sept. 1851. [*Paris*, 32 rue de Babylone, et chât. de *Verneuil*-sur-Seine.]

Frères du père,

du troisième mariage du gd-père (v. ci-dessus) avec Hedwige psse Lubomirska, née 29 juin 1815, m. 28 oct. 1836, † 14 févr. 1895.

1. Pr. *Charles* - Joseph - Eugène - Henri - Georges - Lamoral, né à Bruxelles 17 nov. 1837, chev. d'honn. de l'O. souv. de Malte; m. à Paris 1er juin 1876 à — *Charlotte*-Joséphine de Gontaut-Biron, née à Paris 19 juill. 1854. [*Bruxelles*, 55 avenue des Arts, et château d'*Antoing*, Hainaut.]
   Enfants: 1) Psse *Hedwige*-Marie-Gabrielle, née à Paris 4 mai 1877, D. d'honn. de l'O. bav. de Thérèse; m. à Bruxelles 14 oct. 1897 à Engelbert duc d'Arenberg, Alt. Sérén.
   2) Pr. *Henri*-François-Eugène-Florent-Lamoral, né à Paris 29 déc. 1881, secr. de lég. belge; m. à Paris 14 avril 1910 à — *Charlotte* psse de La Tremoïlle née 20 nov. 1892. [*Paris*, 53 avenue Montaigne.]
   Fils: Pr. *Jean*-Charles-Lamoral, né à Bruxelles 16 juin 1911.
2. † Pr. Édouard - Henri - Auguste - Lamoral, né à Bruxelles 7 (8 ?) févr. 1839, † à La Neuville-sous-Huy 17 oct. 1911; m.: 1° à Londres 20 sept. 1866 à Augusta-Theodosia-Marie Cunyngham, née . . . ., † 27 oct. 1872; 2° à Bade-Bade 12 mars 1874 à — *Eulalie* psse de Solms-Braunfels, Alt. Sérén., née 6 févr. 1851. [*La Neuville-sous-Huy*, Belgique.]
   Enfants du 2d lit: 1) Pr. *Albert*-Édouard-Eugène-Lamoral, né à Bruxelles 12 déc. 1874, cons. de la lég. de Belgique à la Haye; m. au chât. d'Angleur, Belgique, 9 août 1906 à — *Marie-Louise* Saint-Paul de Sinçay, née à Angleur 22 mars 1885. [*La Haye.*]
   Enfants: (1) Psse *Élisabeth*-Marie-Eulalie-Adrienne-Hélène, née à Bruxelles 1er juin 1908.
   (2) Psse Marie-*Antoinette*-Henriette-Anne, née à Bruxelles 28 oct. 1910.
   (3) Pr. *Albert-Édouard*-Philippe-Marie-Lamoral, né à la Haye 29 août 1912.
   2) Psse *Éléonore*-Marie, née à Bruxelles 25 janv. 1877, DCr.; m. à La Neuville-sous-Huy 30 nov. 1907 à Frédéric pr. de Thurn-et-Taxis, Alt. Sérén.
   3) Pr. *Georges* - Alexandre - Lamoral, né à La Neuville-sous-Huy 7 déc. 1879. [*La Neuville.*]
   4) Psse *Hélène*-Marie, née à La Neuville-sous-Huy 14 août 1887; m. à La Neuville-sous-Huy 26 sept. 1912 à Hadelin cte d'Oultremont.

Linguaglossa*

(maison Bonanno).

Catholiques. — Naples, 33 Chiatamone, et Palerme, pal. Linguaglossa. — Famille sicilienne, originaire de Pise, d'où elle se transféra en Sicile vers la moitié du XIIIe siècle, dans les personnes des deux frères César et Jean-Jacques Bonanno, dont le dernier était grand-chancelier du Roi Frédéric II. Principe di Linguaglossa par diplôme de Philippe IV, roi d'Espagne, 6 juin 1625; Barone di Bulgarano 1er mars 1738 par succession de la famille de Mugnos; Grand d'Espagne de 1re cl. par Philippe V, 19 oct. 1708; Confirmation italienne des titres de Principe di Linguaglossa, Barone di Arcimusa, Barone di Bulgarano, Barone di Belvedere, Barone di Rosabia e Barone di Gigliotto, 6 févr. 1899. — Armes: v. l'édition de 1905.

Francesco di Paola-Maria-Salvatore-Giuseppe-Donato-Giuda-Taddeo-Ciro Bonanno, 14e *principe di Linguaglossa*, barone di Arcimusa, di Bulgarano, di Carancino, di Belvedere, di Rosabia e di Gigliotto, né à Naples 22 avril 1871, fils du 13e principe Placido, né 11 juill. 1836, † 27 nov. 1872, et de Francesca née Cattaneo della Volta dei principi di San Nicandro, née 22 mars 1842, m. à Naples . . . ., † 25 juin 1872; chev. d'honn. de l'O. souv. de Malte; m. à Naples 12 janv. 1895 à Giuseppina Crispi, née à Naples 7 oct. 1873 [. . . .] (séparés, Naples 19 janv. 1905).

Sœurs.

1. *Dorotea*, née à Naples 14 sept. 1865; m. à Naples . . . . 1885 à Francesco barone Mazzotti. [. . . .]
2. *Maria*-Immacolata, née à Naples 18 sept. 1869; m. à Naples 13 avril 1899 à Antonio d'Ayala Valva dei marchesi di Valva.

Frère du père

du mariage du grand-père Silvio Bonanno-Chiaramonte, barone di Rosabia, principe di Linguaglossa, né à Palerme . . . . 1803, † ibidem . . . . 1874, avec Dorotea Bonanno, principessa di Linguaglossa, née à Palerme . . . . 1812, † à Naples 29 janv. 1895.

Girolamo, né à Palerme 7 janv. 1838, comm. de l'O. souv. de Malte. [. . . .]

Lodi*

(maison Melzi d'Eril).

Catholiques. — Milan, 69 Corso Venezia; Pallanza, villa Melzi d'Eril, et Paris, 29 av. Marigny. — Famille patricienne de Milan, qui rattache son origine à Jacomolo de Lambergis de Meltio dit „il magnifico" 1391 et dont la filiation authentiquement prouvée remonte à Giovanni Melzi (comes palatinus par collation de l'empereur Frédéric III en date du 28 nov. 1468); Patricien romain 1588; Conte milanais di Magenta (par coll. de Philippe III roi d'Espagne et duc de Milan) 13 déc. 1619; marchese di Torricella (par coll. du duc de Savoie) 14 avril 1676; Reichsgraf (Comte du Saint Empire) avec rectification des armes 1683; Principe Melzi (coll. napolitaine primog.) 30 mars 1726; acquisition par héritage de la dignité de Grand d'Espagne de 1re cl. et des titres de conte d'Eryl, marchese di Fonte Sacrata, barone d'Oscar, signore di Colzevilla, par suite du mariage de Gaspare Melzi avec Teresa, fille et héritière de Francesco conte d'Eryl 16 sept. 1750; Duc de Lodi (titre franç., primog.) 27 déc. 1807, rectification des armes 1er févr. 1810; reconnaissance pour l'Autriche du titre de duc Melzi d'Eryl en faveur du majorataire de Melzi 25 juill. 1829; les titres de Duca di Lodi (primog.), Conte di Magenta (primog.) et de Nobile patrizio Milanese (pour tous les mâles) reconnus par l'Italie, Rome 21 oct. 1890. — V. l'édition de 1892, p. 372. — Les cadets portent le nom de famille Melzi d'Eril.

Francesco-Lodovico-Maria Melzi d'Eril, 5e *duc de Lodi*, conte di Magenta, etc., né à Lucques 8 août 1849, fils du 4e duc Giovanni, né à Milan 25 nov. 1825, † à Milan 29 août 1905, et de sa 1re femme Marianna ctesse Caccia-

Dominioni, née 12 déc. 1829, m. à Milan 4 juill. 1848, † 16 juin 1853; m.: 1° à Gênes 10 juill. 1874 à Giuseppina Rocca, née 23 déc. 1850, † 4 nov. 1882; 2° à Milan 14 oct. 1899 à Giulia veuve Branca née Villa, née à Milan . . . . 1842, † à Pallanza 20 avril 1913.

Fille du 1er lit: *Elisa*-Eugenia-Giovanna, née à Pegli 17 août 1878, religieuse du Cénacle. *[Milan.]*

Frères et sœurs,

a) germains.

1. *Camillo*-Lodovico-Maria, né à Pise 11 janv. 1851, barnabite. *[Florence.]*
2. *Lodovico*-Maria-Ambrogio, né à Milan 30 nov. 1851, syndic de Bosisio (prov. de Como), capit. d'inf. de rés.; m. à Milan 12 juin 1876 à — *Giovanna* Giulini des conti di Vialba, née à Milan 27 oct. 1854. [*Milan*, 3 via Pantano, Villa Melzi à *Vaprio d'Adda*, et Villa Giulini à *Garbagnate Rotta*, prov. de Côme.]
   Enfants: 1) *Adelaïde*-Giovanna-Maria-Luigia-Leopolda-Pia, née à Milan 9 mai 1877. *[Milan.]*
   2) *Benigno*-Giovanni-Francesco-Leone-Luigi-Maria, né à Milan 9 janv. 1879, Dr. en droit, avocat, lt. d'inf. de rés.; m. à Gênes 12 juill. 1905 à — *Maria* dei marchesi Durazzo, née à Gênes 13 juill. 1879. [*Garbagnate Rotta* près Bosisio, prov. de Côme, et *Milan*, 3 via Pantano.]
   Enfants: (1) *Lodovico*-Alessandro-Maria-Francesco-Flavio-Giovanni-Giuseppe, né à Vaprio d'Adda 24 juill. 1906.
   (2) *Flavio*-Giovanni-Maria-Francesco-Leopoldo-Lodovico-Ambrogio, né à Milan 15 nov. 1907.
   (3) *Giuseppina*-Marcella-Giovanna-Francesca-Alessandra-Adelaide, née à Milan 9 avril 1912.
   3) *Giovanni*-Maria-Giuseppe-Lodovico-Francesco, né à Milan 3 févr. 1882, Dr. en droit. *[Milan.]*

b) consanguins, du 3e mariage du père avec Maria-Francesca née d'Oncieu des marquis de Chaffardon, née à Chambéry . . . . 1836; m. à Chambéry 11 nov. 1856, † à Milan 25 déc. 1906.

3. *Elisa*-Maria-Paola, née à Chambéry 19 nov. 1857; m. à Vaprio d'Adda Milan 9 mai 1878 à Massimiliano marchese Dufour Berte, † à Florence 25 avril 1912. *[Florence.]*
4. *Irma*-Tomasina-Maria, née à Milan 8 déc. 1858. *[Milan.]*
5. *Barberina*-Maria-Giuseppa, née à Milan 25 janv. 1860; m. à Milan 3 mai 1889 à Domenico marchese Imperiale di S. Angelo. *[Gênes.]*
6. † Alessandro, né à Chambéry 23 déc. 1861, † 11 avril 1894; m. à Orvieto 28 juin 1887 à — *Luigia* des marchesi Misciattelli, née à Orvieto 6 juill. 1759. [*Florence*, 22 Via Jacopo Nardi.]
   Enfants: 1) *Maria*-Gaspara-Barberina, née à Milan 4 déc. 1889.
   2) *Augusto*-Maria-Guido, né à Milan 10 janv. 1892.
7. *Teresa*-Maria-Paola-Elisabetta, née à Milan 19 janv. 1865. [*Milan*, via Manin, 19.]
8. *Guido*-Lodovico-Gerolamo-Eugenio, né à Milan 30 sept. 1871; m. à Milan 4 mai 1903 à — *Isabelle* dei conti Paravicini, née à Milan 28 nov. 1879. [*Milan*, 7 Via Cappuccio.]
   Enfants: 1) *Gian-Paolo*-Vincenzo-Giuseppe-Maria-Francesco-Regis, né à Milan 11 juin 1908.
   2) *Francesco-Lodovico*, né à Milan 16 juin 1910.
   3) *Maria-Giulia*, née à Milan 20 janv. 1912.

Frère consanguin du père

du 1er mariage du gd-père le 2e duc Francesco Giovanni, né 5 déc. 1788, † 28 janv. 1832, avec Marie Durazzo, née . . . ., m. . . janv. 1819, † à Gênes 24 août 1822.

† Lodovico 3e duc de Lodi, né 2 févr. 1820, † 6 mai 1886; m.: 1° 3 févr.

1842 à Luigia des marchesi Brignole-Sale, née . . . ., † à Genève en sept. 1869; 2° à Milan 26 oct. 1876 à — *Giuseppina* veuve (cte Giacomo, † 24 déc. 1875) Melzi d'Eril née des conti Barbò, née à Milan 28 sept. 1830. [*Milan*, 23 via Manin.]

Lorge*

(maison de Durfort-Civrac).

Catholiques. — Paris, 119 rue St-Dominique, et chât. de Fonspertuis (Loiret). — Maison féodale de l'Agénois, qui remonte sa filiation authentique à Arnaud de Durfort (Tarn-et-Garonne) 1305; Comte Durfort de Civrac (Gironde; titre franç.) 2 mai 1751; Duc de Civrac (titre franç., primog.) 1er déc. 1774; Duc de Lorges (titre franç., primog.) par suite du mariage (1762) de Jean-Laurent duc de Civrac avec Adélaïde-Philippine de Durfort-Duras, fille du dernier duc de Lorge, 25 mars 1773; érection de la seigneurie de Lorge (Lorges, Loir-et-Cher) en duché par transfert du duché de Quintin dans la Basse-Bretagne (érigé 1691) déc. 1706; Pair de France 4 juin 1814; Duc-pair hér. 31 août 1817. — V. l'édition de 1891, p. 313. — Les membres de cette maison portent le nom de famille: de Durfort de Civrac de Lorge.

Marie-Henri-Aymard-*Guy* de Durfort de Civrac de Lorge, *duc de Lorge*, né à Paris 7 janv. 1890, fils du duc Guy, né à Montfort-le-Rotrou (Sarthe) 9 nov. 1861, † à Londres 26 juill. 1912; succ. à son père; officier de rés. au 1er rég. de cuirass.

Frère.

Paul-Louis-Marie-*Robert*, comte de Durfort, né à Paris 15 juill. 1891.

Mère.

Duchesse de Lorge née Anne-Marie-*Henriette* de Cossé Brissac des princes de Robech, née à Paris 8 juin 1865; m. à Paris 30 août 1888.

Frères et sœurs du père

du mariage du gd-père le cte Louis-Anne-Paul, né 28 oct. 1828, † 21 juin 1872, avec Adelaide-Jeanne-Aymardine de Nicolay, née 25 févr. 1839, m. 27 janv. 1858, † 9 févr. 1882.

1. Adélaïde-Marie-*Léonie*, née à Paris 11 févr. 1859; m. à Paris 14 mai 1879 à Alain de Budes, cte de Guébriant. [*Paris*, et chât. de *Kernevez*, Finistère.]
2. Anne-Marie-Christine-*Antoinette*, née à Montfort-le-Rotrou, Sarthe, 12 sept. 1860; m. à Paris 10 sept. 1881 à Philippe mis de Croix, † à Paris 14 mars 1905. [*Paris*, 15 rue St-Dominique, et chât. de *Génelard*, Saône-et-Loire.]
3. Marie-Christiane-Augustin-*Olivier*, né à Montfermeil près Paris 12 juill. 1863, évêque de Langres.
4. Marie-Joseph-Aymard-*Jacques* comte de Durfort, né à Paris 21 juill. 1865; m. à Paris 20 janv. 1898 à — Georgette-Marie-*Sibylle* de Châteaubriand, née à Paris 18 févr. 1876. [*Paris*, 9 av. Montaigne, et chât. de *Combourg*, Ille-et-Villaine.]

Frère du grand-père

du mariage du bisaïeul, le duc Éméric-Laurent-Paul-Guy, né . . . . 1802, † 15 sept. 1879, avec Émilie-Léonie du Bouchet de Sourches de Tourzel, née . . . . 1802, m. à Paris 14 janv. 1823, † 23 avril 1844.

† Marie-Louis-Augustin vcte de Durfort, né à Paris 9 déc. 1838, † ibid. 27 juin 1911; m. à Paris 30 mai 1864 à — *Eugénie* de Montmorency, née à Paris 13 mars 1840. [*Paris*, 49 rue St-Dominique, chât. de *Catteville*, Seine-Infér., et chât. d'*Ancenis-les-Bois*, Loire-Infér.]

Enfants: 1) Guy-Léon-Marie-*Bernard* cte de Durfort, né à Paris 25 mai 1865, lt. de cav. de l'armée territ.; m. à Paris 22 juin 1893 à —

Berthe-Ghislaine de Wignacourt, née à Paris 25 janv. 1873. [*Paris*, 276 boulev. St-Germain.]

Fille : *Clotilde*-Marie-Eugénie-Adrienne, née à Paris 20 oct. 1897.

2) *Anne*-Marie-Éléonore, née à Cany 20 oct. 1866; m. à Paris 17 févr. 1887 à Albert vcte de Curel. [*Paris*, 83 rue Grenelle.]

3) Marie-Hervé-Stanislas-*Hélie* cte de Durfort, né à Fonspertuis 2 janv. 1868, lt. de rés. au 28e rég. de drag. franç.; m. à Paris 24 juin 1895 à — *Antoinette* de Riquet de Caraman, née 6 janv. 1875. [*Paris*, 11 avenue Bosquet, et chât. d'*Huppemeau*, Loir-et-Cher.]

Enfants : (1) *Hélène*-Marie-Augustine-Isabelle, née à Paris 5 juill. 1896.
(2) Anne-Marie-Eugénie-*Juliette*, née à Paris 9 avril 1899.
(3) Marie-Bernard-Xavier-*Mathieu*, né à Paris 16 nov. 1902.

4) Marie-Pauline-*Béatrix*, née à Paris 15 mars 1869; m. à Paris 6 nov. 1890 à Geoffroy cte de Virieu. [*Paris*, 49 rue St-Dominique.]

5) Marie-Alfrède-Aymardine-*Agnès*, née à Kerdaniel 21 avril 1871; m. à Paris 18 juill. 1894 à Robert-Camille-Étienne vcte d'Orglandes, † au chât. de Lonné, Orne, 5 sept. 1904. [*Paris.*]

6) Louis-Marie-*Pierre* cte de Durfort, né à Catteville 12 août 1872, ancien lt. de cav. franç.; m. à Paris 26 juin 1901 à — *Marguerite*-Joséphine-Marie-Armandine de Montault, née à Paris 7 janv. 1881. [*Paris*, 49 rue St-Dominique.]

Enfants : (1) *Armand*, né à Paris 24 avril 1902.
(2) *Georges*, né au chât. de Pouancé, Maine-et-Loire, 6 déc. 1904.
(3) *Odette*, née au chât. de Pouancé 26 oct. 1906.

7) Édouard-Paul-Marie-*Bertrand* cte de Durfort, né à Paris 25 janv. 1879. [*Paris*, 49 rue St-Dominique.]

Frère du bisaïeul

du mariage du trisaïeul, le duc Guy-Eméric-Anne, né 25 juin 1767, † 6 oct. 1837, avec Anne-Antoinette de Jaucourt, née 21 sept. 1775, m. 17 févr. 1801, † 3 mars 1853.

† Aldonce mis de Durfort, né . . . . 1810, † 26 nov. 1876; m. . . . . à Alix du Plessis-Châtillon, née . . 1817, † 10 août 1860.

Enfants : 1) *Emeric*-Marie-Louis-Eugène mis de Durfort, né à Paris 19 mai 1842; m. à Paris 21 mai 1867 à — *Louise* - Françoise - Marie de la Bouillerie, née à Bazouges, Sarthe, 26 juin 1843. [Chât. de *La Ferté*, Loir-et-Cher, et chât. de *Ker-Plouz*, Morbihan.]

Enfants : (1) Joseph-Jules-*Aldonce*, né à Paris 14 mars 1868; m. à Paris 12 janv. 1898 à — *Marie*-Victorine-Jacqueline de Reviers de Mauny, née . . . . [Chât. de *La Ferté*.]

Filles : a. *Colette* - Marie - Josèphe - Léontine - Jacqueline, née à Paris 23 mars 1900.
b. *Marie-Léontine*-Colette-Louise-Christine, née à Paris 24 mai 1902.

(2) *Guillaume*, né à La Barbée 6 oct. 1869; m. à Paris 11 avril 1899 à — *Marie*-Julie-Thérèse-Nathalie de Chauvelin, née à . . . . [*Paris*, 21 rue Franklin.]

Fille : *Solange*, née au chât. de Rilly près Chaumont-sur-Loire 29 avril 1900.

(3) *Jean*-Laurent-Marie-Joseph, né à La Ferté 17 sept. 1873; m. à Paris 30 avril 1900 à — Louise-Marie-Olivie-*Régine* de Bridieu, née à Beaudiment, Vienne, 17 janv. 1879. [Chât. de *Glos* par Monfort-sur-Risle, Eure; *Paris*, 92 rue de Varenne.]

Enfants : a. *Marguerite-Marie*-Josèphe-Anne, née à La Vallière, Indre-et Loire, 16 févr. 1901.
b. *Geneviève*-Marie-Josèphe-Louise-Olivie, née à Glos 10 août 1903.
c. *Emeric*-Marie-Joseph-Xavier-René, né à Glos 14 août 1906.
d. *Xavier*-Marie-Joseph-Henri, né à Glos 22 juin 1911.

(4) *Henri*, né à La Ferté 15 juin 1878.
(5) *Marie*-Anne-Colette-Gabrielle, née à La Ferté 3 févr. 1885.
2) *Marie*-Charlotte-Éléonore, née à Orléans . . . . 1848; m. à La Ferté-St-Cyr 23 juill. 1872 à Armand de Charette. [Chât. de *Kerfily*, Morbihan.]
3) *Louise*, née à Fonspertuis, Loiret. . . . . 1849; m. à . . . . 26 sept. 1876 à Ludger cte d'Aigneaux. [Chât. de *Bernaville*, Manche.]

Lubomirski.

Catholiques. — Galicie, Pologne et Paris. — Maison féodale de Pologne mineure, des armes de Sreniawa, avec le manoir de Lubomierz (district de Limanowa, Galicie) dont l'aïeul authentiquement prouvé est Pierre Lubomirski, né 1456, † 1492; la dignité de Reichsgraf (comte du Saint Empire) confirmée sous la dénomination de Comte à Wiśnicz (district de Bochnia, Galicie) et Jaroslaw, Prague 28 juin 1598; Reichsfürst au titre de Comte de Wiśnicz-et-Jaroslaw, Presbourg 8 mars 1647; le titre de prince reconnu en Pologne, Varsovie 1774; les lignes ci-dessous descendent de deux fils du prince Georges (gd-maréchal de la couronne de Pologne, † 1667). — V. les éditions de 1836, p. 170, et 1848, p. 155.

I. Ligne de Rzeszów.

Chât. de Rozwadów, Galicie; Palais Warszawska 17, Cracovie; Chât. de Swietlau, Moravie. — Auteur: le prince Jérôme-Augustin, sgr à Rzeszów, † 1706; le titre de Reichsfürst confirmé pour l'Autriche et collation du titre de Fürst en Galicie, Vienne 6 mai 1786; coll. autr. de la qualification de „Durchlaucht" Ischl 20 juill. 1905. — Les cadets portent le titre de prince Lubomirski (princesse Lubomirska) avec la qualification d'Alt. Sérén.

Georges-Ignace *Fürst* (prince) *Lubomirski*, Graf von Wiśnicz und Jarosław, Alt. Sérén., né au chât. de Bakónczyce près Przemyśl 30 juill. 1882, fils du pr. Jérôme-Adam, né à Lemberg 5 janv. 1844, † à Vienne 4 août 1905; succ. à son père; ordinat de Rozwadów.

Sœur.

Psse *Caroline*-Émilie-Jeanne, née à Lemberg 8 févr. 1878. [Chât. de *Bakończyce* près Przemyśl.]

Mère.

Félicie-Sophie psse douair. Lubomirska, Alt. Sérén., née de Markiewicz, née à Jordanowska près Przemyśl 19 juill. 1848; m. . . . . 30 nov. 1875. [Chât. de *Rozwadów*.]

Frère du père

du mariage du gd-père le pr. Adam, né 6 févr. 1812, † 13 juin 1873, avec Caroline psse Ponińska, née 25 déc. 1822, m. 14 oct. 1840, † 27 nov. 1890.

† Pr. Adam, né 4 déc. 1852, † 22 nov. 1893; m. à Vienne 23 janv. 1881 à — *Marie* ctesse Zamoyska, née à Mołoczki 16 oct. 1862. [*Mižyniec* près de Przemyśl, Galicie.]
Filles: 1) Psse *Jadwiga*-Ève-Makra, née à Mižyniec près de Przemyśl en Galicie 6 janv. 1889.
2) Psse *Hanka*-Marie-Éléonore, née à Mižyniec 23 mai 1891.
3) Psse *Sophie*-Marie-Albertine-Stéphanie, née à Abazzia 24 mars 1893.

II. Ligne de Przeworsk.

Auteur: le prince Alexandre, gd-père du prince Stanislas, palatin de Kyew, né 1700, † 1793, dont deux fils constituent les souches des branches suivantes. Le titre de Prince confirmé en Russie . . . . 1863.

1re Branche de Doubrovna.

Doubrovna, gouv. de Mohilew. — Auteur: le prince François-Xavier, né 1747, † 1802; acquisition de Doubrovna, gouv. de Mobilew, 1784.

† Eugène-Adolphe Fürst (prince) Lubomirski, Graf von Wiśnicz und

Jarosław, né à Doubrovna 17 juin 1825, † à Kruszyna . . sept. 1911, fils du prince Eugène, né 13 sept. 1789, † . . . . 1834, et de Marie Czacka, née . . . ., m. . . . ., † . . . . 1826; m.: 1° à Varsovie 4 mai 1850 à Christine psse Lubomirska, née 28 nov. 1825, † 6 nov. 1851; 2° à Varsovie 5 juin 1859 à — *Rose* ctesse Zamoyska, née à Varsovie 29 juill. 1836. [*Kruszyna* près Czenstochau, Pologne.]

Enfants du 2d lit: 1) Pr. *Etienne*-André, né à Varsovie 5 mai 1862; m. à Varsovie 29 janv. 1891 à — *Natalie* ctesse Zamoyska, née à Varsovie 27 juill. 1870. *[Kruszyna.]*

Enfants: (1) Pr. *Jérôme*, né à Varsovie 28 janv. 1892.
(2) Pr. *Thomas*, né à Varsovie 18 déc. 1892.
(3) Psse *Natalie*, née à Kruszyna 4 juin 1895.
(4) Pr. *Ladislas*, né à Varsovie 17 déc. 1897.
(5) Psse *Christine*, née à Kruszyna 7 mai 1901.

2) Pr. *Ladislas*, né à Varsovie 1er janv. 1866; m. à Vienne 14 janv. 1890 à — *Élisabeth* baronne de Vaux, née à Vienne 9 mai 1866. [*Raicza*, Galicie.]

Enfants: (1) Psse *Léonie*-Rose-Élisabeth-Marie-Eugénie-Caroline, née à Cracovie 27 sept. 1890.
(2) Psse *Rosa*-Élisabeth-Marie-Caroline, née à Vienne 31 déc. 1892.
(3) Pr. *Eugène*-Charles-Marie-Étienne-André-Ladislas-Casimir-Guillaume, né à Vienne 28 mai 1895.
(4) Pr. *Etienne*-Casimir-Ladislas-Léon-Stanislas, né à Varsovie 8 nov. 1899.

3) Pr. *Constantin*, né à Kruszyna 26 juill. 1868; m. à Klemensow 25 juill. 1893 à — *Marie* veuve ctesse (Thomas, † 21 déc. 1889) Zamoyska, née ctesse Potocka, née à Varsovie . . . . 1851. *[. . . .]*

4) Psse Marie-*Christine*, née à Cracovie 1871; m. à Kruszyna 25 avril 1892 à Ladislas cte Tyskiewicz. [*Landwarowo*, Lithuanie.]

5) Pr. *Stanislas*-Sébastien, né à Cracovie 31 janv. 1875; m. à Zakopane 5 mars 1905 à — *Hedwige* Jełowicka, née à . . . . *[. . . .]*

Frère.

† Pr Jean-Thaddée, né à Doubrovna 24 sept. 1826, † à Varsovie 7 avril 1908; m. à Varsovie 24 juin 1863 à — *Marie* ctesse Zamoyska, née à Wysock 25 avril 1841. *[Varsovie* et *Mała-Wieś.]*

Enfants: 1) Pr. *Zdzislas*, né à Nijnii-Novgorod 4 avril 1865; m. à Varsovie 6 sept. 1893 à — *Marie* ctesse Branicka, née à Varsovie . . . . 1875. [*Varsovie* et *Mała-Wieś*, Galicie.]

Enfants: (1) Psse *Julie*-Marie, née à Varsovie . . . . 1894.
(2) Pr. *Georges*, né à Mała-Wieś 9 nov. 1896.
(3) Psse *Dorothée*, née à Mała-Wieś . . . . 1904.

2) Psse *Sophie*-Clémentine-Marie-Alexandrine-Constance-Joséphine-Philomène, née à Varsovie 9 nov. 1867; m. à Mała-Wieś 9 janv. 1896 à Sigismond pr. Czartoryski.

3) Psse *Hélène*, née à Varsovie 16 juin 1870; m. à Mała-Wieś 18 avril 1891 à Stanislas Gavronski. *[Szukle.]*

4) Psse *Hedwige*, née à Vienne . . . . 1876; m. au chât. de Mała-Wieś 19 août 1901 à François cte de Kwilcz-Kwilecki. [*Dobrojewo*, cercle de Samter.]

5) Psse *Marie*, née à Vienne . . . . 1878.

Frères du père,

a) germain, du second mariage du gd-père, le pr. François-Xavier, né . . . 1747, † . . 1802, avec Théophile ctesse Rzewuska, née . . . ., m. . . . ., † 20 avril 1831.

1. † Pr. Constantin, né 18 nov. 1786, † 25 avril 1870; m. 18 févr. 1812 à Catherine ctesse Tolstoï, née 15 août 1789, † 11 févr. 1870.

Enfants: 1) † Pr. Sigismond, né 8 déc. 1822, † 28 sept. 1863; m. 15 juin 1853 à Alexandrine ctesse Gourieff, née . . . . 1822, † 10 avril 1854.

Fille: Psse *Catherine*-Marie, née à St-Pétersbourg 4 avril 1854. *[Paris.]*

2) Psse *Hedwige*-Marie-Joséphine-Élisabeth, née à St-Pétersbourg 15 oct. 1830; m. à . . . . 13 déc. 1853 à Adam cte de Gœtzendorf-Grabowski, † . . . . 1900. *[Cracovie.]*
3) Psse *Marie*-Anne-Dorothée, née à St-Pétersbourg 1er juill. 1832; m.: 1° à . . . . 10 juin 1855 à Ladislas de Gœtzendorf-Grabowski, † 19 mai 1858; 2° à Wiesbade 18 oct. 1870 à Roman comte Ronikier, † à Varsovie 15 oct. 1905. *[Varsovie.]*
4) Psse *Anne*-Marie-Clémentine, née à St-Pétersbourg 6 mars 1838; m. à Varsovie 10 mai 1859 à François cte Łubiesński, † 3 août 1891. *[Varsovie.]*

b) consanguin, du troisième mariage du gd-père avec Marie Naryszkin, née . . . .; m. . . . ., † 1886.

2. † Pr. Antoine-Jules, né 15 sept. 1801, † 20 juin 1885; m. 15 mai 1832 à Honorine Kraszewska, née 12 janv. 1814, † 4 avril 1891.
Enfants: 1) † Pr. François-Xavier, né 22 août 1833, † 13 nov. 1895; m. à . . . . 1866 à Émilie-Marie ctesse Działyńska, née à . . . . 1832, † à . . . . 1904.
Fils: Pr. *Léon*-François, né à . . . . 1867; m. à Budapest 20 nov. 1888 à — *Marie* Hawlaczek, née à Vienne . . . . *[Nice.]*
Fils: a. Pr. *Alexandre*, né à Vienne 23 sept. 1892; m. à Domodossola . . sept. 1912 à — *Eveline* de Dowiatt, née . . . .
b. Pr. *Étienne*, né à Vienne . . . . 1894.
2) Pr. *Alexandre*, né à . . . . 10 nov. 1839. *[. . . .]*
3) Psse *Marie*, née à . . . . 15 juill. 1842; m. à . . . . à Auguste cte Komarowski, † . . . . *[. . . .]*
4) † Pr. Antoine, né 31 juill. 1847, † . . . . 1876; m. à . . . . 1874 à — *Marie* Waskowska, née à . . . . (remariée . . . . à . . . . *[. . . .]*).

2e Branche de Przeworsk.

Przeworsk, Cracovie et Lemberg, institut Ossoliński. — Auteur: le prince Joseph, né 1751, † 1817; le majorat de Przeworsk fondé par son fils Henri vers 1818; la dignité de prince reconnue par la députation du Sénat du royaume de Pologne 1820. — Les cadets portent le titre de prince Lubomirski (princesse Lubomirska) avec la qualification d'Alt. Sérén.

André Fürst (prince) Lubomirski, Graf von Wiśnicz und Jarosław, Alt. Sérén., né à Przeworsk 22 juill. 1862, fils du pr. Georges, né 28 mai 1817, † 24 mai 1872, et de Cécile née ctesse Zamoyska, née 10 mai 1831, m. à Klemensów 15 juill. 1853, † à Cracovie 23 juill. 1904; succ. à son père; mbre hér. de la Chre des sgrs et mbre de la Chre des députés d'Autriche, mbre de la Diète de Galicie, Dr. en droit, cons. int. imp. et roy., ordinat de Przeworsk, curateur de l'institut national d'Ossoliński; m. à Cracovie 5 mai 1885 à — *Éléonore* ctesse Husarzewska, née à Cracovie 5 juin 1866, DdP. autr.
Enfants: 1) Psse *Hélène*-Marie-Cécile, née à Przeworsk 25 août 1886; m. à Przeworsk 20 juill. 1910 à Stanislas cte de Sierakovski. *[Gross-Waplitz.]*
2) Pr. *Georges*-Raphaël-Alfred, né à Przeworsk 17 août 1887.
3) Psse *Thérèse*-Isabelle-Caroline, née à Lemberg 17 déc. 1888; m. à Przeworsk 17 juin 1909 à Eustache pr. Sapieha-Rożanski.
4) Psse *Marie*-Antoinette-Cécile-Éva, née à Przeworsk 4 juill. 1894.

Frère et sœur.

1. Psse *Marie*, née à Cracovie 20 déc. 1860; m. à Przeworsk 28 nov. 1885 à Benoît cte Tyszkiewicz. [*Zielona*, Ukraine, gouv. de Kiew.]
2. Pr. *Casimir*, né à Przeworsk 16 juill. 1869, mbre de la Diète de Galicie; m. à Cracovie 19 avril 1902 à — Marie-*Thérèse*-Mathilde-Josephine ctesse de Granow-Wodzicka, née à Bruxelles 2 oct. 1883. *[Cracovie, Myślenice, Uhersko.]*
Enfants: 1) Pr. *Henri*, né à Cracovie 25 sept. 1905.
2) Psse *Cécile*, née à Poręba-Wielka 28 juin 1907.

3) Pr. *Sébastien*, né à Poręba Wielka 21 sept. 1908.
4) Pr. *André*, né à Uhersko 22 oct. 1911.

Frère du grand-père

du mariage du bisaïeul, le prince Joseph, né . . . . 1751, † 30 juill. 1817, avec Louise Sosnowska, née . . . . 1751, m. . . . ., † 12 déc. 1836.

† Pr. Frédéric, né . . . . 1779, † 21 mai 1848; m. . . . . 1808 à Françoise ctesse Załuska, née . . . ., † . . . . 1844.

Fils: † Pr. Casimir, né 13 févr. 1813, † 29 juin 1871; m. à . . . . 1837 à Zénaïde Hołyński, née 24 sept. 1820, † 2 avril 1893.

Enfants: (1) Pr. *Stanislas*-Michel-Henri, né à Dresde 2 mai 1838, seigneur de Równo, Volhynie; m. à Vienne 5 nov. 1868 à Wanda psse Lubomirska, née à Cracovie 13 sept. 1841, † à Równo 5 mai 1910.

Enfants: a. Pr. *Adam*-Jean-Casimir-Stanislas, né à Równo 6 juill. 1873; m. à Vienne 29 juin 1902 à — Marie Jełovicka, née à . . . . [*Równo* et *Woskodawy*, Volhynie.]

Filles: a) *Marie*-Stanislas, née à Varsovie 30 avril 1903.

b) *Julie*-Wanda, née à Cracovie 12 janv. 1908.

b. Pr. *Hubert*-Stanislas-Ladislas, né à Równo 15 nov. 1875; m. à Nieświcž 5 oct. 1911 à — Catherine-Pauline-Elisabeth-*Thérèse* psse Radziwiłł, née 29 déc. 1889. [*Alexandrie*, gouv. de Volhynie.]

Fils: Pr. *Jean*-Casimir-Antoine, né à Varsovie 29 avril 1913.

c. Psse *Marie*-Sophie-Zénaïde-Caroline-Pia, née à Leopol 1878; m. à Równo 23 août 1910 à François cte Saryusz-Zamoyski. [*Bortniki.*]

d. Psse *Anne*-Hedwige-Marie, née à Równo 9 oct. 1882; m. à Równo 9 déc. 1905 à Janusz pr. Radziwiłł.

(2) Psse *Marie*, née à Równo . . . . 1842; m. à Paris 6 nov. 1875 à René cte Lannes de Montebello.

Lucedio*

(maison Carrega-Bertolini).

Catholiques. — Rome, 16 via Po, et Sala Baganza, prov. de Parme. — Famille de Gênes originaire de Carrega près de Novi Ligure, qui se transféra à Gênes vers 1190 et qui rattache son origine à Pietro Carrega vivant à Gênes en 1222; Nobles patriciens de Gênes 1528; titre de Marchese (primog.) 13 janv. 1673. Autorisation de joindre le nom et les armes de Bertolini accordée par le gd-duc de Toscane 5 nov. 1849 par suite du mariage d'Andrea Carrega, plus tard principe di Lucedio (v. ci-dessous), avec Giulia contessa Bertolini, dernière de sa maison. [La maison de Bertolini était originaire de Lunigiana en Toscane; Comtes autrichiens, Vienne 19 mars 1773, patriciens de Pise et nobili di Pontremoli.] Transmission du titre de Principe di Lucedio (primog.), conféré le 26 mars 1875 à Raffaele marchese De Ferrari duca di Galliera et refusé par le fils de ce dernier, à Andrea Carrega-Bertolini, fils de la sœur du duc de Galliera par décret royal du 23 sept. (lettres patentes d. d. Turin 28 sept.) 1877; confirmation ital. des titres de Marchese Carrega-Bertolini et de marchese Carrega (primog.) et de Nobile patrizio genovese, Rome 2 juill. 1908. — Armes (1877) v. l'édition de 1908. — Les cadets portent le nom de famille: Carrega-Bertolini.

Francesco (Franco)-Maria Carrega-Bertolini, 2e *principe di Lucedio*, marchese Carrega-Bertolini, marchese Carrega, patricien de Gênes, né à Florence 6 oct. 1850, fils du 1er prince Andrea, né à Gênes 2 août 1821, † à Florence 13 mai 1897, et de Giulia née contessa Bertolini, née à Florence 9 août 1824, m. à Florence 2 sept. 1849, † à Florence 1er janv. 1901; m. à Gênes 14 avril 1875 à — *Emilia*-Camilla Balbi-Senarega dei marchesi di Piovera, née à Gênes 17 mars 1850.

Enfants: 1) *Bianca*-Maria, née à Florence 26 mars 1877; m. à Sala Baganza 16 oct. 1899 à Alessandro cte Zileri dal Verme degli Obbizi. *[Vicence.]*

2) *Andrea*-Francesco-Maria-Raffaële, marchese Carrega, né à Florence 1er avril 1878, D. en droit, lt. de rés. au rég. de drag. „Piemonte Reale"; m. à Rome 24 juin 1907 à — *Paola* pssse Odescalchi, née à Rome 19 sept. 1884. [*Rome*, Lungo Tevere, Arnaldo da Brescia, et *Ferlaro*, prov. de Parme.]
Enfants: (1) *Giulia*-Maria-Emilia, née à Sala Baganza 17 mai 1908.
(2) *Francesco* - *Baldassare* - Innocenzo - Emilio - Ladislao, né à Florence 19 janv. 1910.
(3) *Pietro* - Paolo - Tripoli - Giacomo - Flaminio-Maria, né à Rome 25 oct. 1912.
3) *Giacomo*-Filippo-Roberto-Felice-Maria, né à Sala Baganza 5 août 1884, chev. d'honn. de l'O. souv. de Malte. [. . . .]
4) *Maria*-Clementina, née à Sala Baganza 26 nov. 1889. [. . . .]

Lucinge
(maison de Faucigny).

Catholiques. — Paris, 19 rue de Lubeck; Le Faucigny, Savoie; chât. de Coat-an-Noz, Côtes-du-Nord. — Ancienne maison seigneuriale de Savoie qui rattache son origine à Aymerardus dominus Fuciniaci 981 (la souveraineté du Faucigny passa dans la maison de Savoie, à la mort (16 août 1268) d'Agnès, fille et héritière d'Aymon II de Faucigny, femme de Pierre II de Savoie); prise du nom de Lucinge au XIIe siècle par suite du mariage de Rodolphe de Faucigny dit de Grèsy avec Tetberge (1180) héritière de la maison de Lucinge (Lucinge, Haute-Savoie); prise des noms de Coligny et Chastillon par suite du mariage 1752 de Joseph de Faucigny-Lucinge avec Éléonore de Sandersleben-Coligny, arrière petite-fille du duc de Coligny et Chastillon, confirmée par décret royal du 18 juill. 1783; autorisation de porter en France le titre étranger de Prince de Lucinge (pour Ferdinand de Faucigny-Lucinge et Coligny, v. ci-dessous), par ordonnance royale datée de Paris 27 janv. 1828. — V. les éditions de 1836, p. 102; 1892, p. 376; 1893, p. 392, et 1900, p. 380. — Les membres de cette maison portent le nom de famille: de Faucigny-Lucinge et Coligny.

Ferdinand - Gaspard - Marie - François - Charles - Robert-Louis de Faucigny-Lucinge et Coligny, 3e *prince de Lucinge*, marquis de Coligny-le-Vieux, comte de Coligny-le-Neuf, marquis de Chastillon, premier bar. de Bugey, bar. de Goulx, Rhynfeld et Beauponts, né au chât. de Chermont, Creuzier-le-Neuf Allier, 25 mars 1868, fils du 2e pr. Charles - Marie, né à Paris 16 août 1824, † ibidem 11 mars 1910, et de sa 1re femme Françoise-Marie-Raphaele des comtes de Sesmaisons, née à Paris 20 juill. 1839, m. à Paris 1er août 1859, † au chât. de Coat-an-Noz 1er juin 1901; maire de Loc-Envel; m.: 1° à Paris 11 juill. 1891 à Raphaëla Cahen, née 12 janv. 1874, † à Paris 3 déc. 1899; 2° à Vaux-le-Pénil 3 juill. 1901 à — Marie *(May)* - Juliette - Amélie Éphrussi, née à Paris 25 mars 1880.
Enfants: a) du 1er lit: 1) *Bertrand* - Marie - Ponce - François Raphael, né à Paris 3 déc. 1898.
b) du 2d lit: 2) *Beatrix* - Marie - Nadine - Françoise - Juliette - Amélie, née à Paris 3 oct. 1902.
3) *Françoise*-Marie-Jeune-Thérèse-Jeanne, née à Paris 28 mai 1908.

Frères.

1. † Rodolphe - Marie - Rogatien - Charles - François, principe di Cystria, né à Paris 23 mai 1864, † à Basse-Terre, Guadeloupe, 15 nov. 1907; m. à Paris 26 avril 1888 à — *Léonie* Mortier de Trévise, née 8 févr. 1866. [*Paris*, 11 rue Hamelin.]
2. *Gerard* - Marie-René-Joseph, né au chât. de Chermont 16 déc. 1869, s.-lt. de l'esc. territ. de drag. à Nantes; m. à Paris 29 juin 1897 à — *Hélène*

de Montesquiou-Fézensac, née 11 mars 1878. [Chât. de *Courtanvaux*, Sarthe.]
Fils: 1) *Rodolphe*-Marie-Charles-Gerard, né à Paris 18 mai 1898.
2) *Humbert*-François-Georges-Marie-Gerard, né à Paris 30 mai 1901.

3. *Rogatien*-Marie-Joseph-François, né au chât. de Chermont 18 juill. 1871, ancien lt. d'inf. franç.; m. à Paris 28 avril 1898 à — *Marguerite* de Puységur, née à Paris 10 juin 1879. [*Paris*, 5 rue de Marignan.]
Fils: *Henry*-Aymon-Marie-Rodolphe, né à Paris 29 déc. 1901.

4. *Guy*-Charles-Marie-François, né à Coat-an-Noz 12 janv. 1876; m. à Paris 7 juill. 1902 à — *Natividad*-Maria-Mercedes Terry y Dorticos, née à New York 25 sept. 1882. [*Paris*, 8 rue Lamennais.]
Enfants: 1) *Jean-Louis*-Charles-Marie-François, né à Paris 10 févr. 1904.
2) *Aymone*-Marie-Françoise, née à Paris 8 août 1905.
3) *Charlotte*-Marie-Françoise, née à Paris 23 mars 1908.

Belle-mère.

Pse douair. *Alix*-Sophie-Louise de Lucinge, veuve vctesse (Frédéric) de Janzé née Choiseul-Gouffier, née à Vilna 29 mars 1835, m. à Paris 3 déc. 1903. [*Paris*, 12 rue de Marignan.]

Frères et sœur du père

du mariage du gd-père le 1er pr. Ferdinand, né 8 sept. 1789, † 10 mars 1866, avec Charlotte ctesse d'Yssoudun, née 13 juill. 1808, m. 8 oct. 1823, † 13 juill. 1886.

1. † Louis-Charles-Rodolphe, né à Paris 24 janv. 1828, † à Cannes 24 janv. 1907; m. à Paris 18 mars 1860 à Amanda de Mailly, née à Paris 5 nov. 1832, † au chât. de Chardonneux à Ecommoy, Sarthe, 17 sept. 1912.
Fils: *Aymon*-Jean-Baptiste-Marie, né à Paris 31 mai 1862; m. à Londres 2 juill. 1913 à — *Caroline* veuve (Joseph, † . . . .) Stickney née Foster Reynolds; née à Walthan, Mass., ... [*Paris*, 17 avenue Elisée Reclus.]

2. † Henri-Louis, né à Londres 26 nov. 1831, † à Paris 19 avril 1899; m. à Paris 20 janv. 1859 à — *Noëmie*-Gabrielle-Antoinette-Charlotte des marquis de Chavaudon, née à St-Remy, Marne, 1er déc. 1840. [Chât. de *Ste-Maure*, Troyes, Aube.]
Fille: *Agnès*-Marie-Charlotte-Ferdinande, née à St-Maure 20 nov. 1859.

3. *Marguerite*-Louise, née à Paris 9 avril 1833; m. à Turin 8 juin 1853 à Ludovic marchese Pallavicino-Mossi, sén. du royaume d'Italie. [*Turin*, via Sta Teresa.]

4. † René Louis, né à Lausanne 4 nov. 1841, † à Turin 29 mars 1911.

Luynes

(maison d'Albert).

Catholiques. — France. — Maison originaire d'Italie, qui fait remonter sa filiation à Alberto Alberti del Giudice, sgr de Catenaia vers 1150, et qui est connue en France depuis Thomas Alberti, viguier royal du Pont-St-Esprit (Gard) 13 janv. 1415; acquisition des terres de Luynes (Bouches-du-Rhône), Cadenet et Brantes (Vaucluse) par mariage d'Honoré d'Albert avec Jeanne de Ségur 1535. — V. l'édition de 1874, p. 165. — Les membres de cette maison portent le nom de famille: d'Albert de Luynes.

I. Ducs de Luynes et de Chevreuse.*

Paris, 78 rue de Courcelles, chât. de Luynes (Indre-et-Loire), et chât. de Dampierre (Seine-et-Oise). — Auteur: Charles d'Albert, de Luynes, né 1577, † 1621; Marquis d'Albert 1618; Comte de Tours 1619; érection du comté de Maillé (Indre-et-Loire) en duché-pairie et Duc de Luynes (titre franç., primog.) en août 1619; acquisition par héritage du duché de Chevreuse (Seine-et-Oise), succession de Claude de Lorraine prince de Joinville vers

1650; le titre de duc de Chevreuse (primog.) confirmé en déc. 1667 et transféré au comté de Montfort l'Amaury (Seine-et-Oise) 1692; Duc de Montfort 1694; Prince de Neuchâtel et de Vallengin, Comte de Dunois et Vicomte de Chateaudun par mariage du duc Charles-Philippe avec Louise-Jacqueline de Bourbon-Soissons, princesse de Neuchâtel etc., 1710; Pair de France hér. 4 juin 1814; Duc-pair hér. 31 août 1817.

Honoré - Charles - Marie - Sosthènes d'Albert, 10e *duc de Luynes* et de Chevreuse, prince de Neuchâtel et de Vallengin, duc de Montfort, comte de Tours et de Dunois, marquis d'Albert, né à Dampierre 30 oct. 1868, fils du 9e duc Charles, né à Paris 22 juin 1845, † (tué à la bataille de Patay) 2 déc. 1870, et de Yolande de La Rochefoucauld des ducs de Doudeauville, née à Paris 20 juin 1849, m. à Paris 5 déc. 1867, † au chât. de Dampierre 29 oct. 1905; lt. de rés. au 17e rég. de chass. à cheval, chev. d'honn. de l'O. de Malte; m. à Paris 12 déc. 1889 à — *Symone* de Crussol d'Uzès, née 7 janv. 1870.

Enfants: 1) *Emmanuela*-Anne-Yolande-Charlotte-Symone-Valentine-Marie-Gabrielle, née à Dampierre 26 sept. 1891.
2) *Charles*-Honoré-Jacques-Philippe-Maria-Louis, *duc de Chevreuse*, né à Dampierre 31 août 1892.
3) *Élisabeth*-Philippe-Mathilde-Marie-Gabrielle, née à Dampierre 24 sept. 1895.
4) *Yolande*-Louise-Valentine-Marie, née à Dampierre 15 sept. 1897.
5) *Marie*-Adrienne-Mathilde, née à Dampierre 14 nov. 1898.
6) Philippe-Anne-Louis-Marie-Dieudonné Jean *comte de Dunois*, né au chât. de Dampierre 15 août 1905.

Sœur.

Yolande - Louise - Marie - Valentine, née à Dampierre 6 août 1870; m. à Dampierre 6 déc. 1892 à Maurice duc de Noailles.

Frère du père

du mariage du gd-père, le duc Honoré, né 1823, † 9 janv. 1854, avec Valentine de Contades, née 2 févr. 1824, m. 12 sept. 1843, † 28 oct. 1900.

† Paul duc de Chaulnes et de Picquigny, né 16 févr. 1852, † 26 sept. 1881 (v. II).

II. Ducs de Chaulnes et de Picquigny.

Honoré d'Albert acquit par son mariage avec Charlotte-Eugénie d'Ailly, comtesse de Chaulnes (Somme), le comté de ce nom; érection du comté de Chaulnes en duché-pairie et titre français de Duc (primog.) de Chaulnes et de Picquigny (Somme) en janv. 1621; ce dernier titre éteint 4 sept. 1698; le titre de Duc de Chaulnes et de Picquigny relevé 1741, de nouveau éteint 1744; relevé une seconde fois (primog.) en 1869, par Paul d'Albert de Luynes (v. ci-dessus) en vertu des lettres patentes du roi Louis XV d. de mars (enrégistrées en avril) 1733.

† Emmanuel-Théodore-Bernard-Marie d'Albert de Luynes d'Ailly, 9e duc de Chaulnes et de Picquigny, né à Paris 10 avril 1878, † ibidem 23 avril 1908, fils du duc Paul (v. ci-dessus) et de Sophie-Augustinovna née psse Galitzin, née 1er janv. 1858, † 14 févr. 1883; m. à New York 15 févr. 1908 à — *Theodora* Mary Shonts, née à Washington 21 mars 1888. [*Paris*. 38 av. Hoche.]

Fils: *Emmanuel*-Théodore-Bernard-Marie d'Albert de Luynes d'Ailly, 10e *duc de Chaulnes et de Picquigny*, né à Paris 16 nov. 1908.

Sœur.

Marie-*Thérèse*-Henriette-Augustine-Sophie, née à Paris 12 janv. 1876; m. à Paris 10 janv. 1894 à Louis de Crussol, 14e duc d'Uzès.

Lynar*

(maison Guerrini).

Luthériens. — Lindenau, Haute-Lusace, prov. de Silésie. — Maison originaire d'Italie dont Rochus Guerrini obtint (du duc Cosimo des Médicis) la confirmation du titre de comes de Linari (près de Faenza, prov. de Ravenne) Pise 19 mai 1564; immigration dans la Marche de Brandebourg en 1584 (v. le Taschenbuch der Gräflichen Häuser); incolat bohémien Vienne 9 nov. 1806. Fürst autr. (primog.) avec la qualification de „Hochgeboren" 27 févr. 1807; qualification (coll. pruss. de „Fürstliche Gnaden" (Grâce princière) 31 août 1861, et de „Durchlaucht" (Alt. Sérén.) Berlin 22 oct. 1861. — V. les éditions de 1836, p. 173, 1848, p. 157, et 1862, p. 165. — Les cadets portent le titre de comtes et comtesses de (Grafen und Gräfinnen zu) Lynar.

Ernest-Georges-Hermann-Robert-Rochus-Manderup 5e *Fürst zu (prince de) Lynar*, Alt. Sérén., né à Rome 31 mars 1875, fils du 4e pr. Alexandre, né 17 sept. 1834, † 3 nov. 1886; secr. de lég. allem., capit. de cav. pruss. à la s. de l'armée.

Frère et sœurs.

1. Gräfin *Jane* - Géorgine - Marguerite - Sophie - Isabelle, née à Darmstadt 14 avril 1876. *[Ortrand.]*
2. Graf *Georges*-Félix-Guillaume-Alexandre-Maurice, né à Darmstadt 1er sept. 1877, lt. pruss. au 3e rég. d'uhl. de la garde. *[Potsdam.]*

Mère.

Psse douair. May-*Amélie* de Lynar Alt. Sérén., née Parsons, née à Columbus en Ohio 14 juin 1851; m. à Columbus 16 mai 1871. *[Ortrand.]*

Magenta*

(maison de Mac-Mahon).

Catholiques. — Château de la Forêt (Loiret). — Maison originaire d'Irlande naturalisée en France 1691; titre franç. de Marquis de Mac-Mahon et Pair de France 5 nov. 1827; titre franç. de Duc de Magenta (bourg de la prov. de Milan Italie) 6 juin 1859; avec transmission héréd. (primog.) 11 févr. 1860. — V. les éditions de 1874, p. 167, et 1891, p. 352. — Les cadets portent le nom de famille de Mac-Mahon de Magenta.

Marie - Armand - *Patrice* de Mac - Mahon, 2e *duc de Magenta*, né à Paris 10 juin 1855, fils de Maurice, 1er duc de Magenta, né 13 juin 1808, † 17 oct. 1893, et d'Elisabeth de La Croix de Castries, née à Paris 13 févr. 1834, m. ibidem 14 mars 1854, † ibid. 20 févr. 1900, col. comm. le 35e rég. d'inf. franç.; m. à Chantilly 22/23 avril 1896 à — *Marguerite* psse d'Orléans, Alt. roy., née 25 janv. 1869. [*Belfort* et *Paris*, 70 rue de Bellechasse.]

Enfants: 1) Marie-*Élisabeth*, née à Lunéville 19 juin 1899.
2) Amélie-Françoise-Marie, née à Lunéville 11 sept. 1900.
3) *Maurice*-Jean-Marie, né à Lunéville 13 nov. 1903.

Frère et sœur.

1. Marie-*Emmanuel*, né à Paris 26. nov. 1859, col. comm. le 155e rég. d'inf.; m. à Paris 2 juin 1892 à — Marie - Antoinette - Caroline de Chinot de Frommessent, née à Paris 1872. *[Châlons.]*
   Enfants: 1) *Marthe*-Marie, née à Paris 26 mars 1893.
   2) *Brigitte*-Marie, née à Beauvais . . juin 1900.
   3) *Patrick*, né à Paris . . nov. 1902.
2. *Marie*, née à Nancy 1er févr. 1863; m. à Paris 29 déc. 1886 à Eugène d'Halwin de Piennes, † au chât. de Cairon . . sept. 1902. [Chât. de *Cairon*, Calvados.]

Maillé de La Tour-Landry.

Catholiques. — France. — Maison féodale de Touraine, qui fait remonter son origine à Gausbert de Maillé (Indre-et-Loire), vers 1035; Baron de Maillé 1248; Baron de La Tour-Landry (Maine-et-Loire) vers 1400; Marquis de La Tour-Landry (titre que porte encore aujourd'hui une branche aînée) . . . . (Duc de Fronsac 1639, titre franç. éteint 1646); Duc de Maillé (titre franç.; primog.) 1er avril 1784; Pair de France 4 juin 1814; Duc-pair hér. 14 avril 1820. — V. l'édition de 1891, p. 353. — Les membres de cette maison portent le nom de famille: de Maillé de La Tour Landry.

I. Ducs de Maillé.*

Marie-*Artus*-Hippolyte-Jean de Maillé de La Tour-Landry, 4e *duc de Maillé*, né à Paris 27 avril 1858, fils du 3e duc Jacquelin, né 5 mai 1815, † 4 mars 1874, et de Jeanne née des marquis d'Osmond, née 1er janv. 1827, m. 15 oct. 1845, † 12 nov. 1899; succ. à son père; chef de bat. en retr.; m. à Paris 23 janv. 1889 à — Marthe-Charlotte-Consuelo-*Carmen* de Wendel, née à Paris 27 mars 1870. *[Paris*, 3 rue Paul-Baudry, et *Châteauneuf-s.-Cher.]*

Enfants: 1) Jean-Marie-Robert-*Jacquelin*, né au chât. de Hayange, Lorraine, 5 juill. 1891.
2) Marie-Armand-*Gilles*, né au chât. de l'Orfrasière, Indre-et-Loire, 2 sept. 1893.
3) Jeanne-Marie-Consuelo-Glossinde-*Osmonde*, née à Tours 30 janv. 1896.
4) Marie-René-Pierre-*Roland*, né à Tours 15 nov. 1898.
5) Jeanne-Marie-Charlotte-Solange-*Consuelo*, née à Tours 18 déc. 1900.
6) Carmen-Louise-*Jeanne-Marie*, née à Paris 17 avril 1903.

Frère et sœur.

1. *Claude*-Louise-Marie, née à Paris 18 avril 1848; m. à Paris 25 mai 1872 à Sigismond du Pouget mis de Nadaillac, ancien col. d'inf. franç. [*Paris*, 79 rue de Lille.]
2. *Renée*-Berthe-Marie, née à Pontchartrain 22 juin 1851; m. à Châteauneuf s./Cher 29 oct. 1874 à Jacques cte de Ganay, gén. de div., † 30 mai 1899. [Chât. de *Visigneux* et *Paris*, 9 rue Freycinet.]
3. *Solange*-Marie-Eugénie-Laure, née à Pontchartrain 24 oct. 1852; m. à Paris 27 mai 1873 à François cte de Gontaut-Biron, † à Paris 26 sept. 1904. [*Paris*, 30 rue Las Cases.]
4. *Foulques*-Marie-Albert-Jacquelin cte de Maillé, né à Châteauneuf-s./Cher 29 août 1860, lt. de rés. d'état-maj. de cav. franç. [*Paris*, 15 rue Dosne]; m. à Paris 17 déc. 1889 à — *Catherine*-Jeanne-Madeleine Digeon, née à Paris . . juin 1869. [*Neuilly-s.-S.*, 60 rue Charles Laffitte.]
   Enfants: 1) Marie-Armand-Jacquelin-Foulques-*Hardouin*, né à Paris 16 mars 1891.
   2) *Urbain*, né à Tours 22 avril 1892.
   3) *Guy*, né à Paris 8 mars 1894.
   4) *Jean*, né à Châteauneuf 10 oct. 1895.
   5) *Yolande*, née à Deauville 2 sept. 1897.
   6) *Eliane*, née à Compiègne . . sept. 1902.
5. *Marie*-Hélène-Louise, née à Châteauneuf-s./Cher 4 août 1866; m. à Châteauneuf-s./Cher 9 août 1888 à André-Marie Le Caron de Fleury. [*Paris*, 1 rue de Pomereu.]

Frère du père.

du 2d mariage du gd-père, le 2e duc Charles-François-Armand, né 10 janv. 1770, † 5 janv. 1837, et de Blanche-Joséphine Le Bascle d'Argenteuil, née 22 avril 1787, m. . . janv. 1811, † 10 sept. 1851.

† Armand-Urbain-Louis comte de Maillé, né à Paris 1er juill. 1816, † à Paris 9 juin 1903, sén.; m. à Paris 11 mai 1853 à — *Jeanne* Lebrun, née

5 avril 1835, fille de feu Jules dernier duc de Plaisance de la maison Lebrun. [Chât. *de la Jumellière*, Maine-et-Loire, et *Paris*, 3 boulevard Malesherbes.]

Enfants: 1) † Louis-Armand-Joseph-Jules, né à Paris 27 juin 1860, † ibidem 6 févr. 1907, 1er duc de Plaisance (v. II.).

2) *François*-Charles-Edmond-Marie cte de Maillé, né à Paris 3 mai 1862; m.: 1° à Paris 30 mai 1888 à Madeleine de Montesquiou-Fezensac, née 28 oct. 1865, † 11 juill 1896; 2° à Paris 12 févr. 1900 à — *Aleth*-Paule-Mathilde-Albertine d'Haussonville, née à St-Eusoge, Yonne, 23 oct. 1867. [*Paris*, 3 boulev. Malesherbes.]

Fille du 1er lit: *Claire-Clémence*-Jeanne-Marie, née à Paris 15 déc. 1891.

3) Élisabeth-Jacqueline-*Jeanne-Marie*, née à Paris 10 août 1869; m. à Paris 28 mai 1889 à Pierre cte de Grammont, lt. aux escadrons territoriaux de dragons. [*Paris*, 15 avenue Bosquet.]

4) *Louise*, née à Paris 11 juill. 1873, m. à Paris 30 mai 1894 à Ferri cte de Ludre, député. [*Paris*, 15 avenue Bosquet.]

II. Ducs de Plaisance.*

Éteints dans les mâles.

Paris, 3 boulevard Malesherbes, et chât. de La Jumellière (Maine-et-Loire). — Louis-Armand-Joseph-Jules de Maillé (v. ci-dessus I.) devient Duc de Plaisance (Haute-Italie; titre franç., primog.) par succession à la maison Lebrun 13 juin 1872 en vertu du décret du 27 avril 1857. — Charles-François Lebrun, né 19 mars 1739, † 16 juin 1824, fut créé duc de Plaisance par décret du 19 mars 1808 et Pair de France 4 juin 1814; la pairie rétablie par ordonnance royale du 5 mars 1819. — V. l'édition de 1894.

† Armand-Louis-Joseph-François de Maillé, 2e duc de Plaisance, né à Paris 25 févr. 1892, † ibidem 24 avril 1913, fils du 1er duc Louis (v. ci-dessus).

Sœurs.

1. *Jeanne-Marie*, née à Paris 11 févr. 1888; m. à Paris 30 nov. 1910 à Jean mis de Croix. [. . . .]
2. *Simonne*, née à Paris 20 mars 1889; m. à Paris 15 oct. 1913 à François pr. de Polignac.

Mère.

Dsse douair. *Hélène* de Plaisance, née de La Rochefoucauld des ducs d'Estissac, née à Paris 15 août 1865; m. à Paris 30 déc. 1886. [*Paris.*]

Manchester*

(maison Montagu).

Anglicans et catholiques. — 3 Grosvenor Square, Londres W.; Kimbolton Castle et Brampton Park, Huntingdon; Tanderagee Castle, Armagh; Kylemore Castle, Galvay. — Maison anglaise, qui rattache son origine à Drogo de Monteacuto, compagnon d'armes du comte Robert de Moreton, vers 1066, et dont l'aïeul prouvé est Sir Edward Montagu, lord grand-juge du King's Bench 1539; Baron Montagu of Kimbolton et viscount Mandeville 19 déc. 1620; Earl of Manchester (Lancashire) 5 févr. 1626; Duke of Manchester 30 avril 1719 — tous ces titres dans la pairie d'Angleterre. — V. l'édition de 1878, p. 277. — Les membres de cette maison portent le nom de famille: Montagu.

William Angus Drogo Montagu, 9e *duke of Manchester*, né à Kimbolton Castle 3 mars 1877, fils du 8e duke George, né 17 juin 1853, † 18 août 1892, et de Consuelo née Yznaga del Valle, née à l'île de Cuba . . . . 1858, m. à la Havane 22 mai 1876, † à Londres 20 nov. 1909; PC., ancien capit. de la garde des yeomen, ancien capit. au 4e bat. Lancashire Fus. et au 5e bat. du King's Royal Rifle Corps; m. à Londres 14 nov. 1900 à — *Helen* Zimmermann, née à Cincinnati . . . . [. . . .]

Enfants: 1) Lady Mary *Alva*, née à Kimbolton Castle 26 oct. 1901.
2) Alexander George Francis Drogo *viscount Mandeville*, né à .... 17 déc. 1902.
3) Lord *Edward* Eugène Fernando, né à Londres 26 juill. 1906.
4) Lady *Consuelo* Milicent Louise, née à Kylemore Castle 5 janv. 1908.

Frère et sœurs du père

du mariage du gd-père, le 7e duke William, né 16 oct. 1823, † 21 mars 1890, avec Louise née d'Alten, née à Hanovre 15 janv. 1832, m. à Hanovre 23 juill. 1852 (remariée à Mayfair 16 août 1892 à Spencer Cavendish, 8e duke of Devonshire, † à Cannes 24 mars 1908), † à Esher Place 15 juill. 1911.

1. Lady *Mary* Louisa Elizabeth, née à Kimbolton Castle 27 déc. 1854; m.: 1º à Londres 10 déc. 1873 à William Douglas-Hamilton, 12e duke of Hamilton, † 16 mai 1895; 2º à Glen Magna près de Leicester 20 juill. 1897 à Robert Carnaby Foster. [*Euston Park*, Suffolk.]
2. Lady *Louisa* Augusta Beatrice, née à Kimbolton Castle 17 janv. 1856, DdP. de la Reine; m. à Londres 10 août 1876 à Archibald Brabazon Acheson, 4e earl of Gosford, v.-chamb. de la reine Alexandra. [22 Mansfield street, *Londres W*, et *Gosford Castle*, Armagh.]
3. Lord *Charles* William Augustus, né à Kimbolton Castle 23 nov. 1860, Deputy-lt. de Huntingdon, ancien lt. de yeomanry. [44 Grosvenor Square, *Londres W*.]
4. Lady *Alice* Maud Olivia, née à Londres 15 août 1862, D. d'honn. de la Reine; m. à Londres 5 janv. 1889 à Edward George Villiers Stanley, 17e earl Derby. [Derby House, *Londres W; Knowsley Hall*, Prescott, et *Witherslake Hall*, Grange over Sands.]

Frère et sœurs du grand-père, v. l'édition de 1913.

Marlborough*

(maison Spencer).

Anglicans. — Blenheim Palace, Woodstock, Oxford. — Souche: John Spencer, qui acquit Wormleighton (Warwickshire) 3 sept. 1506, chevalier vers 1510; Baron Spencer of Wormleighton 21 juill. 1603, Earl of Sunderland 8 juin 1643 — ces deux titres dans la pairie d'Angleterre; acquisition par héritage des titres de la maison Churchill (v. ci-dessous) par suite du second mariage de Charles Spencer, 3e earl of Sunderland, † 19 avril 1722, avec Anne Churchill, † 15 avril 1716, fille du premier duke of Marlborough etc., en vertu de l'approbation royale du 21 déc. 1706, succession recueillie par Charles, 5e earl of Sunderland, fils issu de ce mariage, 24 août 1731 (la maison Churchill, connue depuis William Churchill of Rockbear [Devonshire], vers 1400, avait reçu, en la personne de John Churchill, né 24 mai 1650, † 16 juin 1722, les titres suivants: Lord Churchill of Eynmouth — dans la pairie d'Écosse — en déc. 1683, Baron Churchill of Sandridge 14 mai 1685, Earl of Marlborough [Wiltshire] 9 avril 1689, Duke of Marlborough et Marquess of Blandford [bourg en Dorsetshire] 14 déc. 1702 — dans la pairie d'Angleterre —, de plus les titres de Prince du Saint Empire Romain avec la qualification de „Hochgeboren", Vienne 28 août 1704 [diplôme daté de Vienne 4 nov. 1705], Prince de Mindelheim [district de Souabe, Bavière] 17 nov. 1705 et Prince de Nellenburg [en remplacement de Mindelheim] 1715). — V. l'édition de 1877, p. 274. — Les membres de cette maison portent le nom de famille: Spencer-Churchill; les descendants du frère du trisaïeul (1er baron Churchill) celui de Spencer.

Charles Richard John Spencer-Churchill, 9e *duke of Marlborough*, né à Simla 13 nov. 1871, fils du 8e duke George, né 13 mai 1844, † 9 nov. 1892, et de lady Albertha née Hamilton des dukes of Abercorn, née 29 juill. 1847, m. 8 nov. 1869 (divorcée 10 févr. 1883); ancien sous-secr. parl. à l'office colonial, lt.-col. de l'Oxfordshire (Queen's Own Hussars) Yeomanry, col. hon. du 3e bat. (Oxford Mil.) de l'Oxford and Bucks Light Inf., PC.,

chev. de la Jarretière; m. à New York 6 nov. 1895 à — *Consuelo* Vanderbilt, née à New York . . . . 1870.

Fils: 1) Lord *John* Albert Edouard William, *marquess of Blandford*, né à Londres 18 sept. 1897.

2) Lord *Ivor*-Charles, né à Londres 14 oct. 1898.

Sœurs.

1. Lady *Frances* Louisa, née à Simla 15 sept. 1870; m. à Westminster 6 juin 1893 à Sir Robert Gresley, 11e bart de Drakelow. [*Drakelow Park*, Burton on Trent.]
2. Lady *Lilian* Maud, née à Londres 9 juill. 1873; m. à Londres 5 nov. 1898 à Cecil Alfred Grenfell, MP. [4 Great Cumberland Place, *Londres W.*]
3. Lady *Norah* Beatrice Henriette, née à Blenheim Palace 1er sept. 1875. [. . . .]

Frère et sœurs du père,

du mariage du gd-père, le 7e duke John, né 2 juin 1822, † 5 juill. 1883, avec lady Frances Vane des marquesses of Londonderry, née 15 avril 1822, m. 12 juill. 1843, † 16 avril 1899.

1. Lady *Cornelia* Henrietta Maria, née à Blenheim Palace 17 sept. 1847; m. à Londres 25 mai 1868 à Ivor Bertie Guest, 1er lord Wimborne. [Arlington street, *Londres W; Canford Manor*, Dorset; *Dowlais House*, Glamorgan, et *Auchnashellach*, Ross.]
2. † Lord Randolph, né 13 févr. 1849, † 24 janv. 1895, PC.; m. à New York 31 janv. 1874 à — *Jenny* Jérôme, née à . . . . (remariée à Londres 28 juill. 1900 à Georges Cornwallis West, divorcée . . ; elle a repris le nom de lady Randolph Spencer-Churchill. [2 Norfolk street, *Londres W.*]).
   Fils: 1) *Winston* Leonard, né à Blenheim Palace 30 nov. 1874, PC., MP. pour Dundee, premier lord de l'amirauté; m. à Londres . . sept. 1908 à — *Clémentine* Ogilvy Hozier, née à . . . . 1er avril 1885. [*Londres SW*, Admiralty House.]
   Enfants: (1) *Diana*, née à Londres 11 juill. 1909.
   (2) *Randolph* Frederick Edward, né à Londres 28 mai 1911.
   2) *John* Strange, né à Londres 9 févr. 1880, major Oxfordshire Imp. Yeom.; m. à Oxford 8 août 1908 à — lady Gwendeline Theresa Mary Bertie des earls of Abingdon, née à Abingdon 20 nov. 1887. [10 Talbot square, *Londres W.*]
   Fils: *John* George, né à Londres 31 mai 1909.
3. Lady *Rosamond* Jane Frances, née à Blenheim Palace 9 nov. 1850; m. à Londres 12 juill. 1877 à William Henry Fellowes, 2e lord de Ramsey. [2 Grosvenor square, *Londres W; Ramsey-Abbey*, Huntingdon, et *Haverland Hall*, Norfolk.]
4. Lady Anne *Emily*, née à Blenheim Palace 14 nov. 1854, ancienne gde-maîtresse de la cour de feu la reine Victoria; m. à Londres 11 juin 1874 à James Innes-Ker, 7e duke of Roxburghe, † 23 oct. 1892.
5. Lady *Sarah* Isabella Augusta, née à Londres 4 juill. 1865; m. à Londres 21 nov. 1891 à Gordon Chesney Wilson, lt.-col. brev. brit., aux Royal Horse Guards. [Windsor et *St. John's Wood.*]

Frères du grand-père, etc., v. l'édition de 1913.

Marmier.*

Catholiques. — Chât. de Ray par Ray-sur-Saône, Haute-Saône. — Maison originaire de la Franche-Comté; érection de la terre de Seveux (Haute-Saône) en marquisat sous le nom de Marmier 4 juill. 1740; Comte de l'Empire franç., décret du 15 août 1810; promesse de la survivance du marquis Philippe-Gabriel de Marmier, né 20 juin 1783, † 8 juill. 1845, aux rangs, titres et qualités de son beau-père, le duc de Choiseul, par ordonnance roy. du

15 mai 1818 (v. Bull. off. no 278); Duc de Marmier (primog.), lettres patentes du 20 mars 1839. — V. l'édition de 1891, p. 359.

Raynald-Hugues-Emmanuel-Philippe-Alexis 3e *duc de Marmier*, né à Paris 17 mai 1834, fils du 2e duc Alfred, né 7 mai 1805, † 9 août 1873, et d'*Anne* née Dubois de Courval, née 2 mai 1814, m. 29 déc. 1832, † 23 juin 1892; m.: 1° à Paris 22 nov. 1856 à Louise-Coralie Le Marois, née . . . . 1837, † 22 sept. 1858; 2° à Bournel, Cubry, Doubs, 12 sept. 1865 à — *Marquerite*-Renée-Xavière de Moustier, née à Bournel 4 sept. 1844.

Enfants du 2d lit: 1) *François*-Raynald-Étienne marquis de Marmier, né à Paris 17 juill. 1866, capit. au 51e rég. d'inf. franç.; m. au chât. d'Époisses, Côte d'Or, 29 juill. 1908 à — Henriette-Antoinette-*Solange* de Pechpeyrou-Comminges de Guitaut, née à Changy-les-Bois, Loiret, 1er sept. 1880. *[Beauvais.]*

2) *Anne* de Marmier, née au Tréport-Mers 15 sept. 1871.

3) *Étienne*-Jean-François comte de Marmier, né à Ray 30 août 1876; m. à Paris 2 déc. 1902 à — Marie-Xénaïs-*Claire* de Coëtnempren de Kersaint, née à Paris 24 févr. 1882. [*Paris*, 25 rue d'Erlanger.]

Filles: (1) Marie-*Madeleine* de Marmier, née à Paris 29 nov. 1903.

(2) Marie-*Élizabeth* de Marmier, née à Paris 17 déc. 1905.

(3) Gabrielle-Henriette-Françoise de Marmier, née à Paris 31 mai 1911.

Massa*

(maison Régnier).

Catholiques. — Paris, 111 rue La Boëtie, et chât. de Franconville (Seine-et-Oise). — Claude-Ambroise Régnier, né à Blamont, Meurthe-et-Moselle, 6 avril 1746, † 24 juin 1814, fut créé Comte de l'Empire (titre franç., primog.) 16 mai 1808; Duc de Massa (chef-lieu de province, Italie; titre franç., primog.) 15 août 1809; Comte de Gronau (titre franç. pour le fils aîné du 1er duc) 15 sept. 1811; Pair de France 10 juill. 1816; Duc-pair hér. 20 déc. 1817. — V. l'édition de 1891, p. 359. — Les cadets portent le nom de Regnier de Massa.

Jean Régnier comte de Gronau, 4e *duc de Massa*, né à Paris 25 déc. 1875, fils d'Alexandre-Philippe Régnier marquis de Massa, né à Paris 6 déc. 1831, † à Paris 24 oct. 1910; succ. au fils du frère de son père Alfred, 3e duc de Massa, né à Paris 15 févr. 1837, † ibidem 23 mai 1913; m. à Paris 15 oct. 1903 à — *Odette* de Boutray, née à Versailles 27 juin 1880.

Fils: 1) Alexandre-Alfred-*André*, né à Paris 9 juin 1905.

2) Ernest-François *Philippe*, né à Paris 29 mai 1910.

Frères.

1. Alfred-Eugène *Gaston*, né à Paris 28 sept. 1881. *[Paris.]*
2. Charles-Philippe-*Jacques*, né à Paris 5 mai 1885, lt. au 23e rég. de drag. *[Vincennes.]*

Mère.

Mlle douair *Françoise*-Caroline-Marie-Madeleine de Massa née Coppens, née à Paris 15 déc. 1855, m. à Paris 8 janv. 1874. [*Paris*, 35 rue d'Anjou.]

Massimo.

Catholiques. — Une des plus anciennes familles romaines, que la tradition fait descendre des Maximi; les branches ci-dessous descendent de deux fils d'Angelo Massimo, né 8 mai 1491, † 1550. — V. les éditions de 1838, p. 122, 1848, p. 158, et 1890, p. 319.

I. Branche: Principi Massimo.

Rome, palazzo Massimo alle Colonne. — Auteur: Fabrizio Massimo, né 1536, † 1633; signore d'Arsoli 1574; signore d'Intrafiumara 1580; acquisition des possessions des Savelli-

Palombara, par suite du mariage (16 mai 1765) de Camillo-Francesco Massimo, né 27 sept. 1730, † à Naples 20 févr. 1801, avec Barbara, † à Rome 26 déc. 1826, fille et héritière des Savelli - Palombara; Principe rom. pour tous les descendants 27 juin 1826; Principe d'Arsoli (prov. de Rome) 1826; acquisition de Roviano et du ducato d'Anticoli-Corrado (prov. de Rome), par cession de la maison Colonna di Sciarra 3 juill. 1872.

Principe *Camillo-Carlo-Alberto Massimo*, nobile, patrizio coscritto, principe e barone romano, principe et signore d'Arsoli et d'Intrafiumara, nobile di Tivoli, di Velletri, né à Rome 3 déc. 1836, fils du principe Camillo-Vittorio-Emanuele, né 14 août 1803, † 6 avril 1873, et de sa première femme Marie-Gabrielle née psse de Savoie-Carignan, née 18 sept. 1811, m. 11 oct. 1827, † 10 sept. 1837; succ. à son père; ancien gd-maître des postes pontificales; m. à Brunnsee, Styrie, 21 juin 1860 à — *Francesca* Lucchesi Palli dei principi di Campofranco, née 12 oct. 1836, D. d'honn. de l'O. de Malte, DCr.

Enfants: 1) Pssa Maria - *Gabriella* Massimo, née à Rome 26 mai 1861; m. à Rome 21 juin 1885 à Roberto conte Zileri dal Verme. *[Parma.]*

2) Pr. *Francesco* Massimo, *principe d'Arsoli*, né à Rome 17 sept. 1865, lt. d'inf. de rés. ital.; m. à Rome 29 avril 1895 à — Eleonora Brancaccio des principi Brancaccio, née 19 févr. 1875. *[Rome,* pal. Massimo.]

Fils: (1) Pr. *Leone*-Enrico-Giuseppe-Siegfried-Lelio Massimo, *duca d'Anticoli-Corrado*, né à Rome 25 janv. 1896.

(2) Pr. *Victor* - Emanuel-Salvator-Ranier-Michelange-Tristan - Adinolphe Massimo, né à Arsoli 27 juill. 1911.

3) Pr. *Fabrizio* Massimo [Principe di Roviano et duca d'Anticoli Corrado 20 janv. 1895; confirmation ital. de la cession du titre de Principe di Roviano en faveur de Marc Antonio duca Brancaccio (v. Brancaccio) et de celui de Duca d'Anticoli-Corrado en faveur du pr. Leone Massimo (v. ci-dessus) 14 avril 1904], né à Rome 23 nov. 1868, Dr. en droit, avocat *[Rome]:* m. à Venise 27 févr. 1897 à Béatrix psse de Bourbon, Alt. Roy., née 21 mars 1874. *[. . . .]*

Filles: (1) Pssa *Margherita* - Maria - Beatrice - Carolina-Francesca-Fabiola-Blanca - Alicia - Gabriella - Luisa Massimo, née à la Tenuta Reale de Viareggio 31 juill. 1898.

(2) Pssa *Fabiola* - Maria - Carolina - Berta - Margherita-Francesca-Beatrice-Blanca - Alicia-Luisa-Anna-Filippa - Camino Massimo, née à Viareggio 27 juill. 1900.

(3) Pssa Maria de las *Nieves* - Francesca - Jacoba - Beatrice - Margherita-Gabriella - Carolina - Isabella - Filippa - Blanca-Alicia - Giuseppa-Fabiola-Massimo, née à Vienne 18 janv. 1902.

(4) Pssa *Blanca*-Maria-Alfonsa-Margherita-Filippa-Carolina-Beatrice Francesca-Maria del Camino-Giuseppina, née à Rome 16 avril 1906.

4) Pssa Maria-*Carolina* Massimo, née à Rome 20 août 1871. *[Rome.]*

Frère consanguin

du second mariage du père avec Giacinta née della Porta-Rodiani, née 18 févr. 1821; m. 2 oct. 1842, † 26 mars 1898.

Pr. *Filippo* - Massimiliano Massimo, 1er *principe Lancellotti* (par diplôme du 17 janv. 1865), né à Rome 15 nov. 1843; m. à Rome 22 févr. 1865 à — *Elisabetta* Aldobrandini des principi Aldobrandini, née 13 juill. 1847. *[Rome.]*

Enfants (portent le nom: Lancellotti): 1) *Giuseppe*, né à Rome 19 nov. 1866; m. à Frascati 14 oct. 1889 à — *Lesa*-Pia Aldobrandini, des principi di Sarsina, née 29 juill. 1871. *[Rome.]*

Enfants: (1) *Anna*, } nées à Frascati 13 juill. 1890.
(2) *Maria*, }

(3) *Filippo*, né à Rome 6 févr. 1892.

(4) *Francesca*, née à Rome 18 juin 1893.

(5) *Massimiliano*, né à Rome 5 mars 1895.
(6) *Carolina*, née à Frascati 3 sept. 1896.
2) *Maria-Pia*, née à Rome 26 juill. 1875.
3) *Luigi*, né à Frascati 29 juill. 1881; m. à Westerloo 8 sept. 1910 à — *Marie*-Rodolphine-Nathalie-Ghislaine ctesse de Merode, née à Bruxelles 28 sept. 1884. [. . . .]
Fils: (1) *Paolo-Enrico* né à Merode, Prusse rhénane, 9 juin 1911.
(2) *Francesco-Saverio*, né à Bruxelles 24 mai 1913.
4) *Lauro*, né à Frascati 10 oct. 1883.
5) *Rufina*, née à Frascati 25 sept. 1886; m. à Rome 23 janv. 1908 à Pio duca Grazioli. [. . . .]
6) *Pietro*, né à Frascati 17 oct. 1888.

II. Branche: Duchi di Rignano*

(éteinte dans les mâles).

Rome, 30 piazza Aracoeli. — Auteur: Tiberio Massimo, † 2 oct. 1588; Duca di Rignano (prov. de Rome; titre rom., primog.) 9 sept. 1828.

† Emilio Massimo, 3e duca di Rignano, né à Rome 2 mai 1835, † à Rome 16 mai 1907, fils du 2e duca Mario, né 5 juin 1808, † 23 mai 1873, et de Maria née Boncompagni-Ludovisi, née 21 sept. 1813, m. 18 mai 1834, † 9 déc. 1892; m. à Rome 14 janv. 1858 à — *Teresa* Doria-Pamphilj-Landi des princes de Torriglia, née 1er mars 1840; D. de la cour de la reine-mère.

Fille: *Maria* Massimo, née à Albano 30 juill. 1859, *duchessa di Rignano e di Calcata* [autorisation roy. ital. de pendre ces titres (primog.), Sant' Anna di Valdieri 20 août 1909], DdP. de la Reine, D. de la Cr. d'honn. de l'O. souv. de Malte; m. à Rome 27 nov. 1884 à Prospero Colonna, principe di Sonnino.

Medinaceli*

(maison de Figueroa-Córdova La Cerda), v. l'édition de 1913.

Mingrélie

(maison Dadian).

Orthodoxes. — St-Pétersbourg, 27 Troïtzkaïa, et chât. de Zougdidi et de Gordi en Mingrélie. — Souverains de Mingrélie (pays du Caucase méridional) jusqu'au 23 déc. 1866/4 janv. 1867, époque où Nicolas prince Dadian, né 23 déc. 1846/4 janv. 1847 (v. ci-dessous) abdique les droits de souveraineté en faveur de l'empereur de Russie. Nicolas Dadian obtient la dignité de Prince de Mingrélie (titre russe) avec la qualification d'„Altesse Sérénissime" (primog.) de même ad personam son frère André, et dignité de prince et princesse Dadian avec la qualification d'„Illustrissime" pour les autres membres de la famille 23 déc. 1866/4 janv. 1867. — V. l'édition de 1877, p. 276.

Nicolas-Nicolaïévitch *kniaes* (prince) *de Mingrélie*, Alt.Sérén., né à St-Pétersbourg 30 nov./12 déc. 1876, fils du pr. Nicolas-Davidovitsch, né à Tiflis 23 déc. 1846/4 janv. 1847, † à St-Pétersbourg 24 janv./6 févr. 1903; gdh. de la Chre de S. M. l'empereur.

Sœur.

Psse *Salomé*-Nicolaïevna Dadian, née à St-Pétersbourg 1er/13 déc. 1878; m. à St-Pétersbourg à Alexandre pr. Obolensky. *[Riasan.]*

Mère.

Psse douair. *Marie*-Alexandrovna de Mingrélie, Alt. Sérén., née ctesse Adlerberg, née à Tzarskoe-Selo 29 mai/10 juin 1849. *[Paris.]*

Sœur du père

du mariage du gd-père, le prince David-Lévanovitch, né 20 janv. 1812, † . . . . 1853, avec Cathérine-Alexandrovna née psse Tchavtchavadze, née à Tiflis . . . ., m. 15 mai 1839, † à Gordi 13/25 août 1882.

† Psse Salome Davidovna Dadian, née à Gordi 1er / 13 déc. 1848, † à Paris .. juill. 1913 ; m. à Paris 1er/13 mai 1868 à Achille prince Murat, † 15/27 févr. 1895.

Molfetta*

(maison Gallarati-Scotti).

Catholiques. — Milan. — Famille patricienne de Milan qui fait remonter sa filiation à Guido Gallarate, membre du conseil général de Milan 1340. Titre hispano-milanais de Marchese (primog.) di Cerano (prov. de Novara) Madrid 16 avril 1647 (pour Carlo Gallarati, sgr. de Cerano, Serpente, Sant' Angelo); Adoption du nom et des titres de la maison Scotti par Giambattista Gallarati, fils cadet du 3e marchese Carlo-Giuseppe, et de son épouse Anne Ghislieri dei marchesi di Somo, en vertu des dispositions testamentaires de son beau-père (second époux de sa mère) Giambattista Scotti conte di Colturano, signore di Vedano du 15 janv. 1729; Confirmation austro-milanaise Vienne 2 sept. 1730 et Milan 12 janv. 1731; Autorisation royale napolit. de porter les titres (primog.) de Duca di San Pietro in Galatina, Principe di Molfetta (titres acquis par suite du mariage du susdit Giambattista Gallarati-Scotti avec Maria Teresa Spinola dei duchi di San Pietro, principi di Molfetta) 28 févr. 1828 (pour son petit-fils Carlo 6e marchese di Cerano): Confirmation lombardo-vénet. du 19 mars 1831 (pour le même). Reconnaissance roy. ital. des titres de Principe di Molfetta (primog.), Duca di San Pietro in Galatina (primog.), Marchese di Cerano (primog.), Conte di Colturano (primog.), Signore di S. Angelo, Signore di Vedano, nobile patrizio milanese e napolitano, Rome 31 déc. 1892. — Pour la filiation et les armes v. l'édition de 1910.

† Carlo-Giuseppe-Luigi-Bagio-Gaspare-Mattia Gallarati Scotti, 6e marchese di Cerano, 3e conte di Colturano, 1er Principe di Molfetta, 1er duca di San Pietro in Galatina, né à Madrid (?) 3 févr. 1775, † à Milan 3 févr. 1840, cons. int. d'État et grand-chamb. du royaume lombardo-vénetien, grand d'Espagne de 1re cl.; m. à Mantoue 23 févr. 1814 à Francesca dei marchesi Guerrieri Gonzaga, née à Mantoue 27 déc. 1792, † à Milan 25 oct. 1863.

Enfants : 1) † *Tommaso*-Anselmo-Giovanni-Filippo-Giuseppe-Luca-Baldassare, 2e principe Molfetta, etc., né à Milan 15 déc. 1819, † ibidem 4 janv. 1905, cons. int. d'État lombardo-vénet., chamb. imp. autr.; m. à Gênes 8 févr. 1847 à Barbara Melzi d'Eril des ducs de Lodi, née à Milan 31. janv. 1828, † ibidem 4 mars 1911.

Enfants : (1) *Elisabetta*-Maria-Alfonsa-Anna-Carlotta, née à Rome 26 juill. 1851; m. à Milan 1er mai 1871 à Giuseppe conte Trivulzio, † . . . . *[Milan.]*

(2) *Gian-Carlo*-Pio-Saverio-Gasparo-Baldassare-Melchiorre, 3e *principe di Molfetta*, 3e duca di San Pietro in Galatina, 8e marchese di Cerano, 5e conte di Colturano, signore di S. Angelo e di Vedano, noble patricien de Milan et de Naples, né à Pise 17 févr. 1854; m. à Milan 21 janv. 1878 à — *Luisa* . . . . Melzi d'Eril dei conti di Magenta, née à Balerna 21 sept. 1859. [*Milan*, 30 via Manzoni, et *Oreno*, prov. de Milan.]

Enfants : a. *Fulco-Tommaso*-Maria-Giuseppe-Paolo-Giacomo-Melchiorre, né à Milan 18 nov. 1878, Dr. en droit. *[Milan.]*

b. *Joséphine*-Maria-Lodovica-Giacomina-Francesca-Carolina-Gasparina, née à Milan 27 avril 1880.

c. *Barberina* Maria Lodovica Melchiorra, née à Milan 18 mai 1881.

d. *Lodovica*-Maria-Teresa-Giuseppina-Gasparina, née à Oreno 8 oct.

1882; m. à Oreno 19 oct. 1904 à Gian Carlo conte Borromeo, lt. ital. au rég. de cav. de Nice. *[Milan.]*

e. Giuseppe-Maria-Carlo-Alfonso-Gasparo, né à Milan 11 juin 1884, Dr. ès sciences agric. *[Milan.]*

f. *Gian-Giacomo*-Pier-Maria-Lodovico-Giuseppe-Gasparo, né à Oreno 2 sept. 1886, ... *[Milan.]*

g. *Giulia*-Maria-Giuseppa-Gasparina, née à Milan 20 nov. 1887.

h. *Miriam*-Carolina-Agape-Giuseppina-Gasparina, née à Oreno 2 juill. 1889.

(3) *Carmelita*-Luigia-Francesca-Saveria-Pacifica, née à Milan 5 juin 1855; m. à Milan 5 juin 1872 à Claudio conte Boschetti. *[Modène.]*

(4) *Anna*-Adelaide, née à Milan 19 avril 1858; m. à . . . . 5 févr. 1878 à Carlo conte Cornaggia Castiglioni, avocat, député au parlement. *[Milan.]*

(5) *Camilla*-Saveria-Giuseppina-Marianna, née à Turin 28 juill. 1860, religieuse avec le nom de Maria-Letizia au couvent des Sœurs Salesiennes à Turin.

(6) *Giovanna*-Pia-Maria-Immacolata, née à Milan 28 déc. 1861; m. à Milan 24 févr. 1881 à Gabriele dei marchesi Cornaggia Medici. *[Milan.]*

2) *Gian-Filippo*-Tullio-Camillo-Gasparo, né à Milan 9 juin 1826, † à Rome 10 févr. 1899; m. à Santena 8 juin 1848 à Maria Balbo-Bertone dei conti di Sambuy, née . . . ., † à Vimercate 3 déc. 1861.

Fil e: *Carlotta*-Francesca-Maria-Alberta-Andrea-Avellina, née à Milan 9 nov. 1850 (?); m. à Rome 12 nov. 1868 à Tommaso principe Antici Mattei. *[Rome.]*

Monroy

(maison Rodriguez de Las Varillas).

Catholiques. — Famille féodale originaire d'Espagne. Adoption du nom et des armes de la maison de Monroy par suite du mariage de Juan Rodriguez de Las Varilas avec Maria de Monroy [petite-fille de Catherine de Monroy, héritière de cette maison paraissant dès 1200] vers . . . . Ferdinando de Monroy Zuñiga, établi à Palerme depuis 1648, † 4 nov. 1659, trésorier général du royaume des Deux Siciles, fut sénéchal hér. de Sciacca, et baron de Pandolfina 23 oct. 1659 par suite de son mariage (1649) avec Francesca Maria Perollo, et marchese di Garsigliano (près Palerme) par collation de Philippe IV, Madrid 22 déc. 1652. Principe Monroy et, par transmission, di Pandolfina (primog.) Vienne 14 févr. 1733 (collation de l'empereur Charles VI faite à Ferdinando de Monroy Zuñiga 3e marchese di Garsigliano); Barone di Sant'Anna (primog.) et barone di Arcudaci (primog.) par suite du mariage (à Trapani nov. 1773) du 3e principe Ferdinando avec Anna-Maria Riccio e Milo, 1781 et 1782; Principe di San Giuseppe (primog.) par suite du mariage (Palerme 13 févr. 1809) du 4e principe Alonso Ambrogio (v. ci-dessous) avec Felice Barlotta e Ferro, principessa di San Giuseppe. — Pour la filiation et les armes v. l'édition de 1909. — Les membres de cette maison portent le nom de famille: Monroy.

I. Principi di Pandolfina* e di Belmonte*.

Palerme, palais Pandolfina, 46 via Alloro; villa Belmonte, Acqua Santa; villa Belmonte Olivuzza; et Rome, 3 via Venti Settembre.

† Alonso Ambrogio Monroy, 4e principe di Pandolfina, marchese di Garsigliano, barone di Sant' Anna e di Arcudaci, né à Palerme 26 nov. 1781, † à Trapani 28 juin 1850; m. à Palerme 13 févr 1809 à Felice Barlotta e Ferro principessa di San Giuseppe, née à Palerme 5 oct. 1787, † ibidem 14 janv. 1863.

Fils: 1) † Ferdinando Monroy, 5e principe di Pandolfina, principe di San Giuseppe, marchese di Garsigliano, barone di Sant' Anna e di Arcudaci,

né à Palerme 1er mars 1812, † ibidem 15 mars 1897, sén. du royaume; m.: 1° à Palerme 4 sept. 1832 à Marianna Ventimiglia, née à Palerme 17 nov. 1810, † à Florence 15 déc. 1867, fille hér. du principe di Belmonte; 2° à . . . . à Laura Temple Bowduin, née à . . ., † à Palerme 6 févr. 1877.

Enfants du 1er lit: (1) Giovanna, née à Palerme . . . .; m. à Palerme . . . . à Carlo Stagno principe di Alcontres, † à Messine 28 janv. 1906. *[Messine.]*

(2) † Gaetano, principe di Belmonte, né à Palerme 30 juill. 1837, † à Paris 6 oct. 1888, ancien député au parlement; m. à Florence 8 mars 1859 à — *Stefania* Lanza dei principi di Trabia e di Butera, née à Palerme 9 févr. 1842, DdP. de la reine-mère d'Italie. *[Rome.]*

Enfants: a. *Ferdinando*, 6e *principe di Pandolfina*, principe di Belmonte, principe di San Giuseppe, marchese di Garsigliano, barone di Sant, Anna e di Arcudaci [confirmation ital. de ces titres Racconigi 7 sept. 1901], né à Palerme 14 juill. 1864, chev. d'honn. de l'O. souv. de Malte. *[Palerme.]*

b. *Giovanna*, née à Palerme 5 juin 1869; m. à Rome 24 nov. 1898 à Girolamo cte Pozzo di Borgo. [*Molina di Quosa*, Pise.]

c. *Sofia*, née à Palerme 23 sept. 1870; m. à Rome 10 avril 1890 à Luigi Hardouin duca di Gallese, gtih. de la cour de la reine-mère d'Italie. *[Rome.]*

d. *Maria-Concetta*, née à Palerme 6 déc. 1871, DdP. de la reine d'Italie; m. à Castel Gandolfo 1er sept. 1894 à Camillo Borghèse, principe di Vivaro. *[Rome.]*

2) † Giuseppe, né à Palerme 20 avril 1816, † ibidem 21 janv. 1885; m. à Palerme 3 avril 1840 à Maria Anna Lucchesi Palli dei principi di Campofranco, née à Palerme . . . ., † ibidem 7 févr. 1892.

Enfants: (1) † Alberto, né à Palerme . . déc. 1842, † ibidem 19 déc. 1893; m. à Palerme 20 janv. 1866 à — Angela Allegra, née . . . . [*Palerme*, villa Ranchibile.]

Enfants: a. *Giuseppe*, né à Naples . . . . 1867. *[. . . .]*

b. *Adele*, née à Palerme . . . .; m. à Palerme 26 juin 1897 à Carmelo Samanà. *[. . . .]*

c. † Giovanni, né à Palerme . . . ., † à Paris 19 sept. 1910; m. à Palerme 27 avril 1898 à — Felice Salvia, née . . . . *[Gênes.]*

d. *Antonio*, né à Palerme . . . . *[. . . .]*

(2) *Francesca Paola*, née à Palerme . . . . .; m. à Palerme . . . . à Bernardo Cammarata, † à Palerme 9 juin 1910. [*Palerme*, via Marchese Ugo.]

(3) † Antonio, né à Palerme 26 juill. 1845, † à Trapani 5 avril 1913; m. à Palerme 3 juill. 1875 à — *Giulia* Derix, née à Palerme . . . . [*Trapani*, 24 piazza Vitt. Emmanuele; *Palerme*, Olivuzza, villa Derix.]

Enfants: a. *Giuseppe*, né à Palerme 14 juin 1876; m. à Londres 26 oct. 1905 à — Marie-*Clotilde* Walter-Hager, née à Berlin 15 mars 1874. *[Florence.]*

Fille: *Helga*-Julie-Betty-Marguerite-Clotilde, née à Paris 24 juin 1906.

b. *Tito*, né à Palerme 22 juill. 1881. [*Trapani*, 24 piazza Vitt. Emmanuele.]

c. Maria *Margherita*, née à Palerme 12 sept. 1884. *[Trapani.]*

(4) *Francesco*, né à Palerme 25 déc. 1846; m. à Palerme 22 oct. 1872 à — *Ida* Domville, née à Naples . . . . *[Mazzara del Vallo*, Villaflorita, *Palerme.]*

Enfants: a. *Maria Anna*, née à Palerme 22 janv. 1874.

b. *Giuseppe*-Maria, né à Palerme 8 oct. 1875, lt. de vaiss. de rés. ital *[Palerme.]*

c. *Carolina*, née à Palerme 23 mai 1878.

d. *Cecilia*, née à Palerme 23 janv. 1880; m. à Florence 29 avril 1906 à Carlo marchese Ferreri de Gubernatis de Ventimiglia. *[Florence.]*
e. *Giacomo*, né à Palerme 5 nov. 1881, lt. de vaiss. de rés. ital. *[Palerme.]*
f. *Alberto*, né à Palerme 3 mai 1883, lt. au 22e rég. d'art. ital.; m. à Palerme 25 avril 1913 à — *Maria*-Anna Papè des princes de Valdina, née à Palerme 25 oct. 1886. *[Palerme.]*
(5) *Ferdinando*, né à Palerme 19 oct. 1850, m. à Capaci 9 avril 1887 à — Joséphine Hœss, née à Altomünster, Bavière, 7 oct. 1860. [*Palerme*, via Sampolo.]
(6) Carolina, née à Palerme 12 janv. 1857; m. à Palerme 11 juill. 1883 à Alessandro Notarbartolo. [*Palerme*, via Libertà.]
(7) Marianna, née à Palerme 20 mai 1858. *[. . . .]*
3) † Salvatore, né 1819, † 1897, v. II. Principi di Maletto.

II. Principi di Maletto.*

Palerme, villa Maletto, 47 via Libertà; San Lorenzo, 9 via Quartieri.

† Salvatore Monroy dei principi di Pandolfina, etc., né à Palerme 24 déc. 1819, † à Palerme 10 nov. 1897; m. à Palerme 15 févr. 1844 à — Francesca Ascenso e Lucchesi-Palli, principessa di Maletto, principessa di Venetico, duchessa di Santa Rosalia, marchesa della Roccella, marchesa di San Martino, baronessa di Mazzarrà, née à Palerme 13 déc. 1826. *[Palerme.]*

Fils: Alonso-Alberto Monroy, *principe di Maletto*, principe di Venetico, duca di Santa Rosalia, marchese della Roccella, marchese di San Martino, barone di Mazzarrà e barone di Santa Rosalia [confirmation ital. de ces titres, Capodimonte 17 nov. 1901], né à Palerme 16 janv. 1845; m. à Palerme 23 déc. 1871 à — *Laura* Notarbartolo e Fardella dei duchi di Villarosa, née à Palerme 6 avril 1857.

Enfants: (1) *Salvatore*-Federico, *principe di Venetico*, né à Palerme 21 août 1873. *[Palerme.]*
(2) *Francesca*-Ippolita, née à Palerme 11 janv. 1881; m. à Palerme 8 janv. 1898 à Giuseppe Cammarata e Monroy. *[Palerme.]*

Montebello*

(maison Lannes).

Catholiques. — Jean Lannes, né à Lectoure, Gers, 11 avril 1769, † à Ebersdorf (Autriche) 31 mai 1809, fut créé Duc de Montebello (village de la prov. de Pavie, Italie; titre franç., primog.) 19 mars (lettres patentes du 1er juin) 1808; Pair de France hér. par ordonnance du 17 août 1815; Duc-pair hér., lettres patentes 20 déc. 1817. — V. l'édition de 1891, p. 362. — Les membres de cette maison portent le nom de famille: Lannes de Montebello.

Charles-Louis-Maurice-Lannes, 5e *duc de Montebello*, né à Berne 27 oct. 1836, fils du 2e duc et pair Napoléon-Auguste, né 30 juill. 1801, † 19 juill. 1874, et d'Eleanor née Jenkinson des earls of Liverpool, née 7 févr. 1810, m. 10 juill. 1830, † 11 oct. 1863; succ. à son neveu le 4e duc Napoléon, né 9 avril 1877, † 27 janv. 1899; m. à Paris 24 oct. 1865 à — Marie-Joséphine-Jeanne-*Thérèse* O'Tard de la Grange Keith, née à Cognac 23 janv. 1844. *[Nice.]*

Fils: *Maurice*-Jean-Napoléon Lannes marquis de Montebello, né à Paris 2 janv. 1867, lt. de l'esc territ. de cav. à Sézanne; m. à Paris 27 févr. 1902 à — Marie-*Julie* veuve Dorado née Hay, née à . . . ., Pérou, ... [*Paris*, 12 rue de Prosny.]

Fils: *Napoléon*, né à Paris 5 mars 1903.

Frères et sœur.

1. † Napoléon-Camille-Charles-Jean, 3e duc de Montebello, né 30 oct. 1835, † 30 nov. 1876; m. à Pau 12 août 1873 à Laure-Joséphine-*Marie* née Daguilhon, née à Toulouse . . . . (remariée à Pau 18 oct. 1879 à Louis de Juge-Montespieu, † . . . .). [Chât. de *Séran*, par Lavaur, Tarn.]
2. † Louis-Gustave, marquis de Montebello, né à Lucerne 4 oct. 1838, † à Paris 2 déc. 1907, ancien amb.; m. à Paris 27 août 1873 à — Marie-Louise-Hortense-*Madeleine* Guillemin, née à Paris 13 mai 1853. [Chât. de *Stors*, Seine-et-Oise, et *Paris*, 3 rue Montchanin.]
   Fils: † Louis-Auguste-Jean, marquis de Montebello, né à Paris 12 juin 1874, † à Stors 24 juill. 1912; m. à Paris 20 juin 1900 à — Marie-Louise de Salignac-Fénelon, née à Paris 8 juin 1879. [*Paris*, 65 avenue Victor-Hugo.]
   Enfants: (1) *Nicolas*-Jean-Stéphane, né à Versailles 29 mars 1901.
   (2) *Gérard*, né au chât. de Stors, Seine-et-Oise, 6 sept. 1903.
   (3) Françoise-Bernadette-*Marie-Magdeleine*, née à Paris 11 mai 1906.
3. *Fernand*-Édouard-Alfred-Henri, comte de Montebello, né à Naples 7 oct. 1843; m. à Paris 4 mai 1874 à — Marie-*Élisabeth* de Mieulle, née à Paris . . . . [*Paris*, 17 avenue Bosquet, et chât. de *Mareuil-sur-Ay*, Marne.]
   Enfants: 1) *Stanislas*-Alfred Lannes comte de Montebello, né à Paris 9 nov. 1876; m. à Paris 5 oct. 1909 à — Marthe-*Marie*-Augusta Delaire de Cambacérès, née à Paris 20 sept. 1887. [*Paris*, 26 avenue Victor-Hugo, *Les Metz* par Jouy en Josas, Seine-et-Oise, et chât. de *Mareuil-s.-Ay*, Marne.]
   Fils: *Christian*-Guy-Marie-Maurice-Alfred, né à Paris 11 mars 1911.
   2) *Alice*-Marie-Claire, née à Paris 16 janv. 1881; m. à Paris 7 juill. 1903 à Stanislas cte de Casteja. [*Paris*, 27 rue Galilée.]
4. *Mathilde*-Henriette-Louise-Thérèse, née à Naples 10 mai 1846; m. à Paris 6 juill. 1865 à Alfred conte (coll. du St-Siège) Werlé, † à Reims 23 mai 1907. [*Paris*, 54 rue Pierre-Charron.]
5. *Adrien*-Jean, comte de Montebello, né à Paris 9 août. 1851, dép. de la Marne. [*Paris*, 30 rue Boissière.]

Frères du père

du second mariage du gd-père, le 1er duc Jean, né 11 avril 1769, † 31 mai 1809, avec Louise-Antoinette-Scholastique Guéhéneuc des comtes de Guéhéneuc, née 26 mars 1782, m. 1800, † 1er juill. 1856.

1. † Jean-Ernest, né 10 août 1803, † 24 nov. 1882, bar. de l'Empire [lettres patentes du 9 mars 1810]; m. 27 août 1831 à Mary Boddington, née 18 janv. 1806, † 15 mai 1898.
   Enfants: 1) Jean-*Gaston* comte Lannes de Montebello, né à Pau 16 mai 1840, ancien chef d'esc. d'art. franç. [*Paris*, 15 av. du Trocadéro.]
   2) *René* comte Lannes de Montebello, né à Gelos, Basses-Pyrénées, 13 sept. 1845; m. à Paris 6 nov. 1875 à — *Marie* psse Lubomirska, née à Równo . . . . 1847. [*Pau.*]
   Enfants: (1) *Henry*, né à Paris 30 nov. 1876. [. . . .]
   (2) † Georges, né à Paris . . . . 1878, † à . . . . 18 janv. 1909; m. à Biarritz 15 juin 1907 à — *Amalia* de Avilès, née . . . .
   Fils: *Roger*, né à Biarritz . . . . 1908.
   (3) *Berthe*, née à Pau . . . . 1880.
   (4) *Hedwige*, née à Pau . . . . 1881; m. à Biarritz 17 sept. 1910 à Louis d'Ax de Vaudricourt. [. . . .]
   (5) *Wanda*, née à Pau 24 déc. 1883.
   3) *Marie*, née à Pau . . . .; m. à Pau . . . . à Henry O'Shea. [*Biarritz.*]
2. † Gustave, né 4 déc. 1804, † 25 août 1875, bar. de l'Empire [lettres patentes du 9 Mars 1810]; m. à Paris 18 janv. 1847 à Adrienne de Villeneuve-Bargemon, née 31 oct. 1826, † 8 juin 1870

Fils: *Jean*-Alban Lannes comte de Montebello, né à Paris 28 févr. 1848; m. à Paris 2 juill. 1874 à — Marie-Louise-*Albertine* de Briey, née à Magné, Vienne, 19 avril 1855. [*Paris*, 33 rue Barbet-de-Jouy.]
Filles: (1) *Adrienne*, née à Paris 5 mai 1875; m. à Paris 20 nov. 1906 à *Amédée* cte de Vallombrosa. *[Paris.]*
(2) *Roselyne*, née à Paris 23 nov. 1880.

Monteleone*

(maison Erba).

Catholiques. — Budapest. — Maison originaire de Côme, depuis 1676 patricienne de Milan. — Marchese di Mondonico, Vallicelli, Porchera, Olcalera, Colzano, Brusco, Riva e Naresso, titre milanais (primog.), conferé 5 avril 1684 par Charles III roi d'Espagne, duc de Milan, à Antonio-Maria Erba, fils d'Alessandro Erba et de Lucrezia Odescalchi, sœur du pape Innocent XIe, desquels descendent aussi les princes Odescalchi (v. article Odescalchi). Prise du nom et des armes d'Odescalchi par suite d'un accord de succession vers 1756. Acquisition du titre de Principe di Monteleone par suite du mariage (20 janv. 1749) de Ludovico marchese Erba avec Marianna-Barbara Piatti, propriétaire di Monteleone in Calabria (vendu par elle 30 avril 1794). Confirmation ital. du titre de Principe di Monteleone (primog., transmissible selon le droit napol.) de même que du titre de marchese di Mondonico, Vallicelli, Porchera, Olcalera, Colzano, Brusco, Riva e Naresso, Rome 27 janv. 1906 (pour Hugues Erba Odescalchi, v. ci-dessous); autorisation roy. hongr. de porter le susdit titre princier, Budapest 17 oct. 1910 (pour le même). — Armes, v. l'édition de 1912.

Eugène-*Hugues* Erba Odescalchi *principe di Monteleone*, né à Baja 4 févr. 1842; m. à Csernek, com. de Pozsega, 5 août 1880 à — *Hélène* Taruchi Tarnóczy d'Alsólelócz et Jezernice, née à Alsó Lelocz 15 oct. 1858.
Filles: 1) *Virginia* Erba Odescalchi, née à Budapest 24 juill. 1884.
2) *Amalia* Erba Odescalchi, née à Budapest 1er juill. 1889; m. à Budapest 15 mai 1913 à Joseph Cech, LFM. autr. en retr. *[Budapest.]*

Montenuovo.

Catholiques. — Vienne, 6 Löwelstrasse; Margarethen-sur-le-Moos, Basse-Autriche. — Guillaume-Albert comte de Montenuovo (mont nouveau — Neuberg [Neipperg]; né 9 août 1821, † 7 avril 1897), fils d'Adam-Albert comte de Neipperg, né 8 avril 1775, † 22 févr. 1829, et de sa seconde femme Marie-Louise duchesse de Parme, Plaisance et Guastalla, impératrice douair. (Napoléon Ier † 5 mai 1821) des Français, née archiduchesse d'Autriche etc., née 12 mars 1791, m. 7 août 1821, † 17 déc. 1847) fut créé Fürst von (Prince de) Montenuovo (titre autr.) 20 juill. (diplôme daté de Vienne 31 août 1864; coll. autr. de la qualification de „Durchlaucht", Ischl 20 juill. 1905; Mbre hér. de la Chre des sgrs du Reichsrat autr. — V. l'édition de 1866, p. 195. — Les cadets portent le titre de prince ou princesse de Montenuovo avec la qualification d'Alt. Sérén.

Alfred-Adam-Guillaume-Jean-Marie, 2e *Fürst von Montenuovo*, Alt. Sérén., né à Vienne 16 sept. 1854, fils du 1er prince Guillaume-Albert (v. ci-dessus), et de Julienne ctesse de Batthyány, née 10 juin 1827, † 19 nov. 1871; mbre hér. de la Chre des sgrs du Reichsrat autr.; chamb. et cons. int., 1er gd-maître de la cour de S. Maj. Apostol. et col. des gardes, chev. de l'O. autr. de la Toison d'Or, de l'O. de l'Aigle Noir, de l'O. des Séraphins, de l'O. du Crancelin, gd-croix et bailli hon. de l'O. de Malte, etc.; m. à Vienne 30 oct. 1879 à — *Françoise* ctesse Kinsky des princes Kinsky, née 26 déc. 1861, DdP. et DCr.
Enfants: 1) Pssin *Julie*-Rose-Françoise-Léopoldine-Marie, née à Margarethen-sur-le-Moos 15 nov. 1880, DdP. et DCr.; m. à Vienne 20 mai

1903 à Dionys cte Draskovich de Trakostyán, † à Vienne 8 mars 1909, chamb. et lt. de rés. *[Güssing.]*

2) Pssin *Marie*-Félicie-Françoise-Wilhelmine-Julie, née à Margarethen-sur-le-Moos 20 oct. 1881, DCr.; m. à Vienne 5 août 1909 à François cte de Ledebur-Wicheln, chamb. imp. et roy., lt. au 11e rég. d'uhl. *[Pardubitz.]*

3) Pr. *Ferdinand* - Bonaventura - François - Alfred - Guillaume - Ervin-Maximilien-Marie, né à Margarethen-sur-le-Moos 29 mai 1888, chamb. imp. et roy., lt. de rés. au 9e rég. de huss. autr. *[Vienne.]*

4) Pssin *Françoise* de Paule - Marie - Ludovica - Julienne - Wilhelmine - Marguerite, née à Margarethen-s./le-Moos 22 août 1893.

Montignano*

(maison Castelbarco).

Catholiques. — Milan et Pesaro. — La famille Castelbarco est originaire de l'évêché de Trente. Barone dei Quattro Vicariati e signore di Gresta 1508. L'empereur Leopold Ier confirme d. d. Ratisbonne 23 avril 1664 (aux frères Carlo et Francesco) le titre de Comtes du Saint Empire Romain, conféré à leurs aïeux par l'empereur Maximilien Ier. Prise du nom et des armes des Visconti et succession aux titres de conte di Gallarate, marchese di Cislago, consignore di Somma, Crenna et Agnadello (titres conférés par l'empereur Charles VI d. d. 25 sept. 1716) et de Grand d'Espagne de 1re cl. en 1705 par suite du mariage (1696) de Giuseppe-Scipione Castelbarco avec Costanza Visconti; Prise du nom de Simonetta après l'extinction de cette maison 1755; Acquisition d'Albani (cfr. l'article Chigi-Albani) par suite du mariage de Carlo-Ercole-Melchiorre Castelbarco-Visconti-Simonetta, né 13 nov. 1808, † 14 oct. 1880, avec Antonia, née 8 févr. 1814, m. 15 juin 1831, † 4 oct. 1855, fille et héritière de Pompeo duca Litta-Visconti-Arese et d'Elena née des princes Albani. Principe romano (primog.) par bref du pape Pie IX d. d. 7 janv. 1848; Principe di Montignano pour la branche du fidéicommis Albani par bref pontifical du 27 avril 1858. Autorisation de porter le nom d'Albani par décret royal italien d. d. 25 sept. 1886. Confirmation italienne des titres de Principe di Montignano, Conte di Gallarate, Marchese di Cislago, Conte del S. I. R., Signore di Quinzano, consignore di Crenna, consignore di Agnadello d. d. 27 juin 1895; Confirmation autr. des titres de barone dei Quattro Vicariati, signore di Gresta, conte di Castelbarco d. d. Vienne 15 août 1899. — Armes: v. l'édition de 1901. — Les membres de cette maison portent le nom de famille: Castelbarco-Albani-Visconti-Simonetta.

Cesare - Gian - Luca - Maria - Gaspare - Melchiorre-Baldassarre Castelbarco-Albani-Visconti-Simonetta, 3e *principe di Montignano*, conte di Castelbarco, comte du Saint Empire, conte di Gallarate, marchese di Cislago, barone dei Quattro Vicariati, signore di Gresta, signore di Quinzano, consignore di Somma, Crenna e Agnadello, né à Milan 1er juin 1896, fils du 2e pr. Carlo, né à Milan 9 nov. 1857, † à Milan 31 mars 1907.

Frères et sœurs.

1. *Giovanna* - *Luca* - Cristina - Maria, née à Casciago, Varese, 12 août 1897.
2. *Elena*-Alberta-Maria, née à Casciago 17 oct. 1898.
3. Cte *Francesco*-Giovanni-Maria-Gaspare-Melchiorre-Baldassarre, né à Milan 30 mars 1900.
4. Cte *Guglielmo*-Costanzo-Maria-Gaspare-Melchiorre-Baldassarre, né à Casciago 14 août 1901.

Mère.

Pssa *Maria* di Montignano, née Cavazzi dei conti della Somaglia, née à Milan 19 mai 1871, m. à Gerno 1er juill. 1895, D. de la Cr. d'honn. de l'O. souv. de Malte. *[Milan (?).]*

Frères du père

du mariage du gd-père le 1er pr. Cesare, né 5 mars 1834, † 2 janv. 1890, avec Cristina née nob. dei conti Cicogna Mozzoni (v. ci-dessous).

1. Cte *Alberto*-Francesco-Maria-Costanzo, né à Milan 28 janv. 1859, ingénieur

industriel; m. à Milan 5 avril 1886 à Maria Alemagna dei conti di Bucinago, née à Milan 10 juill. 1864, † à S. Ilario, Ligure, 3 déc. 1891. *[Milan.]* Fils: 1) Cte *Aldrighetto*, né à Milan 9 janv. 1889.

2. Cte *Costanzo*-Francesco-Maria, né à Milan 13 nov. 1860. *[Milan.]*

Grand'-mère.

Pssa douair. *Cristina* di Montignano née nob. dei conti Cicogna Mozzoni, née à Milan 4 juill. 1838; m. à Milan 15 oct. 1856. *[Milan.]*

Montléart.

(Maison éteinte dans les mâles.)

Catholiques. — Maison noble de l'Orléanais, connue depuis Pierre de Montléard (Montliard, Loiret?) 1697; Chevalier de Rumont (Seine-et-Marne) 3 mai 1728; Principe sarde 1816; Fürst autr. 30 oct. 1822. — V. l'édition de 1893, p. 407/408.

† Jules-Max-Thibaut 1er Fürst von Montléart, né 8 févr. 1787, † 18 oct. 1865, fils de Maria-Louis de Rumont marquis de Montléart, né . . . ., † 181 ., et de Marie-Louise née de Rouvroy St-Simon, née 12 oct. 1763, m. 31 mai 1786, † 21 juin 1804; propr. des seigneuries d'Isdebrick et de Mylenicze près de Cracovie; m.: 1° 1er févr. 1810 à Marie-Christine dsse douair. (Charles-Emmanuel, † 16 août 1800) de Savoie Carignan, née dsse de Saxe-Courlande, née 7 déc. 1779, † 24 nov. 1851; 2° à Paris 5 mai 1860 à Louisa-Catharine Keir Grant, née 9 févr. 1808, † 7 août 1861; 3° à Paris 12 sept. 1865 à — *Félicie* psse de La Trémoille, née 8 juill. 1836. [*Paris*, 188 boulevard Haussmann.]

Montmorency.

A. Ancienne maison de Montmorency

(éteinte quant aux mâles).

Catholiques. — Souche probable: Mathieu II de Montmorency (Seine-et-Oise) 1214, que la tradition fait descendre de Bouchard le Barbu, seigneur de St-Denis 998; „Premier baron chrétien" 1327; Anne de Montmorency, né 15 mars 1492, † 11 nov. 1567, fut créé Pair de France 1522, Duc de Montmorency 5 juill. 1551 (titre franç. confirmé 4 août 1552); le titre de duc de Montmorency éteint 18 août 1862 (v. B.); François-Henri de Montmorency-Bouteville, né 8 janv. 1628, maréchal de France 1675, † 4 janv. 1695, fut revêtu, par suite de son mariage avec Madeleine, héritière de la maison de Luxembourg-Piney, du titre de Duc de Montmorency-Luxembourg 1662; Duc de Beaumont (titre franç.) et Prince de Luxembourg 22 août 1765; Pacte de famille du 1er mars 1820. — V. les éditions de 1836, p. 177, et 1848, p. 160.

† Édouard de Montmorency, duc de Beaumont, prince de Luxembourg, né 9 sept. 1802, † 15 janv. 1878; m. à Paris 13 mai 1837 à Léonie de Croix, née 5 nov. 1813, † 14 mars 1887.

Fille: Anne-Marie-*Eugénie* de Montmorency-Beaumont-Luxembourg, née à Paris 13 mars 1840; m. à Paris 30 mai 1864 à Marie-Louis-Augustin de Durfort-Civrac de Lorge, vicomte de Durfort, † à Paris 27 juin 1911.

B. Montmorency*

(maison de Talleyrand-Périgord).

Catholiques. — Paris, 38 rue de Ponthieu. — Adalbert de Talleyrand-Périgord, né 20 mars 1837, v. ci-dessous, fils d'Alix, sœur de Raoul, dernier duc de Montmorency,

né 14 déc. 1790, † 18 août 1862, obtint la collation du titre de Duc de Montmorency (titre franç., primog.), 14 mai 1864.

Nicolas-Raoul-*Adalbert* de Talleyrand-Périgord, duc de Montmorency, v. Talleyrand et Sagan.

Montrose*
(maison de Graham)

Anglicans. — Buchanan Castle, Glasgow. — Maison féodale d'Écosse, qui remonte sa filiation à William de Graham, vivant vers 1128; acquisition de Kineabar etc. près Montrose (Old-Montrose, partie du village de Maryton, Forfarshire) vers 1200; Baro et miles et Knight of Dundaff avant 1244; Knight of Kincardine 1281; Knight of Kincardine and Old-Montrose 1346; Lord of Dundaff 1394; Lord Graham vers 1445; Earl of Montrose 3 mars 1505; Marquess of Montrose 16 mai 1644; Duke of Montrose, Marquess of Graham and Buchanan 24 avril 1707 — tous ces titres dans la pairie d'Écosse; Earl et Baron Graham of Belford dans la pairie de Grande-Bretagne 23 mai 1722. — V. l'édition de 1877, p. 279. — Les membres de cette maison portent le nom de famille: Graham.

Douglas Beresford Malise Ronald Graham, 5e *duke of Montrose*, né à Buchanan 7 nov. 1852, fils du 4e duke James, né 16 juill. 1799, † 30 déc. 1874, et de Caroline Beresford des lords Decies, née 14 mars 1818; m. 15 oct 1836, † 16 nov. 1894, lord-clerk-register d'Écosse, sheriff hér. de Dumbartonshire, lord-lt. de Stirling, aide de camp du Roi, ancien col. du 3e bat. des Princess Louise's Argyll and Sutherland Highlanders; m. à Londres 24 juill. 1876 à — *Violet* Hermione des baronets Graham, née à Netherby . . . . 1855.

Enfants: 1) *James marquess of Graham*, né à Londres 1er mai 1878; m. à Londres 14 juin 1906 à — lady *Mary* Louise Douglas-Hamilton des dukes of Hamilton, née 1er nov. 1884. [*Brodick Castle*, île d'Arran, Bute; et *Easton Park*, Suffolk.]

Enfants: (1) *James* Angus *earl of Kincardine*, né à Londres 2 mai 1907.
(2) Lady *Mary* Helen Alma, née à Londres 11 avril 1909.
(3) Lord *Robert* Malise Hamilton, né à . . . . 20 sept. 1912.

2) Lady *Helen* Violet, née à Londres 1er juill. 1879.
3) Lady *Hermione* Emily, née à Buchanan Castle 22 févr. 1882; m. à Londres 29 mars 1906 à Lochiel (Donald Cameron of Lochiel), lt-col,. brit. du 3e bat. des Queens Own Cameron Highlanders. *[Inverness.]*
4) Lord *Douglas* Malise, né à Buchanan Castle 14 oct. 1883, lt. au rég. Royal Horse Art. *[Aldershot.]*
5) Lord *Alastair* Mungo, né à Buchanan Castle 12 mai 1886, lt. RN. [*Pomone*].

Sœurs.

1. Lady *Beatrice* Violet, née à Buchanan Castle 13 févr. 1842; m. à Londres 15 déc. 1863 à William Algernon Greville, 2e lord Greville, † à Londres 3 déc. 1909. [8 Upper Belgrave sq., *Londres* W, et *Clonehugh*, Mullingar.]
2. Lady *Alma* Imogine Leonore Charlotte, née à Buchanan Castle 7 sept. 1854; m à Londres 27 juill. 1872 à Gavin Campbell, 1er marquess of Breadalbane. [*Taymouth Castle*, Aberfeldy; *Glenfalloch House* et *Auchmor House*, Perth; *Ardmaddy Castle*, Argyll.]

Morny*.

Catholiques. — Paris, 23 boul. Delessert. — Charles-Auguste-Louis-Joseph Demorny, né 22 oct. 1811, † 10 mars 1865, fils d'Auguste-Charles comte de Flahault, né 21 avril 1785, † 2 sept. 1870, et d'Hortense duchesse de St-Leu, ci-devant reine de Hollande, née de Beau-

harnais, née 10 avril 1783, † 5 oct. 1837, fut créé Duc de Morny (titre franç.; primog.) 9 juill. 1862. — V. l'édition de 1891, p. 366.

Auguste-Charles-Louis-Valentin 2e *duc de Morny*, né à Paris 25 nov. 1859, fils du duc Charles (v. ci-dessus) et de Sophie née pse Troubetzkoy, née . . . . 1838, m. 7 janv. 1857 (remariée 2 avril 1868 à José-Osorio y Silva, duque de Sesto, marqués de Alcañices, † . . déc. 1909), † 9 août 1896; m. à Paris 1er juill. 1886 à — *Carlotta*-Maria Eustacia Guzman Blanco, née à Carácas 29 mars 1869.

Enfants: 1) *Auguste* de Morny, né à Paris 16 janv. 1889.
2) *Anateresa* de Morny, née à Paris 4 janv. 1890.
3) *Antoine*-Charles-Napoléon-Joachim-Marie de Morny, né à Paris 20 mars 1896.

Frère et sœur.

1. Simon-André-Nicolas-*Serge* de Morny, né à Paris 26 nov. 1861, lt. de rés. au 5e rég. de chass. à cheval franç. [*Paris*, 1bis rue Scribe.]
2. *Sophie*-Mathilde-Adèle-Denise de Morny, née à Paris 26 mai 1863; m. à Paris 11 déc. 1881 à Jacques Godart, mis de Belbeuf (séparée 25 avril 1887, divorcée 7 déc. 1903). *[Paris.]*

Mortemart*

(maison de Rochechouart).

Catholiques. — Paris, 1 rue St-Dominique, Chât. d'Entrains, Nièvre, et Chât. de Hombourg, par Kedingen, Lorraine. — Maison féodale du Poitou, qui fait remonter sa filiation à Aimery Ier, vicomte de Rochechouart (Haute-Vienne) 1018; c'est de ce dernier que descend une branche aînée, celle des vicomtes de Rochechouart, ainsi que la branche ducale mentionnée ci-dessous; Baron de Mortemart (Haute-Vienne) par suite du mariage d'Aymery VII de Rochechouart avec Alix, héritière de la maison de Mortemart, 1205; la terre de Tonnay-Charente est entrée dans la famille par le mariage antérieur à 1254 d'Aymery vcte de Rochechouart avec Jeanne, fille du prince de Mauléon; on voit dans un hommage du 10 déc. 1591 Jeanne veuve (René) de Rochechouart qualifiée de pse de Tonnay-Charente, héritière de la branche aînée de la maison, mariée à Aymery de Rochechouart-Mortemart; érection du marquisat de Mortemart en duché (titre franç.; primog.) et pairie, en mai 1650, enregistrée 15 déc. 1663; Comte de l'Empire franç., lettres patentes du 17 mai 1810; Baron de l'Empire, lettres patentes du 8 avril 1813; Pair de France 4 juin 1814; Duc-pair hér., ordonnance du 31 août 1817. — V. l'édition de 1877, p. 301. — Les membres de cette maison portent le nom de famille: de Rochechouart-Mortemart.

Arthur-Casimir-Victurnien de Rochechouart, 12e *duc de Mortemart*, né à St-Vrain 17 juin 1856, fils du 11e duc Victurnien, né 1er déc. 1832, † 22 mai 1893, et de Virginie née de Sainte-Aldegonde, née 24 sept. 1834, m. 11 juill. 1854, † 23 août 1900; ancien off. de cav. franç.; m. à Paris 9 juin 1880 à *Hélène*-Geraldine-Sophie-Marie d'Hunolstein des comtes d'Hunolstein, née 13 oct. 1859, † à Cannes 25 mars 1904.

Fils: *François*-Marie-Joseph-Laurent-Victurnien de Rochechouart, mis de Mortemart, *prince de Tonnay-Charente*, né à Paris 22 mars 1881; m. à Paris 2 juill. 1907 à — *Marguerite*-Françoise-Marie de La Rochefoucauld des ducs de Doudeauville, née à Paris 9 août 1886. *[Paris.]*
Fils: (1) *Charles*-Marie-Louis-Arthur-Victurnien, né à Paris 8 avril 1908.
(2) *Louis-Victor*-Marie-François-Victurnien, né à Paris 13 mars 1909.

Frères et sœurs.

1. *Marie*-Anne-Antoinette-Victurnienne, née à St-Vrain 24 mai 1860; m. à St-Vrain 4 oct. 1881 à Guy cte de La Rochefoucauld, † à Paris 17 (16?) nov. 1912.
2. *Jeanne*-Virginie-Victurnienne, née à St-Vrain 8 janv. 1864; m. à Paris 18 janv. 1883 à Alexandre cte de La Rochefoucauld, duc d'Estissac. *[Paris.]*

3. Anne-Henri-Joseph-*Victurnien* marquis de Mortemart, né à St-Vrain 25 oct. 1865; m.: 1° à Paris 4 oct. 1892 à Adélaïde-Florence-Gabrielle Le Coat de Kervéguen, née à Paris 31 mai 1874, † à Territet, Suisse, 2 mars 1901; 2° à Paris 18 sept. 1905 à — Marie-Pie-Charlotte-Elisabeth-*Jeanne* Cousin de Montauban Palikao, née à Paris 25 févr. 1874. [*Paris*, 13 rue Las Cases, et chât. de *Meillant*, Cher.]
Enfants: a) du 1er lit: 1) *Anne*, née à St-Vrain 3 juill. 1893.
2) *Henri*, né à Paris 8 janv. 1896.
b) du 2d lit: 3) Jeanne-Marie, née à Paris 22 nov. 1906.
4) *Victurnien*, né à Paris 8 janv. 1908.
5) *Marguerite*, née à Paris 29 avril 1909.
6) Yvonne - Jeanne - Charlotte - Marie - Renée - Victurnienne, née à Paris 30 mai 1911.
4. *René*-Marie-Louis-Victurnien cte de Mortemart, né à Paris 2 mars 1867; m. à Paris 22 juin 1891 à — *Élisabeth* de Riquet de Caraman, née 3 oct. 1871. [Chât. de *St-Vrain*, Seine-et-Oise, et *Paris*, 3 avenue de l'Alma.]
Enfants: 1) *Marie* - Solange-Philomène-Victurnienne, née à Paris 13 avril 1892; m. à Paris 16 oct. 1913 à Marie-Flavien-Léopold-Aymard cte de Froissard de Broissia, lt. au 5e rég. de chass. à cheval. [*Châlons*.]
2) *Antoinette*-Marie-Virginie-Victurnienne, née à St-Jean 29 juill. 1893.
3) *Agnès*-Isabelle-Marie-Victurnienne, née à St-Jean, Seine-et-Oise, 1er août 1895.
4) *Gabriel*-Charles-Xavier-Victurnien, né à Paris 12 févr. 1899.
5) Jeanne - *Élisabeth* - Yolande - Marie-Victurnienne, née à Paris 23 mars 1903.
6) *Alix* - Marguerite - Marie - Victurnienne, née à St-Jean, Seine-et-Oise, 26 août 1905.
5. *Alix*-Solange-Victurnienne, née à Paris 11 juin 1880; m.: 1° à Paris 29 oct. 1902 à Gaston cte de Ségur (mariage annulé par le St-Siége 23 avril 1904); 2° à Paris 1er août 1905 à Louis mis de Langle. [*Le Plessix*, Ille-et-Vilaine.]

Frères du grand-père

du mariage du bisaïeul, le marquis Victor, né 2 avril 1780, † 28 janv. 1834, avec Éléonore de Montmorency, née 1er nov. 1776, m. 20 avril 1801, † 15 août 1863.

1. † René 10e duc de Mortemart, prince de Tonnay-Charente, né 10 mars 1804, † 28 avril 1893; m. à Paris 17 févr. 1829 à *Gabrielle*-Bonne de Laurencin, née 13 févr. 1808, † 6 nov. 1894.
Filles: 1) Louise-Henriette-*Mathilde*, née à Paris 3 avril 1830; m. à Paris 11 avril 1850 à Philibert-Bernard mis de Laguiche, † 9 mars 1891. [*Paris*, 16 rue de Matignon, et chât. de *Chaumont*, Saône-et-Loire.]
2) Louise-Anne-*Léonie*, née à Paris 5 déc. 1833; m. à Paris 31 mai 1854 à Louis cte de Merode, † 7 déc. 1876.
2. † Louis comte de Mortemart, né 20 oct. 1809, † 29 avril 1873; m. 21 mai 1839 à Marie-Clémentine de Chevigné, † 24 oct. 1877.
Fille: Marie-Adrienne-*Anne*-Victurnienne-Clémentine, née à Paris 10 févr. 1847; m. à Paris 11 mai 1867 à Emmanuel de Crussol, 12e duc d'Uzès, † 28 déc. 1878.

Frère du trisaïeul

du troisième mariage du quadrisaïeul, le 7e duc Jean-Baptiste-Victor, né 30 oct. 1712, † 30 juill. 1771, avec Charlotte Natalie de Manneville, née . . . ., m. 1er mai 1751, † . . . .

† Victurnien-Jean-Baptiste-Louis 8e duc de Mortemart, né 8 févr. 1752, † 14 juill. 1812; m. en secondes noces 28 déc. 1782 à Adélaïde-Pauline-Rosalie de Cossé-Brissac, née . . . ., † . . . .
Fils: † Casimir 9e duc de Mortemart, prince de Tonnay-Charente, né 20 mars 1787, † 1er janv. 1875; m. 10 mai 1810 à Virginie ctesse de Saint-Aldégonde, née 12 juill. 1792, † 26 oct. 1878.

Fille: *Henriette*-Emma-Victurnienne, née à Paris 31 déc. 1814; m. à Neauphle 13 juill. 1835 à Alphonse de Cardevac, mis d'Havrincourt, † 19 févr. 1892. [*Paris*, 43 rue de Varenne; chât. d'*Havrincourt*, Pas-de-Calais, et chât. de *Neauphle-le-Vieux*, Seine-et-Oise.]

de la Moskowa *

(maison Ney).

Catholiques. — Paris, 82 av. des Champs-Elysées. — Michel Ney, maréchal de l'Empire, né à Sarrelouis 10 janv. 1769, fusillé à Paris 7 déc. 1815, Duc d'Elchingen (bataille d'Elchingen, Bavière, du 14 oct. 1805; titre franc., primog.) 19 mars (lettres patentes de mai) 1808 (confirmé par lettres patentes du 24 juill. 1826) et Prince de la Moskowa (bataille de la Moskowa, Russie, du 7 sept. 1812; titre franç., primog.) 7 sept. 1812 (lettres patentes du 25 mars 1813); Pair de France par ordonnance du 2 juin 1815. — V. l'édition de 1874, p. 173.

Napoléon-Léon-Michel Ney d'Elchingen, 4e *prince de la Moskowa*, né à Paris 11 janv. 1870, fils de Michel Ney, 3e duc d'Elchingen, né 3 mai 1835, † 23 févr. 1881, et de Paule-Marguerite-Laure-Juliette-Adélaïde née Furtado (fille adoptive de Cécile veuve Heine, née à Paris 28 oct. 1847), m. à Rocquencourt 9 août 1866 (remariée à Paris 18 oct. 1882 à Victor Massena pr. d'Essling, duc de Rivoli), † à Bellagio 19 sept. 1903; lt. de rés. au 5e rég. de huss. franç.; m. à Rome 15 nov. 1898 à Eugénie psse Bonaparte, née 6 sept. 1872 (séparés par jugement du tribunal civil de la Seine 31 déc. 1903).

Frère et sœurs.

1. *Cécile*-Marie-Michaëla Ney d'Elchingen, née à Rocquencourt 28 août 1867; m. à Paris 10 mai 1884 à Joachim pr. Murat.
2. *Rose*-Blanche-Mathilde-Ney d'Elchingen, née à Rocquencourt 2 oct. 1871; m. à Paris 15 nov. 1905 à Ottavio duca Lanza de Camastra. *[Paris.]*
3. *Charles*-Aloys-Jean-Gabriel Ney, 5e *duc d'Elchingen*, né à Paris 3 déc. 1873, lt. de rés. au parc d'art. du Havre; m. à Paris 14/15 janv. 1902 à — Germaine, veuve ctesse (Charles, † 26 déc. 1899) Le Tonnelier de Breteuil née Roussel, née à Neuilly-s./S. 17 août 1873. [*Paris*, 4 quai Debilly.]
   Fils: *Michel* Ney cte d'Elchingen, né à Paris 31 oct. 1905.
4. *Violette*-Jacqueline-Charlotte Ney d'Elchingen, née à Rocquencourt 9 sept. 1878; m. à Nice 26 avril 1899 à Eugène prince Murat, † 26 juill. 1906.

Münster von Derneburg.*

Luthériens. — Derneburg, prov. Hanovre, et Maresfield Park, Sussex, Angleterre. — Noblesse féodale de Westphalie qui paraît authentiquement depuis Wulfhard 1127; Comte du Saint Empire et comte bavarois Munich 27 juin 1792 (par l'électeur Charles-Théodor comme Vicaire de l'Empire Germanique); Maréchal hér. du royaume de Hanovre 12 août 1814; Membre hér. de la Chre des sgrs de Prusse 16 nov. 1867 (pour l'usufruitier des fidéicommis de Derneburg et de Ledenburg); Titre pruss. de „Fürst Münster von Derneburg" (transmissibilité réservée) avec la qualification de „Durchlaucht", d. d. Nouveau-Palais 29 août 1899; transmission pruss. de la dignité princière conférée à son père à titre personnel, et de la qualification de „Durchlaucht", Nouveau Palais près Potsdam 22 mars 1909 (ad. pers. du cte Alexandre de Münster-Ledenburg). — Armes: v. l'édition de 1901. — Possessions: les fidéicommis de Derneburg (969 ha) et de Ledenburg (325 ha), la sgrie de Dornum (900 ha), Binder (205 ha), Luttrum (68 ha) et Kniestedt part I, II, III (414 ha), prov. de Hanovre, et Denkiehausen (251 ha), duché de Brunswick. — V. le Taschenbuch der Gräflichen Häuser. — Les fils portent le titre Graf zu Münster-Derneburg, Freiherr von Grotthaus avec la qualification de „Hochgeboren".

Alexandre 2d *Fürst Münster von Derneburg*, Alt. Sérén., né à Derneburg 1er sept. 1858, fils du 1er pr. Georges-Herbert, né à Londres 23 déc.

1820, † à Hanovre 27 mars 1902 et d'Alexandrine née psse Galitzine, née 29 janv. 1823, m. à Weimar 11 août 1847, † à Florence 16 avril 1884; sgr fidéicommissaire, maréchal hér. de Hanovre, mbre hér. de la Chre des sgrs pruss., Dr. jur. et cam., capit. de cav. pruss. à la s. de l'armée, chev. de l'O. de St-Jean; m. à Londres 3 juin 1890 à — lady *Muriel* Hay des earls of Kinnoul, né à Dupplin Castle Perthshire, 14 août 1863.

Fils: 1) Graf *Frédéric*-Georges-Constantin-Hervey-Ernest-Alexandre, né à Hombourg-les-Bains 20 juin 1891.

2) Graf *Paul*-Alexandre-Guillaume, né à Maresfield Park 27 nov. 1898.

Frère et sœur,

v. „Taschenbuch der Gräflichen Häuser".

Murat.

Catholiques. — Paris, 28 rue de Monceau; chât. de Rocquencourt, Seine-et-Oise, et chât. de Chambly, Oise. — Joachim Murat, né à La Bastide-Fortunière, aujourd'hui La Bastide-Murat, Lot, 25 mars 1767, † au chât. de Pizzo en Calabre 13 oct. 1815, fut créé par suite de son mariage avec Caroline Bonaparte (sœur de Napoléon Ier), prince français avec la qualification d'„Altesse Impériale" 1804, grand-duc de Clèves et de Berg 18 mars 1806, roi de Naples 15 juill. 1808 à 18 mai 1815; son second fils Lucien Murat prince napol. de Ponte Corvo (prov. de Caserta, Italie) 5 déc. 1812; titre (franç.) de Prince Murat avec la qualification d'„Altesse" 1853. — V. l'édition de 1866, p. 198.

Joachim-Napoléon 5e *prince Murat*, prince de Ponte-Corvo, né à Grosbois 28 févr. 1856, fils du 4e pr. Joachim, né à Bordentown 12 juill. 1834, † au chât. de Chambly, Oise, 23 oct. 1901, et de Malcy née Berthier des princes de Wagram, née 22 juin 1832, m. à Paris 23 mars 1854, † 18 mai 1884; m. à Paris 10 mai 1884 à — *Cécile* Ney des ducs d'Elchingen, née 28 août 1867.

Enfants: 1) Pr. *Joachim*-Napoléon-Michel, né à Paris 6 août 1885, off. de cav. franç. [École de cav. à *Saumur*.]

2) Psse *Marguerite*-Malcy-Caroline-Alexandrine, née à Paris 28 nov. 1886; m. à Paris 2 juill. 1912 à Edgard bar. Lejeune, lt. franç. au 5e rég. de cuirass. *[. . . .]*

3) Pr. *Alexandre*-Eugène-Joachim-Napoléon, né à Rocquencourt 12 sept. 1889.

4) Pr. *Charles*-Michel-Joachim-Napoléon, né à Paris 16 juin 1892.

5) Pr. *Paul*-Jérôme-Michel-Joachim-Napoléon, né à Rocquencourt 30 sept. 1893.

6) Pr. *Louis*-Marie-Joachim-Napoléon, né à Rocquencourt 8 sept. 1896.

7) Pr. *Jérôme*-Gaëtan-Michel-Joachim-Napoléon, né à Paris 1er févr. 1898.

Sœurs.

1. Psse *Eugénie*-Louise-Caroline-Zénaïde, née à Paris 23 janv. 1855; m. à Paris 18 juin 1887 à Giuseppe Caracciolo, duca di Lavello, principe di Torella, † à Naples . . janv. 1910. *[Naples.]*

2. Psse *Anne*-Napoléone-Caroline-Alexandrine, née à Paris 20 avril 1863, DdP. autr. et DCr.; m. à Paris 3 juin 1885 à Agénor comte de Gołuchowo-Gołuchowski, ancien min. prés. du conseil commun des min. d'Autriche-Hongrie. *[Vienne.]*

Frères et sœur du père

du mariage du gd-père le 3e prince Lucien, prince de Naples, prince de Ponte-Corvo, né 16 mai 1803, † 10 avril 1878, avec Caroline née Fraser, née 13 avril 1810, m. 18 août 1831, † à Paris 10 févr. 1879.

1. Psse *Anna*, née à Bordentown 3 févr. 1841, D. de la Cr. d'honn. de l'O.

souv. de Malte; m. à Paris 18 déc. 1865 à Antoine de Noailles, duc de Mouchy.

2. † Pr. Achille-Napoléon, né 2 janv. 1847, † 15/27 févr. 1895; m. à Paris 13 mai 1868 à Salomé psse Dadian, née 1er déc. 1848, † à Paris . . juill. 1913.

Enfants: 1) Pr. *Lucien*-Charles-David-Napoléon, né à Mustapha, Algérie, 8 juill. 1870; m. à Paris 3 juin 1897 à — *Marie* de Rohan-Chabot, née 24 mai 1876. [*Paris*, 35 boul. des Invalides.]

Fils: Pr. *Achille*-Napoléon, né à Paris 3 juill. 1898.

2) Pr. Louis-*Napoléon*-Achille-Charles, né à Brunoy (Seine-et-Oise) 25 août 1872, col. russe au min. de la guerre. *[St-Pétersbourg.]*

3) Psse *Antoinette*-Catherine, née à Zougdidi 15 août 1879. *[Zougdidi.]*

3. † Pr. Louis-Napoléon, né à Paris 22 déc. 1851, † ibidem 22. sept. 1912; m. à Odessa 11/23 nov. 1873 à — *Eudoxie* Michaïlowna psse (Alexandre † 1869) Orbeliani née Somow, née au chât. d'Alexandrovka, Russie méridionale, 17 févr. 1851 (cath.-grecque). [*Paris*, 86 boul. Flandrin.]

Fils: 1) † Pr. Eugène-Louis-Michel-Joachim-Napoléon, né au chât. de Brevannes 10 janv. 1875, † (par suite d'un accident) à Mitterteich, Bavière, 26 juill. 1906; m. à Nice 26 avril 1899 à — *Violette* Ney des ducs d'Elchingen, née 9 sept. 1878. *[Paris.]*

Enfants: (1) Pr. *Pierre*-Eugène-Louis-Michel-Joachim-Napoléon, né à Paris 6 avril 1900.

(2) Psse *Paule*-Caroline-Mathilde, née à Paris 21 mai 1901.

(3) Psse *Caroline*-Rose-Eugénie, née à Paris 17 août 1903.

2) Pr. *Michel*-Anne-Charles-Joachim-Napoléon, né au chât. Alexandrovka 7 févr. 1887, maréchal des logis de rés. au 4e rég. de huss.; m. à Paris 6 févr. 1913 à — *Hélène* Macdonald Stallo, née à Cincinnati 4 sept. 1892. *[Paris.]*

Musocco*

(maison Trivulzio), v. l'édition de 1913.

Newcastle*

(maison de Pelham-Clinton).

Anglicans. — Clumber, Worksop. — Maison originaire de Warwickshire, qui fait remonter son origine à un frère de Geoffrey de Clinton, lord-chambellan et trésorier du roi Henri Ier, vers 1100; Baron Clinton 6 sept. 1330; Earl of Huntingdon 16 mars 1337, titre éteint 1354; Earl of Lincoln 4 mai 1572; acquisition du duché de Newcastle-under-Lyme (Staffordshire) par suite du mariage de Henry 9e earl of Lincoln avec Catherine, héritière du très-hon. Henry Pelham et de Thomas Pelham, duke of Newcastle (depuis le 17 nov. 1756), et prise du nom de Pelham-Clinton, 1768 — tous ces titres dans la pairie d'Angleterre. — V. l'édition de 1877, p. 281. — Les membres de cette maison portent le nom de famille: Pelham-Clinton.

Henry Pelham Archibald Douglas Pelham-Clinton, 7e *duke of Newcastle-under-Lyme*, né à Londres 28 sept. 1864, fils du 6e duke Henry, né 25 juin 1835, † 22 févr. 1879, et de Henrietta-Adela née Hope, née à Deepdene, Surrey, 11 avril 1843 (cathol. depuis 1870); m. à Londres 11 févr. 1861 (remariée à Paris 7 avril 1880 à Thomas Theobald Hohler, de Colesborne, Gloucester, † 5 mai 1892), † à Woodford, Essex, 8 mai 1913; forestier hér. de Dartmoor, gardien de St-Briavels Castle, Lord High Steward de Retford, DL.; m. à Londres 20 févr. 1889 à — *Kathleen* Florence May Candy, née à Dublin . . . . 1871.

Frère et sœurs.

1. Lady *Beatrice* Adelina, née à Londres 12 févr. 1862; m. à Londres 16 sept. 1880 à Cecil Edmund Lister-Kaye. [*Denby Grange*, Wakefield.]

2. Lady *Emily* Augusta Mary, née à Londres 28 mars 1863, D. de la Cr. d'honn. de l'O. souv. de Malte; m. à Londres 24 juin 1882 à Alfonso Doria-Pamphilj-Landi, prince de Torriglia.
3. Lord Henry *Francis* Hope Pelham-Clinton-Hope, né à Clumber 3 févr. 1866 (adoption du nom et des armes des Hope en vertu d'un décret royal du 7 avril 1887), ancien lt. de la Nottingham Yeomanry Cavalry; m.: 1° à . . . . 27 nov. 1894 à Mary Augusta Yohé, née à . . . . (divorcée 21 mars 1901; remariée à Lisbonne 25 sept. 1902 à Bradey Putman Strong, col.); 2° à Melbourne 27 févr. 1904 à Olive Muriel née Thompson divorcée (de Richard) Owen, née à Melbourne . . . ., † à Montreux 30 août 1912 *[Londres.]*
Enfants du 2d lit: 1) *Henry* Edward Hugh, né à Londres 8 avril 1907.
2) *Doria* Lois, née à Londres 17 juin 1908.
3) *Mary*, née . . . . 1910.
4. Lady *Florence* Josephine, née à Clumber 18 sept. 1868. *[. . . .]*

Frère du grand-père, v. l'édition de 1913.

Noailles.

Catholiques. — France — Maison féodale du comté du Limousin, connue dès 1023 et dont la filiation remonte à Pierre de Noailles (Corrèze) 1230; Comte d'Ayen (Corrèze) 1593; Duc de Noailles (titre franç., primog.) et érection du comté d'Ayen en duché-pairie en déc. 1663; Grand d'Espagne de 1re cl. (ce titre a passé à la IIe branche, v. ci-dessous) 13 févr. 1711 pour le duc Adrien-Maurice, né 1678, † 1766, deux fils duquel fondèrent les branches ci-dessous. — V. les éditions de 1874, p. 174, 1891, p. 371, et 1896, p. 451. — Les membres de cette maison portent le nom de famille: de Noailles.

I. Branche: Ducs de Noailles.*

Paris, 26 rue Emile-Menier, chât. de Maintenon (Eure-et-Loir). — Auteur: le duc Louis, né 1713, † 1793; duc d'Ayen (titre franç.) pour le fils aîné en févr. 1737; Baron de l'Empire, lettres patentes du 31 janv. 1810; Comte de l'Empire, lettres patentes du 27 sept. 1810 et 4 juill. 1811, sur majorat 19 juin 1813; rappel à la pairie de France 4 juin 1814; Duc-pair hér., ordonnance du 31 août 1817 et lettres patentes du 20 déc. 1817.

Adrien-Maurice-Victurnien-Mathieu *duc de Noailles*, né à Paris 22 sept. 1869, fils du duc Jules, né 12 oct. 1826, † 6 mars 1895, lt. de rés. au 20e rég. de chass. à chev. franç.; m. à Dampierre 6 déc. 1892 à — *Yolande* d'Albert de Luynes, née 6 août 1870.
Enfants: 1) *Jean*-Maurice-Paul-Jules *duc d'Ayen*, né à Paris 18 sept. 1893.
2) *Yolande*-Clotilde-Charlotte-Marie, née à Paris 2 janv. 1896.
3) *Élisabeth*-Pauline-Sabine-Marie, née à Maintenon 27 oct. 1898.

Frères et sœurs.

1. *Élisabeth*-Victurnienne, née à Paris 24 août 1865; m. à Paris 3 juill. 1886 à Wilfrid, marquis de Virieu. [*Paris*, 107 rue de la Pompe.]
2. *Marie*-Emma-Madeleine, née à Paris 20 nov. 1866; m. à Paris 4 juin 1889 à Henri cte de Montesquiou-Fezensac. [*Paris*, 107 rue de la Pompe.]
3. *Hélie* Guillaume-Hubert marquis de Noailles, né à Maintenon 26 mai 1871, lt. de rés. au 27e rég. de drag.: m. à Paris 2 juill. 1901 à — *Corisande* de Gramont, née 8 août 1880. [*Paris*, 52 rue de Chaillot, et chât. de *Champlâtreux*, Seine-et-Oise.]
Enfants: 1) *Marie-Christine*-Gabrielle-Marguerite, née à Paris 14 avril 1902.
2) *François*-Agénor-Alexandre-Hélie, né à Paris 20 nov. 1905.
4. *Mathieu*-Fernand-Frédéric-Pascal comte de Noailles, né à Paris 13 avril 1873, lt. de rés. au 27e rég. de drag.; m. à Évian, Haute-Savoie, 18 août 1897 à — *Anna*-Elisabeth psse de Brancovan, née 15 nov. 1876. [*Paris*, 40 rue Scheffer.]
Fils: Anne-Jules-Emmanuel-Grégoire, né à Paris 18 sept. 1900.

Mère.

Dsse douair. de Noailles, née *Clotilde*-Caroline-Antoinette de la Ferté-Meun-Molé de Champlâtreux, née à Paris 23 sept. 1831; m. à Paris 3 mai 1851. [Chât. de *Champlâtreux*, Seine-et-Oise, et *Paris*, 107 rue de la Pompe.]

Frère du père

du mariage du gd-père, le duc Paul, né 4 janv. 1802 † 29 mai 1885, avec Alice de Rochechouart-Mortemart, née 10 juill. 1800, m. 5 févr. 1823, † 16 nov. 1887.

† Emmanuel-Henri-Victurnien mis de Noailles, né à Maintenon 15 sept. 1830, † à Paris 16 févr. 1909, ancien amb. de France à Berlin; m. à Rome 30 janv. 1868 à Éléonore-Alexandrine veuve ctesse (. . . . .) Swieykowska née Lachman, née . . . . 1827, † 5 sept. 1892.

Fils: *Emmanuel*-Jean-Maurice-Félix comte de Noailles, né à Paris 30 mai 1869. [*Paris*, 8 rue St Florentin.]

II. Branche: Ducs de Mouchy, Princes-Ducs de Poix.*

Mouchy-le-Châtel, Oise, et Paris, 6 rue Paul-Baudry. — Auteur: Philippe comte de Noailles, né 1715, † 1794, m. 1741 à Louise d'Arpajon, petite-fille et hér. du Duc d'Arpajon; Prince de Poix 1729; Grand d'Espagne de 1re cl. par cession de son père Adrien-Maurice (v. ci-dessus); la Grandesse transférée au titre de duque de Mouchy 1749; Pair de France et Prince de Poix (primog.) 4 iuin 1814; Confirmation française du titre de Duc de Mouchy 31 août 1814; Duc de Poix 31 août 1817; Confirmation esp. du titre de Duque de Mouchy 23 févr. 1867.

Henri-Antoine-Marie de Noailles, 7e *duc de Mouchy*, prince-duc de Poix, marquis d'Arpajon, né à Paris 9 avril 1890, fils de François prince-duc de Poix, né à Paris 25 déc. 1866, † à Paris 8 mai 1900, Grand d'Espagne de 1re cl.

Frère et sœurs.

1. *Charles*-Arthur-Anne-Marie, né à Paris 26 sept. 1891.
2. *Philippine*-Marie-Cécile, née à Paris 23 août 1898.

Mère.

Madeleine-Marie-Isabelle psse-dsse de Poix née du Bois de Courval, née à Paris 24 janv. 1870, m. à Paris 25 juill. 1889. *[Paris*, 6 rue Paul-Baudry, et chât. de *Pinon*, Aisne.*]*

Grand'-mère.

Dsse douair. *Anna* de Mouchy née psse Murat, Altesse, née 3 févr. 1841, D. de la Cr. d'honn. de l'O. souv. de Malte; m. à Paris 18 déc. 1865 à Antoine 6e duc de Mouchy, né à Paris 19 avril 1841, † ibidem 2 févr. 1909. *[Paris*, 44 avenue d'Iéna, et chât. de *Mouchy.]*

Frère du quatrième aïeul

du mariage du cinquième aïeul, le pr. Philippe (v. ci-dessus), avec Louise d'Arpajon, née . . . . 1728, m. 28 nov. 1741, † 27 juin 1794.

† Louis-Marie vicomte de Noailles, né 17 avril 1756, † 9 janv. 1804; m. 19 sept. 1873 à Louise de Noailles, fille aînée de Jean-Louis-François-Paul duc de Noailles et d'Ayen, née 11 nov. 1758, † 22 juill. 1794.

Fils: † Alexis cte de Noailles, né 1er juin 1783, † 14 mai 1835, m. à Paris 7 déc. 1819 à Cécile ctesse douair. (Gabriel-Raymond † 30 août 1813) de Bérenger, née de Boisgelin, née . . . . 1797, † 5 août 1836.

Fils: † Alfred comte de Noailles, né 13 janv. 1825, † 23 mars 1895; m. à Paris 29 avril 1852 à — Pauline-Françoise-*Marie* de Beaumont, née à Saint-Aubin 16 juill. 1833. [*Buzet*, Lot-et-Garonne.]

Enfants: a. Marie-Olivier-*Alexis* comte de Noailles, né à Paris 10 nov. 1853, ancien capit. de cav. [Chât. de *Noailles*, Corrèze, et *Paris*, 12 rue de Montalivet.]

b. *Cécile*-Marie-Gabrielle-Élisabeth, née à Paris 26 oct. 1854; m. à Paris 5 juill. 1877 à Rémy cte de la Croix-Laval. [*Lyon*, 5 Quai d'Occident, et chât. de Montivers, Haute-Loire.]

c. *Amblard*-Marie-Raymond-Amédée vcte de Noailles, né à Buzet 28 avril 1856, ancien capit. de chass. à pied; m. à Paris 6 oct. 1884 à — Marie-*Suzanne*-Louise-Caroline de Gourjault, née à Paris 23 juin 1863. [*Paris*, 43 rue de l'Université, et chât. de *St-Aubin*, Sarthe.]

Fille: *Marie-Thérèse*-Anne-Thaïs, née au Mans 11 mars 1886; m. à Paris 30 juin 1908 à Auguste mis, act. duc de Caumont-La Force. [*Paris*, 55 rue Pierre-Charron, et chat. de *St-Aubin*, Sarthe.]

d. Marie-*Olivier*-Antoine-Lucien, né à Buzet 27 janv. 1858, missionnaire au Japon.

e. *Geneviève*-Marie-Edmée-Euphémie, née à Saint-Aubin 28 sept. 1860; m. à Paris 19 juin 1883 à *Auguste* cte de Bruneteau de Sainte-Suzanne, † . . sept. 1913. [*Paris*, 4 av. Hoche.]

Noer.

(Maison éteinte quant aux mâles).

Évangéliques. — Le prince Frédéric de Slesvig-Holstein, né 23 août 1800, † 2 juill. 1865, après avoir renoncé à son ancien nom et à son rang, reçut par collation de l'Empereur d'Autriche le titre princier de Noer (village de la régence de Slesvig, Prusse) 28 sept. 1864. — Armes n'ont pas été conférées.

† Frédéric Fürst von Noer, né 23 août 1800, † 2 juill. 1865; m.: 2[1] à Paris 3 nov. 1864 à — *Marie*-Esther Lee, née à New-York 3 oct. 1837 (remariée à Lautenbach, Wurtemberg, 14 avril 1874 à Alfred comte de Waldersee, † à Hanovre 5 mars 1904, FMG pruss. *[Hanovre.]*

Norfolk*

(maison Howard).

Catholiques. — Maison féodale anglo-saxonne, que l'on fait remonter à Leofric, père de Hereward ou Howard, vivant à Wigenhall dans le comté de Norfolk vers 950; Lord Howard 1470; Earl Marshal hér. d'Angleterre et Duke of Norfolk (primog.) par suite du mariage de Sir Robert Howard avec Margaret fille de Thomas Mowbray, duke of Norfolk (premier earl-marshal d'Angleterre et earl of Norfolk 10 févr. 1315), ainsi que Earl of Surrey 28 juin 1483, 1er févr. 1514, 1553, 1603 et 1664. Les lignes ci-dessous descendent de deux fils du 2e duke Thomas Howard, † 21 mai 1524. — V. l'édition de 1877, p. 283.

I. Ligne.

Auteur: Thomas Howard, 3e duke né . . . . 1473, † 18 juill. 1554, fils du 2e duke Thomas (v. ci-dessus) et de sa 1re femme Elisabeth Tilney, née . . . ., m. 30 avril 1472, † 4 avril 1497. Trois fils du 4e duke Thomas, né 10 mars 1536, † (décapité) 30 sept. 1572, fondèrent les branches qui suivent:

1re Branche ducale.

1 St. James square, Londres SW.; Arundel Castle, Sussex; The Farm, Sheffield; Derwent Hall, Derby — Auteur: Philippe Howard, né 28 juin 1557, † (au Tower) 19 oct. 1595, fils aîné du 4e duke Thomas (v ci-dessus) et de sa 1re femme Mary, née . . . ., m. 1556, † 1557, fille et héritière de Henry Fitzalan, earl of Arundel (depuis le 5 juill. 1433); Earl of Arundel, Baron Fitzalan, Clun, Oswaldestre et Maltravers par suite de ce mariage vers 1570 et 1603; Earl of Norfolk 6 juin 1644 — tous ces titres dans la pairie d'Angleterre; adoption du nom de Fitzalan-Howard 26 avril 1842.

Henry Fitzalan-Howard, 15e *duke of Norfolk*, né à Londres 27 déc. 1847, fils du 14e duke Henry, né 7 nov. 1815, † 25 nov. 1860, et d'Augusta Lyons des lords Lyons, née 1er août 1821, m. 19 juin 1839, † 22 mars

1886; succ. à son père; 1er duke et earl d'Angleterre, comte-maréchal et maréchal hér. d'Angleterre, Lord-lt. de Sussex, chanc. de l'univ. de Sheffield, col. hon. de la 3e West Riding Brig., R. Field Art., capit. hon. de l'armée, ancien maître gén. des postes, chev. de la jarretière etc.; m.: 1° à Brompton 21 nov. 1877 à lady Flora Abney-Hastings des barons Donnington, née 13 févr. 1854, † 11 avril 1887; 2° à Everingham Park 15 févr. 1904 à — Hon. Gwendolen Constable-Maxwell 15e baronnesse Herries (suo jure), née à . . . . 11 janv. 1877.

Enfants du 2d lit: 1) Lady *Mary* Rachel, née à Londres 27 juin 1905.

2) *Bernard*-Marmaduke Fitzalan-Howard, *earl of Arundel and Surrey*, né à Arundel Castle 30 mai 1908.

3) Lady *Katherine* Mary, née à Arundel Castle 25 mars 1912.

Frère et sœurs.

1. Lady *Minna* Charlotte Fitzalan-Howard, née à Londres 19 nov. 1843, religieuse carmélite. [59 Cromwell road, *Londres SW.*]
2. Lady *Mary* Adeliza Fitzalan-Howard, née à Londres 9 janv. 1845. [*Londres SW.*, 59 Ezerton Crescent.]
3. Lady *Etheldreda* Fitzalan-Howard, née à Londres 23 juin 1849, sœur de la Charité. [59 Cromwell road, *Londres SW.*]
4. Lady *Philippa* Fitzalan-Howard, née à Londres 13 août 1852; m. à Londres 18 oct. 1888 à Edward Stewart, Dr. en méd. [. . . .]
5. Lord *Edmund* Bernard Talbot, né à Londres 1er juin 1855 [autorisation royale d'adopter le nom et les armes des Talbot 19 juill. 1876], ancien MP., ancien lt.-col. brit.; m. à Brompton 5 août 1879 à — lady *Mary* Caroline Bertie des earls of Abingdon, née à Wytham Abbey 11 août 1859. [*Londres SW.*, 1 Buckingham Palace Gardens.]

   Enfants: 1) *Mary* Caroline Magdalen Talbot, née à Londres 24 août 1880.

   2) *Henry* Edmund Talbot, né à Londres 30 oct. 1883.
6. Lady *Anne* Fitzalan-Howard, née à Londres 27 avril 1857; m. à Brompton 24 juill. 1878 à lord Ralph Drury Kerr des marquesses of Lothian, MG. brit. en retr. [. . . .]

Frère du père

du mariage du gd-père, le 13e duke Henry, né 12 août 1791, † 18 févr. 1856, avec lady Charlotte Leveson-Gower des dukes of Sutherland, née 8 juin 1788, m. 26 déc. 1814, † 7 juill. 1870.

† Lord Edward Howard, depuis le 9 déc. 1869 1er lord Howard of Glossop, né 20 janv. 1818, † 1er déc. 1883; m.: 1° 22 juill. 1851 à Augusta Talbot des earls of Shrewsbury, née . . . ., † 3 juill. 1862; 2° à Garendon 16 juill. 1863 à Winifred Mary de Lisle, née à . . . ., † à Felixstowe 7 déc. 1909.

Enfants du 1er lit: 1) L'hon. *Gwendaline* Mary Anne Fitzalan-Howard, née à . . . . 21 févr. 1854; m. à Brompton 16 avril 1872 à John Patrick Crichton-Stuart, 3e marquess of Bute, † 9 oct. 1900. [St. John's Lodge, Regent's Park, *Londres NW.*]

2) L'hon. *Angela* Mary Charlotte Fitzalan-Howard, née à . . . . 24 févr. 1855; m. à Brompton 14 avril 1875 à Marmaduke Constable-Maxwell, 14e lord Herries, † à Kinharvie, Dumfriesshire, Écosse, 10 oct. 1908. [*Everingham Park*, York, et *Carlaverock Castle*, Dumfries.]

3) L'hon. *Alice* Mary Elizabeth Fitzalan-Howard, née à Londres 20 juin 1856; m. à Brompton 4 févr. 1880 à Charles Edward Abney-Hastings, 11e earl of Loudoun. [*Willesley Hall*, Ashby-de-la-Zouch, et *Rowallan Castle*, Ayres.]

4) L'hon. *Constance* Mary Germana Fitzalan-Howard, née à . . . . 26 oct. 1857; m. à Londres 4 mars 1889 à Charles Lennox Tredcroft, ancien lt.-col. [*Glen Ancrum*, Guildford.]

5) *Francis* Edward Fitzalan-Howard, 2e *lord Howard* of *Glossop*, né à Londres 9 mai 1859; m.: 1° à . . . . 24 avril 1883 à Clara Greenwood, née à . . . ., † 17 avril 1887; 2° à Brompton 9 avril 1891 à — *Hyacinthe* Scott-Kerr, née . . . . [*Londres SW*, 19 Rutland Gate; *Glossop Hall*, Derby, et *Dorling House*, Loch Shiel, Salen.]

Enfants: a) du 1er lit: (1) L'hon. *Muriel* Augusta Mary Fitzalan-Howard, née à Glossop Hall 24 févr. 1884.

(2) L'hon. *Bernard* Edward Fitzalan-Howard, né à Londres 10 mai 1885, lt. de Lovat's Scouts Yeomanry. [. . . .]

b) du 2d lit: (3) L'hon. *Frances* Alice Mary Fitzalan-Howard, née à Glossop Hall 29 févr. 1892.

(4) L'hon. *Philip* Granville James Fitzalan Howard, né à Londres 15 avril 1895.

6) L'hon. *Winifred* Mary Fitzalan-Howard, né à Londres 27 juin 1861; m. à Brompton 30 oct. 1888 à William Wilfred Middleton. *[Londres.]*

Frères du bisaïeul (portent de même que leur descendance le nom de famille: Howard)

du mariage du trisaïeul Henry Howard, né 9 avril 1713, † 11 nov. 1787, avec Juliana Molyneux des baronets Molyneux, née . . . ., m. 30 oct. 1764, † 12 juin 1808.

1. † Henry Howard qui adopte en 1812 le nom de Molyneux et en 1817 le nom de Molyneux-Howard, né 7 oct. 1766, † 7 juin 1824; m. 12 sept. 1801 à Elizabeth Long, née . . . ., † 24 mai 1834.

Fils: † Henry, né 25 juill. 1802, † 7 janv. 1875; m. à Brompton 6 déc. 1849 à Charlotte Caroline Georgiana Long, née à Hampton . . . . 1825, † 24 juill. 1896.

Enfants: (1) *Henry* Charles, né à Greystoke Castle 17 sept. 1850; m. à Londres 6 juin 1878 à — lady *Mabel* Harriet Mc Donnell des earls of Antrim, née à Glenarm Castle 27 oct. 1858. [*Greystoke Castle*, Cumberland.]

Enfants: a. *Joan* Mabel, née à Greystoke Castle 11 oct. 1879. *[Greystoke Castle.]*

b. *Bernard* Henry Esmé, né à Greystoke Castle 15 sept. 1880. *[. . . .]*

(2) Sir Edward *Stafford*, né à Greystoke Castle 28 nov. 1851, commiss. des forêts roy., avocat; m.: 1° à Cawdor Castle, Écosse, 21 sept. 1876 à lady Rachel Campbell des earls of Cawdor, née à Stackpole Court 4 sept. 1853, † à Thornbury Castle 6 oct. 1906; 2° à Llanelly, Wales, 20 sept. 1911 à — *Catherine* Muriel Stepney, née . . . . [9 Egerton pl., *Londres SW; Thornbury Castle*, Gloucestershire.]

Enfants du 1er lit: a. *Ruth* Evelyn, née à Londres 10 déc. 1877; m. à Brompton près Londres 5 févr. 1903 à Gayrdner Sebastian Bazley. [*Hatherop Castle*, Fairford.]

b. *Algar* Henry Stafford, né à Thornbury Castle 7 août 1880, avocat, lt. de Gloucestershire Yeomanry. *[. . . .]*

c. *Alianore* Rachel, née à Londres 25 mai 1886; m. à St. Mary's, Thornburg, 24 juill. 1913 à Arthur Talbot-Ponsonby. [*Langrish House*, Petersfield.]

(3) *Robert* Mowbray, né à Greystoke Castle 23 mai 1853; m. à Keele Hall, Stafford, 6 oct. 1881 à Louisa Georgina Sneyd, née à Denton House, Oxford . . . ., † à Seale 30 juin 1910. [*Hampton Lodge*, Farnham.]

Enfants: a. *Muriel* Isabel Catherine, née à Hampton Lodge 28 juin 1882; m. à Londres 24 oct. 1912 à Tudor Castle. [. . . .]

b. *Henry* Ralph Mowbray, né à Hampton Lodge 18 juin 1883, capit. au 4e bat. Rifle Brig.; m. à Londres 8 juin 1911 à — *Millicent* James, née . . . . *[Égypte.]*

c. *Lyulph* Walter Mowbray, né à Castle Rising 21 nov. 1885.

(4) *Elizabeth* Catherine, née à Greystoke 29 mars 1856; m. à Greystoke 26 déc. 1878 à Henry Herbert, 4e earl of Carnarvon, † 28 juin 1890. [*Highclere Castle*, Newbury, et *Pixton Park*, Dulverton.]

(5) *Maud* Isabel, née à Greystoke Castle 26 mai 1858; m. à Londres 12 nov. 1890 à Francis Leyborne-Popham, † 15 juill. 1907. [*Johnby Hall*, Greystoke, Cumberland.]

(6) *Esmé* William, né à Greystoke Castle 15 sept. 1863, E. e. et M. pl. brit., à Stockholm; m. à Rome 17 nov. 1898 à — lady *Isabella* des principi Giustiniani Bandini, earls of Newburgh, née 17 avril 1867.

Fils: a. *Esmé* Joseph Henry Sigismondo, né à Rome 17 oct. 1903.
b. *Francis* Philip, né à Rome 5 oct. 1905.
c. *Hubert* John Edward Dominic, né à Washington 23 déc. 1907.
d. *Edmund* Bernard Carlo, né à Budapest 8 sept. 1909.
e. *Henry* Anthony Camillo, né à Berne 3 mars 1913.

2. † Lord Edward, né 28 mai 1774, † 27 sept. 1816; m. . . . . à Elizabeth Maycock, née . . . ., † . . janv. 1811.

Fils: † Edward, né 15 juin 1805, † 17 juin 1840; m. à Brompton 11 nov. 1826 à Frances Anne Heneage, née à . . . ., † . . . .

Fille: *Adelaide* Laura, née à Londres 20 sept. 1839; m. à Londres 16 déc. 1861 à Frederick Marshall, † 8 juin 1900, LtG. brit. [9 Eaton Place, *Londres SW.*]

2e Branche des Earls of Suffolk.

Charlton Park, Malmesbury, Wilts. — Auteur: Thomas Howard, né 24 août 1561, second fils de Thomas 4e duke of Norfolk et de sa seconde femme Margaret, née . . . ., m. 1557, † 9 janv. 1563, fille et héritière de Thomas lord Audley of Walton; Lord Howard of Walden 24 oct. 1597, Earl of Suffolk 21 juill. 1603. Thomas, second fils de l'auteur, Lord Howard of Charlton et Viscount Andover 23 jan. 1622; Earl of Berkshire 7 févr. 1726, titres réunis à celui de Suffolk 22 avril 1745 — tous dans la pairie d'Angleterre. — Les membres de cette branche portent, comme ceux des branches suivantes, le nom de famille: Howard.

Henry Molyneux Paget Howard, 19e *earl of Suffolk* et 12e earl of Berkshire, né à Pitlochry 13 sept. 1877, fils du 18e earl Henry, né 10 sept. 1833, † 31 mars 1898, ancien capit. du 4e bat. du Gloucester Rgt; m. à Washington 26 déc. 1904 à — *Margaret* Hyde Leiter, née à Chicago 1er sept. 1879.

Fils: 1) Charles Henry George *viscount Andover*, né à Charlton Park 2 mars 1906.
2) Lord *Cecil* John Arthur, né à Charlton Park 24 juin 1908.
3) *Greville* Reginald, né à . . . . 7 sept. 1909.

Frère et sœurs.

1. Lady Mary *Muriel* Sophie, née à Londres 1er mars 1870; m. à Charlton 18 juill. 1893 à Henry Robert Coventry. [*Monkton Park*, Chippenham.]
2. Lady *Eleanor* Mabel, née à Pickwell, Oakham, 11 févr. 1873; m. à Charlton Park 26 juill. 1902 à l'hon. Lionel F. G. Byng des earls of Strafford, major brit. en retr. [. . . .]
3. Lady *Agnes* Isabel, née à Charlton Park 30 juin 1874.
4. Lady *Katharina* Millicent, née à Charlton Park 10 sept. 1883.
5. L'hon. *James* Knyvett Estcourt, né à Charlton Park 1er mai 1886.

Mère.

Countess douair. Mary *Eleanor* Lauderdale of Suffolk and Berkshire, née Coventry des earls Coventry, née à Newhales, Écosse, 25 sept. 1847; m. à Londres 2 déc. 1868. [*Charlton Cottage*, Malmesbury.]

Frères et sœurs du père, etc., v. l'édition de 1913.

3e Branche.

Auteur: William Howard, troisième fils du 4e duke Thomas (v. 2e branche), né 19 déc. 1563, † 7 oct. 1640, m. 28 oct. 1577 à Elisabeth, fille et héritière de Thomas lord Dacre of Gilleslaud. Deux de ses fils fondèrent les rameaux ci-dessous:

1er Rameau des Earls of Carlisle.

Palace Green 1, Londres W.; Castle Howard, York; Naworth Castle, Cumberland. — Auteur: Philipp Howard, né 6 déc. 1581, † . . . . 1616, fils aîné de lord William Howard; son petit-fils Charles, né 1629, † 24 févr. 1684, fut créé Baron Dacre of Gillesland, Viscount Howard of Morpeth et Earl of Carlisle, 30 avril 1661 — tous ces titres dans la pairie d'Angleterre.

George Josslyn L'Estrange Howard, 11e *earl of Carlisle*, né à Londres 6 janv. 1895, fils du 10e earl Charles, né à Londres 8 mars 1867, † à Londres 20 janv. 1912, cadet RN.

Sœurs.

1. Lady *Constance* Ankaret, née à Londres 20 janv. 1897.
2. Lady *Ankaret* Cecilia Caroline, née à Londres 23 avril 1900.
3. Lady *Elizabeth* Henrietta, née à Londres 24 oct. 1903.

Mère.

Countess douair. *Rhoda* Ankaret of Carlisle née L'Estrange, née à Bundoran, Irlande . . . .; m. à Muncaster 17 avril 1894. [*Calthwaite*, Carlisle; 105 Eaton Place, *Londres SW*.]

Frères et sœurs du père

du mariage du gd-père, le 9e earl George, né à Londres 12 août 1843, † à Brackland, Hindhead, 16 avril 1911, avec Rosalind Frances Stanley (v. ci-dessous).

1. Lady *Mary* Henrietta, née à Alderley 20 juill. 1865; m. à Castle Howard 30 nov. 1889 à Gilbert Amy Murray, prof. [82 Woodstock Road, *Oxford*.]
2. Lady *Cecila* Maud, née à Londres 23 avril 1868; m. à Naworth 7 avril 1891 à Charles Henry Roberts, MP. pour Lincoln. [*Brackland*, Hindhead.]
3. † L'hon. Oliver, né à San Remo 14 mars 1875, † à Bauchi, Nigéria, 20 sept. 1908, résident brit. à Bauchi, Nigéria; m. à Londres 17 mars 1900 à — *Muriel* Russell Stephenson, née à . . . . (remariée à Londres 25 avril 1909 à Arthur Vesey, 5e earl of Clanwilliam [32 Belgrave squ., *Londres SW*.]).
   Enfants: 1) Hubert Arthur George, né à Tanger . . . . 1901.
   2) *Gwendolen* Georgiana, née à Londres 5 oct. 1902.
4. L'hon. *Geoffrey* William Algernon, né à Londres 12 févr. 1877, MP. pour West Wiltshire, v.-chamb. du Roi. [*Naworth Castle*, Carlisle, et *Londres* (Brook's Club).]
5. L'hon. *Michael* Francis Stafford, né à Londres 23 janv. 1880, ancien 2nd lt. au 13e Hussars. [. . . .]
6. Lady *Dorothy* Georgiana, née à Londres 6 août 1881.
7. Lady *Aurea* Fredeswyde, née à Naworth Castle 12 mars 1883.

Grand'-mère.

Countess douair. *Rosalind* Frances of Carlisle, née Stanley des lords Stanley d'Alderley, née à Alderley Park 20 févr. 1845, m. à Alderley 4 oct. 1864. [*Castle Howard*, York.]

Frères du trisaïeul, v. l'édition de 1913.

2e Rameau à Corby Castle.

Corby Castle, Cumberland; Foxcote, Warwick. — Auteur: Sir Francis Howard, né 29 août 1588, † 11 avril 1660, frère de l'auteur du 1er rameau.

Philip John Canning Howard, né à Corby Castle 14 mars 1853, fils de Philip Howard, né 22 avril 1801, † 1er janv 1883, et d'Eliza née Canning, née 1 févr. 1810, m. 16 nov. 1843, † 11 févr. 1865; m. à Londres 4 févr.

1875 à — *Alice* Clare Constable-Maxwell des lords Herries, née à Richmond, York, 17 déc. 1850.

Fille: *Ursula* Mary, née à Foxcote 11 sept. 1879; m. à Foxcote 22 nov. 1899 à Sir Henry Joseph Lawson bart., de Brough Hall, Yorks.

Frère du père

du second mariage du gd-père Henry Howard, né 2 juill. 1757, † 1er mars 1842, avec Catherine Neave, née 11 mars 1770, m. 18 mars 1793, † 16 janv. 1849.

† Sir Henry Francis, né 3 nov. 1809, † 28 janv. 1898; m.: 1° à Munich 23 déc. 1830 à l'hon. Sevilla Erskine des lords Erskine, née 18 févr. 1809, † 12 mars 1835; 2° à Berlin 30 août 1841 à Marie Ernestine von der Schulenburg-Priemern, née 26 janv. 1820, † 25 déc. 1897.

Enfants: a) du 1er lit: 1) *Adela*, née à Berlin 2 mars 1835, bénédictine. [*Atherstone*, Angleterre.]

b) du 2d lit: 2) Sir *Henry*, né à Berlin 11 août 1843, ancien E. e. et M. pl. brit.; m. à Washington 2 oct. 1867 à Cecilia Riggs, née à „Corn Riggs", Washington, 20 juin 1844, † à la Haye 3 déc. 1907. [22 Grosvenor Gdns, *Londres SW*.]

Enfants: (1) *Marie Ernestine*, née à Greenhill, Maryland, E.-U., 22 août 1868; m. à Londres 5 sept. 1894 à Rudolph bar. de Recum, major pruss. comm. le rég. d'uhl. no 8. *[Gumbinnen.]*

(2) *George*, né à Munich 26 nov. 1869; m. à Washington 5 nov. 1902 à — *Mary* Allen Clagett, née à Washington 7 janv. 1872. [*Washington*, Metropolitan Club.]

Fils: *Henry*, né à Washington 4 mai 1907.

(3) *Janet* Madeleine Cecilia, née à Greenhill 11 juill. 1871.

(4) *Henry* Mowbray, né à Washington 1er juin 1873. [*Londres*, St. James' Club.]

(5) *Alice* Lawrason, née à Londres 21 avril 1876.

3) Sir *Francis*, né à Berlin 26 mars 1848, MG. brit, col. comm. du 1er et du 2e bat. de Rifle Brig. (The Prince Consort's Own); m. à Haidenburg 23 avril 1895 à — *Gertrude* Boyd, née à New York 27 févr. 1871. [*Castle Godwyn*, Painswick.]

Fille: *Marjorie*, née à Fleet 9 août 1903.

4) *Mary* Louisa, née à Berlin 4 févr. 1850; m. à Munich 27 juin 1872 à Ludwig bar. d'Aretin, † 5 févr. 1884. [*Munich*; *Haidenburg*, Basse-Bavière, et *Neubourg-a.-d.-Kammel*, Souabe.]

II. Ligne des Earls of Effingham.

Thundercliffe Grange, Rotherham, York, et Tusmore Park, Bicester, Oxford. — Auteur: Lord William Howard, né . . . ., † 21 janv. 1573, fils du 2e duke Thomas (v. ci-dessus Ire ligne) et de sa seconde femme Agnes Tilney, née . . . ., m. 17 août 1497, † . . mai 1545, fut créé Baron Howard of Effingham 11 mars 1554; le 11e lord Kenneth (v. ci-dessous) Howard of Effingham, né 29 nov. 1767, † 13 févr. 1845, Earl of Effingham 27 janv. 1837.

Henry Alexander Gordon Howard, 4e *earl of Effingham*, né à Londres 15 août 1866, fils du 3e earl Henry, né 7 févr. 1837, † 4 mai 1898, et de Victoria-Françoise née Boyer, née 12 juin 1841, m. 31 oct. 1865, † 20 juin 1899, Dep.-lt. de West-Riding, Yorkshire.

Frère et sœurs du père

du mariage du gd-père, le 2e earl Henry, né 23 août 1806, † 5 févr. 1889, avec Eliza née Drummond, née 19 nov. 1810, m. 18 août 1832, † 27 févr. 1894.

1. Lady *Maria*, née à Londres 3 août 1835. *[Londres.]*
2. † L'hon. Frederick Howard, né 21 juin 1840, † 26 oct. 1893; m. à Londres 3 juin 1871 à lady Constance Eleonora Caroline Finch-Hatton des earls of Winchilsea, née à Kirby Hall 12 juin 1847, † à Londres 15 avril 1910.

Fils : 1) *Gordon* Frederick Henry Charles, né à Londres 18 mai 1873; m. à Londres 26 janv. 1904 à — *Rosamond* Margaret Hudson, née à Scarborough . . . . [65 St. James's Court, Buckingham Gate, *Londres SW.*]
Fils : (1) *Mowbray* Henry Gordon, né à Windsor 29 nov. 1905.
(2) *John* Algernon Frederick Charles, né à Windsor 29 déc. 1907.
2) *Algernon* George Mowbray Frederick, né à Doncaster 15 sept. 1874, ancien capit. brit. *[Londres.]*
3. Lady *Alice*, née à Londres 8 mars 1843. *[Paignton*, Devon.*]*

Northumberland*

(maison des Smithson-Seymour-Louvain-Percy).

Irvingiens. — 2 Grosvenor Place, Londres SW.; Alnwick Castle, Warkworth Castle, Kielder Castle et Prudhoe Castle, Northumberland; Syon House, Isleworth, Middlesex; Albury Park, Surrey. — Auteur: Anthony Smythson, seigneur à Newsome (Yorkshire), né 1565; Baronet dans la pairie d'Angleterre 2 août 1660; Baron Warkworth of Warkworth-Castle et Earl of Northumberland (v. ci-dessous) par suite du mariage (1740) de Sir Hugh Smithson, † 1786, avec Elizabeth, fille d'Algernon Seymour, 7e duke of Somerset, baron Percy etc., et autorisation d'adopter le nom de Percy 12 avril 1750; Duke of Northumberland 22 oct. 1766; Lord Lovaine et baron Alnwick (v. ci-dessous) 28 janv. 1784; Earl of Beverley 2 nov. 1790 — tous ces titres dans la pairie d'Angleterre; — Charles Seymour, 6e duke of Somerset, † 1748, avait adopté le nom et les armes des Percy par suite de son mariage avec Elizabeth baroness Percy, fille et héritière de Joceline, dernier earl of Northumberland de la maison des Louvain-Percy, 1682; — Josceline de Louvain (prov. de Brabant, Belgique), fils présumé de Godefroi le Barbu, duc de la Basse-Lorraine et comte de Brabant, avait adopté vers 1180 le nom de Percy par suite de son mariage avec Agnes, héritière de la maison des Percy, et leurs descendants avaient acquis la baronnie d'Alnwick (Northumberland) 19 nov. 1309, la baronnie de Warkworth (ibid.) vers 1330 et obtenu le titre d'Earl of Northumberland 16 juill. 1377, en 1414 et 1er mai 1557; — la maison de Percy faisait remonter son origine à Geoffrey, de Normandie, qui acquit des terres dans le voisinage de Percy (Manche, France) 912; elle avait été investie d'une baronnie en Yorkshire, après 1066. — V. l'édition de 1877, p. 283.

Henry George Percy, 7e *duke of Northumberland*, né à Londres 29 mai 1846, fils du 6e duke Algernon, né 2 mai 1810, † 2 janv. 1899, et de Louisa née Drummond, née 22 oct. 1813, m. 26 mai 1845, † 17 déc. 1890; PC., ancien trésorier de la cour, Lord-lt. de Northumberland, aide de camp du Roi, col. hon. de la 1re Northumbrian brig. de la Roy. Field Art. et des 3e et 7e bat. des Northumberland Fusiliers; chev. de la Jarretière etc.; m. à Londres 23 déc. 1868 à lady Edith Campbell des dukes of Argyll, née à Londres 7 nov. 1849, † à Londres 6 juill. 1913.

Enfants : 1) Lady *Edith* Eleanor Percy, née à Alnwick Castle 7 nov. 1869. *[. . . .]*
2) Lady *Margaret* Percy, née à Londres 30 août 1873. *[. . . .]*
3) Lady *Victoria* Alexandrina Percy, née à Londres 12 févr. 1875. *[. . . .]*
4) Lady *Mary* Percy, née à Edinbourg 30 août 1878; m. à Londres 20 oct. 1909 à Aylmer Edward Maxwell, capit. brit. *[Londres.]*
5) *Alan* Ian *earl Percy*, né à Londres 17 avril 1880, capit. brit. en retr., capit. de la rés. spéc. du rég. des Gren. Guards, col. hon. des Tyne Electr. Ing. (territ.); m. à Londres 18 oct. 1911 à — lady *Helen* Gordon-Lennox des dukes of Richmond, née 13 déc. 1886. *[. . . .]*
Fils : *Henry* George Alan *lord Warkworth*, né à Londres 15 juill. 1912.
6) Lord *William* Richard Percy, né à Londres 17 mai 1882, avocat. *[. . . .]*
7) Lord *Eustace* Sutherland Campbell Percy, né à Londres 21 mars 1887, 3e secr. à l'amb. brit. à Washington.
8) Lady *Muriel* Evelyn Nora Percy, née à Londres 14 juill. 1890.

Frère.

Lord *Algernon* Malcolm Arthur Percy, né à Albury Park 2 oct. 1851, ancien MP., ancien lt.-col. du 3e bat. des Northumberland Fusiliers, col. et aide de camp du Roi; m. à Londres 3 août 1880 à — lady *Victoria* Frederica Caroline Edgcumbe des earls of Mount-Edgcumbe, née à Brocket Hall, Hatfield, 23 sept. 1859. [*Guys Cliff*, Warwick.]

Enfants: 1) *Katherine* Louisa Victoria Percy, née à Londres 22 mars 1882; m. à Warwick 15 sept. 1904 à Josceline Heber-Percy (v. ci-dessous).

2) *Algernon* William Percy, né à Londres 29 nov. 1884, ancien lt. au 3e bat. des Northumberland Fus. *[. . . .]*

Frère du père, etc., v. l'édition de 1913.

Odescalchi*

(maison Erba).

Catholiques. — Rome, palazzo Odescalchi, piazza S. S. Apostoli. — Souche présumée: Enrico Erba, vicaire du Saint Empire à Milan 1165; Patricien de Milan 1676; Marchese (primog.) de Mondonico (duché de Milan), Varisella, Porchera, Olchiellera Colzano, Bruscò, Brugora, Riva e Naresso (titres espagnols) 5 avril 1634; Baltassare Erba, petit-fils d'Alessandro Erba et de Lucrezia Odescalchi (sœur du pape Innocent XI), devient Prince du Saint Empire (primog.) avec la qualification d'„Illustrissimus" par suite de son adoption par son cousin Livio prince Odescalchi et du Saint Empire, duc de Syrmie, et par transfert du titre, Vienne 20 mars 1714; confirmation du titre de duc de Syrmie 1751, collation autr. de la qualification de „Durchlaucht", Ischl 20 juill. 1905. [La souche présumée de la maison Odescalchi est Giorgio Odescalchi, vivant à Côme 1290; Patriciens de Venise 1676; Conte di Montiano (prov. de Forlì) et marchese di Roncofredo (ibidem) vers 1680; Livio Odescalchi (v. ci-dessus) devient prince du Saint Empire, Neubourg-s./le-Danube 29 août 1689, Duca di Bracciano (prov. de Rome) par achat 1696, Duca di Ceri et Grand d'Espagne de 1re cl. 1696, Duc de Syrmie (Szerem en Slavonie) avec la qualification d'„Altesse Sérénissime ducale" (érection en duché du majorat de ce nom) et Magnat de Hongrie, Vienne 21 août 1697, titres confirmés (primog., avec autorisation d'adopter le successeur) Vienne 11 déc. 1698, † 8 sept. 1713]. — V. les éditions de 1836, p. 180, et 1848, p. 162.

Innocenzo - Maria - Michele - Arcangelo - Giovanni - Battista - Gaspare - Erba 8e *Fürst Odescalchi*, nobile romano, 8e Herzog von Syrmien, nobile di Corneto, principe di Bassano, duca di Bracciano, marchese di Roncofreddo e Montiano, conte di Pisciarelli, signore di Palo, Alt. Sérén., né à Rome 8 mai 1883, fils du 7e pr. Baldassare, né à Rome 24 juin 1844, † à Civita-Vecchia 5 sept. 1909; m. à Gênes 2 févr. 1913 à — *Vittoria* Balbi Senareza dei marchesi di Piovera, née à Florence 18 déc. 1888.

Sœurs.

1. Psse *Flamminia*, née à Livourne 20 juin 1882 *[Rome]*; m. à Rome 26 avril 1909 à Gioacchino Ruffo, principe di Sant'Antimo (mariage dissous par annulation Rome 24 mai 1911).
2. Psse *Paola*, née à Rome 19 sept 1884; m. à Rome 24 juin 1907 à Andrea Carrega-Bertolini, marchese Carrega, dei principi di Lucedio.
3. Psse *Sofia*, née à Rome 15 mai 1888; m. à Rome 16 oct. 1911 à Patrizio marchese Patrizi. *[. . . .]*

Mère.

Psse douair. *Emilia* Odescalchi née des conti Rucellai, Alt. Sérén., née à Florence 8 déc. 1857; m. à Florence 14 juill. 1881. *[Rome.]*

Frère et sœur du père

du mariage du gd-père, le 6e pr. Livio, né 20 sept. 1805, † 11 nov. 1885, avec Sophie née ctesse Branicka, née 2 sept. 1821, m. 11 juill. 1841, † 18 août 1886.

1. Pr. *Ladislao* - Francesco-Saverio-Maria-Lodovico-Ignazio-Ambrogio, né à Rome 7 déc. 1846. *[Rome.]*

2. Psse *Maria della Pace*-Elisabetta-Rosa-Sofia-Caterina-Nicola-Eudosia-Anna-Barbara-Paola, née à Rome 6 déc. 1851, DCr.; m. à Rome 30 nov. 1872 à François cte de Kuefstein. [*Viehofen*, Basse-Autriche.]

Frères du grand-père

a) germain, du 1er mariage du bisaïeul, le pr. Innocenzo, né 22 juill. 1778, † 24 sept. 1833, avec Anne-Louise-Barbe ctesse Kéglevich-Buzin, née . . . ., m. 10 avril 1801, † 13 mars 1818.

1. † Pr. Augusto, né 1er janv. 1808, † 15 oct. 1848; m. à Presbourg 18 nov. 1827 à Anne ctesse Zichy-à-Zich-et-Vásonykeœ, née 28 oct. 1807, † 18 mars 1900.

Fils: 1) † Pr. Gyula, né 26 nov. 1828, † 29 sept. 1895; m. à Budapest 3 sept. 1855 à — *Anne* ctesse de Degenfeld-Schonburg, née à Tárkány 1er sept. 1836. *[Budapest.]*

Enfants: (1) Psse *Pauline*-Anne-Julie-Ilona, née à Nyir-Bakta 15 juin 1856; m. à Budapest 20 mai 1882 à Adam de Beniczky. [*Zsámbok*, Hongrie.]

(2) Pr. *Géza*-Auguste-Imre-Gyula-Livius-Paul, né à Budapest 9 févr. 1858, mbre hér. de la Chre des magnats de Hongrie; m. à Budapest 29 avril 1882 à — *Etelka* ctesse Andrássy, née 27 août 1861, DdP. *[Nyitra Zerdahely.]*

Enfants: a. Psse *Ilona*, née à Zerdahely 19 févr. 1888.

b. Pr. *Béla*-Manó-Gyula-Géza-Imre-Balthazar, né à Budapest 6 oct. 1890.

c. Pr. *Lászlo*-Géza-Gyula-Imre-Balthasar-Auguste-Charles, né à Zerdahely 7 août 1893.

(3) Psse *Ilona*-Pauline-Antonie-Livia, née à Nyitra-Zerdahely 11 mai 1859; m.: 1° à Budapest 25 avril 1878 à Joseph cte Zichy-de-Zich et Vásonykeœ, divorcée 20 août 1895; 2° à Budapest 19 sept. 1895 à Casimir cte Zichy-de-Zich et Vásonykeœ. [*Zichy-Ujfalu* en Hongrie.]

(4) Psse *Irma*-Pauline-Anna, née à Nyir-Bakta 13 janv. 1863, DdP. imp. et roy.; m. à Budapest 11 sept. 1886 à Léopold cte d'Edelsheim-Gyulai. [*Nyitra-Szent-Janós*, Hongrie.]

2) Pr. *Arthur*, né à Szolcsány 21 juill. 1836, chamb. imp. et roy., capit. de l'armée pontificale et de l'armée hongroise en retr., mbre à vie de la Chre des Magnats de Hongrie [*Kremnitz*, Hongrie]; m.: 1° à Presbourg 27 août 1862 à Eugénie baronne Lo Presti di Fontana d'Angioli, née 1er déc. 1845, † 23 juin 1866; 2° à Novimarov 25 oct. 1870 à Valérie ctesse Edœdy-de-Monyorókerék-et-Monoszlo, DCr., née 17 sept. 1850, divorcée religieusement et judiciairement; 3° à l'église unitaire à Kolosvár 10 janv. 1876 à Julie ctesse Zichy-de-Zich-et-Vásonykeœ, née 23 sept. 1849 (divorcée religieusement et judiciairement . . juin 1894). *[Szolcsány.]*

Enfants: a) du 1er lit: (1) Pr. *Livio*, né à Szolcsány 25 avril 1863, chamb. imp. et roy.; m. à Kolosvár 14 mai 1887 à — *Ilona* (Hélène) baronne Zeijk de *Zeykfalva*, née à . . . . 6 oct. 1865, DCr. *[Szolcsány.]*

Enfants: a. Psse *Anne*-Eugénie-Agnès-Marie-Dolorès, née à Presbourg 7 févr. 1889; m. à Kolosvár 14 déc. 1910 au Dr. bar. Zoltán Bánffy de Losoncz. *[. . . .]*

b. Pr. *Charles*-Borromée, né à Szolcsány 19 sept. 1896.

c. Psse *Eugénie*Marie-Agnès, née à Szolcsány 16 oct. 1898.

b) du 2d lit: (2) Pr. *Loránt*-Charles-Live-Gobert, né à Szkiczó 12 sept. 1874, chamb. imp. et roy., lt. de rés. du 9e rég. de huss. [*Vatta*, Hongrie.]

c) du 3e lit: (3) Pr. *Eugène*-*Zoárd*-Kálmán-Agost-Arthur, né à Bolhás 10 oct. 1876; mbre hér. de la Chre des magnats de Hongrie; m. à Tuzsér 8 juin 1901 à — *Palma* ctesse Lonyay de Nagy-Lónya et

Vásáros-Nameny, née 25 mars 1880. (*Tuzsér*, comitat de Szabolcs Hongrie.]

Enfants: a. Pr. Nicolas - *Balthasar*-Live-Innocent-Auguste-Melchior-Marie, né à Tuzsér 6 mai 1902.

b. Psse *Marguerite - Jeanne* - Elisabeth - Palme-Julie-Eléonore-Emilie-Marie-Immaculée, née à Tuzsér 8 déc. 1903.

(4) Psse *Aydua*-Berthe-Julienne, née à Szkiczó 1er nov. 1879; m. à Londres 8 juill. 1908 à Lewis A. Scott-Elliot. *[. . . .]*

(5) Psse *Alinka*, née à Szkiczó 28 avril 1882 *[Budapest]*; m. à Budapest 12 août 1902 à Gustave Kövér (mariage dissous par divorce . . . . 1909). *[. . . .]*

(6) Pr. *Gyalma*, né à Szkiczó 12 janv. 1884, correspondant roy. hongr. de commerce à Rome.

b) consanguin, du second mariage du gd-père avec Henriette ctesse Zichy-Ferraris, née 10 févr. 1800, m. 13 mars 1831, † 12 déc. 1852.

2. † Pr. Vittorio, né 27 juill. 1833, † 20 juill. 1880; m. à Gratz 21 janv. 1864 à — *Jeanne* Grimaud ctesse d'Orsay, née à Gratz 14 mars 1846, DdP. et DCr. [*Vienne*, 6 Lerchenfelderstr.]

Orsini.*

Catholiques. — Rome, palazzo Orsini, 30 via Monte Savello. — Famille patricienne romaine à laquelle appartenaient les papes Nicolas III, 1277—1280, et Benoît XIII, 1724—1730; Souche prouvée: Orsus Orsini di Pitigliano (prov. de Grosseto), sénateur de Rome 1190; Conte di Gravina (prov. de Bari?) 1417; Duca di Gravina 1468; Conte di Muro 1617; Principe di Solofra 1620, di Vallata 1653; Principe romain, titre conféré par Pietro Francesco Orsini, depuis le 29 mai 1724 pape Benoit XIII; titre de Reichsfürst (Prince du Saint Empire, primog., avec la qualification de „Celsissimus" et rectification des armes pour le 14e duca di Gravina, comme parent des princes Orsini-Bracciano et du Saint Empire (titre créé, Vienne 27 avril 1629, éteint 30 avril 1698), Neustadt 24 août 1724; principe assistente hér. au trône pontifical vers 1735. — V. les éditions de 1836, p. 185, 1848, p. 166, et 1889, p. 321. — Les membres de cette famille portent le nom de famille: Orsini.

Filippo Orsini, 6e principe romain et Reichsfürst, Alt. Sérén., 19e duca di Gravina, né à Rome 10 déc. 1842, fils du 5e principe Domenico, né 23 nov. 1790, † 18 avril 1874, et de Maria-Luisa née Torlonia, née 4 janv. 1804, m. 6 févr. 1823, † 21 déc. 1883; succ. à son père; prince assistant hér. au trône pontifical, patricien de Venise, de Gênes et de Naples, chev. d'honn. de l'O. souv. de Malte; m. à Vienne 17 oct. 1865 à Julie ctesse Hoyos-Sprinzenstein, née 11 oct. 1847, † à Rome 19 juill. 1909.

Enfants: 1) *Maria-Isabella*, née à Rome 15 mars 1867; m. à Poggio Mirteto 29 févr. 1892 à Gabriele marchese Vicentini. *[Rome.]*

2) *Domenico-Napoleone, principe di Solofra*, né à Rome 7 nov. 1868; m. à Naples 24 juin 1891 à — *Maria* - Domenica Varo, née à Foggia 2 juin 1867. *[Rome.]*

Enfants: (1) *Virginio*-Filippo, *principe di Roccagorga*, né à Naples 24 août 1892.

(2) *Ildegarda*-Ursina-Maria-Rosario, née à Rome 4 juin 1895.

(3) *Isabella*-Paola-Maria-Rosario, née à Sorrente 21 sept. 1897.

3) *Clarissa*-Maria, née à Rome 12 juin 1871; m. à Montopoli 12 août 1896 au Giuseppe Frascara, sén. du royaume. *[Alessandria*, Italie.*]*

4) *Lelio*-Nicolo, *principe di Vallata*, né à Rome 5 déc. 1877, garde noble pap., chev. de l'O. souv. de Malte. *[Rome.]*

5) *Alfonsina*-Maria-Antonietta, née à Rome 18 août 1879, religieuse franciscaine. *[Naples.]*

Sœur.

Teresa, née à Rome 1er févr. 1835; m. à Rome 2 oct. 1853 à Enrico Barberini-Colonna di Sciarra, principe di Palestrina, † 18 févr. 1889. *[Rome.]*

Osuna*

(maison d'Acuña-Téllez-Girón), v. l'édition de 1913.

Otrante*

(maison Fouché).

Protestants. — Chât. d'Elghammar près Björnlunda, et Stjernholm près Nyköping en Suède et Stockholm. — Joseph Fouché, né à la Martinière près Nantes 19 sept. 1754, † 25 déc. 1820, fut créé Comte franç. (primog.), lettres patentes du 24 avril 1808, et Duc d'Otrante (Otranto ville de la prov. de Lecce, Italie; titre franç., primog.) 15 août 1809. — V. l'édition de 1891, p. 379. — Les membres de cette maison portent le nom de Fouché d'Otrante.

Charles-Louis comte Fouché, 6e *duc d'Otrante*, né à Elghammar 21 juin 1877, fils du 5e duc Gustave, né à Paris 18 juin 1840, † au chât. de Stjernholm 5 août 1910, et de sa seconde femme Thérèse veuve (Hon. William George, † 19 déc. 1865) Grey des earls Grey, née baronne de Stedingk, née à Stockholm 30 janv. 1837, m. à Londres 5 juill. 1873, † à Bade-Bade 21 juin 1901; capit. à la s. du rég. des dragons de la garde suéd., chamb. de la reine de Suède; m. à Linköping 8 juin 1906 à — Hedwige-Ingeborg-*Madeleine* ctesse Douglas, née à Gerstorp 2 sept. 1886. *[Stockholm.]*

Enfants: 1) Victoria-Anna-*Thérèse*, née à Stockholm 9 mars 1907.
2) *Marguerite*, née à Elghammar 28 mars 1909.
3) Gustave-Douglas-Armand Fouché cte d'Otrante, né à Elghammar 27 nov. 1912.

Sœur

consanguine, du 1er mariage du père avec Augusta baronne Bonde, née 30 août 1846, m. à Stockholm 2 mai 1865, † à Stockholm 4 mars 1872.

Adélaïde-*Augustine*, née à Paris 2 mai 1866; m. à Stockholm 14 oct. 1893 à Frédéric Peyron, capit. de frég. et maréchal de la cour du roi de Suède. *[Stockholm.]*

Frère du père

consanguin, du troisième mariage du gd-père le 4e duc Athanase, né 25 juin 1801, † 10 févr. 1886, avec Véronique Marx, née à Lyon . . . . 1847, m. en juin 1884, † à Paris 14 mars 1887.

Paul Joseph, né à Ostende 21 juill. 1871. *[Buenos-Ayres.]*

Paar.*

Catholiques. — Vienne, 30 Wollzeile, Bechin et Kardaš Řečić en Bohême. — Famille originaire d'Italie, qui paraît authentiquement depuis Zenio Scurino, dit de Paar, vivant vers 1450, et dont un fils obtint la charge de grand-maître des postes à Presbourg vers 1520; rectification des armes 1559; reconnaissance et collation de la noblesse appartenant à la chevalerie du Saint Empire, Vienne 5 févr. 1574; maître hér. des postes en Styrie 12 déc. 1596; „Landmann" (gentilhomme inscrit au nobiliaire) en Styrie 13 févr. 1603; dénomination „zu Hardtperg" (Hartberg dans le district de Friedberg, Styrie), Gratz 7 janv. 1604; le baronnage confirmé et étendu, Gratz 21 janv. 1606; „Landmann" de Carniole 4 mars 1622; confirmation du baronnage du Saint Empire et complétement des armes, Ratisbonne 4 mars

1623; grand-maître des postes en Hongrie, Vienne 4 sept. 1624, en Bohême 10 avril 1628, en Autriche 1629, en Silésie 1630; Reichsgraf (Comte du Saint Empire) 1636 (diplôme daté de Prague 21 oct. 1652); incolat bohém., Vienne 6 mars 1652; confirmation pour la Bohême de la dignité de comte, Ratisbonne 14 janv. 1654; jonction des armes des Schwamberg et Rosenberg, Vienne 28 nov. 1665; qualification de seigneur pour la Basse-Autriche 11 févr. 1694; Reichsfürst (primog.) et rectification des armes, Vienne 5 août 1769; coliation autr. de la qualification de „Durchlaucht", Ischl 20 juill. 1905. — V. les éditions de 1836, p. 186; 1848, p. 167, et 1850, p. 154. — Les cadets portent le titre de Graf (comte) ou Gräfin (comtesse) Paar.

Charles-Jean Venceslas 5e *Fürst Paar*, Freiherr auf Hartberg und Krottenstein, Alt. Sérén., né à Bechin en Bohême 7 juill. 1834, fils du 4e prince Charles, né 6 janv. 1806, † 17 janv. 1881, et d'Ida née psse Liechtenstein, née 12 sept. 1811, m. 30 juill. 1832, † 27 juin 1884; gd-maître des postes hér. en Autriche, Bohême, etc., mbre hér. de la Chre des sgrs d'Autriche, chamb. et cons. int. imp. et roy., capit. de cav. en retr., chev. de l'O. autr. de la Toison d'Or. etc.; m. à Vienne 28 mai 1866 à — *Léopoldine* mgvine de Pallavicini, née à Vienne 7 oct. 1845, DdP. et DCr.

Enfants: 1) Gräfin *Ida*-Marie, née à Vienne 1er mars 1867, DdP. autr. et DCr.; m. à Vienne 2 sept. 1890 à Alphonse cte de Mensdorff-Pouilly. [*Boskowitz*, Moravie, et *Preitenstein*, Bohême.]

2) † Graf Alphonse, né à Kardaš Řečić 14 mai 1868, † à Laibach 22 sept. 1903, chamb.; m. à Vienne 23 mai 1901 à — *Éléonore* psse de Windisch-Graetz, Alt. Sérén., née 17 oct. 1878, DCr. [*Bechin*, Bohême.]

Fils: Graf *Alphonse*-Marie-Ernest-Charles-Léopold, né à Vienne 15 déc. 1903.

3) Gräfin *Gabrielle*, née à Kardaš Řečić 22 août 1869, DdP. et DCr.; m. à Vienne 23 août 1898 à Alphonse cte Piatti, chamb. et lt. de landwehr autr. [*Loosdorf*, Basse Autriche.]

4) Graf *Venceslas*-Marie-Laurence, né à Kardaš Řečić 5 sept. 1878, chamb. imp. et roy., lt. en retr. [. . . .]

5) Graf *Alexandre*-Charles-Marie-Hugues, né à Vienne 1er avril 1882, chamb. imp. et roy. [. . . .]

6) Graf *Édouard*-Marie-Léopold-Gratien, né à Vienne 16 déc. 1884, chamb. imp. et roy., lt. au 2e rég. de gard. [*Tarnopol.*]

Frères et sœurs.

1. † Gräfin Éleonore-Ida-Marie, née à Bechin 1er août 1835, † à Vienne 16 mars 1913; m. à Vienne 8 janv. 1856 à Ernest cte Hoyos-Sprinzenstein, † à Vienne 21 août 1903, cons. int. act. autr. etc.

2. † Graf Rodolphe, né 17 août 1836, † 14 sept. 1873; m.: 1° à Vienne 7 août 1864 à Antonia ctesse de Meraviglia-Crivelli, née 4 mai 1840, † 10 nov. 1867; 2° à Vienne 12 févr. 1872 à — *Anne* ctesse de Stürgkh, née à Gratz 1er févr. 1842. [*Vienne.*]

Fils du 1er lit: Graf *Ernest*-Rodolphe-Marie, né à Vienne 5 nov. 1867, capit. autr. en retr. [*Vienne.*]

3. Graf *Édouard*-Marie-Nicolas, né à Vienne 5 déc. 1837, cons. int. act. et chamb. imp. et roy., premier aide de camp gén. de S. M. l'Empereur, gén. de cav. et col.-propr. du 2e rég. de drag., chev. de l'O. autr. de la Toison d'Or, de l'O. de l'Aigle Noir, de l'O. de St-Hubert, de l'O. des Séraphins, de l'O. du Chancelin, etc. [*Vienne*, Hofburg.]

4. Gräfin *Joséphine*, née à Vienne 1er janv. 1839, DdP. et DCr.; m.: 1° à Vienne 3 juin 1861 à Ladislas cte de Falkenhayn, † 2 févr. 1865; 2° à Vienne 19 mar 1879 à Jaromir cte Czernin-de-Chudenitz, † au chât. de Pétersbourg, s Boh., 26 nov. 1908. [Chât. de *Pétersbourg*, Bohême; *Vienne*, 9 Landesgerichtstr.]

5. Gräfin *Marie*, née à Bechin 8 sept. 1843. [*Vienne*, 30 Wollzeile, et *Ischl.*]

Frère du père

du mariage du gd-père, le 3e prince Charles, né 15 juin 1773, † 30 déc. 1819, avec Guidobaldine ctesse Cavriani, née 16 oct. 1783, m. 5 févr. 1805, † 2 mars 1861.

† Graf Louis, né 26 mars 1817, † 6 janv. 1893; m. à Modène 14 juin 1858 à Marie-Anne ctesse Esterházy de Gálántha, née 31 mai 1834, † 1er nov. 1863.

Fils: † Graf *Louis* - Casimir - Charles - Guido - Léopold - Jean - Joseph - Marie-Nicolas, né à Salzbourg 1er juin 1859, † à Vienne 11 janv. 1912, Dr. en droit, chamb. imp. et roy., cons. de gouv. et chef du bureau de la présidence du gouvernement de la Haute-Autriche; m. à Meran 18 août 1884 à — *Bettina* Bibl, née à Vienne 12 juill. 1865. [*Linz*, Haute-Autriche.]

Palestrina*

(maison Sacchetti), v. l'édition de 1913.

Pálffy - d'Erdöd.

Catholiques. — Hongrie et Autriche. — Maison féodale de Hongrie, qui fait remonter son origine à Laurenzius Poth de Hédervára (comitat de Raab), probablement appartenant à la maison de Konth des anciens comtes d'Altenbourg (comitat de Wieselburg), vers 1330; Palatin de Hongrie 1351; prise du nom de Pálffy (Pauli filius) vers 1400, du nom „d'Erdöd" par suite du mariage de Paul III Palffy de Dereszika avec Claire, fille et héritière de Nicolas Bakacs d'Erdöd (comitat de Szatmár), vers 1500; Baron hongrois 25 avril 1581; Reichsgraf (Comte du Saint Empire), Prague 14 juill. 1599; Comte Pálffy d'Erdöd (titre hongr.), Vienne 18 févr. 1634; les branches ci-dessous descendent de deux fils du comte Nicolas III, † 1679. — V. les éditions de 1836, p. 188, et 1848, p. 168, ainsi que le Taschenbuch der Gräflichen Häuser.

I. Branche de Nicolas.

Auteur: le comte Nicolas IV, † 1732; les rameaux qui suivent descendent de trois fils du comte Léopold, né 14 déc. 1681, † 27 mars 1720.

1er Rameau: Fürsten Pálffy von Erdöd.*

Malaczka, comitat de Presbourg. — Auteur: le comte Nicolas V, né 4 sept. 1710, † 6 févr. 1773; Fürst Pálffy von Erdöd (titre autr., primog.) 26 déc. 1807; collation autr. de la qualification de „Durchlaucht", Ischl 20 juill. 1905. — Les cadets portent le titre de comtes ou comtesses Pálffy d'Erdöd.

Nicolas-Antoine-Marie 4e *Fürst Pálffy von Erdöd*, Alt. Sérén., né à Malaczka 11 nov. 1861, fils du cte Paul, né 27 juill. 1827, † 4 avril 1866; succ. à son oncle, le 3e pr. Antoine, né 26 févr. 1793, † 24 nov. 1879, mbre hér. de la Chre des magnats de Hongrie, cons. int. et chamb. imp. et roy., maréchal de la cour en Hongrie, capit. de cav. de rés. du rég. de huss. hongr. no 6, chev. de l'O. autr. de la Toison d'Or etc.; m. à Budapest 16 févr. 1885 à — *Marguerite* ctesse Zichy-de-Zich et Vásonykeœ, née à Budapest 29 déc. 1856, DdP. et DCr.

Frère et sœurs.

1. Gräfin Marie-*Françoise*-Romana-Léopoldine-Henriette, née à Malaczka 9 juill. 1856, DdP. et DCr.; m. à Malaczka 20 oct. 1883 à Paul cte Festetics de Tolna. [*Dégh*, Hongrie.]
2. Gräfin *Anne* - Marie - Thérèse - Géraldine, née à Vienne 19 févr. 1858. *[Malaczka* et *Budapest.]*
3. Gräfin Marie-*Géraldine*-Thérèse-Gabrielle, née à Malaczka 5 sept. 1859, DdP.; m. à Malaczka 17 juill. 1881 à Jules cte Károlyi-de-Nagy-Károly, † 23 nov. 1890. *[Csurgó* et *Budapest.]*

4. Gräfin Marie-*Marguerite*-Thérèse-Gabrielle, née à Malaczka 10 juill. 1863, DdP. autr. et DCr.; m. à Malaczka 22 août 1887 à Istvàn cte de Wenckheim. [*Gross-Schützen*, Hongrie.]
5. Graf *Alexandre*, né à Malaczka 11 janv. 1865, chamb. et cons. de lég. autr. [*Marchegg*, Basse-Autriche.]
6. Gräfin *Pauline*-Marie-Claire-Bartholomée, née à Malaczka 24 août 1866, DCr.; m. à Malaczka 27 avril 1892 à Rodolphe cte Kinsky. *[Matzen.]*

Mère.

Gräfin *Géraldine* Pálffy d'Erdöd, née ctesse Károlyi-de-Nagy-Károly, née 23 nov. 1836, DdP. et DCr.; m. à Vienne 9 mai 1855. *[Malaczka* et *Budapest.]*

Frère du père

du mariage du gd-père, le comte Nicolas, né 7 janv. 1797, † 6 août 1830, avec Thérèse ctesse Rossi, née 23 avril 1805, m. 23 déc. 1822, † 15 janv. 1891.

† Graf Nicolas, né 28 janv. 1831, † 2 janv. 1884; m. à Lemberg 16 juill. 1864 à Henriette ctesse de Pleszowice-Fredro, née à . . . . 19 juill. 1844, † à Göncz, Hongrie, 15 juin 1908.

Enfants: 1) Gräfin *Marietta*-Antoinette-Pauline, née à Malaczka 22 mai 1866, religieuse au couvent du Sacré-Cœur de Jésus à Gratz.

2) Graf *Ladislas*-Max-Henri, né à Malaczka 29 nov. 1867; m. à Temesvár 14 sept. 1896 à — *Henriette* de Borzęcki, née à Vienne 18 oct. 1874. *[Göncz.]*

2e Rameau: Fürsten von Teano (Thiano),

v. l'édition de 1913.

3e Rameau,

v. Taschenbuch der Gräfl. Häuser.

II. Branche de Jean,

v. Taschenbuch der Gräfl. Häuser.

Pignatelli.

Catholiques. — Maison féodale de l'Italie méridionale, qui fait remonter son origine à Lucio Pignatelli, conestabile de Naples 1102, et à qui appartenait le pape Innocent XII (1691—1700). Signore di Cerchiara, Noja (Calabre), etc., 1505; Marchese di Cerchiara 7 nov. 1556 (par le roi Philippe II). La sgrie de Noja érigée en principauté 2 juin 1600 (par le roi Philippe III); Acquisition des titres (primog.) de Duca di Terranova, Principe di Castelvetrano, Marchese di Avola, Marchese della Favara, Conte di Borghetto, de même que, d'après la reconnaissance roy. ital., du titre (héréd. en ligne mâle et fem.) de Principe del Sacro Romano Impero par suite du mariage d'Ettore Pignatelli, 4e pr. di Noja, né 14 juin 1620, † 8 mars 1674, avec Giovanna Tagliavia d'Aragona Cortez, née . . . ., † 7 mai 1692, fille et héritière de Diego Tagliavia d'Aragona prince du St-Empire [Vienne 13 nov. 1648], duca di Terranova, et du mariage de Giovanna, † 22 juill. 1723, fille et héritière d'André Pignatelli, 5e pr. di Noja, petite-fille de la dite Giovanna Tagliavia d'Aragona, avec Nicola Pignatelli, † 7 mars 1730, frère consanguin de son bisaïeul Fabrizio Pignatelli, 3e pr. di Noja; quatre fils dudit Nicolas Pignatelli fondèrent les lignes ci-dessous. — Armes et filiation, v. l'édition de 1910. — Les membres de cette maison portent le nom de: Pignatelli et le titre de Principe (principessa) del Sacro Romano Impero.

I. Ligne de Monteleone-Terranova.

Auteur: Diego, 7e principe di Noja, 9e duca di Monteleone e Terranova, etc., né à Madrid 21 janv. 1687, † à Palerme 28 nov. 1750, gd-amiral et gd-connétable du roy. des Deux-Siciles (1733), dont les fils fondèrent les branches ci-dessous.

1re Branche.

Auteur: Fabrizio Mattia Pignatelli, 8e principe di Noja, 10e marchese di Cerchiara, 10e duca di Monteleone e di Terranova, etc., né à Naples 24 févr. 1718, † à Naples 28 sept. 1763, dont deux fils fondèrent les rameaux ci-dessous.

1er Rameau.

Auteur: Ettore, 9e principe di Noja, né à Monteleone 28 sept. 1742, † à Barra 27 févr. 1800, grand d'Espagne.

† Antonio 13e principe di Noja, né à Palerme 1er avril 1827, † à Portici 3 juin 1881; m. à Palerme 15 août 1859 à Marianna Fardella, née à Trapani 1829, † à Naples 20 août 1893.

Fils: 1) *Giuseppe*, 14e *principe di Noja*, 16e marchese di Cerchiara, 16e *duca di Terranova*, Principe di Castelvetrano, marchese di Avola, marchese della Favara, conte di Borghetto, signore di Senise, Casalnuovo e Amendolara, etc., nobile patrizio napolitano, né à Palerme 20 août 1860, sén. du roy. d'Italie, gth. de la cour de la reine-mère d'Italie, chev. hon. de l'O. souv. de Malte; m. à Sirignano (Nola) 4 nov. 1889 à — *Rosa* dei marchesi de la Gandara, née à . . . . le . . . . 18 . ., DdP. de la reine d'Italie. [*Rome*, villa Terranova, via Boncompagni.]

Enfants: (1) *Maria* Gloria, née à Naples 18 mars 1891.

(2) *Antonio*, né à Naples 18 déc. 1892.

(3) Maria *Anna*, née à Naples 11 mars 1894.

2) *Diego*, né à Palerme 1er mars 1862, chev. hon. de l'O. souv. de Malte; m. à Naples 16 oct. 1886 à — *Rosa* Fici dei duchi d'Amafi, née à Palerme 2 sept. 1869, DdP. de la reine d'Italie, D. de l'O. souv. de Malte. [*Naples*, 200 Riviera di Chiaja, villa Pignatelli.]

Enfants: (1) *Antonio*, né à Naples 7 oct. 1887.

(2) *Ludovica*, née à Naples 2 févr. 1889.

(3) † Giovanni-Battista, né à Naples 12 août 1890, † à Nola 18 déc. 1912, sous-lt. au rég. de cav. lég. d'Udine.

(4) *Ferdinando* } nés à Naples 28 mai 1899.
(5) *Anna* }

3) *Federico*, né à Palerme 28 mars 1864, chev. hon. de l'O. souv. de Malte; m. 1° à Palerme 26 avril 1886 à Eleonora Lanza dei principi di Trabia, née à . . . ., † à Palerme 2 avril 1887; 2° à Naples 14 juill. 1890 à — *Isabella* Mastrilli dei marchesi di Gallo, née à Naples 8 nov. 1867. [*Naples.*]

Enfants du 2d lit: (1) *Maria*, née à Naples 18 avril 1891.

(2) *Marzio*, né à Naples 19 août 1892.

(3) *Anna*, née à Naples 13 sept. 1893.

(4) *Fabrizio*, né à Naples 17 juin 1897.

2e Rameau.

(Éteint dans les mâles.)

Auteur: Giuseppe Pignatelli, né à Naples 2 août 1786, † ibidem 21 oct. 1827.

† *Ettore* Maria, né à Naples 22 juin 1806, † ibidem 21 avril 1872; m. à Naples 6 juin 1831 à Laura dei principi Capece-Zurlo, née à Naples 17 avril 1808, † ibidem 2 févr. 1901.

Enfants: 1) † Giuseppe, né à Naples 21 juin 1834, † ibidem 20 juin 1884; m. à Palerme 16 nov. 1854 à Francesca pssa Pignatelli, née 11 déc. 1830, † à Naples 18 nov. 1900.

Fille: *Maria*-Placidia, née à Bari 27 oct. 1860; m. à Oria 20 déc. 1884 à Francesco Paolo Pepe-Milizia. [*Oria.*]

2) *Teresa*, née à Naples 20 janv. 1840; m. à Carosino 3 mars 1858 à Giovanni Pepe-Milizia. [*Oria.*]

3) *Maria*, née à Naples 28 mars 1850; m. à Naples 25 avril 1869 à Nicola Rocco. [*Naples.*]

2e Branche.

Auteur: Vincenzo Pignatelli, né à Guadalaxara 20 nov. 1735, † à Naples 3 juill. 1795.

† Vincenzo Pignatelli, né à Palerme 4 juin 1826, † à Rome 15 avril 1897; m. à Naples 27 avril 1848 à Tommasa pssa Pignatelli, née à Naples 9 juill. 1827, † à Rome 26 janv. 1909.

Enfants: 1) *Diego* Christiano Antonio Francesco, né à Naples 20 nov. 1855 [confirmation roy. ital. des titres de Principe del Sacro Romano Impero, nobile patrizio napol., dei duchi di Terranova e dei Principi di Noja, Rome 26 juin 1900], chev. hon. de l'O. souv. de Malte; m.: 1° à Naples 17 oct. 1881 à Teresa dei duch. di Sangro, née à Naples 1er févr. 1859, † à Naples 27 déc. 1887; 2° à Naples 21 sept. 1891 à — *Maria* Angelica Siciliano dei marchesi di Rende, née à Paris 25 mai 1862. [*Rome*, pal. Pignatelli, via Nazionale.]

Fille du 2d lit: Maria-*Litteria*-Antonia-Francesca, née à Rome 19 janv. 1897.

2) *Augusta*, née à Rome 15 nov. 1860; m. à Rome 26 juill. 1891 à Giuseppe Marini Clarelli marchese di Vacone.

3e Branche.

† Giuseppe, né à Madrid 2 févr. 1737, † à Naples 28 juill. 1808; m. à Sorrente 22 oct. 1778 à Francesca dei duchi Borgia, née à Naples 31 mai 1759, † à Naples 5 févr. 1834.

Fils: 1) † Diego, né à Torre del Greco 30 mars 1784, † à Naples 30 mars 1874; m. à 3 sept. 1834 à Maria Luisa Colonna dei principi di Stigliano, née à Naples 13 juin 1795, † à Naples 1er janv. 1855.

Fils: † Giuseppe, né à Naples 15 oct. 1837, † à Catane 24 juin 1888; m. à Naples 16 mai 1856 à Teresa Serra dei duchi di Cassano, née à Naples 4 juin 1839, † ibidem 11 févr. 1882.

Enfants: a. *Maria-Luisa*, née à Portici 5 oct. 1858; m. à Catane 5 janv. 1884 à Francesco bar. Camerata Scovazzo. *[Catane.]*

b. *Mario*, né à Naples 22 déc. 1864; m. à Catane 27 févr. 1902 à — *Maria* Balsamo, née à Catane 16 nov. 1868. *[Catane.]*

Enfants: a) *Teresa*-Maria, née à Catane 22 mai 1903.

b) *Lorenza*-Maria, née à Catane 9 juin 1904.

c) Adelaide-Rosa, née à Catane 5 juill. 1906.

d) *Giuseppe*, né à Catane 14 janv. 1911.

c. Maria *Cecilia*, née à Naples 11 mai 1866. *[Catane.]*

d. *Maria*, née à Naples 22 déc. 1868. *[Catane.]*

2) † Girolamo, né à Naples 6 oct. 1793, † ibidem 14 mai 1883; m. à Naples 16 juill. 1840 à Giulia Marulli dei duchi d'Ascoli, née à Naples 14 janv. 1816, † ibidem 10 déc. 1887.

Enfants: (1) *Francesca*, née à Naples 22 juill. 1841; m. à Naples 11 oct. 1860 à Diego Marincola dei duchi di Petrizzi. *[Naples.]*

(2) † Diego, né à Paris 29 août 1845, † à Naples 13 nov. 1905; m. à Naples 19 févr. 1887 à Maria *La Greca* dei marchesi di Polignano, née à Naples 7 févr. 1860, † à Sorrente 13 juill. 1904.

Filles: a. *Giulia*, née à Naples 22 juill. 1888; m. à Naples 19 déc. 1907 à Giovanni nob. *Dusmet*. [*Naples* (?).]

b. *Bianca*, née à Naples 27 avril 1890. *[Naples.]*

II. Ligne de Strongoli.

Auteur: Ferdinando Pignatelli, né à Cagliari 20 mars 1689, † à Naples 22 oct. 1767, gd-amiral du roy. de Naples, grand d'Espagne de 1re cl. Acquisition des titres de Principe di Strongoli (créé 26 sept. 1620), Conte di Melissa (créé 17 juill. 1591), Duca di Tolve (créé 26 avr. 1678), par suite du mariage de Ferdinando Pignatelli, auteur de cette ligne, avec Lucrezia Pignatelli, 4e Principessa di Strongoli, 3e duchessa di Tolve, 6e contessa di

Melissa, née à Naples 4 sept. 1704, † ibidem 21 sept. 1760; ses deux petit-fils fondèrent les branches ci-dessous.

1re Branche : Principi di Strongoli,* Duchi di Tolve.*

Auteur: Ferdinando Pignatelli, 6e principe di Strongoli, 5e duca di Tolve, 8e conte di Melissa, né à Naples 21 sept. 1769, † (décapité à la suite de la restauration du roi Ferdinand IV de Bourbon) à Naples 30 sept. 1799, officier de la républiqne napol.; Confiscation roy. napol. de tous les titres 23 sept. 1799; rétablissement des titres de Principe di Strongoli (primog. mâle), Duca di Tolve (primog. mâle et fém.), Naples 10 mars 1854 (pour Ferdinando Pignatelli, fils posthume de l'auteur, né 2 avril 1800, † 12 déc. 1889); ces titres n'ont pas été confirmés par le royaume d'Italie.

† Ferdinando (posthumus), principe di Strongoli, duca di Tolve, né à Naples 2 avril 1800, † à Massalubrense 12 déc. 1889; m. 1° à Paris 5 avril 1827 à Francesca Michela d'Aubenton, née . . . ., † à Naples 23 févr. 1872; 2° à Massalubrense 1er mai 1883 à — *Agnese* Cangiano, née à . . . . 18 . . *[. . . .]*

Fils du 2d lit: Ferdinando, né à Massalubrense 7 juill. 1883. *[Naples?]*

2e Branche : Principi di Strongoli,* Conti di Melissa.*

Éteinte dans les mâles.

Rétablissement roy. napol. des titres de Principe de Strongoli, Conte di Melissa 27 juill. 1801 (en faveur de Francesco Pignatelli, auteur de cette branche); décret roy. napol. réglant la transmission (primog.) de ces titres 10 mars 1854.

† Francesco Pignatelli, 7e principe di Strongoli, 9e conte di Melissa, né à Naples 6 févr. 1775, † ibidem 27 avril 1853, gén. napol. sous le roi Murat; m. à Naples 23 oct. 1802 à Maria Giuseppa de Zelada, née à . . . ., † à Bisceglie 2 avril 1831.

Fils: 1) † Vincenzo, 8e principe di Strongoli, 10e conte di Melissa, né à Naples 29 mai 1806, † ibidem 29 janv. 1881, sén. du royaume d'Italie; m. à Spezzano Grande 30 août 1834 à Carolina dei baroni Baracco, née à Spezzano Grande 26 juill. 1818, † à Naples 16 févr. 1877.

Enfants: (1) † Francesco, 9e principe di Strongoli, né à Cotrone 20 janv. 1837, † à Naples 20 juin 1906; m. à Naples 23 janv. 1867 à — *Adelaide* Del Balzo dei duchi di Caprigliano, née à Naples 10 janv. 1843, Dame de la cour de la reine douair. d'Italie. [*Naples*, pal. Strongoli, et *Cerchiara*, prov. de Calabre.]

(2) † Emilia, née à Cotrone 26 mai 1840, † à Naples 9 juill. 1913; m. à Naples 18 févr. 1867 à Nicola nob. Di Somma dei principi Di Colle, † 26 avril 1903, col. roy. ital.

(3) † *Luigi*, 10e principe di Strongoli, 12e conte di Melissa, né à Spezzano Grande 26 août 1842, † à Naples 26 mars 1907; m. à Isola Caporizzuto, Calabria, 27 janv. 1879 à — *Carolina* nob. Barracco, née à Spezzano Piccolo 3 août 1845. *[Naples*, pal. Strongoli, et *Torcino.]*

Fille: *Emilia* - Carolina - Maria - Giulia - Desiderata, 11e *principessa di Strongoli*, 13e contessa di Melissa [confirmation roy. ital. de ces titres, Rome 11 juin 1908], née à Naples 30 janv. 1884; m. à Naples 29 avril 1903 au Dr. en droit Ferdinando Ferrara dei baroni di Silvi e Castiglione, principe di Strongoli, conte di Melissa [autorisation roy. ital. de porter ces titres maritali nomine 15 mars 1909]. *[Naples*, pal. Strongoli, et *Torcino.]*

2) † Fabio, né à Naples 16 juin 1815, † à Naples 9 juin 1890, ancien off. de cav. napol.; m. à Camposano 20 oct. 1856 à — *Maria* Angela Rispoli, née à Camposano 18 juill. 1836. [*Naples*, 163 Mergellina.]

Fille: *Camilla*, née à Naples 8 déc. 1859; m. à Naples 20 mars 1886 à Filippo nob. Rossi, col. ital. de rés. [*Naples*, 163 Mergellina.]

III. Ligne de Fuentes.

Auteur: Antonio Pignatelli, né à Madrid 27 oct. 1700, † à Naples 18 oct. 1746; m. . . . . 1720 à Francesca Moncaio, fille et héritière du conde de Fuentes, née . . . .. † 12 janv. 1742.

† Giuseppe-Maria Pignatelli, née à Zamorra 17 juill. 1800, † à Palerme 29 juin 1851; m. à Madrid 5 oct. 1822 à Maria Carmela Antentas, née à . . . .. † à . . . . 18 févr. 1875.

Fils: 1) † Giovanni Vincenzo, né à Saragosse 25 avril 1829, † à Biarritz 26 mai 1880; m. à Madrid . . . . 1847 à Cristina Padilla, née à Séville 29 juin 1830, † à Biarritz 3 avril 1901.

Enfants: (1) *Giovanni-Armando*, né à Cerignola 29 nov. 1848. *[. . . .]*

(2) *Giovanni-Giuseppe*, né à Cerignola 5 nov. 1850; m. à Biarritz 7 nov. 1887 à — *Emilia* Chapman, née à . . . . *[. . . .]*

(3) *Luigi*, né à Madrid 20 janv. 1854; m. à Biarritz 11 avril 1877 à — *Emily*-Frances-Ida Cavendish des dukes of Devonshire, née à Yarmouth 18 mars 1852. *[Madrid.]*

Enfants: a. *Ludovico*, né à Biarritz 21 janv. 1878. *[. . . .]*

b. *Cristina*-Maria-Ida-Emily-Elvira-Luisa-Gonzaga-Giovanna-Germana, née à Bade-Bade 21 janv. 1881; m. à Nice 15 mars 1902 au cte Ladislas Pusłowski, propr. des sgnes de Pristri, Szydlowice, Synkowicze, etc., en Lithuanie.

(4) *Maria del Carmen*, née à Naples 18 sept. 1855, DdP. de la reine-mère d'Espagne; m. à Biarritz 28 oct. 1880 à José Maria Bernardino Fernandez de Velasco, duque de Frias, † à Madrid 20 mai 1888. *[Madrid.]*

(5) Maria-*Elvira*, née à Cerignola 18 janv. 1858. *[. . . .]*

(6) *Giacomo*, né à Cerignola 14 mars 1860. *[. . . .]*

(7) *Rosaria*, née à Bilbao 27 mai 1863. *[. . . .]*

(8) *Carlo*, né à Biarritz 8 août 1865. *[. . . .]*

(9) *Procopio*, né à Biarritz 5 août 1868; m. à Madrid 6 mai 1901 à — Maria-Vittoria de Lany, née à . . . *[. . . .]*

(10) *Ettore*, né à Biarritz 14 févr. 1871. *[. . . .]*

(11) *Sostene*, né à Biarritz 25 mai 1873. *[. . . .]*

2) † Luigi, né à Paris 2 févr. 1834, † ibidem 15 nov. 1894; m. à Madrid 21 janv. 1885 à — Maria-Concepcion Giron de los duques de Ahumada, née à . . . . 22 janv. 1849. *[. . . .]*

IV. Ligne de Cerchiara.

Auteur: Fabrizio Pignatelli, né à Naples 13 févr. 1703, † à Cerchiara 6 sept. 1736.

† Michele Pignatelli, née à Naples 15 avril 1802, † à Esperia 13 nov. 1839; m. à Naples 20 juill. 1826 à Gaetana de Sangro dei principi di S. Severo, née à Naples 12 avril 1798, † à Naples 27 juin 1856.

Enfants: 1) † Fabrizio, né à Naples 15 août 1828, † à Naples 12 juin 1852; m. à Naples 2 janv. 1850 à Rosa nob. Capomazza, née à Naples 26 janv. 1825, † à Paris 10 nov. 1909 (remariée 5 oct. 1856 à Gennaro Capece-Galeota dei duchi della Regina, † à Paris . . déc. 1867.

Filles: (1) *Gaetana*, née à Naples 15 nov. 1850. *[. . . .]*

(2) *Emanuela*, née à Naples 10 oct. 1852; m. à Londres 6 nov. 1870 à Nicolas cte Potocki. *[Paris.]*

2) † Andrea, né à Naples 29 juill. 1832, † à Nola 10 nov. 1877; m. à Chieti 11 sept. 1859 à — *Raffaella* Valignani dei duchi di Vacri, née . . . . *[Chieti.]*

Enfants: (1) *Michele*, né à Chieti 21 mars 1861; m. à Chieti 13 déc. 1883 à — *Emilia* dei baroni Valignani, née à Chieti 8 déc. 1868. [*Rome*, 121 Porta Pia].

Enfants: a. *Andrea*, né à Chieti 6 sept. 1884. *[. . . .]*

b. *Valerio*, né à Chieti 13 mars 1886. *[. . . .]*

c. *Fabrizio*, né à Chieti 14 févr. 1888. *[. . . .]*

d. *Maria*, née à Chieti 24 juill. 1889.
e. *Giovanna*-Maria-Anna, née à Chieti 15 mars 1899.
(2) *Maria*-Ginevra, née à Chieti 3 mai 1862; m. à Nola 15 nov. 1880 à Antonio Picicocchi. *[Nola.]*
(3) *Laura*, née à Chieti 3 mai 1862; m. à Chieti 1er mars 1899 à Alfredo d'Ettorre. *[. . . .]*
3) *Michela*, née à Naples 26 juin 1840; m. à Naples 8 févr. 1857 à Carlo nob. Acton. *[Naples.]*

Pless*

(maison de Hochberg).

Évangéliques. — Pless et Fürstenstein dans la Silésie pruss. — Maison féodale de Silésie, qui paraît authentiquement depuis 1185 et qui fait remonter sa filiation à Kitzold de Hoberg 1312; acquisition de Rohnstock 2 janv. 1497, de Fürstenstein vers 1509; Baron bohémien et incolat bohémien 23 sept. 1650; Comte bohémien avec la désignation de Baron de Fürstenstein et rectification des armes, Vienne 12 févr. 1666; confirmation du titre de Reichsgraf (Comte du Saint Empire) et rectification des armes avec la qualification de „Hoch- und Wohlgeboren", Vienne 17 mars 1683; confirmation en Bohême et qualification de „Hoch- und Wohlgeboren", Linz 10 mai 1684; acquisition de Neuschloss (érigé en seigneurie mineure 22 mai 1660) par héritage du comte Henri-Guillaume de Reichenbach-Neuschloss 9 janv. 1819; acquisition de la principauté de Pless, par héritage du duc Henri d'Anhalt, Cœthen 23 nov. 1847; Fürst von Pless (titre pruss., primog.) avec la qualification de „Fürstliche Gnaden" (Grâce princière) 15 oct. 1850 (diplôme daté de Charlottenbourg 10 déc. 1858); membre héréditaire de la Chambre des seigneurs de Prusse 12 oct. 1854; collation pruss. de la qualification de „Durchlaucht", Berlin 22 oct. 1861; titre pruss. de Prinz (prince) pour le fils premier-né du prince, Gastein 3 août 1881; les cadets portent le titre Graf ou Gräfin von Hochberg, Freiherr ou Freiin zu Fürstenstein; collation pruss. du titre (pers.) de „Herzog" au 2e pr., d. d. Nouveau-Palais 20 déc. 1905. — V. l'édition de 1862, p. 177.

Jean-Henri XV 3e *Fürst von Pless*, Graf von Hochberg, Freiherr zu Fürstenstein, Alt Sérén., né à Pless 23 avril 1861, fils du duc et 2e pr. Jean-Henri XI, né à Berlin 10 sept. 1833, † au chât. d'Albrechtsberg 14 août 1907, et de Marie de Kleist des ctes de Kleist, née 1er oct. 1828, m. à Zützen 15 janv. 1857, † 17 janv. 1883; sgr de la ppté de Pless et de la seigneurie de Fürstenstein, avec Waldenbourg et Friedland en Silésie, mbre hér. de la Chre des sgrs de Prusse, secr. de lég. en retr., lt.-col. à la s. de l'a. pruss.; m. à Londres 8 déc. 1891 à — *Mary*-Theresa-Olivia West des earls of Delawarr, née à Ruthin Castle 28 juin 1873, D. d'hon. de l'O. bav. de Thérèse.

Fils: 1) Jean-*Henri XVII* Guillaume-Albert-Édouard Prinz von Pless, Graf von Hochberg, Freiherr zu Fürstenstein, né à Berlin 2 févr. 1900.
2) Graf *Alexandre*-Frédéric-Guillaume-George-Konrad-Ernest-Maximilien, né à Londres 1er févr. 1905.
3) Graf *Bolko*-Conrad-Frédéric, né à Berlin-Lichterfelde 23 sept. 1910.

Frère et sœurs.

a) germains, du 1er lit du père (v. ci-dessus).

1. Gräfin Ida-*Louise*, née à Pless 29 juill. 1863, DdP. de S. M. l'impératrice et reine; m. à Fürstenstein 10 sept. 1881 à Frédéric pr. de Solms-Baruth.
2. Graf *Conrad*-Édouard, né à Pless 21 mars 1867, lt. pruss. en retr., sgr de Dambrau, cercle de Falkenberg, Haute-Silésie.
3. Graf *Frédéric*-Maximilien, né à Fürstenstein 3 mai 1868, lt. pruss. en retr., chev. d'hon. de l'O. de St-Jean, sgr de Halbau, cercle de Sagan, Haute-Silésie; m. à Londres 24 janv. 1905 à — Hon. Eliza *Caroline* Burke-Roche des barons Fermoy, née . . . . 1857.

b) consanguins, du 2d lit du père (v. ci-dessous).

4. Graf *Guillaume*-Bolko-Emmanuel, né à Pless 15 déc. 1886, sgr du fidéicommis de Krutsch (12500 ha; avec le droit de séance à la Chre des sgrs de Prusse); lt. pruss. de rés. du rég. de cuir. de la garde du Corps; m. à Berlin 21 juin 1909 à — Sophie *Anne-Marie* d'Arnim, née à Criewen 6 oct. 1886. [Chât. de *Goray*, cercle de Czarnikau.]
Fille: Gräfin *Élisabeth*-Ferdinande, née à Springesee 23 août 1910.
5. Gräfin *Anne*, née à Pless 24 févr. 1888; m. à Pless 29 mars 1913 à Hermann cte de Solms-Baruth. *[Potsdam.]*

Belle-mère.

Dsse et psse douair. Mathilde de Pless née burgvine et ctesse de Dohna-Schlobitten, née à Canthen 20 août 1861, m. à Schlobitten 27 févr. 1886, D. d'honn. de l'O. bav. de Thérèse. [*Dambrau*, Haute-Silésie.]

Frère et sœur du père

du mariage du gd-père le 1er pr. Jean-Henri X, né 2 déc. 1806, † 20 déc 1855, avec Ida de Stechow-Kotzen, née 25 mars 1811, m. 6 juin 1832, † 30 sept. 1843.

1. Gräfin *Anne*-Caroline, née à Fürstenstein 23 juill. 1839; m.: 1° à Pless 6 juin 1858 à Henri XII pr. Reuss br. cad., † 15 août 1866; 2° à Fürstenstein 25 sept. 1869 à Henri XIII pr. Reuss br. cad., † 3 janv. 1897. [*Baszkow*, prov. de Posnanie.]
2. Graf Jean-Henri XIV-*Bolko*, né à Fürstenstein 23 janv. 1843, possesseur des seigneuries fidéicommiss. de Neuschloss (v. ci dessus) et de Rohnstock en Silésie, écuyer tranchant du duché de Silésie [titre attaché à la possession de Neuschloss, Windsor 17 nov. 1907], mbre hér. de la Chre des sgrs de Prusse, maj. pruss. en retr., prof., ancien intendant gén. des théâtres royaux à Berlin, Exc., chev. de droit de l'O. de St-Jean; m. à Saabor 2 sept. 1869 à — *Éléonore* psse de Schönaich-Carolath, née 25 mai 1848. *[Rohnstock.]*
Enfants: 1) Gräfin *Marie-Agnès*-Frédérique-Ferdinande, née à Rohnstock 4 juin 1871; m. à Rohnstock 3 août 1901 à Charles cte de Pückler, E. e. et M. pl. en retr., cons. int. act., sgr fidéicommiss. d'Ober-Weistritz. [*Ober-Weistritz*, cercle de Schweidnitz.]
2) Graf Jean-*Henri XVI*, né à Rohnstock 19 mai 1874, lt. pruss. de rés. du rég. des Gardes du Corps; m. à Oberhofen près Thun, Suisse, 26 sept. 1903 à — *Éléonore* ctesse de Harrach de Rohrau et Thannhausen (v. IIe partie), née 4 juill. 1878. [*Wirschkowitz*, cercle de Militsch.]
Fils: (1) Graf *Hans*-Henri XVIII-Guillaume-Bolko-Ferdinand, né à Berlin 20 oct. 1905.
(2) Graf *Christophe*-Hartmann, né à Winschkowitz 14 juill. 1908.
3) Graf *Frédéric-François*, né à Rohnstock 15 sept. 1875, capit. de rés. du 2e rég. de drag. de la garde pruss.; m. à Waldbourg 23 avril 1908 à — *Éléonore*-Dorothée-Marguerite ctesse de Dohna-Schlobitten, née à Waldbourg 19 oct. 1878. *[Potsdam.]*
Enfants: (1) Gräfin *Anna Éléonore*, née à Kösen 20 avril 1909.
(2) Graf *Frédéric-Hartmann* Bolko, né à Potsdam 30 mai 1910, expect. de l'O. Teut. baill. d'Utrecht.
(3) Graf *Charles-Albrecht*-Henri, né à Potsdam 18 janv. 1912.
(4) Gräfin Marie-*Renata*-Elisabeth, née à Waldbourg 9 janv. 1913.
4) *Jean-Ferdinand*, né à Rohnstock 21 nov. 1879 [renonce, pour lui et sa descendance, à sa qualité de comte et à ses droits de noblesse, Berlin 19 juin 1907, et prend le nom „Barnes"].
5) Graf *Godefroi*, né à Rohnstock 29 janv. 1882, chev. hon. de l'O. de St-Jean; m. à Gauernitz 8 oct. 1913 à — *Mathilde*, psse de Schönbourg-Waldenbourg, Alt. Sérén., née 10 sept. 1878. *[Munich.]*
6) Gräfin *Renée*-Erdmuthe-Charlotte-Marie, née à Rohnstock 7 juill. 1883; m. à Rohnstock 10 janv. 1907 à Eberhard burgrave et cte de Dohna-Schlobitten, fidéicommissaire de Waldbourg-Capustigall. [*Waldbourg*, Prusse Orient.]

Polignac*
(maison de Chalencon).

Catholiques. — Paris, 8 av. Emile-Deschanel, chât. de Canappeville, Eure, chât. de St-Jean-du-Cardonnay, Seine-Inférieure, et chât. de Polignac, Haute-Loire. — La filiation de la chevaleresque famille de Chalencon (Chalençon, Haute-Loire) est établie jusqu'en 1031; adoption du nom de Polignac par Pierre-Armand XI de Chalencon de l'héritage de sa femme Valpurge, sœur et héritière de Randonnet-Armand IX vicomte de Polignac en Velay (Haute-Loire), † en 1421, vers 1421; cette substitution confirmée par le Parlement de Poitiers en 1431 et 1435, par celui de Paris 1464; Jules François-Armand vicomte de Polignac, né 7 juin 1745, † 21 sept. 1817, fut créé Duc français (primog.) et la vicomté de Polignac érigée en duché par lettres patentes du 20 sept. 1780 et nov. 1783; Pair de France 4 juin 1814; Duc-pair hér. par ordonnance du 31 août 1817; titre de Principe romano 21 juill. 1820 pour Jules (v. ci-dessous), deuxième fils du premier duc; ce dernier titre reconnu en France 30 juill. 1822; inscription du titre de prince étendu à tous les descendants de ce second fils au nobiliaire bavarois des princes (Fürstenklasse der bayr. Adelsmatrikel), 17 août 1838. — V. les éditions de 1841, p. 137; 1848, p. 171; 1889, p. 328; et 1899, p. 492.

Armand-*Héraclius*-Marie 4e *duc de Polignac*, né à Paris 14 juin 1843, fils du 3e duc Armand, né 12 août 1817, † 17 mars 1890, et de Marie-Louise-*Amélie* née des Balbes-Berton de Crillon des ducs de Crillon, née 13 mars 1823, m. 14 juin 1842, † à Paris 8 avril 1904; ancien officier de la cav. franç.; m. à Limesy, Seine-Inf., 27 avril 1871 à Odette Frotier de Bagneux des comtes de Bagneux, née 12 sept. 1848, † 17 avril 1893.

Fils: 1) Pr. *Armand*-Henri-Jules-Marie, vicomte de Polignac, né à Paris 2 févr. 1872; m. à Paris 6 mai 1902 à — *Hélène* Psse de Bauffremont, née 5 janv. 1878. [*Paris*, 24 av. Elisée Reclus.]

Filles: (1) Psse Marie-*Yolande*-Élisabeth-Laurence-Amélie-Odette-Noëmi-Jeanne, née à Paris 23 févr. 1903.

(2) Psse *Élisabeth*-Marie-Thérèse-Hélène-Odette, née à Paris 1er févr. 1904.

(3) Psse *Marie-Odette*-Anne-Hélène-Gabrielle, née à St-Germain-en-Laye 23 juin 1905.

(4) Psse Marie-*Hélène*-Margueritte-Odette-Gabriel-Armande, née à Paris 18 août 1908.

2) Pr. *Henri*-Marie-Joseph, né à Paris 2 janv. 1878, lt. de rés. au 103e rég. d'inf. franç.; m. à Paris 16 juill. 1904 à — *Diane* ctesse de Polignac, née 6 déc. 1882 (v. ci-dessous). [*Paris*, 26 av. Montaigne.]

Enfants: (1) Pr. *Guy*-Héracle-Marie-Louis, né à Paris 29 avril 1905.

(2) Pr. *Henri-Melchior*-Marie-Armand, né à Paris 30 juin 1906.

(3) Pr. *Alain*-Marie-Henri-Louis-Maxence, né à Kerbastic 25 sept. 1908.

(4) Pr. *Louis*-Marie-Charles-Henri, né à Paris 10 nov. 1909.

(5) Psse *Anne-Marie*-Antoinette-Diane-Odette-Constance-Françoise, née à Paris 25 nov. 1912.

3) Pr. *François*-Marie-Joseph-Sosthène, né à Paris 4 oct. 1887; m. à Paris 15 oct. 1913 à — *Simonne de Maillé de la Tour Landry* née 20 mars 1889.

Sœur.

Psse *Emma*-Marie, née à Paris 4 juin 1858; m. à . . août 1878 à Joseph comte de Gontaut-Biron, député. [*Paris*, 10 place de la Concorde, et chât. de *Navailles* près Pau.]

Frères consanguins du père

du second mariage du gd-père, le pr. Jules, né 14 mai 1780 (inscrit au nobiliaire bav. des princes 17 août 1838), † 29 mars 1847, avec Charlotte ctesse douair. (César, † 20 janv. 1823) de Choiseul, née Parkins des lords Rancliffe, née 6 janv. 1792, m. 3 juin 1824, † 2 sept. 1864.

1. † Pr. Alphonse, né 27 mars 1826, † 30 juin 1863; m. à Paris 5 juin 1860 à — Jeanne-*Emilie* Mirès, née à . . . . 1838 (remariée à Paris 17 juill. 1865 à Gustave cte Rozan *[Paris]*).

Fille: Psse *Jeanne*-Louise-Marie, née à Paris 11 mars 1861; m. à Paris 6 févr. 1889 à Guillaume vicomte d'Oilliamson, capit. de cav. franç., † 30 août 1897. [*St-Germain*-en-Laye.]

2. Pr. *Camille*-Armand-Jules-Marie, né à Millemont 16 févr. 1832; m.: 1° à Ingelheim 4 nov. 1874 à Marie née Langenberger, née 7 juin 1852, † 16 janv. 1876; 2° à Londres 3 mai 1883 à — *Margaret*-Elizabeth Knight de Wolwerley, née au chât. de Source, Loiret, ... [*Villa Jessie* à Cannes et chât. de *Podwein*, Radmannsdorf en Carniole.]

Enfants: a) du 1er lit: 1) Psse Marie-*Armande*-Mathilde, née à Paris 8 janv. 1876; m. à Paris 12 févr. 1895 à Alfred comte de Chabannes-la-Palice. [*Paris.*]

b) du 2d lit: 2) Psse Constance-*Mabel*, née à Londres 29 janv. 1884; m. à Torquay, Angl., 12 juill. 1906 à Thierry cte Michel de Pierredon, camérier secret de S. S. le pape. [*Paris* et villa *Pierredon*, Tamaris-s.-mer, Var.]

3) Psse Hélène-*Agnès*-Anne, née à Vienne 30 juin 1886; m. à Torquay, Angl., ... août 1910 à . . . . mis de Créqui de Montfort de Courtivron. [. . . .]

4) Pr. Victor-Mansfield-Alfred, né à Londres 17 juin 1899.

3. † Pr. Edmond-Melchior-Jean-Marie, né à Paris 19 avril 1834, † à Paris 9 août 1901; m. à Paris 15 déc. 1893 à — Winnaretta Singer, née à New York 9 janv. 1865 (m. en premières noces 28 juill. 1887 à Louis de Scey-Montbéliard, mariage annulé par la curie romaine 1er févr. 1892). [*Paris*, 1 rue Cortambert.]

Frère du grand-père

du mariage du bisaïeul, le 1er duc Jules-François-Armand (v. ci-dessus), avec Martine de Polastron, née 8 sept. 1749, m. 7 juill. 1767, † 9 déc. 1793.

† Cte Melchior de Polignac, né 27 déc. 1781, † 2 févr. 1855; m. à Alphonsine ctesse Le Vassor de la Touche, née 15 sept. 1791, † 22 juin 1861.

Fils: 1) † Cte Jules de Polignac, né 31 août 1812, † 3 sept. 1856; m. 16 juin 1847 à Clotilde, née de Choiseul-Praslin, marquise douair. de Polignac, née 19 juin 1821, † 15 janv. 1885.

Filles: (1) Ctesse *Marie*-Camille-Calixte, née à Paris 5 sept. 1848; m. à Paris 10 mars 1870 à Louis-Marie-Charles mis du Plessis-d'Argentré. [Chât. *Le Plessis*.]

(2) Ctesse *Isabelle*-Césarine-Calixte, née à Paris 9 janv. 1851; m. à Paris 11 juin 1872 à Pierre-Adalbert Frotier comte de Bagneux. [Chât. de *Liméssy*, Seine-Inférieure.]

2) † Cte Charles, né 22 déc. 1824, † 5 sept. 1881; m. 27 mars 1851 à Caroline-Joséphine Lenormand de Morando, née 27 janv. 1828, † 1er janv. 1883.

Fils: (1) Melchior-Jules-Marie-Guy, marquis de Polignac, né à Kerbastic, Morbihan, 20 juill. 1852, † ibidem 17 oct. 1901; m. à Reims 19 juin 1879 à — Jeanne-Alexandrine-*Louise* Pommery, née à Reims 14 mars 1857. [Chât. de *Kerbastic*, Morbihan, *Paris*, 26 avenue Montaigne, et *Reims*, 62 boulv. Henry-Vasnier.]

Enfants: a. Marie-Charles-Jean-*Melchior* marquis de Polignac, né à Joigny, Yonne, 27 sept. 1880. [*Paris*, 26 av. Montaigne, et *Reims*, 18 rue Andrieux.]

b. Ctesse *Diane*-Marie-Joséphine-Louise, née à Kerbastic 6 déc. 1882; m. à Paris 16 juill. 1904 à Henri pr. de Polignac (v. ci-dessus).

c. Cte *Charles*-Marie-César-Ludovic, né à Kerbastic 4 août 1884, lt. de rés. du 8e rég. de chass.

d. Cte *Jean*-Marie-Henri-Melchior, né à Paris 11 juin 1888.

(2) Cte *Melchior*-Marie-Henri-Georges, né à Kerbastic, Morbihan, 20 juin 1856, camérier secret di spada e cappa de S. S. le pape; m. à Paris

29 nov. 1897 à — *Constance*-Agnès Gratienne Loppin de Montmort, née au chât. de Laboulaye, Sâone-et-Loire, 3 avril 1866 (m. en premières noces . . juill. 1883 à Charles-Lauretti-Godefroy mis de Montalembert d'Essé, lequel mariage a été annulé par le St-Siége . . .). [Chât. de *La Voulte-Polignac,* par La Voulte-s.-Loire, et *Paris,* 4 rue Galliera.]

(3) Cte *Maxence*-Melchior-Édouard-Marie-Louis, né à Kerbastic 13 déc. 1857; m. à Paris 10 oct. 1881 à Suzanne-Marie-Anne-Stéphanie-Françoise de la Torrey Mier, née à Mexico 2 sept. 1858, † à Talence, Gironde 15 août 1913. [Chât. de *Kerscamp,* Morbihan, et *Nantes,* 3 rue Tournefort.]

Enfants : a. Ctesse *Joséphine*-Marie-Louise, née à Mexico 4 juill. 1882; m. à Hennebout, Morbihan, 15 oct. 1901 à Amaury de Jacquelot cte du Boisrouvray, lt. franç. en retr. [*Versailles,* 24 rue de la Chancellerie et villa *Le Kerdouz,* Muzillac, Morbihan.]

b. Ctesse *Marie-Louise*-Antoinette-Anne-Géorgine-Madeleine, née à Kerscamp 26 mars 1884; m. à Nantes 13 juin 1905 à Eon Le Gouvello, lt-col. au 24e rég. de drag. franç. *[Dinan.]*

c. Cte *Xavier*-Marie-Isidore-Maxence-Melchior, né à Kerscamp 27 nov. 1886; m. à Paris 30 juin 1910 à — *Marie* de la Torre, née à Mexico 23 mars 1889. [*Paris,* 97 rue de Longchamp, et chât. de *Bourneville,* Aisne.]

Fille : Ctesse *Marie-Thérèse,* née à Paris 5 avril 1911.

d. Ctesse *Anne*-Marguerite-Marie-Joséphine-Suzanne, née à Kerscamp 18 nov. 1889.

e. Cte *Maxence*-Thomas-Marie-Joseph-Michel, né à Kerscamp 6 mars 1892.

f. Cte *Pierre*-Marie-Xavier-Raphaël-Antoine-Melchior, né à Kerscamp 24 oct. 1895.

Pomár*.

Catholiques. — Espagne et France, Paris, 124 av. de Wagram. — Maison originaire de Medina de Pomár. Dux romanus par bref pontifical du 1er oct. 1875; Autorisation royale de porter en Espagne le titre de Duque de Pomár, Madrid 23 août 1876. — Armes (1875): v. l'édition de 1908, p. 414.

Manuel de Pomár y Mariategui, 1er *duque de Pomár,* né à Madrid 23 sept. 1854.

Poniatowski.

Catholiques. — Paris, 41 rue St-Dominique, et chât. de Limé par Braisne (Aisne). — Maison féodale de la Petite-Pologne, des armes des Ciołek, titre polonais de Prince, Varsovie 4 et 18 déc. 1764; Seigneur de la Basse-Autriche, Vienne 9 avril 1799; „Landmann" de Styrie, Gratz 28 avril 1801; — tous ces titres éteints en la personne du prince Stanislas III, né 1754, † 13 févr. 1833 —; Patriciens de Florence sous le titre de Principi di Monte Rotondo par acte du magistrat de Florence en date du 20 nov. 1847; titre autrichien de Fürst Poniatowski, Vienne 19 nov. 1850; v. l'édition de 1905. — Les cadets portent le titre de prince (princesse) Poniatowski.

Louis-Léopold-Charles-Marie-*André Fürst Poniatowski,* né à Paris 24 janv. 1864, fils du pr. Stanislas-Auguste, né à Florence 9 nov. 1835, † à Paris 6 janv. 1908; m. à Paris 6 oct. 1894 à — *Elisabeth* Helen Sperry, née à Stockton, É-U. d'Amérique, 6 oct. 1872.

Fils : 1) Pr. *Stanislas*-Auguste-Charles-Adolphe-Hubert-Guillaume, né à Paris 30 août 1895.

2) Pr. *Charles*-Casimir-Victorien-Marie-André, né à San Francisco 30 oct. 1897

3) Pr. *Marie-André*-Michel-John-Willard, né à San Francisco 13 déc. 1899.
4) Pr. *Jean*-Joseph-Evremond-Sperry, né à Paris 19 oct. 1907.

Frère et sœur.

1. Psse *Catherine* - Mathilde - Françoise - Josèphe, née au chât. de Condé 14 août 1859. [*Paris*, 214 rue de Rivoli.]
2. † Pr. Charles - Joseph-Stanislas-Marie, né à Paris 2 mars 1862, † à New York 5 mai 1906; m. à Paris 4 avril 1884 à — Catherine-*Maud*-Staples-Ely Goddard, née à New Brighton, Amérique du Nord, 17 août 1859. *[Bruxelles.]*

Mère.

Psse douair. *Louise* - Léopoldine - Amélie - Tanny - Charlotte Poniatowski née des comtes Le Hon, née à Paris 15 juill. 1838; m. à Paris 11 juin 1856. *[Neuilly-s.-Seine.]*

Poniński.

Catholiques. — Lemberg, Horyniec, Galicie, et île de Daxa près Gravosa, Dalmatie. — Maison féodale de la Grande-Pologne, de la race et des armes des Łodzia, connue authentiquement en la personne de Jean Poniński, 1387; titre polonais de Prince, Varsovie 26 avril 1774; ce titre reconnu en Autriche, Bade 12 juill. 1818 (diplôme de Vienne 30 oct. 1837) en faveur du prince Charles, né 5 nov. 1760, † 12 avril 1830, et Laibach 7 janv. 1821 (diplôme, Vienne 22 mai 1841) en faveur du prince Alexandre, né 7 avril 1766, † 23 juin 1824; collation autr. de la qualification de „Durchlaucht", Ischl 20 juill. 1905. — V. les éditions de 1836, p. 193, et 1848, p. 172. — Les cadets portent le titre de princes (princesses) de Ponin-Poniński, avec la qualification d'Alt. Sérén.

Alexandre - Oscar - François *prince Łodzia de Ponin-Poniński*, Alt. Sérén., né à Stanislawow 23 janv. 1856, fils du prince Louis-Nicodème, né 15 sept. 1827, † 23 janv. 1893, et de Pauline - Léopoldine née d'Oksza Orzechowska, née à Lemberg 25 janv. 1826; m. à Lemberg 23 mai 1850, † à Horyniec 29 sept. 1904; succ. au fils d'un frère de son bisaïeul, le pr. Calixte-Valentin, † à Czerwonogrod 8 oct. 1902; seigneur de Horyniec, Dr. en phil. et en droit, chamb. imp. et roy., cons. aul. en retr., capit. de cav. de landwehr, député au Reichsrat; m. à Salzbourg 8 sept. 1885 à — *Olga* psse Wrede, née à Heidelberg 25 juill. 1867.

Enfants: 1) Psse *Rose* - Pauline - Hélène, née à Vienne 2 juin 1886; m. à Vienne 3 août 1910 à Stanislas de Karlowski, dir. de la banque d'industrie pour le royaume de Galicie. *[Lemberg.]*
2) Psse *Paule*-Rose-Ida-Ludovica, née à Raguse 5 mai 1890.
3) Pr. *Calixte*-Michel-Charles-Vladimir-Antoine, né à Cracovie 26 mai 1895.

Sœurs.

1. † Psse Pauline - Elisabeth - Marie, née à Stryi 8 juill. 1854, † à . . . . 27 mai 1910; m. à Lemberg 8 mai 1873 à Bronislas d'Augustinowicz.
2. † Psse Zofia - Alexandrine, née à Sambor 13 sept. 1864, † à . . . . 9 janv. 1911; m. à Lemberg 5 mars 1893 à Ladislas-Norbert chev. de Gostomski, chamb. imp. et roy. et lt.-col. en retr.
3. Psse *Marie*-Louise, née à Staremiasto 5 nov. 1867; m. à Lemberg 12 mars 1893 à Thaddée de Wiatrowice-Wictor, chamb. imp. et roy., lt.-col. de rés. *[Tarnów (?).]*
4. Psse *Félicie*-Calixte-Stéphanie, née à Jaworów 15 nov. 1871; m. à Lemberg 19 mai 1900 à Auguste cte Wodzicki. [*Wola Duchacka* près Cracovie.]

Grand'-mère.

† Psse Françoise de Ponin-Poniński née Wiśniewska de Prus I, née à Zaluz 24 déc. 1807, m. en 1825 au pr. Léandre, veuve 25 juill. 1865, † à Lemberg 22 déc. 1898.

Porcia*.

Catholiques. — Chât. de Porcia en Frioul (Italie) et Spittal en Carinthie. — Noblesse féodale de Frioul, qui se trouve dans la possession des châteaux de Prata, Porcia et Brugnera dès la seconde moitié du XIIe siècle; Grand-palatinat, Udine 12 août 1369; Grand-maître de la cour hér. des comtés princiers de Goritz et de Gradisca vers 1620; Prince du Saint Empire (primog.) avec la qualification de „Hochgeboren" et „Cher Cousin", Vienne 17 févr. 1662, titre éteint 8 avril 1698; transfert du titre de Prince du Saint Empire (primog.) Vienne 3 sept. 1698; éteint 14 févr. 1827; transféré de nouveau 14 févr. 1827, 19 janv. 1875 et 26 avril 1896; Possessions: les seigneuries de Spittal, Afritz, Oberdraubourg et Flaschberg, Pittersberg et Goldenstein, Grünbourg et Mœdendorf; droit de membre hér. de la Chambre des seigneurs d'Autriche, attaché à ces possessions, 30 juill. 1867; collation autr. de la qualification de „Durchlaucht", Ischl 20 juill. 1905. — V. les éditions de 1836, p. 194; 1848, p. 173, et 1849, p. 166. — Les cadets portent le titre de comte (comtesse) Porcia et Brugnera.

Aladar 15e *prince Porcia*, comte d'Ortenbourg, de Mitterbourg, Porcia et Brugnera, Alt. Sérén., né à Belényes 27 mars 1867; fils du 14e pr. Louis-Alphonse, né à Belényse 4 sept. 1839, † à Spittal 23 avril 1902, et d'Éléonore née Jordan, née à Budapest 4 févr. 1844, m. à Budapest 2 juill. 1866, † à Budapest 14 mars 1900; succ. à son père, gd-maître de la cour hér. du comté princier de Goritz, cons. des fin. au min. hongr. des finances; m. à Budapest 24 juin 1886 à Anna Ging, née à Budapest 26 mars 1868 (mariage dissous par divorce . . . . 1905, remariée à . . . . Koller de Kollerfy), † 26 août 1912.

Enfants: 1) Cte *Ferdinand*, né à Budapest 23 mars 1891.

2) Ctesse *Éléonore*, née à Budapest 23 déc. 1893; m. à . . . . 11. août 1913 à Alessandro Beuény de Mirosalva. *[. . . .]*

Frère et sœurs.

1. Ctesse *Lucie*, née à Belényes 26 juill. 1869; m.: 1° à Herculesfürdö 2 nov. 1889 à Lajos Szivoz de Érsemlyén (divorcé 1892, † 1896); 2° à Budapest 2 juin 1894 à Alexandre Schwaabe de Camiona, † 23 mai 1911; 3° à Budapest 26 oct. 1912 à Joseph Szabó de Sasí, lt. au 1er rég. de huss. de honved hongr. *[Budapest.]*
2. Ctesse *Elvire*, née à Belényes 30 août 1870; m.: 1° à Budapest 9 févr. 1895 au Dr. Étienne Thomka (mariage dissous par divorce . . . . 1900); 2° à Budapest 12 août 1904 à Alexandre Heuffel. *[Czinkota.]*
3. Ctesse *Léopoldine*, née à Kimpány 31 mars 1873; m. à Budapest 24 févr. 1892 à Bela Mayer. *[Városlöd.]*
4. Cte *Louis*, né à Belényes 20 avril 1875, lt. de rés. au 3e rég. de honvéd de huss., propr.; m. à Arad 20 nov. 1897 à — *Ella* de Fábián, née à Arad 21 déc. 1875. *[Arad* et *Angyalkut.]*

Frère consanguin du grand-père

du 2e mariage du bisaïeul le comte Antonio Emanuele, né 1er janv. 1769, † 18 janv. 1842 avec Marianna nob. Navarra, née 4 mars 1795, m. 22 avril 1825, † 29 juill. 1867.

† Cte Ermes, né 6 juin 1827, † 18 janv. 1899; m.: 1° à Pordenone 24 oct. 1859 à Giuseppina Ctessa Fenicio, née 10 juin 1835, † 8 mai 1861; 2° à Pordenone 26 nov. 1862 à Elena ctessa di Montereale Mantica, née à Pordenone 22 oct. 1837, † à Porcia 10 mai 1904.

Enfants: a) du 1er lit: 1) Ctesse *Bianca*, née à Porcia 11 mai 1860; m. à Porcia 20 oct. 1894 à Gaspare Luigi Berti. *[Aviano.]*

b) du 2d lit: 2) Ctesse *Giuseppina*, née à Porcia 4 juin 1865; m. à Porcia 27 avril 1892 à Ottavio nobile de Policreti, † 15 juill. 1899. [Chât. d'*Aviano* et *Padoue*.]

3) Cte *Alfonso-Gabriele*, né à Porcia 21 sept. 1868, Dr. en droit, chev. d'honn. et comm. hér. de l'O. souv. de Malte. [Chât. de *Porcia*.]

4) Cte *Eugenio*, né à Porcia 4 nov. 1869; m. à Porcia 18 nov. 1901 à —

Silvia ctesse Porcia et Brugnera, née à Porcia 10 oct. 1882. [Chât. de *Porcia*.]
Enfants : (1) Ctesse *Elena*, née à Porcia 29 janv. 1903.
(2) Cte *Antonio*-Ermes, né à Porcia 14 sept. 1905.
(3) Ctesse *Ida*, née à Porcia 28 avril 1908.

Portland*

(maison Cavendish-Bentinck).

Anglicans. — 3 Grosvenor square, Londres W; Welbeck Abbey, Worksop, Notts; Bothal Castle, Northumberland; Fullarton House, Ayr, et Langwell, Helmsdale, Caithness. — Ancienne noblesse gueldroise, v. IIe partie, l'article Bentink; Hans William Bentinck, né 20 juill. 1649, † 26 nov. 1709, accompagna Guillaume d'Orange en Angleterre 1688, fut créé Baron Cirencester, Viscount Woodstock et Earl of Portland (île en Dorsetshire) 9 avril 1689; son fils Henry, né 17 mars 1682, † 4 juill. 1726, obtint les titres de Marquess of Titchfield et Duke of Portland 6 juill. 1716 — tous ces titres dans la pairie d'Angleterre; adoption du nom de Cavendish-Bentinck par suite du mariage (11 juill. 1734) du 2e duke William, né 1er mars 1708, † 1er mai 1762, avec Margaret, née 11 févr. 1714, † 7 juill. 1785, héritière d'Edward Cavendish-Harley, 2e earl of Oxford, par le 3e duke William v. ci-dessous, 5 oct. 1801. — V. l'édition de 1886, p. 329. — Les membres de cette maison portent le nom de famille : Cavendish-Bentinck.

William John *Arthur* Charles James Cavendish-Bentinck, 6e *duke of Portland*, marquess of Titchfield, earl of Sortland, viscount Woodstock, baron Cirencester, 2d baron Bolsover, née à Kinnaird House, Écosse, 28 déc. 1857, fils d'Arthur Cavendish-Bentinck, né 10 mai 1819, † 11 déc. 1877, et de sa première femme Elizabeth Sophie née Hawkins-Whitshed, née 27 nov. 1835, m. 18 févr. 1857, † 4 janv. 1858; succ. à son cousin, le 5e duke John, né 18 sept. 1800, † 6 déc. 1879; PC., lord-lt. de Caithness et de Nottingham, cons. du musée brit., col. hon. du 4e et du 7e bat. des Sherwood Foresters (Nottingham and Derbishire Rgt), ancien gd-écuyer du Roi, chev. de la Jarretière; m. à Londres 11 juin 1899 à — *Winifred* Anna Dallas-Yorke, née à Walmsgate 7 sept. 1863, gde-maîtresse de la cour de la reine Alexandra de Grande-Bretagne.
Enfants : 1) Lady *Victoria* Alexandrina Violet, née à Londres 27 févr. 1890.
2) William *Arthur* Henry, *marquess of Titchfield*, né à Londres 16 mars 1893.
3) Lord *Francis* Morven Dallas, né à Langwell 27 juill. 1900.

Frères et sœur

consanguins, du second mariage du père (v. ci-dessus) avec Augusta née Browne des lords Kilmaine, 1re baronne Bolsover (créé 1880), née 8 nov. 1834, m. 10 juin 1862, † 7 août 1893.

1. Lord *Henry*, né à Londres 28 mai 1863, sheriff de Westmoreland, MP. pour Nottingham, col. hon. du 4 (Cumberland and Westmoreland) bat. (territ.) du Border Rgt; m. à Londres 27 janv. 1892 à — lady *Olivia* Caroline Amelia Taylour des earls of Bective des marquesses of Headfort, née à Underley Hall 22 janv. 1869. [*Londres W*, 53 Grosvenor Street, et *Underley Hall*, Kirby Lonsdale, Westmoreland.]
2. Lord *Charles*, né à Londres 7 oct. 1868, ancien major brevet. brit.; m. à Taplow 27 févr. 1897 à — Cicely Marie Grenfell, née à . . . . 28 août 1872. [*Londres*, 3 Grosvenor Street.]
Filles : 1) *Elisabeth*, née à Taplow . . sept. 1901.
2) *Alice*, née à Londres 10 oct. 1904.
3. Lady *Ottoline* Violet Anne, née à Londres 16 juin 1873; m. à Londres 8 févr. 1902 à Philip Morrell. *[Londres.]*

Frère du père

du second mariage du gd-père lord Charles Cavendish-Bentinck, né 3 oct. 1780, † 28 avril 1826, avec Anna née Wellesley, née . . . . 1785, m. 2 juill. 1816, † 19 mars 1875, lady Abdy (divorcée).

† Le rév. Charles, né 8 nov. 1817, † 17 août 1865; m. en secondes noces à Leicester 13 déc. 1859 à — *Louisa* Burnaby, née . . . . 1833 (remariée à Londres 30 nov. 1870 à Harry Warren Scott, † 23 août 1889). *[Ham*, Surrey, et *Florence.]*

Filles du 2d lit : 1) Nina *Cecilia*, née à Londres 11 sept. 1862; m. à Londres 16 juill. 1881 à Claude George Bowes-Lyon, lord Glamis, act. earl of Strathmore et Kinghorne. [20 St. James' Square, *Londres SW*, *Glamis Castle* et *St-Pauls*, *Walden*, Herfort.]

2) Anne *Violet*, née à Baggrave Hall 23 janv. 1864. [*Ham*, Surrey.]

3) *Hyacinthe* Sinetta, née à Baggrave Hall 23 janv. 1864; m. à . . . . 1901 à Alfred Jessup. [Chât. de *Lensbourg*, Suisse.]

Frère du grand-père, v. l'édition de 1913.

Praslin*

(maison de Choiseul-Praslin).

Catholiques. — Paris, 33 av. du Bois-de-Boulogne, et Menton. — Maison féodale de la Champagne, qui fait remonter son origine à Hugues, comte de Choiseul en Bassigny (937), et sa filiation à Raynier Ier de Choiseul (1060). Raynier III de Choiseul épousa Alix de Dreux (1169), fille de Robert comte de Dreux, 4e fils de Louis VI roi de France; Marquis de Praslin (Aube), baron de Chaources (1615); Comte de Chevigny, Versailles janv. 1699; Duc de Choiseul (à brevet) 1754; Duc de Praslin (primog.) et Pair de France 2 nov. 1762; Comte de l'Empire français 31 janv. 1810; mbre de la Chre des pairs 1814; mbre hér. 1819; rappel à la pairie constitutionnelle 5 avril 1845. — V. les éditions de 1874, p. 113, et 1891, p. 288. — Les membres de cette maison portent le nom de famille de Choiseul-Praslin.

Marie-Jean Baptiste-*Gaston* de Choiseul-Praslin, 7e *duc de Praslin*, cte de Chevigny, comte de Choiseul-Praslin, né à Ryde, île de Wight, 13 nov. 1876, fils du 6e duc Gaston, né à Paris 7 août 1834, † à Menton 12 févr. 1906; m.: 1° à Paris 18 déc. 1901 à Charlotte-Jeanne-Léonie-Sophie Baconnière de Salverte, née à Paris 7 mai 1880 (mariage dissous par divorce 29 nov. 1905 et annulé par la curie romaine 13 mars 1906 *[. . . .]*); 2° à Londres 29 nov. 1910 à *Lucie*-Marie veuve (Charles H., † . . . .) Paine née Tate, née à Liberty, Kentucky, 27 avril 1876.

Frères et sœurs.

1. *Marie*-Laetizia, née à Ryde 8 sept. 1878; m. à Alassio 9 juin 1908 à Ermolao Asinari conte di San Marzano. [*Menton-Garavan*, villa Terza.]
2. Cte Marie-César-*Gabriel*, né à Ryde 20 sept. 1879, lt. d'inf. colon. (en congé); m. à Paris 16 juin 1913 à — *Marie*-Vincente Cagninacci, née à Santa Maria di Sota, Corse, 6 sept. 1885. [*Paris*, 1bis av. du Trocadéro, et *Menton*.]
3. Marie-Marthe-*Nicolette*, née à Ryde 30 janv. 1881, en religion sœur Marie-Josèphe, des sœurs Franciscaines. *[. . . .]*
4. Cte Marie-Charles-Arnaud-Raynard-*Gilbert*, né à Ryde 29 mai 1882. [*Menton* et *Paris*.]
5. Cte Marie-Jean-Horace-*Claude*, né à Ryde 20 oct. 1883. *[Menton-Garavan.]*
6. Cte Marie-Auguste-Eustache-*Hughes*, né à Ryde 3 juin 1885; m. à Nice 16 mai 1910 à — *Marguerite* de Villeneuve-Flayosc, née à Roquefort 4 févr. 1891. [Chât. de *Roquefort*, Bouches du Rhône, et *Nice*, 23 rue Verdi.]

Filles: 1) Marie-Elisabeth-Renée-Chantale-*Régine*, née à Nice 22 sept. 1911.
2) Marie-Lucie-Pauline-Françoise-*Yolande*, née à Nice 21 août 1912.

Mère.

Dsse douair. Marie-*Elisabeth* de Praslin née Forbes, née à New York 29 mai 1850, m. à Genève 17 déc. 1874. [*Menton-Garavan*, villa Terza.]

Frères et sœurs du père

du mariage du gd-père le 5e duc Théobald, né à Paris 24 juin 1804, † à Paris 24 août 1847, avec Fanny Altarice Rosalba née Sébastiani, née à Constantinople 14 avril 1807, m. à Paris 18 oct. 1824, † à Paris 17 août 1847.

1. *Marie*-Marthe née à Paris 10 juill. 1833; m. à Paris 13 sept. 1852 à Artus mis de Montalembert d'Essé, † à Nice 29 janv. 1887. [Villa Romana, *Alassio*, Ligure.]
2. Cte *Horace*-Eugène-Antoine, né à Paris 23 févr. 1837, ancien M. pl. et anc. député; m.: 1° à Paris 22 oct. 1864 à Béatrix-Jeanne-Marie-Joséphine de Beauvau-Craon, née 8 août 1844, † à Paris 1er mars 1895; 2° à Paris 26 mai 1906 à — *Mary* veuve marchesa (Paolo, † 21 déc. 1889) d'Adda Salvaterra née Hooper, née à Cincinnati, Ohio, 8 févr. 1867 (1866?). [*Paris*, 57 av. Montaigne, et *Viry-Chatillon*, Seine-et-Oise.]
3. Cte *Raynald*-François-Hector, né à Paris 19 juin 1839. [*Paris*, 16 rue Leroux.]

Putbus*.

A. Maison de Wylich-et-Lottum.

(Éteinte dans les mâles.)

Luthériens. — Maison clévoise, qui rattache son origine aux seigneurs de Steenhuis, mentionnés 1158 et dont un membre, Adolphe, épousa Bata de Wylacken 1317; Pierre de Wylich majordome hér. du duché de Clèves 1446; Jean-Christophe de Wylich fut créé Baron de Lottum, par suite de son mariage avec l'héritière de la maison clévoise de Lottum qui allait s'éteindre 1er juill. 1608; Reichsgraf (Comte du Saint Empire, Vienne 20 janv. 1701, titre reconnu en Prusse 14 juin 1701; transfert (par coll. pruss.) de la dignité princière de Putbus (primog.) avec le titre de „Durchlaucht" à Guillaume comte de Wylich et Lottum, né 16 avril 1833 (v. ci-dessous), par suite du mariage de son père avec Clotilde, fille de Guillaume Malte, dernier prince de Putbus de la maison de Putbus, né 1er août 1783, † 26 sept. 1854, Berlin 4 mars 1861 (diplôme daté de Berlin 10 févr. 1862); maréchal hér. dans la principauté de Rügen et dans le pays de Barth, Königsberg 18 oct. 1861. — V. les éditions de 1836, p. 198; 1844, p. 161, et 1848, p. 175, et le Taschenbuch der Gräflichen Häuser.

† Guillaume-Malte 2e Fürst und Herr zu Putbus, Graf von Wylich und Lottum, Alt. Sérén., né à Naples 16 avril 1833, † à Pegli 18 avril 1907, fils de Frédéric cte de Wylich-et-Lottum, né 3 mai 1796, † 13 oct. 1847, et de Clotilde née ctesse de Putbus, née 25 avril 1809, m. 7 oct. 1828, † 19 oct. 1894; succ. 1860, en vertu d'une décision de son gd-père maternel, le 1er pr. Malte de Putbus, à sa grand'-mère, la psse Louise ctesse divorcée de Veltheim (usufruitière substituée du fidéicommis), née de Lauterbach, née 7 oct. 1784, † 27 sept. 1860, dans la possession du comté de Putbus et 1876 à son frère, le comte Maurice de Wylich-et-Lottum, né 19 juill. 1829, † 10 janv. 1876, dans la possession du fidéicommis de la maison comtale de Wylich-et-Lottum, et de Lissa (cercle de Neumarkt, Silésie); m. à Bartensleben 1er juill. 1857 à Wanda de Veltheim, née 12 juill. 1837, † 18 déc. 1867.

Filles, *Gräfinnen von Wylich und Lottum:* 1) *Marie*-Louise-Clotilde-Agnès, née à Mersebourg 31 mai 1858, Fürstin und Herrin zu Putbus (depuis la mort de son père), D. d'honn. de l'O. bav. de Thérèse; m. à Putbus 16 mai 1877 à François de Veltheim, act. Fürst und Herr zu Putbus (v. B.).

2) *Asta*-Eugénie, née à Berlin 16 janv. 1860, propr. fidéic. du chât. de Lissa, D d'honn. de l'O. bav. de Thérèse; m. au chât. d'Ellguth 19 déc. 1908 à Charles de Riepenhausen, chamb. pruss. [Chât. de *Lissa* et *Ellguth* près Stroppen, Silésie.]
3) *Victoria*-Wanda, née à Berlin 1er févr. 1861; m. à Putbus 18 janv. 1888 à Ludolphe de Veltheim d'Ostrau, major pruss. en retr. [*Neklade*, Rügen.]
4) *Marguerite*-Rose-Alma, née à Putbus 22 sept. 1864; m. à Putbus 22 sept. 1882 à Jean Wurmb de Zinck, † 7 déc. 1892, capit. de cav. en retr. [Chât. de *Lagow*, cercle d'Oststernberg.]
5) *Wanda*-Augusta, née à Berlin 2 déc. 1867; m. à Putbus 17 juin 1886 à Ernest prince de Löwenstein-Wertheim-Freudenberg, Alt. Sérén.

B. Maison de Veltheim.

Évangéliques. — Harbke, régence de Magdebourg, et chât. de Putbus dans l'île de Rügen. — Noblesse féodale de Saxe qui paraît authentiquement dès 1303. Titre pruss. de „Fürst und Herr zu Putbus" avec la qualification de „Durchlaucht" et les armes de Putbus, Berlin 8 janv. 1908. — Pour la généalogie voir „Uradeliges Taschenbuch", vol. VIII, 1907.

François-Adolphe *Fürst und Herr zu Putbus*, Alt Sérén., né à Ostrau 13 juill. 1848, sgr fidéicommiss. de Harbke (1682 ha), maréchal hér. du duché de Magdebourg, chamb. pruss.; m.: 1° à Harbke . . . . à Ottonie de Veltheim, née à Harbke 31 août 1855, † à Harbke 14 janv. 1876; 2° à Putbus 16 mai 1877 à — *Marie*-Louise-Clotilde-Agnès ctesse de Wylich et Lottum, depuis le 18 avril 1907 Fürstin und Herrin zu Putbus (v. A.), née à Mersebourg 31 mai 1858.

Puzyna (de Kozielsk-).

Catholiques. — Maison princière de Lithuanie, qui fait remonter son origine aux anciens ducs de Kozielsk, et dont la filiation authentique est établie depuis le XIVe siècle; Reconnaissance de la dignité princière par la députation de la noblesse du gouv. de Lithuanie 1817; Confirmation du titre de prince par la députation du sénat du royaume de Pologne 1823. Confirmation du titre de prince par le Ier département du Conseil de l'Empire de Russie 17 mai 1910, sanction impériale d. d. Port Baltique 6 juin 1910 (pour Alexandre-Octavien-Richard, Joseph-Adolphe-Martin et Stanislas-Modeste-Ignace, fils de Joseph de Kozielsk Puzyna, v. ci-dessous). — Armes, v. l'édition de 1912.

† Joseph-Ignace książę z Kozielska Puzyna, né à Kozowa 26 sept. 1800, † à Ostromeczew 26 août 1874, col. de la garde imp. russe en retr.; m. à Ostromeczew 20 oct. 1840 à Rosalie de Suzin, née à Ostromeczew 25 mars 1822, † à Narol 30 mars 1908.

Fils [Confirmation russe du titre princier 17 mai 1910, sanction imp. d. d. Port Baltique 6 juin 1910]: 1) *Alexandre*-Octavien-Richard *kniaz iz Kozielska (prince de Kozielsk) Puzyna*, né à Ostromeczew 22 mars 1844, ancien député de la noblesse du district de Brest-Lithuanien; m. à Vienne, Autriche, 6 févr. 1872 à — *Jeanne* de Würth, née à Kłodzienko 30 mars 1853. [*Ostromeczew* par Lyszczyce, gouvt de Grodno.]

Enfants: (1) Pr. *Vladimir*-Joseph, né à Ostromeczew 24 avril 1874, député de la noblesse du district de Brest Lithuanien. [*Ostromeczew.*]

(2) Pesse Marie-*Alexandrine*, née à Ostromeczew 12 févr. 1877; m. à Ostromeczew 16 nov. 1897 à Ladislas de Trembicki. [*Varsovie.*]

2) *Joseph*-Adolphe-Martin *kniaz iz Kozielska Puzyna*, né à Ostromeczew 26 déc. 1846, ancien juge de paix hon.; m. à Riga 7 févr. 1877 à — *Marie*-Thècle-Joséphine-Ève d'Okwietko-Szyszłło, née à Wiktoryszki 10 sept. 1858. [*Hrymiacz* par Wysokie Litewskie et *Varsovie.*]

Enfants: (1) Pr. *Joseph*-Edouard, né à Hrymiacz 12 sept. 1878, Dr. ès

lettres; m. à Wojtkuszki 16 août 1903 à — *Alexandrine*-Marie-Adélaïde-Sophie de Chrapowicka, née à Varsovie 16 mai 1882. [*Fribourg*, Suisse, villa Erica.]

Enfants: a. Pr. *Joseph*-Vladimir-Marie-Zénon, né à Varsovie 20 déc. 1904.

b. Psse *Marie*-Joséphine-Alexandrine, née à Sieheniowszczyzna 5 nov. 1905.

c. Pr. Joseph-*Christophe*-Dominique-Vladimir-Michel, né à Fribourg (Suisse) 17 févr. 1908.

(2) Psse *Irène*-Marie-Josèphe, née à Hrymiacz 22 mars 1881. [*Hrymiacz* et *Varsovie.*]

(3) Psse *Jeanne*-Marie-Josèphe, née à Hrymiacz 23 août 1884. [*Hrymiacz* et *Varsovie.*]

3) *Stanislas*-Modeste-Ignace *kniaz iz Kozielska Puzyna*, né à Szack 16 mai 1850, juge de paix hon., député de la noblesse du district de Koboyń; m. à Skempe 4 août 1882 à — *Casimire*-Gabrielle de Swinka-Zielińska, née à Skempe 21 janv. 1862. [*Stryhów* par Teweli, gouvt de Grodno, et *Zémbowo*, gouvt de Plock.]

Enfants: (1) Pr. *Stanislas*, né à Stryhów 8 mai 1883, ingénieur diplômé des ponts et chaussées. [*Stryhów* et *Rawa Mazowiecka* par Shierniewice.]

(2) Psse *Angèle*, née à Stryhów 19 janv. 1885. [*Stryhów.*]

(3) Pr. *Jules*, né à Stryhów 27 mai 1889. [*Stryhów.*]

(4) Pr. Vladimir-*Ladislas*, né à Stryhów 16 mai 1894. [*Stryhów.*]

Radolin.*

Catholiques. — Chât. de Jarotschin, prov. de Posnanie. — Maison féodale de la Grande-Pologne, de la souche et des armes de Leszczyc, dont l'aïeul authentiquement prouvé est Boguslav de Koszuty (régence de Posen) 1253; acquisition par héritage de Radolina et adoption du nom de Radolinski par suite du mariage de Stanislas Koszutski avec Dorothée, fille et héritière de Radolina, vers 1545; acquisition de Jarotschin (v. ci-dessus) vers 1660; Graf von Radolin-Radolinski, titre pruss. de Berlin 17 févr. 1836; membre héréditaire de la Chambre des seigneurs de Prusse 20 août 1879; titre pruss. de Fürst von Radolin (primog.; titre attaché à la possession du fidéicommis de Jarotschin érigé en comté à l'époque de la collation), avec la qualification de „Durchlaucht", Charlottenbourg 16 avril 1888. — V. l'édition de 1890, p. 343. — Les cadets portent le titre de Graf et de Gräfin von Radolin.

Hugues-Raoul-Édouard-Casimir-Roger-Jules Leszczyc 1er *Fürst von Radolin*, Alt. Sérén., né à Posen 1er avril 1841, fils de Ladislas Leszczyc comte de Radolin-Radolinski, né au chât. de Siernik 5 nov. 1808, † à Naples 19 avril 1879, et de Joséphine née ctesse de Radolin-Radolinski, née à Radenz (Borzenciczki) 20 mars 1808, m. à Rogalin 1er mai 1840, † à Jarotschin 6 juill. 1880; seigneur fiduciaire du comté de Jarotschin et du fidéicommis pécuniaire de Radolin, mbre hér. de la Chre des sgrs de Prusse, chamb. pruss., gd-écuyer tranchant et cons. int. act., ancien gd-maréchal de la cour de feu l'Emp. Frédéric III, ambass. d'Allemagne en retr., chev. d'honn. de l'O. de Malte, chev. de l'O. de l'Aigle Noir, etc.; m.: 1º à Londres 4 juill. 1863 à Lucy-Catherine Wakefield, née en 1841, † à Funchal (Madeire) 18 mars 1880; 2º à Oberglogau 4 juin 1892 à — *Jeanne* ctesse d'Oppersdorff, née à Berlin 15 mai 1864, DdP. de l'impératrice-reine, D. de la Cr. d'honn. de l'O. souv. de Malte.

Enfants: a) du 1er lit: 1) † Graf *Alfred*-Bernard-Jean-Howard-Gurney Leszczyc von Radolin, né à Jarotschin 18 avril 1864, † à Wiesbade 13 févr. 1910, m. à Constantinople 4 janv. 1892 à — *Élisabeth* née ctesse de Königsmark, née à Kamnitz 27 juin 1866 (evang.). [*Berlin.*]

Enfants: (1) Gräfin *Lucie-Charlotte*-Élisabeth Joséphine-Éléonore, (2) Graf Guillaume-*Jean-Hugues*-Alfred-Jules-Alexandre Leszczyc, } nés à Berlin 28 août 1894.

2) Gräfin *Lucy*-Joséphine-Julie, née à Nancy 21 juin 1872; m. à Dresde 23 janv. 1899 à Charles cte de Moy de Sons, chamb. bav. et E. e. et M. pl. de Bavière à Stuttgart.

b) du 2d lit: 3) Graf *Pierre*-Alexandre-Guillaume-Marie Leszczyc, né à St-Pétersbourg 2 févr. 1898.

Radziwiłł.

A. Ancienne maison de Lithuanie.

Catholiques. — Race de boyars lithuaniens, dont la filiation prouvée remonte à Wojszund, † 1412; réception au sein de la noblesse de Pologne sous les armes de Trąmba, Horodło 2 oct. 1413; Radziwiłł palatin de Troki 1466; Reichsfürst von (Prince du Saint Empire de) Goniondz und Medele (gouv. de Grodno), Inspruck 25 févr. 1515; reconnaissance en Lithuanie de la dignité de prince, Brześlitewski 1518; acquisition par héritage des seigneuries de Nieśwież (gouv. de Minsk) et d'Ołyka (Volhynie) par suite du mariage de Jean „Barbatus", né 1474, † 1522, avec Jeanne Kiszka 1532; le titre princier confirmé Augsbourg 10 déc. 1547 en faveur de Nicolas Radziwiłł; reconnaissance en Lithuanie, Cracovie 14 janv. 1549; Comte de Szydłowiec (gouv. de Radom) par suite du mariage du prince Nicolas „Niger", né 4 févr. 1515, † 28 mai 1565, avec Élisabeth Szydłowiecka, et érection de Szydłowiec en Reichgrafschaft (comté du Saint Empire), Vienne 10 juill. 1553; reconnaissance en Pologne de la dignité de prince, Lublin 1er juill. 1569, et confirmation, Lublin 11 août 1569; fondation des ordinats de Nieśwież, Ołyka et Kleck (gouv. de Minsk) 1587; les lignes ci-dessous descendent de deux fils du prince Dominique-Nicolas, V ordinat de Kleck (né 1643, † 27 juill. 1697). — V. les éditions de 1836, p. 199; 1848, p. 176, et 1891, p. 394.

I. Ligne.

En Lithuanie et dans la province de Posnanie. — Auteur: le prince Jean-Nicolas, VI ordinat de Kleck, né 17 mai 1681, † 20 avril 1729; acquisition par héritage des ordinats de Nieśwież, Ołyka et Mir, à l'extinction (en ligne masculine légitime) d'une ligne principale aînée (v. l'éd. de 1891, p. 404). 11 nov. 1813; les branches ci-dessous descendent de deux fils du prince Michel-Jérôme, né 10 oct. 1744, † 28 mars 1831. — V. les éditions de 1836, p. 199, et 1848, p. 176.

1re Branche.

Auteur: le prince Antoine-Henri, né 13 juin 1775, † 7 avril 1833, XII ordinat de Nieśwież, X ordinat d'Ołyka, et I ordinat de Przygodzice (régence de Posen); érection de Przygodzice en comté 10 sept. 1840; confirmation en Prusse du titre de „Durchlaucht" pour tous les descendants du prince Antoine-Henri (des deux fils duquel descendent les rameaux qui suivent), Berlin 16 déc. 1861.

1er Rameau.

Varsovie, 22 Aleje Uzazdovskie, Rome, 22 via Boncompagni, et chât. de Nieśwież, gouv. de Minsk, Russie. — Auteur: le prince Guillaume, né 19 mars 1797, † 5 août 1870; acquisition de l'ordinat de Kleck, succession d'une branche aînée (éteinte quant aux mâles 8 janv. 1885), ainsi que des ordinats de Nieśwież et de Mir par traité de partage conclu avec le second rameau (v. ci-dessous), 1876. — V. l'édition de 1891, p. 400.

Frédéric-Guillaume-Nicolas-Paul-*Georges (Jergy) Fürst (prince) Radziwiłł*, duc de Nieśwież, comte de Mir, 15e ordinat de Nieśwież, 12e ordinat de Kleck et sgr du comté de Ciemkowiecze, ainsi que des sgries de Hresk, Stwolowiecze et Pocieyki, Alt. Sérén., né à Berlin 11 janv. 1860, fils du pr. Antoine, né à Teplitz 31 juill. 1833, † à Berlin 16 déc. 1904; succ.

à son père; lt. pruss. en retr.; m. à Paris 6 oct. 1883 à — *Marie*-Rose ctesse Branicka, née à Paris 8 oct. 1863.

Enfants: 1) Psse Pauline-Sophie-Élisabeth-Mathilde-Gabrielle-Antoinette-*Rose*, née à Berlin 26 nov. 1884; m. à Rome 27 janv. 1906 à Louis pr. Swiatopołk-Czetwertyński.

2) Pr. Guillaume-Raphaël-Nicolas-*Antoine-Albert*, né à Berlin 30 oct. 1885; m. à Londres 5 juill. 1910 à — *Dorothy* Parker-Deacon, née à Paris 12 avril 1892. [Chât. de *Nieswież*, gouvt de Minsk.]

3) Pr. Nicolas-Henri-*Charles*, né à Berlin 5 déc. 1886, lt. de rés. russe; m. à Cracovie 9 juin 1910 à — *Isabelle* psse Radziwiłł, née 30 août 1888 (v. ci-dessous). [*Zahince*, gouv. de Podolie, et *Paris*, 47 rue de Varenne.]

4) Pr. *Léon*-Ladislas-Nicolas, né à Berlin 22 déc. 1888; m. à St-Pétersbourg . . janv. 1912 à — *Olga* baronnesse de Simolin, née . . . . *[St-Pétersbourg.]*

Fils: Pr. *Antoine*, né à St-Pétersbourg 25 sept. / 8 oct. 1912.

5) Psse Catherine-Pauline-Élisabeth-*Thérèse*, née à Berlin 29 déc. 1889; m. à Nieświež 5 oct. 1911 à Hubert pr. Lubomirski.

6) Psse Hélène-Anne-Pelagie-Hedwige-Euphémie-*Élisabeth*, née à Nieświež 6 mars 1894.

Frère et sœurs.

1. Psse Mathilde-Marie-*Élisabeth*, née à Berlin 1er nov. 1861, DdP. et DCr.; m. à Berlin 6 juin 1885 à Roman cte Potocki, cons. privé et chamb. imp. et roy., ordinat de *Łańcut*, Galicie, *Lemberg* et *Vienne*, 22 Franzensring.]
2. Psse *Hélène*-Augustine-Pauline-Sophie-Marie, née à Berlin 14 févr. 1874; m. à Berlin 28 avril 1892 à Joseph cte Potocki, veneur de la cour russe, [*Varsovie* et *Antoniny*, gouv. de Volhynie.]
3. Pr. Guillaume-Janusz-Henri-*Stanislas*, 12e ordinat de Davidgrodek, né à Berlin 6 févr. 1880, gtlh. de la Chre russe, lt. pruss. en retr., lt. russe au 1er rég. de cosaques de Nsertschinsk; m. à Paris 28 avril 1906 à — *Dolores* psse Radziwiłł, née 26 juin 1886 (v. ci-dessous). [Chât. de *Mankiewicze* près Davidgrodek, gouv. de Minsk.]

Fille: Psse *Anne-Marie*-Angela-Dorothée-Euphémie-Gabrielle-Élisabeth-Adèle, née à Balice près Zabierzow, Galicie, 2 oct. 1907.

Mère.

Psse douair. *Marie*-Dorothée-Élisabeth Radziwiłł des marquis de Castellane, née à Paris 19 févr. 1840, m. à Sagan 3 oct. 1857, D. d'honn. de l'O. bav. de Thérèse etc. [*Berlin W*, Pariser Platz, et chât. de *Kleinitz*, Basse-Silésie.]

Frères et sœur du père

du mariage du gd-père le pr. Guillaume (v. ci-dessus) avec Mathilde née ctesse Clary-et-Aldringen, née 13 janv. 1806, m. 4 juin 1832, † 4 nov. 1896.

1. Psse Frédérique-Wilhelmine-Louise-Marianne-*Mathilde*, née à Berlin 16 oct. 1836, DdP. et DCr.; m. à Teplitz 9 oct. 1867 à *Hugues* prince de Windisch-Grætz, † 26 nov. 1904.
2. Pr. Frédéric-Guillaume-*Janusz*, né à Berlin 26 févr. 1843, capit. de cav. pruss. en retr.; m. à Paris 9 juin 1887 à — *Marie*-Wladislava ctesse Mostowska, née à . . . . 8 juin 1864. *[Nice.]*
3. † Pr Adam-Charles-Guillaume, né à Berlin 12 juill. 1845, † à Vienne 22 août 1911, major pruss. en retr., gtlh. de la Chre russe; m. à Werchownia, gouv. Kiew, 26 oct. 1873 (mariage séparé Varsovie 20 mai / 2 juin 1906, et dissous par divorce . . . .) à Catherine ctesse Rzewuska, née à St-Pétersbourg 30 mars 1858 (remariée . . . . à Charles-Emile Kolb, ing. civil. *[St-Pétersbourg*, 63 Ligovka, et *Munich]*).

Enfants: 1) Psse Victoire-Euphémie-Ève-*Louise*, née à Berlin 5 avril 1876; m. à Vienne 11 janv. 1913 à Lothaire cte Blücher de Wahlstatt.

2) Psse Ada-Hedwige-Félicie-*Wanda*, née à Chocieszewice, prov. de Posnanie, 30 janv. 1877; m. à St-Pétersbourg 6 mai 1895 à Gebhard prince Blücher de Wahlstatt.
3) Psse Anne-Marie-Jeanne-*Gabrielle*, née à Berlin 14 mars 1878. [. . . .]
4) Pr. Raphaël-*Nicolas*-Démétrius-Hugues-Adam-Wacław, né à Berlin 4 juill. 1880, capit. d'état-major de rés. russe; m. à Londres 30 avril 1906 à — Marie-*Madeleine*-Ève-Élisabeth-Catherine-Apollonie veuve ctesse (Louis † à Varsovie 22 avril 1895) de Krasne-Krasinski née de Zawisza-Kieyzgaiło, née à Varsovie . . . . 1861. [*Varsovie* et *Kuchsice*, gouv. de Minsk.]

2e Rameau.

Berlin W, 66 Wilhelmstr., chât. d'Antonin près Przygodzice, régence de Posen, et chât. d'Ołyka, gouv. de Volhynie, Russie. — Auteur: le prince Bogusław, né 9 janv. 1809, † 2 janv. 1873; acquisition de l'ordinat et duché d'Ołyka et du comté (majorat) de Przygodzice par traité de partage conclu avec le 1er rameau (v. ci-dessus) 1876; membre héréditaire de la Chambre des seigneurs de Prusse 12 oct. 1854. — V. l'édition de 1891, p. 401.

Frédéric-Guillaume-Alexandre-*Ferdinand prince Radziwiłł*, ordinat et duc d'Ołyka, comte et fidéicommissaire de Przygodzice, Alt. Sérén., né à Berlin 19 oct. 1834, fils du pr. Bogusław (v. ci-dessus) et de Léontine née ctesse Clary-et-Aldringen, née 26 sept. 1811, m. 17 oct. 1832, † 10 juin 1890; succ. à son père dans sa part des possessions communes 2 janv. 1873 et fit partage avec son cousin (v. ci-dessus) 1876; mbre hér. de la Chre des sgrs de Prusse, lt.-col. de rés. du rég. d'uhl. pruss. (1er de Brandebourg) no 3 „Alexandre II empereur de Russie", mbre du Reichstag, chev. d'honn. de l'O, de Malte, ett.; m. à Ehrenbreitstein 19 juill. 1864 à — *Pélagie* psse Sapieha, née 2 nov. 1844, héritière des sgries d'Oksa et de Chycza, gouv. de Kielce en Russie, D. de la Cr. d'honn. de l'O. souv. de Malte.

Enfants: 1) Pr. Charles-Jean-Aloyse-Guillaume-Edmond-Robert-*Michel*-Ladislas, né à Berlin 8 févr. 1870, Dr. en droit, cons. hon. et ancien attaché russe, lt. pruss. à l. s. de l'a.; m. à St-Pétersbourg 21 août/2 sept. 1898 à — *Marie* de Benardaky, née à Pawlowsk 12/24 juill. 1874. [. . . .]
Enfants: (1) Pr. Frédéric-Guillaume-Alexandre-Alexis-Expeditus-Nicolas-Michel-Ferdinand-Aloyse-Marie-*Antoine*, né à Paris 26 sept. 1899.
(2) Psse Frédérique-Wilhelmine-Hélène-Louise-Marie-Élisabeth-Hedwige-Élise-Gabrielle-*Léontine*, née à St-Pétersbourg 26 sept. 1904.
2) † Pr. Charles-Ferdinand-Bogusław-Marie-Joseph-François, né à Berlin 13 mars 1874, † à Berlin 26 oct. 1906, Dr. en droit, lt. pruss. en retr.; m. à Varsovie 12 juin 1906 à Maria-Josepha ctesse Saryusz de Zamoysć-Zamoyska, née à Varsovie 23 mai 1887 (remariée . . . . à Jean bar. Bisping. [. . . .]
Fils: Pr. Michel-Charles-Marie-Joseph, né à Varsovie 19 avril 1907.
3) Psse *Marguerite*-Marie-Élisabeth-Léonie-Ève, née à Berlin 16 déc. 1875; m. à Ołyka 16 juin 1903 à François cte Potocki. [*Teplic*, Podolie.]
4) Pr. François-Xavier-Joseph-Labre-Bronislave-Marie-*Janusz*, né à Berlin 3 sept. 1880, propr. des seigneuries de Nieborów, gouv. de Varsovie, et de Szpanów, gouv. de Volhynie, lt. pruss. de rés. en retr.; m. à Rowno 9 déc. 1905 à — *Anne* psse Lubomirska, née à Rowno 9 oct. 1882. [*Nieborow*, Pol., et *Szpanów*, Volhynie.]
Enfants: (1) Pr. *Edmund*-Ferdinand-Michel-Joseph-Labre-Stanislas-Aloyse, né à Berlin 24 sept. 1906.
(2) Psse *Christine*, née à Varsovie . . avril 1909.
(3) Pr. Louis-*Ferdinand*, né à Nieborow . . avril 1911.

Frères et sœurs.

1. Pr. Frédéric-Guillaume-Charles-*Ladislas*, né à Berlin 12 mars 1836, prêtre de la Société de Jésus. [*Wynandsrade*, Hollande.]
2. † Pr. Jean-Edmond-Charles, né à Teplitz 30 juin 1839, † à Berlin 3 oct. 1907, propr. de la seigneurie de Czekanow près Ostrowo; m. à Cracovie 5 juin 1878 à Thérèse Psse Lubomirska, née 8 sept. 1857, † 19 janv. 1883.
   Fils: Pr. *Ladislas*-Georges-Bogusław, né à Cracovie 1er juill. 1881, lt. de rés. du 2e rég. d'uhl. de la garde [Chât. de *Bagatela* près d'Ostrowo.]
3. Psse *Félicie*-Marie-Élisabeth-Mathilde-Euphémie, née à Teplitz 25 févr. 1849, DdP. et DCr.; m. à Antonin 5 juin 1873 à Charles comte, à présent pr. Clary-et-Aldringen.
4. Psse Mathilde-Cunégonde-Marie-Anne-*Élisabeth*, née à Berlin 29 nov. 1850. *[Berlin.]*

2e Branche: Nieborów.

(Éteinte quant aux mâles.)

Auteur: le prince Michel-Gédéon, né 24 sept. 1778, † 24 mai 1850.

† Pr. Michel-Pierre-Marie-Joseph Radziwiłł, né à Varsovie 17 mai 1853, † à Varsovie 17 nov. 1903, fils du pr. Charles, né 1er janv. 1821, † 9 mars 1886, et d'Hedwige née de Sobańska, née à Dzuryn . . . ., m. à Spiczynce 14 mai 1852, † à Szpanów 1er févr. 1900, chamb. et veneur de la cour russe; m. à Varsovie 8 sept. 1879 à — *Marie*-Ève de Zawisza-Kieyzgaiło, née à Varsovie 16 juin 1860. *[Varsovie*, 14 Bielańska.*]*

II. Ligne: Szydłowiec-Połoneczka.

Połoneczka, gouv. de Minsk. — Auteur: le prince Michel-Antoine, né 1er sept. 1687, † 29 sept. 1721; acquisition par héritage du comté de Szydlowiec, à l'extinction d'une ligne principale aînée (v. l'édition de 1891, p. 404) 26 juill. 1832. — V. l'édition de 1888, p. 341.

† Pr. Constantin Radziwiłł, comte de Szydłowiec, né 5 avril 1793, † 6 avril 1869; m. en 3º noces à Adèle Karnicka, née . . . . 1811; m. . . . . 1840, † 3 janv. 1883.

Enfants: 1) † Pr. Nicolas, né 3 juin 1841, † à Byków 20 mars/2 avril 1900; m. à . . . . 10 avril 1879 à — *Hélène*-Marie-Hedwige Pobóg-Benisławska, née à Witebsk 6 févr. 1841, héritière de Byków.

2) † Pr Mathias-Joseph-Constantin, né à Połoneczka 17 sept. 1842, † à Constance 11 mai 1907; m. à Rome 25 nov. 1867 à Hedwige Ctesse Krasińska, née à Varsovie . . . . 1843, † à Rome 21 janv. 1913.

Enfants: (1) Pr. *Albert*-Stanislas-Constantin-Mathias, né à Połoneczka 23 oct. 1868, Consul de Russie à Monterey; m. à New York 1er juin 1896 à — *Pudentienne* Milmo, née à Monterey, Mexique, 31 mars 1872. [*Monterey*, Mexique, et chât. de *Połoneczka*, gouv. de Minsk.]

(2) Psse *Dorothée*-Léontine-Marie, née à Zegrze 31 juill. 1871; m. à Rome 27 avril 1895 à Jean Cte d'Oppersdorff, fidéicommissaire à Ober-Glogau.

(3) Pr. *Mathias*-Nicolas-Jacques-Stanislas, né à Zegrze 25 juill. 1873, maître des cérémonies russe; m. à Cracovie 4 août 1897 à — *Rose* Ctesse Potocka, née à Krzeszowice 6 mai 1878. [*Staszow*, gouv. de Radom; *Varsovie*, 6 Litevska, et *Zegrze*, gouvt de Varsovie.]

Fils: a. Pr. *Christophe*-Nicolas-Arthur, né à Zegrze 29 juill. 1898.
b. Pr. *Arthur*-Nicolas-Antoine, né à Varsovie 17 janv. 1901.
c. Pr. *Constantin*-Nicolas-Joseph, né à Staszów 10 juill. 1902.
d. Pr. *Mathias*-Nicolas-Marie, né à Cannes 24 févr. 1905.

(4) Pr. *François*-Pie, né à Rome 1er févr. 1878; m. à . . . . 1er sept. 1908 à — *Sophie* Ctesse de Granów-Wodzicka, née 5 nov. 1886. [*Cracovie*, Straszewskiego 20.]

Enfants: a. Pr. Ladislas-Aloyse-Mathias-Nicolas, né à Brixen 21 juin 1909.

b. Psse *Marie*-Angèle-Albertine-Françoise-Hedwige, née à . . . . 17 sept. 1910.

c. Pr. François-Dominique-Joseph-Nicolas, né à Cracovie 31 mars 1912.

(5) Psse *Hedwige*-Antoinette-Albertine-Emma-Lavinia, née à Rome 5 mars 1885.

3) Psse *Célestine*-Marie-Philomène, née à Połoneczka 20 oct. 1843. *[. . . .]*

4) Psse *Antoinette*-Marie-Thérèse, née à Połoneczka 16 oct 1844; m. à Vilna 1er déc. 1881 à Sigismond chev. Dembowski, † 26 oct. 1896. [*Kosienice*, Galicie.]

5) † Pr. Charles-Guillaume-Michel, né à Połoneczka 9 févr. 1848, † à Towiany . . août 1904; m. à Varsovie 5 oct. 1871 à — *Hedwige* ctesse von dem Broele-Plater, née à . . . 30 mars 1848. [Chât. de *Towiany*, gouv. de Kowno.]

Enfants: (1) Psse *Marie*, née à Towiany 21 sept. 1872; m. à Varsovie 26 juill. 1892 à Witold de Skorzewski, † . . déc. 1912.

(2) Pr. *Constantin*, né à Towiany 15 oct. 1873; m. à Varsovie . . oct. 1912 à-*Jeanne*-Holyńska, née . . . .

(3) Pr. *Janusz*, né à Towiany 18 avril 1877; m. à Varsovie 17 sept. 1901 à — *Isabelle* ctesse de Granów-Wodzicka, née à . . . . 2 avril 1877. *[. . . .]*

Filles: a. Psse *Hedwige*-Angela-Marie, née à Tyczyn 4 sept. 1905.

b. Psse *Anne-Marie*-Jeanne, née à Tyczyn 26 juill. 1907.

(4) Psse *Taïda*, née à Towiany 5 oct. 1882.

6) Pr. *Constantin*-Vincent-Marie, né à Połoneczka 31 juill. 1850; m. à Paris 30 mars 1876 à Louise-Antoinette-Sophie-Marie Blanc, née à Monte Carlo 8 oct. 1856, † à Paris 14 févr. 1911. [*Ermenonville*, Oise, France, *Paris*, 5 pl. d'Iéna, et *Cannes*, villa des Dunes.]

Enfants: (1) Psse *Louise*-Adèle-Françoise-Marie-Constance-Marcelline, née à Monte Carlo 9 janv. 1877; m. à Paris 9 juin 1894 à Armand cte de La Rochefoucauld, duca di Bisaccia, act. duc de Doudeauville.

(2) Pr. *Léon*-Constantin-Nicolas-Mathias-Louis-François-Marie, né à Ermenonville 6 sept. 1880 [*Ermenonville*, Oise, France, et *Paris*, 40 Cours-la-Reine]; m. à Paris 27 juin 1905 à Claude de Gramont des ducs de Gramont, née 22 août 1885 (mariage dissous par divorce Paris 17 mai 1906 et annulé par le St-Siège 24 juill. 1906 *[Paris]*).

7) Pr. *Dominique*-Marie-Ignace, né à Połoneczka 12 août 1852; m. à Paris 1er sept. 1881 à — *Dolores*-Marie-Françoise veuve (Antonio † 1878) Fernandes d'Avis, née d'Agramonte, née à Barcelone 16 sept. 1854. [Chât. de *Balice* près Zabierzów, Galicie.]

Enfants: (1) Pr. *Jérôme*-Nicolas-Melchior-Constantin-Dominique-Marie, né à Cannes 6 janv. 1885; m. à Saybusch [Zywiec) 16 janv. 1909 à — *Renata-Marie* psse imp. et adsse d'Autriche, etc, née 2 janv. 1888, DCr. [Chât. de *Balice* près Zabierzów, Galicie.]

Enfants: a. Psse *Marie-Thérèse*-Canuta-Carola-Domenica-Renata, née à Balice 19 janv. 1910.

b. Pr. *Dominique*-Renier-Charles-Jérôme-Marie-Nicolas-Alphonse, né à Balice 23 janv. 1911.

(2) Psse *Dolores*-Constance-Jeanne-Marie, née à Paris 26 juin 1886; m. à Paris 28 avril 1906 à Stanislas pr. Radziwiłł (v. ci-dessus.)

(3) Psse *Isabelle*-Rose-Marie-Antoinette, née à Balice 30 août 1888; m. à Cracovie 9 juill. 1910 à Charles pr. Radziwiłł (v. ci-dessus).

B. Maison de Galicie.

Catholiques. — Chât. de Grojec près Oswięcim, Galicie; Gmunden et Vienne. — Alexandre-Dominique, né 29 févr. 1808, † 10 oct. 1859, fils du prince Dominique Radziwiłł, de l'ancienne maison de Lithuanie, né en sept. 1786, † 11 nov. 1813, XI ordinat de Nieśwież et IX ordinat d'Ołyka, et de Théophila ctesse Starzeńska (divorcée d'avec le comte

Joseph Starzeński 5 sept. 1808), née Morawska, née . . . ., m. au pr. Dominique Radziwiłł 15 mars 1809, † ctesse Czerniszew 14 sept. 1828, fut légitimé par le gouvernement autr. à Gratz 24 oct. 1822; ses fils: Louis, né 1er juill. 1847 (v. ci-dessous), et Serge, né 7 déc. 1851 (v. ci-dessous), obtinrent la confirmation en Autriche de la dignité princière en vertu du titre de Reichsfürst (prince du Saint Empire), confirmé 10 déc. 1547, en faveur de leur ascendant Nicolas Radziwiłł, Ischl 9 août 1882; enregistrés comme „Fürsten" en Galicie 7 sept. 1882; collation autr. de la qualification de „Durchlaucht", Ischl 20 juill. 1905. — V. l'édition de 1891, p. 404, et 1895, p. 508.

Alexandre-Frédéric-Antoine *Fürst Radziwiłł*, Alt. Sérén., né à Zagrobela 7 oct. 1869; fils du pr. Louis, né à Vienne 1er juill. 1847 (évang. 1876, de nouveau cath. 1894), † à Vienne 24 avril 1912, et de sa 1re femme Antoinette-Valérie née de (Cygenberg-) Orłowska, née en juin 1849, m. à Lemberg 14 janv. 1869 (divorcée 1872), † 23 mai 1877; m. à Budapest 2 avril 1894 à — *Wilhelmine*-Marie-Françoise née Ordódy d'Ordód, née 9 sept. 1870.

Fille: Psse *Marie-Maximilienne*-Olga-Placida-Marcelline-Eugène-Paul-Guillaume-Georges, née à Vienne 5 oct. 1908.

Frère du père

du mariage du gd-père le pr. Alexandre (v. ci-dessus) avec Rosine née Hiltl, née 7 janv. 1819, m. 31 mai 1838, † 4 févr. 1865.

Fürst Alexandre-*Serge*-Vincent, né à Vienne 7 déc. 1851, † à Vienne 26 févr. 1906, lt. autr. en retr.; m. à Vienne 14 janv. 1882 à — *Élisabeth* ctesse Cavriani, née à Léopol 11 juill. 1852. [*Vienne* XVIII, Pötzleinsdorf.]

Rarécourt de La Vallée de Pimodan.

Catholiques. — Chât. d'Echenay, Haute-Marne, France, et Paris, 98 rue de l'Université. — Maison d'ancienne noblesse féodale des Argonnes, dont le nom s'y trouve dès 1170 en la personne d'Asson de Rarécourt (Meuse); Raussin de Rarécourt chevalier croisé en 1240; filiation authentique non interrompue depuis Baudouin de Rarécourt 1363; acquisition de La Vallée (Meuse) vers 1400; chevalier, seigneur de Pimodan (château fort ruiné, Meuse), baron de Chenets (Echenay, Haute-Marne) 1662; Comte de Chenets 1684; Marquis de Pimodan admis aux honneurs de la Cour de France 18 août 1766; reconnaissance par l'Autriche du titre de Comte, Presbourg 13 août 1852; titre de duca romano conféré à Gabriel, né 16 déc. 1856, et Claude, né 15 juill. 1859 (v. ci-dessous), pour eux et tous leurs descendants mâles, Rome 31 oct. 1860; confirmation papale du titre de duca de Rarécourt de La Vallée de Pimodan, Rome 14 mai 1889; inscription au nobiliaire bavarois des princes avec le titre de Herzog (duc) pour les duchi Pierre, Henri, Georges et Louis (v. ci-dessous) 14 janv. 1896 et 18 sept. 1899, pour le duca Gabriel 29 févr. 1904. — V. l'édition de 1891, p. 405. — Les membres de cette maison portent le nom de famille: de Rarécourt de La Vallée de Pimodan.

† Georges de Rarécourt de La Vallée, marquis de Pimodan, général papal, né 29 janv. 1822, † à la bataille de Castelfidardo 18 sept. 1860; m. à Paris 28 mars 1855 à — *Emma*-Charlotte-Cécile née de Couronnel des mis de Couronnel, née à Paris 29 oct. 1833, DCr. [*Paris.*]

Fils: 1) Herzog (duc) *Gabriel*-Raoul-Claude-Marie-Austria de Rarécourt de La Vallée de Pimodan, marquis de Pimodan, né à Paris 16 déc. 1856, ci-devant officier d'inf. franç.; m. à Paris 21 juin 1906 à — Marie-Armandine-*Alix* de Pomereu des marquis de Pomereu, née à Paris 7 sept. 1865, D. d'honn. du chapitre noble de Ste-Anne de Munich. [*Paris*, 64 avenue du Bois de Boulogne.]

2) *Claude*-Emmanuel-Henri-Marie comte de Pimodan (duca romain), né à Paris 15 juill. 1859, ancien lt.-col. de cav. franç.; m. à Paris 29 janv. 1885 à — *Georgina*-Davida-Adélaïde-Françoise-Marie de Mercy-Argenteau des ctes de Mercy-Argenteau, née à Paris 27 avril 1864, D. d'honn. de l'O. bav. de Thérèse. [*Paris*, 98 rue de l'Université.]

Enfants (les fils ont le titre de Herzog (duc) en vertu de l'inscription en Bavière, v. ci-dessus): (1) Herzog et cte *Pierre* - Georges - Henri-Laure-Claude, né au chât. de Bizy près Vernon, Eure, 3 oct. 1886.
(2) Herzog et cte *Henri* - Fernand - François - Gabriel - Marie, né à Amiens 7 déc. 1887, s.-lt. de rés. du 37e rég. d'inf. franç.
(3) *Marguerite* - Léontine - Emma - Alix - Marie, née à Abbeville, Somme, 30 avril 1889.
(4) Herzog et cte *Georges* - Robert - Florimond-Claude, né à Paris 7 déc. 1892.
(5) *Jeanne* - Marie - Louise-Claude, née à Boulogne, Seine, 12 août 1895.
(6) Herzog et cte *Louis*-Gaston-Philippe-Marie-Isabelle, né à Tours 10 juill. 1899.

Reggio
(maison Oudinot).

Catholiques. — Chât. du Coudray-sur-Seine (Seine-et-Oise), chât. de Chailleuse, Yonne, Paris, 65 av. Marceau. — Nicolas-Charles Oudinot, né à Bar-le-Duc 25 avril 1767, † 13 sept. 1847, fut créé Comte de l'Empire franç. (primog.) 19 mars (lettres patentes 12 juill.) 1808; Duc de Reggio (Reggio nell' Emilia, chef-lieu de province, Italie; titre franç. primog.) 15 août 1809 (lettres patentes du 14 avril 1810); Pair de France 4 juin 1814; Duc-pair hér., ordonnance du 31 août 1817. — V. l'édition de 1891, p. 406. — Les membres de cette maison portent le nom de famille: Oudinot de Reggio.

Henri-Charles-Victor-Roger Oudinot, 5e *duc de Reggio*, né à Chailleuse 23 oct. 1883, fils du 4e duc Charles, né à Paris 11 déc. 1851, † ibidem 14 mars 1905.

Mère.

Dsse douair. Suzanne de Reggio née de la Haye des vicomtes de Cormenin, née à Paris 30 mai 1858, m. à Paris 24 juill. 1879. *[Paris.]*

Rheina-Wolbeck*
(maison de Lannoy-Clervaux).

Catholiques. — Chât. de Bentlage, cercle de Steinfurt, Westphalie. — Noblesse féodale originaire de Flandre, qui paraît authentiquement dès 1211 en la personne d'Égidius de Alneto (Lannoy, Nord, France); Reichsgraf (Comte du Saint Empire) 10 févr. 1526; Comte de la Motterie dans les Pays-Bas esp. 1628; acquisition de la principauté de Rheina-Wolbeck (régence de Munster, Prusse) 7 sept. 1839 par suite du mariage de Florent comte Lannoy de Clervaux, † 23 sept. 1836, avec la psse Clémente de Looz-Corswarem, † 4 juin 1820; titre pruss. de Fürst von Rheina-Wolbeck (primog.), attaché à la possession de la principauté, avec la qualification de „Fürstliche Gnaden" (Grâce princière), Berlin 15 oct. 1840; membre héréditaire de la chambre des seigneurs de Prusse 12 oct. 1854; titre pruss. de „Durchlaucht" en faveur du prince, Berlin 22 oct. 1861; diplôme confirmant les collations de 1840 et 1861, Ems 28 juin 1880. — V. les éditions de 1843, p. 156, et 1848, p. 178.

† Edgar-Honoré-Marie 3e Fürst zu Rheina-Wolbeck, Graf von Lannoy-Clervaux, Alt. Sérén., né à Liége 16 août 1835, † à Bruxelles 18 juin 1912, fils du 1er prince Napoléon, né 17 nov. 1807, † 7 mars 1874, et de Marie-Augustine née ctesse de Liedekerke-Beaufort, née 21 févr. 1809, m. 19 oct. 1830, † 21 déc. 1891; succ. à son frère, le 2e prince Arthur, né 19 févr. 1833, † 7 mars 1895; m. à Namur 9 août 1902 à — *Marie*-Anne-Corberon, née à Nancy 29 mai 1846. *[Namur.]*

Fils (l. p. s. m.): Cte *Jules*-Napoleon-Joseph de Lannoy-Clervaux, né à Liége 14 mai 1865.

Richelieu*

(maison Chapelle de Jumilhac).

Catholiques. — Paris, 134 boul. Haussmann, et chât. du Haut-Buisson, Sarthe. France. — Souche: Antoine Chapelle, anobli sous le nom „de Jumilhac" (Jumilhac-le-Grand, Dordogne) 1596; Marquis de Jumilhac 1655; Duc de Richelieu (Indre-et-Loire) etc. (v. ci-dessous) par suite du mariage d'Antoine marquis de Jumilhac avec Simplicie, sœur du dernier duc de Richelieu de la maison de Vignerot, en vertu d'une ordonnance royale du 27 déc. 1818, confirmée par des lettres patentes du 19 déc. 1822; — (la maison de Vignerot avait hérité 1642 les titres conférés au cardinal Armand-Jean du Plessis, né à Paris 5 sept. 1585, Duc de Richelieu et Pair de France 1631, Duc de Fronsac 1634, etc., † 4 déc. 1642, en la personne de Jean de Vignerot, petit-fils de la sœur du cardinal; Pair de France 4 juin 1814; Duc-pair hér., ordonnance du 31 août 1817, lettres patentes (sur majorat) 2 févr. 1819). — V. l'édition de 1874, p. 193.

Marie-Odet-Jean-*Armand* de Chapelle de Jumilhac, *duc de Richelieu* et de Fronsac, marquis de Jumilhac, né à Paris 21 déc. 1875, fils du 2e duc Armand, né 15 nov. 1847, † 28 juin 1880; m. à Baltimore 8 févr. 1913 à — *Eleanor* Douglas Wise, née . . . .

Sœur.

Marie-Auguste-Septimanie-*Odile* de Chapelle de Jumilhac de Richelieu, née à Haut-Buisson 30 août 1879; m. à Paris 9 févr. 1905 à Gabriel de La Rochefoucauld.

Mère.

Duchesse Marie-*Alice* de Richelieu, née Heine, née à la Nouv.-Orléans, Louisiana, U. S., 10 févr. 1858; m. à Paris 27 févr. 1875 (remariée à Paris 30 oct. 1889 à Albert Ier prince de Monaco, Alt. Sérén., séparée par jugement du tribunal sup. de Monaco du 30 mai 1902, confirmé en France 3 juin 1902).

Richmond and Gordon*

(maison de Gordon-Lennox).

Anglicans. — Goodwood, Chichester, Sussex, et Gordon Castle, Fochabers, Banff. — Charles Lennox, né 29 juill. 1672, † 27 mai 1723, fils naturel de Charles II roi d'Angleterre, né 29 mai 1630, † 6 févr. 1685, et de Louise-Renée de Perrencourt de Querouaillés, depuis duchess of Portsmouth et duchesse d'Aubigny, née 1649, † 14 nov. 1734, fut créé Baron of Settrington, Earl of March et Duke of Richmond (bourg en North-Riding, Yorkshire) dans la pairie d'Angleterre 9 août 1675, et Baron Methuen of Torbolton, Earl of Darnley et Duke of Lennox dans la pairie d'Écosse 9 nov. 1676; acquisition par héritage du duché d'Aubigny en France 4 nov. 1734; adoption du nom de Gordon par suite du mariage du 4e duke Charles avec Charlotte, co-héritière du 5e duke of Gordon 1836; connétable hér. d'Inverness Castle vers 1850; Duke of Gordon et Earl of Kinrara dans la pairie du Royaume-Uni 13 janv. 1876. — V. l'édition de 1877, p. 300. — Les descendants du 5e duke portent le nom de famille de Gordon-Lennox, les autres membres de la maison celui de Lennox.

Charles Henry Gordon-Lennox, 7e *duke of Richmond*, duke of Lennox, duke of Gordon, duc d'Aubigny, né à Londres 27 déc. 1845, fils du 6e duke Charles, né à Londres 27 févr. 1818, † à Gordon Castle 27 sept. 1903, et de Frances Greville, née 8 mars 1824, m. à Londres 28 nov. 1843, † 8 mars 1887; connétable hér. d'Jnverness Castle, lord-lt. de Banff et de Morayshire, ancien MP., col. brit. et aide de camp du roi, col. hon. du 3e bat. (Royal Sussex Mil.) du Royal Sussex Rgt, chev. de l'O. de la Jarretière, etc.; m.: 1° à Londres 10 nov. 1868 à Amy Ricardo, née 28 avril 1849, † 30 août 1879; 2° à Londres 3 juill. 1882 à Isabel Craven, née 28 avril 1863, † 20 nov. 1887.

Enfants: a) du 1er lit: 1) *Charles* Henry, *earl of March and of Darnley*, né 30 déc. 1870, major brit. de rés., major de la Sussex Yeomanry et aide de camp de l'insp. gén. des forces métropolitaines; m. à Londres 8 juin 1893 à — *Hilda* Magdalena Brassey, née à Londres . . . . 1874. [*Molecombe*, Chichester].
Enfants: (1) Lady *Amy* - Gwendoline, née à Londres 5 mai 1894.
(2) Lady *Doris* Hilda, née à Dublin 3 sept. 1896.
(3) *Charles* Henry, *lord Settrington*, né à Londres 27 janv. 1899.
(4) Hon. *Frederik* Charles, né à Londres 5 févr. 1904.
2) Lady *Evelyn* Amy, née à Londres 23 avril 1872; m. à Londres 4 janv. 1896 à Sir John Richard Cotterell, bart. [*Garnons*, Hereford.]
3) Lady *Violet* Mary, née à Londres 15 janv. 1874; m. à Londres 30 juin 1894 à Henry Leonard Brassey. [*Apethorpe*, Wansford.]
4) Lord *Esmé* Charles, né à Londres 10 févr. 1875, major au 1er bat. du rég. des Scots Guards; m. à Londres 28 juin 1909 à — l'hon. *Hermione*-Frances - Caroline Fellowes des lords De Ramsay, née à . . . . 31 juill. 1886. [*Wellington Barracks.*]
Fils: Hon. . . . ., né à Londres . . mai 1910.
5) Lord *Bernard* Charles, né à Londres 1er mai 1878, major brit. au rég. des Grenadier Guards; m. à Londres 25 juill. 1907 à — l'hon. *Evelyn* Loch des barts Loch, née à Douglas, île de Man, 29 juill. 1876. [*Londres*, 2 Tedworth Square.]
Fils: Hon. . . . ., né à Londres 9 avril 1911.
b) du 2d lit: 6) Lady *Muriel* Beatrice, née à Londres 3 oct. 1884; m. à Londres 30 avril 1904 à William M. Beckwith, capit. au rég. des Coldstream Guards. [*Londres* et *Millichope Park*, Shropshire.]
7) Lady *Helen* Magdalen, née à Londres 13 déc. 1886; m. à Londres 18 oct. 1911 à Alan earl Percy des dukes of Northumberland.

Frères et sœur.

1. Lady *Caroline* Elizabeth, née à Londres 12 oct. 1844. [30 Wilton Crescent, *Londres*.]
2. Lord *Algernon* Charles, né à Londres 19 sept. 1847, ancien col. des Grenadier Guards; m. à Easton 31 août 1886 à — *Blanche* Maynard des viscounts Maynard, née à Londres 14 févr. 1864. [. . . .]
Fille: *Ivy*, née à Londres 16 juin 1887, D. de la cour de la reine-mère de Grande-Bretagne.
3. Lord *Walter* Charles, né à Londres 29 juill. 1865; PC., ancien trésorier de la cour de feu la reine Victoria; m. à Londres 6 juill. 1889 à — *Alice* Elizabeth Ogilvie-Grant des earls of Seafield, née à Londres 2 févr. 1856. [12 Princes Gardens, *Londres SW.*]
Fils: *Victor* Charles, né à Londres 10 sept. 1897.

Frères du père, etc., v. l'édition de 1913.

Riquet de Caraman.

Catholiques. — France et Belgique. Souche: Pierre-Paul Riquet (de Béziers, Hérault) qui fut investi du titre français de Baron de Bonrepos 20 nov. 1666; Comte de Caraman (Haute-Garonne) 5 août 1670; les branches ci-dessous descendent de deux fils de Victor-Maurice de Riquet, comte de Caraman, né 16 juin 1727, † 24 janv. 1807, de son mariage, 6 oct. 1750, avec Marie-Gabrielle d'Alsace d'Hénin-Liétard, née 21 mars 1728, † 26 juin 1800, sœur du dernier prince de Chimay et du Saint Empire, v. ci-dessous.

A. Ducs de Caraman.*

Paris, 9 rue de Solférino, et Fontainebleau, 28 rue Guérin. Auteur: Louis-Charles-Victor de Riquet de Caraman, né 24 déc. 1762, † 25 déc. 1839; Baron de l'Empire français lettres patentes du 3 juill. 1813; Pair de France hér. 17 août 1815; Marquis-pair, lettres patentes

du 20 déc. 1817; titre français de Duc de Caraman (ad personam) 31 mai 1828 et (primog.) 10 mai 1830 le titre de duc (primog.) confirmé en France 10 juin 1869. — V. l'édition de 1891, p. 279. — Les membres de cette branche portent le nom de famille: de Riquet de Caraman.

Victor-Charles-Emmanuel de Riquet, 3e *duc de Caraman*, né à Paris 15 févr. 1839, fils du 2e duc Victor, né 7 févr. 1811, † 4 avril 1868, et de Louise née des Balbes Berton de Crillon, née 2 mars 1818, m. 8 mai 1838, † 8 oct. 1885.

Frères et sœurs.

1. Marie-*Anna*, née à Paris 5 mai 1841; m. à Paris 7 nov. 1864 à René cte de Bruc de Malestroit. [*Paris*, 23 rue Montaigne, et chât. de la *Noé-de-Bel-Air*, par Vallet, Loire-Inf.]
2. † Félix de Riquet, cte de Caraman, né 18 janv. 1843, † 18 juill. 1884; m. à Paris 17 déc. 1873 à — *Marie*-Pauline-Isabelle de Toustain, née à Versailles 30 mai 1848. [*Paris*, 11 avenue Bosquet.]
   Filles: 1) *Antoinette*-Louise-Marie-Victoire, née à Paris 6 janv. 1875; m. à Paris 24 juin 1895 à Hélie de Durfort-Civrac des ducs de Lorge.
   2) *Madeleine*-Marie-Louise-Julie, née à Paris 9 févr. 1881; m. à Paris 24 juill. 1900 à Charles cte de Beauffort. [*Paris*, 32 rue St-Dominique.]
3. Georges-Ernest-*Maurice* de Riquet, comte de Caraman, né à Paris 10 avril 1845, cons. gén. de Seine-et-Oise; m. à Paris 16 mai 1870 à — *Marie*-Adèle-Henriette Arrighi de Padoue, née à Ris Orangis, Seine-et-Oise, 11 sept. 1849. [*Paris*, 3 avenue de l'Alma, et chât. de *St-Jean-de-Beauregard*, Seine-et-Oise.]
   Enfants: 1) *Élisabeth*-Marie-Anne-Victorine, née à Courson, Seine-et-Oise, 3 oct. 1871; m. à Paris 22 juin 1891 à René de Rochechouart-Mortemart.
   2) *Charles*-Paul-Ernest-Joseph, né à Courson 30 juin 1873, lt. de rés. au 19e rég. de chass. franç.; m. à Paris 1er oct. 1900 à — *Françoise* de Rohan-Chabot. [*Paris*, 35 boul. des Invalides.]
      Enfants: (1) *Pierre*-Paul-Maurice-Victor, né à Paris 14 nov. 1901.
      (2) *Marie*-Anne-Françoise, née à Paris 19 janv. 1904.
      (3) *Louis*-Charles-Ernest-Victor, né à Paris 9 avril 1909.
   3) *Ernest*-Félix-Anne-Antoine, né à Courson 28 juill. 1875, capit. au 43e rég. d'art. de camp. franç.; m. à Paris 3 mai 1909 à — *Hélène* de Ganay, née à Paris 1er mai 1890. [*Rouen* et *Paris*, 3 av. de l'Alma.]
      Enfants: (1) Maurice-Félix-André, né à Grenoble 1er avril 1910.
      (2) Andrée-Marie-Jeanne-Mathilde, née à Paris 12 juin 1913.
4. *Marie*-Rosalie-Zoé, née à Beaumont, Belgique, 28 juin 1849; m. à Paris 11 nov. 1878 à *Maurice* cte de Pange, † à St-Germain 11 juin 1913. [*Paris*, 29 faubourg St-Honoré.]

B. Princes de Chimay.*

Chimay, prov. de Hainaut, Belgique. — Auteur: François-Joseph-Philippe de Riquet de Caraman, né 20 nov. 1771, † 2 mars 1842; Prince de Chimay (titre des Pays-Bas, primog.) 21 sept. 1824; titre belge de prince de Caraman (primog.) 20 avril 1856 et pour toute la descendance mâle (pour les puînés le titre de prince se place avant le prénom) 15 mars 1867; Grand d'Espagne de 1re cl. 1856; titres belges de prince de Caraman-Chimay pour tous les descendants mâles et de comtesse de Caraman-Chimay pour toute la descendance femelle, 5 oct. 1889. — V. les éditions de 1843, p. 86; 1848, p. 101, et 1889, p. 260. — Les membres de cette branche portent le nom de famille: de Riquet.

Joseph-Marie-Anatole-Élie de Riquet, 4e *prince de Chimay* et 3e prince de Caraman, né à Paris 4 juill. 1858, fils du 3e prince Joseph, né 9 oct. 1836, † 29 mars 1892, et de sa première femme Marie de Montesquiou-Fezensac, née 16 août 1834, m. 16 juin 1857, † 25 déc. 1884, ancien mbre de la Chre des Représentants belge; m. à Paris 20 mai 1890 (mariage dissous

par divorce 19 janv. / 20 juin 1897, et annulé par le St-Siège 28 juin 1911) à Clara née Ward, née à Detroit, Michigan, U. S., 17 juin 1873 (remariée . . . . à . . . . [. . . . .]).

Enfants: 1) Ctesse *Marie* - Élisabeth-Catherine-Anatole, née à Paris 30 mai 1891.

2) Pr. Marie-*Joseph*-Anatole-Pierre-Alphonse, né à Paris 6 août 1894.

Frères et sœurs.

1. Ctesse Marie-Anatole-Louise-*Élisabeth*, née à Paris 11 juill. 1860; m. à Paris 25 sept. 1878 à Henri-Jules-Charles-Emanuel cte Greffulhe. [Chât. de *Bois-Boudran*, Seine-et-Marne, et *Paris*, 8 rue d'Astorg.]
2. † Pr. Pierre-Marie-Joseph-Anatole-Eugène-Philippe, né à Paris 9 août 1862, † à Bruxelles 12 oct. 1913, E. e. et M. pl. belge; m.: 1° à Reims 25 juill. 1889 à Mathilde-Barbe-Marthe Werlé, née 18 sept. 1870, † à Paris 21 juill. 1906; 2° à Paris 10 mars 1908 à — *Jeanne*-Marie-Charlotte veuve duquesa (Richard, † à Cannes 5 mars 1906) de San Lorenzo vctesse de Dampierre, née Carraby, née à Paris-Neuilly 20 avril 1870. [*Bruxelles* et *Paris*, 6 ruede Franqueville.]

   Enfants du 1er lit: 1) Pr. Marie - Henri - Joseph - Barbe-Pierre-*Jean*, né à Paris 23 mai 1890.

   2) Ctesse Marie-Anne-Barbe-Mathilde-*Ghislaine*, née à Paris 9 juill. 1894; m. à Paris 11 juill. 1912 au cte Robert d'Harcourt.

   3) Ctesse Marie-Josèphe-Macelle-*Anne-Gabrielle*, née à Paris 23 juin 1901.
3. Ctesse *Ghislaine*-Marie-Anatole-Pauline-Henriette, née à Chimay 24 oct. 1865, D. d'honneur de la reine des Belges.
4. Ctesse *Geneviève*-Marie-Joséphine-Augustine-Anatole, née à Paris 29 avril 1870; m. à Paris 12 nov. 1894 à Camille Pochet Lebarbier de Tinan, lt.-col. de cav. franç. *[Paris.]*
5. Pr. *Alexandre*-Marie-Joseph-Anatole-Adolphe-Charles, né à Paris 9 mars 1873, attaché de lég. belge; m. à Evian, Haute-Savoie, 24 août 1898 à — *Hélène* psse de Brancovan, née 30 juin 1878. [*Paris*, 3 rue Greuze.]

   Fils: Pr. *Marc*-Adolphe, né à Paris 9 oct. 1903.

Belle-mère.

Marie-Mathilde-Lucie-Christine-Françoise de Paule psse douair. de Chimay et de Caraman née de Barandiaran, née à Rio de Janeiro 13 déc. 1862; m. à Bruxelles 2 sept. 1889 (remariée à Bruxelles 1er mai 1895 à Jacques cte de Liedekerke de Pailhe). *[Bruxelles.]*

Frères et sœur du père

du mariage du gd-père, le 2e pr. Joseph, né 20 août 1808, † 12 mars 1886, avec Émilie ctesse douair. de Brigode, née Pellaprat, née 11 nov. 1806, m. 25 août 1830, † 22 mai 1871.

1. Ctesse Marie-Henriette-*Valentine*, née à Menars 15 févr. 1839; m.: 1° à Chimay 18 avril 1861 à Paul pr. de Bauffremont, † 2 nov. 1893 (séparés à Paris 1er août 1874); 2° à Berlin 24 oct. 1875 à Georges pr. Bibesco, † à Constantinople 20 mai 1902. *[Bucarest.]*
2. † Pr. Eugène, né 8 janv. 1843, † 20 juin 1881; m. à Carlepont, Oise, 15 sept. 1863 à *Louise*-Marie-Adèle des barons de Graffenried-Villars, née à Paris 17 juin 1842, † à Bruxelles 18 oct. 1901.

   Enfants: 1) Ctesse Marie - Josèphe-Ernestine-*Alice*, née à Paris 27 mars 1868; m. au chât. de Horpacs, Hongrie, 9 déc. 1902 à Giovanni-Battista Borghèse dei principi Borghèse.

   2) Ctesse Marie - Josèphe - Louise - *Émilie*, née à Carlepont 15 sept. 1871, DdP. imp. et roy.; m. à Bruxelles 8 juill. 1896 au Dr. en droit Dionys cte Széchényi de Sárvár et de Felsö-Videk, E. e. et M. pl. d'Autriche-Hongrie à Copenhague.

   3) Ctesse Marie-Josèphe-Ernestine-*Madeleine*, née à Bruxelles 29 mai 1879, DdP. autr.; m. à Bruxelles 24 janv. 1900 au Dr. en droit Joseph cte Hunyady de Kéthely. *[Kéthely.]*

4) Pr. Marie-Joseph-Charles-*Philippe*, né à Bruxelles 1er févr. 1881; m. à Paris 17 févr. 1913 à — Marie-*Jeanne* de Boisgelin, née à Paris 2 déc. 1889. [Chât. de *Beaumont*, Belg., et *Paris*, 2 avenue de l'Alma.]

Frère du grand-père

du mariage du bisaïeul, le 1er pr. François-Joseph, né 21 sept. 1771, † 2 mars 1842, avec Jeanne-Marie-Ignace-Thérèse divorcée (en 1res noces 5 avril 1793 de Jean-Jacques de Fontenay, † 19 févr. 1815, et en 2des noces 18 germinal de l'an 3 de Jean-Lambert, † 16 nov. 1820) Tallien, née de Cabarrus, née à St-Pierre de Caravenchel de Arriba près Madrid 31 juill. 1773, m. 22 août 1805, † 15 janv. 1835.

† Pr. Alphonse de Chimay (titre des Pays-Bas [primog.] conféré 17 nov. 1834), né 5 juin 1810, † 18 janv. 1865; m. 27 déc. 1834 à Rosalie de Riquet de Caraman, née 31 juill. 1814, † 22 mai 1872.

Enfants: 1) Alphonse-Frédéric, comte de Caraman, *prince Alphonse de Chimay* [titre reconnu (primog.) en Belgique par décret royal 8 mai 1865], né à Paris 20 févr. 1844, ancien secr. de lég., ancien mbre de la Chre des représentants belge; m.: 1° à Paris 21 sept. 1876 à Gabrielle Le Jeune, née à Paris 31 déc. 1857 (mariage dissous par divorce en Belgique 12 août 1882 et annulé à Rome 7 nov. 1889); 2° à Luxembourg 2 juill. 1898 à — *Mathéa* Le Jeune, née à Londres 20 août 1874. [Chât. de *Beauchamp*, Chimay, Belgique.]

Enfants du 2d lit: (1) *Alphonse*-Joseph-Marcel-Jules-Matteo-Marie comte de Caraman, né à Chimay 23 juin 1899.

(2) *Thérèse*-Mathilde-Marcelle-Juliette-Suzanne ctesse de Caraman, née à Paris 28 avril 1904.

2) Marie-Anne-*Suzanne*, ctesse de Caraman, née à Paris 20 févr. 1844; m. à Paris 31 juill. 1866 à Marcel pr. Czartoryski, Alt. Sérén., † 3 déc. 1909.

---

della Rocca d'Aspro*

(maison Cito-Filomarino).

Catholiques. — Paris, 36 av. d'Iéna; Villa Cito Filomarino, Breccia (prov. de Côme), Naples et Foggia, Italie. — Famille patricienne de Naples, qui rattache son origine à Pietro Cito, chef d'une tribu croate, 1102; miles nobilis de Capoue 1197; érection des fiefs situés près de Caserta en baronnies 1482; Marchese di Santo Chirico (prov. de Potenza) par suite du mariage (vers 1720) de Carlo Cito avec Anna di Maio Durazzo 1753; Marchese di Torrecuso (prov. de Bénévent), Portici 27 mai 1754; érection des fiefs de Paupisi, Torrepalazzo et Finocchieto (prov. de Bénévent) en marchesato sous le nom de Torrecuso 1788; acquisition par héritage du principato della Rocca d'Aspro (prov. de Salerno) et des titres y attachés (v. ci-dessous) par suite du mariage (2 avril 1818) de Carlo Cito, marchese di Torrecuso, né 21 juill. 1791, † 31 déc. 1847, avec Anna-Maria Filomarino, principessa della Rocca, à la mort de celle-ci, 3 mai 1876; autorisation accordée en 1882 par le gouv. ital. de porter les titres de la famille patricienne Filomarino, de Naples, — savoir: Marchese di Capurso (prov. de Bari) 1558; principe della Rocca d'Aspro 1er févr. 1610; conte di Castello (prov. de Caserta) 17 nov. 1612; duca di Perdifumo (prov. de Salerno) 21 nov. 1624; marchese di Ceglie (prov. de Bari) 12 déc. 1633; principe di Mesagne (prov. de Lecce) 20 août 1647; principe di Bitetto (prov. de Bari) 22 juin 1649; Grand d'Espagne de 1re classe 10 juill. 1738; patricien de Naples 3 déc. 1840. — V. l'édition de 1889, p. 262. — Les membres de cette maison portent le nom de famille: Cito-Filomarino.

I. Principi della Rocca d'Aspro.*

Michele-Cristoforo-Maria-Antonio-Carlo-Baldassare-Melchiorre-Lupo-Luigi-Francesco-Napoleone-Adolfo-Giuseppe-Grimoaldo-Andrea-Marino-Pietro-Cesare-Gabriele Cito-Filomarino, 3e *principe della Rocca d'Aspro*, marchese di Torrecuso, duca di Perdifumo, principe Mesagne, marchese di

Paupisi e Torrepalazzo, di Capurso, di S. Chirico, di Ceglie et Carbonara, conte di Castello et barone di Finocchieto, patricien napolitain, né à Mosino, prov. de Côme, 24 juill. 1891, fils du 2e principe Carlo, né à Turin 16 avril 1856, † à Paris 18 juin 1905.

Sœur.

Yvonne-Emma-Louise-Antoinette-Marie, née à Paris 25 juin 1896.

Mère.

Veuve psse *Ida* della Rocca d'Aspro née della Torre Lombardini, née à Panama 15 déc. 1868; m. à Mosino 20 oct. 1890. [*Paris*, 36 av. d'Iéna.]

Frère et sœur du père

du mariage du gd-père le 1er pr. Michele, né 20 janv. 1827, † 16 juin 1889, avec Marie née Embden-Heine, née à Hambourg 5 août 1835 m. à Londres 12 juill. 1854, † à Naples 8 mai 1908.

1. *Luisa*, née à Lugano 30 juin 1860; m. à Naples 18 juin 1883 à Gabriel Estradère, † à Paris 13 déc. 1908, ingénieur. [*Paris*, 61 rue de Chaillot.]
2. *Luigi*, 1er principe di Bitetto, v. II.

II. Principi di Bitetto.*

Rome, 6 via Flavia; Villa Cito Filomarino, Breccia, prov. de Côme. — Confirmation ital. du titre de Principe di Bitetto pour Luigi-Cito-Filomarino (v. ci-dessus) 1er févr. 1891. — Armes: v. l'édition de 1907, p. 436.

Luigi Cito-Filomarino, 1er *principe di Bitetto*, né à Florence 3 juin 1861, c.-am. comm. la 2e div. de la 1re escadre de la marine royale ital., aide de camp gén. hon. de S. M. le Roi; m. à Mosino 20 oct. 1890 à — *Alice* della Torre Lombardini, née à Paris 12 mai 1873.

Fils: 1) *Carlo*, né à Naples 16 déc. 1891.
2) *Mario*, né à Naples 26 janv. 1893.
3) *Emanuele*, né à Naples 22 mai 1901.

Rohan.

Catholiques. — Vienne, chât. de Sichrow en Bohême, et Prague. — Descendants directe des anciens ducs souverains de Bretagne, comme branche latérale desquels ils furent investis des titres de Comte de Porhoët et de Rennes 1008, et de Vicomte de Rohan (Morbihan) 1128; Baron de Lanvaux 1485; Prince de Guémenée (Loire-Inférieure) 1570; érection de la seigneurie de Montbazon (Indre-et-Loire) en comté 1536, en duché-pairie en mai 1588, confirmé 27 avril 1589, 1594 et 24 mars 1595; érection de la vicomté de Rohan en Bretagne en duché-pairie, et prise du titre de Prince de Léon (ces possessions passèrent en 1648 dans la maison de Chabot) 1603; Prince de Soubise 1667; érection de la seigneurie de Frontenay-l'Abattu en Saintonge en duché-pairie sous le nom de Rohan-Rohan, en oct. et 18 déc. 1714; Prince de Rochefort 1728; reconnaissance en Autriche de la dignité de Fürst et du titre de „Durchlaucht" pour tous les membres de la famille 27 nov. 1808; le titre de Duc de Bouillon (titre hérité de la maison de La Tour d'Auvergne) reconnu 1er juill. 1816; membre héréditaire de la Chambre des seigneurs d'Autriche 18 avril 1861. Possessions: les seigneuries fidéicommissaires de Swijan, Bœhmisch-Aïcha et Lomnitz, les terres d'Alt-Aïcha, Domaslowitz, Gilowy et Siebendörfel. — V. les éditions de 1836, p. 201; 1848, p. 179; 1849, p. 170, et 1889, p. 343.

Alain-Benjamin-Arthur *Fürst Rohan*, 12e duc de Montbazon et de Bouillon, prince de Guémenée, de Rochefort et de Montauban, Alt. Sérén., né à Budapest 8 janv. 1853, fils du pr. Arthur, né à Stirum 13 juin 1826, † à Presbourg 17 févr. 1885, et de Gabrielle née ctesse de Waldstein-Wartenberg, née à Stiahlau 10 sept. 1827, m. à Prague 18 juin 1850, † à Florence 14 janv. 1890; succ. au frère de son gd-père, le prince Camille, † à Sich-

row 13 sept. 1892; fidéicommissaire et possesseur de la seigneurie allodiale de Polaun et de Jesseney; mbre hér. de la Chre des sgrs d'Autriche, chamb. imp. et roy. et cons. privé autr., major de landwehr en retr., chev. de l'O. autr. de la Toison d'Or, chev. d'honn. de l'O. de Malte etc.; m. à Prague 10 oct. 1885 à — *Jeanne* psse d'Auersperg, née 17 sept. 1860, propriét. de la seigneurie d'Albrechtsberg-s.-Pielach, DdP. et DCr., D. de la Cr. d'honn. de l'O. souv. de Malte.

Enfants: 1) Psse *Gabrielle*-Berthe-Jeanne-Ernestine-Marie-Gervaise, née à Albrechtsberg 18 juin 1887.

2) Psse *Berthe*-Ernestine-Aglaé-Sévérine-Jeanne-Marie, née à Prague 5 janv. 1889.

3) Psse *Jeanne*-Marie-Berthe-Gabrielle-Ernestine-Daniela, née à Sichrow 16 juill. 1890.

4) Psse *Marie*-Anne-Antoinette-Jeanne-Ernestine-Gabrielle, } nés à Sichrow 26 juill. 1893.

5) Pr. *Alain*-Antoine-Joseph-Adolphe-Ignace-Marie, }

6) Pr. *Charles-Antoine*-Adolphe-Julien-Victor-Marie, né au chât. d'Albrechtsberg 9 janv. 1898.

Frère et sœur.

1. Pr. *Joseph*-Arthur-Ernest-Victor, né à Budapest 15 mai 1854, chev. d'honn. de l'O. de Malte; m.: 1° à Agram 30 avril 1883 à Élisabeth ctesse Pejácsevich-de-Verőcze, née 13 janv. 1860, † à Hietzing près Vienne 4 août 1884; 2° à Plankenstein 9 avril 1891 à — *Anne*-Marie Lincke, née à Vienne 9 mars 1867 (71?). *[Vienne (?).]*

   Enfants du 2d lit: 1) Psse *Joséphine*-Françoise-Anne-Marie-Ève, née à Breitensee 10 mai 1893.

   2) Pr. Joseph-*Carlos*-Arthur-Marie-Mériadec-Emanuel, né à Neuhaus s./le-Triesting 19 sept. 1895.

2. Psse *Marie-Berthe*-Françoise-Félicie-Jeanne, née à Teplitz 21 mai 1860; m. à Prague 28 avril 1894 à Charles pr. de Bourbon, duc de Madrid, Alt. Roy., † à Varese 18 juill. 1909.

Frères du père

du mariage du gd-père, le pr. Benjamin, né 13 juin 1804, † 5 août 1846, avec Stéphanie née psse de Croy, née 5 juin 1805, m. 3 oct. 1825, † 27 sept. 1884.

1. † Pr. Victor, né à Sichrow 15 oct. 1827, † à Salzbourg 11 oct. 1889; m. à Presbourg 1er juin 1872 à — *Marie* ctesse de Degenfeld-Schonbourg, née à Bodok, comitat de Neutra, 26 févr. 1851, DCr. *[. . . .]*

2. † Pr. Louis, né 17 juin 1833, † 27 janv. 1891; m. à Prague 9 janv. 1860 à Hélène ctesse d'Auersperg, née 7 mars 1835, † 4 oct. 1897.

   Fils: Pr. *Raoul*-Benjamin-Louis-Marie-Alain-Jean, né à Lissa 20 oct. 1860, lt. imp. et roy. de rés. en retr.; m. à Dalkey près Dublin 17 oct. 1888 à — *Mary*-Agnès Rock, née à North Bank, Middle Essex, 1er nov. 1865. [Chât. de *Chaustnik*, Bohême.]

   Enfants: (1) Psse *Mary*-Hélène-Louise-Agnès, née à Biarritz 3 avril 1891.

   (2) Pr. *Oscar*-Raoul-Louis-John-Maria-Stephan, né à Ostende 13 sept. 1892.

   (3) Pr. *Charles*-Victor-Marie-Jean-Louis, né à Folkestone 26 juin 1894.

   (4) Psse *Teresita*-Mary-Jeanne-Raouline-Félicité-Antoinette, née à Pau 14 janv. 1896.

   (5) Pr. *Raoul*-Gaston-Eugène-Marie-Victor-Camille, né à Bournemouth, Angleterre, 17 juill. 1897.

   (6) Psse Clothilde-*Marguerite*-Victoire-Mary-Hélène, née à Sandown, île de Wight, 13 juill. 1901.

Rohan-Chabot*
(maison Chabot).

Catholiques. — Chât. de Josselin (Morbihan), et Paris, 35 boul. des Invalides. — Ancienne maison féodale d'Angoumois, qui paraît dès 1040 en la personne de Guillaume Chabot (grosse tête) depuis lequel la filiation est établie; seigneur de la Grève (Haute-Marne); Baron et Comte de Jarnac (Charente) 1550 et 1614; Duc de Rohan (Morbihan; titre franç., primog.) par suite du mariage (juin 1645) de Henri Chabot, seigneur de St. Aulaye, avec Marguerite de Rohan, héritière de Henri duc de Rohan (v. l'article de Rohan), prince de Léon, comte de Porhoët, en déc. 1648, titre confirmé 27 avril 1704; Cousin du Roi par confirmation du 6 juin 1764; Duc de Chabot (titre franç., à brevet) 1775; Comte de l'Empire 15 août 1810; Pair de France 4 juin 1814; Duc-pair hér., ordonnance du 31 août 1817. — V. les éditions de 1869, p. 239, et 1891, p. 406. — Les membres de cette maison portent le nom de famille: de Rohan-Chabot.

Alain-Charles-Louis *de Rohan-Chabot*, 11e *duc de Rohan*, 13e prince de Léon, né à Paris 1er déc. 1844, fils du 10e duc Charles, né 12 déc. 1819, † 6 août 1893, et d'Octavie née de Boissy, née 22 mai 1824, m. 29 janv. 1843, † 25 févr. 1866, député du Morbihan; m. à Paris 26 juin 1872 à — Marie-Marguerite-*Herminie*-Henriette-Auguste de la Brousse de Verteillac des marquis de Verteillac, née à Paris 28 juill. 1853, DCr.

Enfants: 1) Augustine-Joséphine-Agnès-*Marie*, née à Paris 24 mai 1876, m. à Paris 3 juin 1897 au prince Lucien Murat Alt.

2) *Josselin*-Charles-Marie-Joseph-Gabriel-Henri, *prince de Léon*, né à Paris 4 avril 1879, lt. de rés. du 2e rég. de chass. à cheval; m. à Paris 11 juin 1906 à — *Marguerite* de Rohan-Chabot, née 3 juill. 1887 (v. ci-dessous). [*Paris*, 61 rue de Babylone.]

Enfants: (1) *Charlotte*, née à Paris 15 août 1907.

(2) *Henriette*, née à Paris 3 juin 1910.

(3) *Alain*-Louis-Auguste-Marie, *comte de Porhoët*, né à Paris 10 mai 1913.

3) Octavie-Marie-Joséphine-Augustine-*Françoise*, née à Paris 7 juin 1881; m. à Paris 1er oct. 1900 à Charles de Riquet de Caraman.

4) Marie-Joseph-Thibaut-*Jehan*, vicomte de Rohan, né à Paris 27 juin 1884; m. à Paris 10 nov. 1906 à — *Anne*-Alix-Marie-Adalbertine de Talhouet-Roy, née à Paris 22 févr. 1887. [*Paris*, 2 avenue Bosquet.]

Enfants: (1) *Herminie*, née au chât. du Lude 22 août 1907.

(2) *Marguerite*, née à Paris 6 nov. 1908.

(3) *Henri*-Marie-Alain-Arthur, né au chât. du Lude 13 sept. 1912.

Sœur.

Agnès-Joséphine-Marie, née à Paris 7 juin 1854; m. 1 à Paris 29 juin 1877 à Odet vicomte de Montault, † 30 janv. 1881; 2° à Paris 14 juin 1888 à Arthur cte de Rougé, act. duque de Caylus.

Frères et sœur du père

du mariage du gd-père, le 9e duc Fernand, né 14 oct. 1789, † 10 sept. 1869, avec Joséphine-Françoise née de Gontaut-Biron, née 9 oct. 1790, m. 19 mai 1817, † 23 mars 1814.

1. † Charles-Guy-*Fernand*, comte de Chabot, né à Paris 16 juin 1828, † à Paris 18 déc. 1907; m. à Paris 1er juin 1858 à Marie-*Augusta*-Alice Baudon de Mony, née 24 juill. 1837, † 30 août 1889.

Enfants: 1) *Auguste*-Fernand-Raymond, *comte de Jarnac*, né à Paris 22 oct. 1859; m. à Paris 7 juin 1886 à *Félicie*-Jeanne-Louise-Marie, née Olry, née 3 févr. 1864, † 12 mai 1894. [Chât. de *Condé s.-Iton*, Eure, et *Paris*, 9 rue La Pérouse.]

Enfants: (1) *Marguerite*-Marie, née à Paris 3 juill. 1887; m. à Paris 11 juin 1906 à Josselin de Rohan-Chabot pr. de Léon (v. ci-dessus).

(2) *Jacques*-Fernand, né à Paris 5 mars 1889, s.-lt. de rés. au 6e rég. de drag. franç.

(3) *Léonie*-Henriette, née à Paris 30 avril 1894.

2) Marie-*Alicia*, née à Paris 29 avril 1865; m. à Paris 1er juin 1892 à Édouard baron de Bastard-Saint-Denis, † à Paris 27 déc. 1908. [*Paris*, 1 rue François Ier.]
3) *Guillaume*-Joseph-Marie, comte Guillaume de Rohan-Chabot, né à Paris 15 mai 1867, lt. de rés. au 23e rég. de drag. franç.; m. à Bruxelles 23 avril 1901 à — *Nadejda*-Anna-Zoe-Marie de la Rousselière-Clouard, née à Bruxelles 8 nov. 1877. [*Paris*, 39 av. Henri Martin.]
Enfants: (1) *Lydie*-Marie-Elisabeth, née à Paris 21 mars 1906.
(2) *Ysabeau*-Marie-Eugénia-Augusta-Gabrielle, née à Paris 31 janv. 1909.
(3) *Fernand*-Joseph-Marie-Christophe-Guillaume, né à Paris 4 juill. 1910.
4) *Geneviève*-Marie-Isabelle, née à Paris 22 mars 1875; m. à Paris 7 nov. 1901 à François de Vaufleury comte de Malterre. [*Paris*, 1 rue François Ier, et chât. de *Chantepie*, Orne.]

2. Raoul-Henri-*Léonor*, vicomte de Rohan-Chabot, né à Paris 6 mars 1835; m. à Paris 4 juill. 1860 à — Adélaïde-*Berthe* de Chabrol-Tournoel des comtes de Chabrol, née à Paris 27 juill. 1834. [Chât. de *Saincaize-Meauce*, Nièvre, et *Paris*, 20 avenue Rapp.]
Enfants: 1) *Philippe*-Marie-Fernand, né à Paris 30 août 1861, lt. d'inf. de l'armée territ.; m. à Paris 14 mai 1894 à — Anne-Marie-*Thérèse* Leclerc de Juigné, née à Paris 5 oct. 1867. [Villa des Anémones, *Saint-Raphaël*, Var.]
Fils: (1) *Henri*-Marie-Léonor-Jean, né à Paris 21 nov. 1897.
(2) *Edme*-Marie-Fernand, né à Paris 28 déc. 1904.
2) *Sébran*-Marie-Gaspard-Henri, né à Paris 27 févr. 1863, lt. de l'armée territ.; m. à Paris 26 mai 1896 à — *Eliane*-Marie-Antoinette-Eugénie Thiroux de Gervilliers, née à Versailles 8 mars 1869. [*Paris*, 10 rue Dupont-des-Loges.]
3) *Louis*-Marie-François, né à Paris 7 mai 1865, capit. de rés. au 135e rég. d'inf. franç.; m. à Paris 5 juin 1901 à — Charlotte-Hortense-Angelique-*Jeanne* de Brye des comtes de Brye, née à Versailles 10 juill. 1874. [*Paris*, 29 rue Vernet.]
Fils: (1) *Léonor*-Christophe-Marie-Arthur-Louis, né au chât. de Ranville 29 sept. 1902.
(2) *Sébran*-Marie-Arthur-Joseph, né à Paris 4 mai 1904.
(3) *Gaël*-Antoine-Marie-Sébran, né à Paris 13 juin 1906.
4) *Marguerite*-Marie-Françoise, née à Paris 29 mai 1871.
5) *Jeanne*-Marie-Berthe, née à Paris 13 déc. 1873; m. à Paris 24 mai 1898 à Jacques Guéau cte de Reverseaux. [*Paris*, 25 av. Rapp.]

3. Jeanne-Charlotte-*Clémentine*, née à Florence 1er janv. 1839; m. à Paris 7 mars 1865 à Arthur d'Anthoine bar. de Saint-Joseph, † à Paris 10 avril 1911. [*Paris*, 23 rue François Ier.]

Frère du grand-père

du mariage du bisaïeul le 7e duc Alexandre-Louis-Auguste, né 3 déc. 1761, † 8 févr. 1816, avec Anne de Montmorency, née 8 juill. 1771, m. 29 mai 1785, † 20 nov. 1828.

† Gérard, cte de Chabot, né 26 mars 1806, † 7 janv. 1872; m. 10 nov. 1831 à Sidonie de Biencourt, née 7 août 1810, † 1880.
Enfants: 1) Élisabeth-Marie-Sidonie-*Léontine*, née à Paris 9 avril 1833; m. à Poitiers 27 déc. 1860 à Fernand mis de Villeneuve-Bargemon, † 17 juin 1909. [*Paris*, 176 Boulevard Haussmann.]
2) † Guy-Antoine-Armand-Thibaut-Élisabeth, cte de Chabot, né à Paris 8 juill. 1836, † ibidem 4 oct. 1912, dux romanus [(primog.) par bref pontifical d. d. Rome 13 mai 1907; autorisation royale de porter le titre de duque en Espagne, 13 août 1907], dux de Ravèse [(primog.) par bref pontifical d. d. Rome 3 août 1908; autorisation royale de porter le titre de duque de Ravèse en Espagne, Madrid 11 avril 1910]; m.: 1° à Paris 2 mars 1867 à Anne-Marie-Jeanne Terray des vicomtes de Morel-Vindé, née 29 nov. 1845, † 23 juin 1880; 2° à Paris

6 juin 1888 à Zéfita-Suzanne ctesse douair. (Albert-Louis, † à New York 12 févr. 1880) de Gallatin née Heyward, née à New York 5 avril 1849, † à Paris 29 févr. 1896.

Fils du 1er lit: Louis-Charles-*Gérard*-Marie-Joseph, cte de Chabot, 2e *dux* (duque) *de Rarèse*, né à Anger 28 sept. 1870, ancien lt. de cav. franç., chev. hon. de l'O. souv. de Malte; m. à Paris 5 févr. 1895 à — Jeanne-Pauline-*Cécile* Aubry-Vitet, née à Corbeil 6 avril 1875. [*Paris*, 6 rue du Colonel Combes; Chât. de *Taverny*, Seine-et-Oise; Chât. de *Vindé* près Sezanne, Marne, et chât. de *La Motte-Tilly* par Nogent-s.-Seine, Aube.]

Enfants: a. Marie-Jeanne-Louise-Geneviève-*Aliette*, née à Compiègne 3 janv. 1896.

b. Marie-Joseph-Thibaud-Armand-*Gilbert*, né à Compiègne 13 janv. 1897.

3) † Anne-Philippe-Marie-Thibaut, née à Paris 14 janv. 1838, † ibidem 15 avril 1913; m. à Paris 22 juin 1870 à Jeanne-Blanche de Fauqueville-Bourlon, née . . . . 1849, † 24 juin 1884.

4) Anne-Marie-Marguerite-*Catherine*, née à Paris 5 nov. 1843; m. à Paris 16 mai 1868 à Henri vicomte de Pins, † 15 mars 1889. [*Paris*, 28 rue de Galilée.]

5) Anne-*Marie*-Josèphe-Radegonde, née à Poitiers 4 sept. 1849; m. à Paris 10 févr. 1874 à Pierre mis de Montesquiou-Fezensac, † 7 oct. 1894. [*Paris*, 35 avenue Victor-Hugo, et chât. *des Hayes*, Maine-et-Loire.]

Romanowsky

(maison de Beauharnais), v. l'édition de 1913.

Rospigliosi.

Catholiques. — Italie. — Maison originaire de Pistoie en Toscane, où elle paraît dès 1330 en la personne de Taddeo Rospigliosi; Patriciens de Venise par collation de Giulio Rospigliosi, depuis 1667 pape Clément IX; titre de Reichsfürst (Prince du Saint-Empire Romain pour toute la descendance), avec la qualification de „Hochgeboren", Vienne 6 juin 1668; acquisition du ducato de Zagarólo (prov. de Rome) 20 juin 1668. — V. les éditions de 1836, p. 209; 1848, p. 183, et 1861, p. 186.

I. Branche.

Rome, pal. Rospigliosi, Quirinale, et chât. de Lamporecchio près Pistoie. — Auteur: Prince Clemente, né 15 juin 1823, † 28 janv. 1897. — Acquisition du principato de Castiglione par suite du mariage (13 févr. 1803) du prince Jules, né 16 nov. 1781, † 9 avril 1859, avec Margherita née Colonna Gioeni, pssa di Castiglione, née 13 févr. 1786, † 1er sept. 1864; cet héritage confirmé par le roi de Naples 22 mars 1819 et par le roi d'Italie 29 oct. 1897.

Geronimo-Giuseppe-Giovanni-Maria-Giulio-Clemente-Francesco, *Fürst (prince) Rospigliosi-Gioeni*, duca di Zagarólo, principe di Castiglione, marchese di Giuliana, né à Rome 27 août 1907, fils du pr. Giuseppe, né à Rome 25 oct. 1848, † à Rome 22 sept. 1913, succ. à son père.

Sœur.

Psse *Francesca*-Maria-Carlotta, née à Rome 2 août 1902.

Mère.

Psse douair. *Marie* Ruspoli-Gioeni divorcée (. . . .) Parkhurst née Reid, née à Nouvelle-Orléans 15 mai 1870; m. au chât. de Lamporecchio 2 sept. 1901. *[Rome.]*

Frères du père

du mariage du gd-père le pr. Clemente (v. ci-dessus) avec Françoise de Nompère de Champagny des ducs de Cadore, née 13 sept. 1825, m. 4 oct. 1846, † 9 mai 1899.

1. Pr. *Camillo*-Francesco-Maria-Filippo, né à Florence 15 oct. 1850, comm. de la garde noble papale; m. à Rome 25 juin 1876 à — *Elena* des principi Giustiniani Bandini, née 8 juin 1853. [*Rome*, via Nazionale 184.]
   Enfants : 1) Pr. *Giambattista*-Pio-Sigismondo-Francesco, né à Rome 5 mai 1877; m. à Rome 16 mai 1903 à — *Ethel*-Julia Bronson, née à New York . . . . [Villa Rospigliosi, *Nemi*, prov. de Rome.]
   Enfants : (1) Psse *Elena*-Maria-Alice, née à Rome 21 févr. 1904.
   (2) Pr. *Giulio*-Cesare-Taddeo-Cosimo, né à Nemi 26 oct. 1907.
   (3) Psse Margherita-Maria-Francesca, née à Rome 4 févr. 1909.
   (4) Psse *Giovanna* Ethel, née à Nemi 9 janv. 1911.
   2) Psse *Ottavia*-Maria-Francesca, née à Rome 27 mai 1878; m. à Rome 2 oct. 1898 à Roberto conte San Severino-Vimercati. [*Rome.*]
   3) Pr. *Tommaso*-Clemente-Francesco, né à Rome 28 juin 1879.
   4) Pr. *Francesco*-Luigi-Giuseppe, né à Rome 8 juill. 1880.
   5) Pr. *Ludovico*-Guardino-Carlo-Francesco, né à Rome 16 oct. 1881; m. à Rome 14 avril 1904 à — *Mildred* Haseltine, née à Rome 9 janv. 1879. [Villa S. Rocco, *Thiene*, Vicence.]
   Fils : (1) Pr. *Guardino*-Guglielmo-Francesco-Oberto-Maria-Giuseppe, né à Munich 17 déc. 1906.
   (2) Pr. *Guglielmo*, né à Thiene 19 sept. 1908.
   6) Pr. *Ferdinando*-Carlo-Nicola-Francesco, né à Rome 24 juill. 1883; m. à Bruxelles 23 juill. 1910 à — la baronne *Yvonne*-Léonie-Pauline-Marie-Ghislaine de Villenfagne de Sorinnes, née à Liège 7 juin 1887. [. . . .]
   7) Psse *Maria*-Camilla-Giulia-Francesca, née à Rome 23 févr. 1886.
   8) Psse Maria-*Maddalena*-Clementina, née à Rome 8 mai 1889; m. à Rome 26 sept. 1909 à Ardicino conte della Porta. [*Gubbio.*]
   9) Psse *Carolina*, née à Rome 14 oct. 1891.
   10) Pr. *Clemente*-Giambattista-Francesca, né à Rome 23 nov. 1893.
2. Pr. *Giulio*-Cesare-Francesco-Federico-Carlo-Filippo, né à Rome 19 mai 1859. [*Rome.*]

II. Branche: Rospigliosi-Pallavicini.

Rome, pal. Rospigliosi-Pallavicini. — Acquisition par héritage du principato di Gallicano (prov. de Lazio), par suite du mariage de Giovan Battista Rospigliosi, né 1646, † 13 juill. 1722, avec Marie-Camille Pallavicini, et adoption du nom de Pallavicini pour la sécundogéniture érigée en même temps dans la principauté de Gallicano, vers 1700. — Auteur de la sécundogéniture actuelle: le frère de l'auteur de la Ire branche, pr. Francesco-Cesare Rospigliosi, né 2 mars 1828, † 14 janv. 1887, en faveur duquel le titre de principe Pallavicini fut confirmé 23 déc. 1835.

Uberto-Maria-Francesco-Stefano-Nicola-Giuseppe *principe Pallavicini*, principe di Gallicano, marchese de la Colonna, né à Rome 20 mai 1857, fils du pr. Francesco-Cesare (v. ci-dessus) et de Carolina née psse Boncompagni-Ludovisi, née 3 mai 1834, m. à Rome 4 oct. 1854, † à Rome 10 mars 1910, succ. à son père; maj. de cav. ital. de rés.

Frère et sœurs.

1. Psse Maria-*Camilla*, née à Rome 10 août 1862; m. à Rome 9 févr. 1893 à Francesco cte Curtopassi, † à Vienne 7 avril 1895, E. e. et M. pl. [*Rome.*]
2. Psse *Bianca*-Anna-Maria-Giuseppa, née à Rome 7 juill. 1864. [*Rome.*]
3. Psse *Margherita*-Maria-Francesca, née à Rome 29 nov. 1868; m. à Rome 21 juin 1887 à Mario marchese Misciatelli. [*Rome.*]
4. Pr. *Giulio-Cesare*-Francesco, né à Rome 23 févr. 1871. [*Rome.*]

Roxburghe*

maison d'Innes-Ker).

Anglicans. — Floors Castle, Kelso, Roxburghe; Broxmouth, Dunbar, Haddington. — Souche: Sir James Innes, bart. of Innes (Elginshire, Écosse), m. 1666 à l'hon. Margaret Ker, petite-fille du 1er earl of Roxburghe; acquisition par héritage des titres de cette maison (v. ci-dessous) en vertu de la décision du Parlement brit. en date du 11 mai 1812; Earl Innes dans la pairie du Royaume Uni 1838 — souche de la maison de Ker fut John Ker of the Forest of Selkirk, qui fut investi des terres d'Auldtonnburn le lundi après la Purification 1357; Baron of Auld Roxburghe (comté écossais) 6 févr. 1452, Lord Roxburghe 1600, Baron Ker of Cessford et Cavertoun, Earl of Roxburghe 18 sept. 1616, Viscount Broxmouth, Earl of Kelso, Marquess of Cessford and Bowmont et Duke of Roxburghe 25 avril 1707 — tous ces titres dans la pairie d'Écosse —, de plus les titres de Baron Ker et Earl Ker of Wakefield dans la pairie de Grande-Bretagne 24 mai 1722. — V. l'édition de 1877, p. 308. — Les membres de cette famille portent le nom de famille: Innes-Ker.

Henry John Innes-Ker, 8e *duke of Roxburghe*, né à Broxmouth 25 juill. 1876, fils du 7e duke James, né 5 sept. 1839, † 23 oct. 1892; lt. de rés. brit. du rég. des Royal Horse Guards, anc. major des Lothians and Border Horse Yeom.; m. à New York 10 nov. 1903 à — *Mary* Wilson Goëlet, née . . . .
Fils: *George* Victor Robert John, *Marquess of Bowmont*, né à Chesterfield House 7 sept. 1913.

Frères et sœurs.

1. Lady *Margaret* Frances Susan, née à Londres 13 mai 1875; m. à Londres 25 juill. 1898 à J. A. Orr-Ewing, maj., † 28 mai 1900.
2. Lady *Victoria* Alexandrina, née à Londres 16 nov. 1877; m. à Londres 16 août 1901 à Charles Hyde Villiers, ancien capit. brit. au rég. de Horse Guards. [1 Great Cumberland Place, *Londres W.*]
3. Lord *Alastair* Robert, né à Floors Castle 2 nov. 1880, capit. brit. aux Royal Horse Guards; m. à Londres 10 oct. 1907 à — *Anne* Breese, née . . . . *[Windsor.]*
   Fils: Hon. . . . ., né à . . . . 4 oct. 1908.
4. Lady *Evelyn* Anne, née à Floors Castle 7 févr. 1882; m. à Londres 23 nov. 1907 à William Fellowes Collins, major au 2e rég. de drag. (Royal Scotch Greys. *[York.]*
5. Lord *Robert* Edward, né à Floors Castle 22 juill. 1885, ancien lt. brit. aux Irish Guards. *[. . . .]*

Mère.

Duchess douair. lady Anne-*Emily* of Roxburghe, née Spencer-Churchill des dukes of Marlborough, née 14 nov. 1854, VA., ancienne gde-maîtresse de la cour; m. à Londres 11 juin 1874. [*Londres W.*, 38 Grosvenor street, et *Broxmouth Park*, Dunbar.]

Frère du père

du mariage du gd-père, le 6e duke James, né 12 juill. 1816, † 23 avril 1879, avec Susanne née Dalbiac, née . . . . 1816, m. 29 déc. 1836, † 6 mai 1895.

Lord *Charles* John, né à Floors Castle 31 déc. 1842, ancien lt.-col. des gardes écossais; m. à Londres 15 janv. 1866 à — *Blanche* Mary Williams, née à . . . . *[. . . .]*
Fils: *Bertram* Harry, né à Londres 5 avril 1870. *[. . . .]*

Ruffo.

Catholiques. — Maison féodale de Calabre dont la filiation remonte à Serio Ruffo, gd-maréchal du royaume de Sicile, vers 1200; Conte di Catanzaro (chef-lieu de prov.) vers 1230; inféodation de Calascibetta (prov. de Caltanisetta en Sicile) Mayence 20 avril 1235; Principe di Albavilla 1316; Conde de Sinopoli (prov. de Reggio) 1334. — V. l'édition de 1848, p. 184.

A. Ruffo di Calabria.

Principi di Palazzolo.*

Rome, via Nomentana, villa Ruffo. — Marchese di Licodia (prov. di Catane) . . . .; titre espagnol (primog.) de Duque de Santa Cristina y de Guardia Lombarda (prov. d'Avellino) et Grand d'Espagne de 1re classe 1603; titre espagnol-napolitain (primog.) de Principe di Scilla (prov. de Reggio) e di Palazzolo (prov. de Syracuse) 1622. — Les membres de cette ligne portent le nom de famille: Ruffo di Calabria.

Salvatore-Nicola-Fulco-Luigi-Beniamino Ruffo di Calabria, *principe di Palazzolo*, marchese di Licodia, né à Naples 12 sept. 1875, fils de Francesco marchese di Licodia, né à Turin 21 juin 1842, † à Rome 22 nov. 1906 et de Stefania-Carmela-Gaetana-Rosalia née Galletti di San Cataldo et Cannizzaro, née à Noto 8 juill. 1856; m. à Palerme 3 janv. 1874, † à Rome 26 oct. 1910; m. à Carimate 3 déc. 1900 à — *Carla*-Giovanna-Maria-Arnaboldi-Gazzaniga dei conti di Pirocco, née à Milan 24 janv. 1875.

Frères et sœur.

1. *Baldassarre*-Giovanni-Battista-Fulco, né à Naples 26 sept. 1879, lt. ital. au 23e rég. de cav. „Umberto I". *[Rome.]*
2. *Umberto-Fulco*-Rufo, né à Rome 7 févr. 1883, lt. ital. au 3e rég. de cav. „Savoia"; m. à Florence 26 févr. 1906 à — *Isabella* Torrigiani, née 11 mars 1886, fille du principe et de la principessa (v. ci-dessous) di Scilla. *[Rome* et *Milan.]*
   Enfants: 1) *Francesco di Paola*-Salvatore-Raffaello-Stefano-Fulco-Rufo, né à Florence 25 juin 1907.
   2) *Stefania*-Margherita-Francesca-Maria-Luisa, née à Florence 25 août 1909.
3. *Eleonora*-Maria-Carola-Emanuela, née à Rome 1er janv. 1890.

Frères et sœur du père

du marigae du gd-père le pr. Fulco, né 11 juin 1801, † 17 avril 1848, avec Eleonora Galletti, pssa di San Cataldo, née 10 févr. 1810, m. 12 oct. 1835, † 18 avril 1885.

1. † Fulco Ruffo di Calabria-Santapau, principe di Scilla e di Palazzolo, né 6 févr. 1837, † 30 juin 1875; m.: 1° 20 oct. 1859 à Marie de Merval, née 1er avril 1839, † 4 sept. 1861; 2° 10 sept. 1863 à Marguerite de la Bonninière-de-Beaumont, née 17 nov. 1841, † 19 mars 1887.
   Filles: a) du 1er lit: 1) Eleonora-*Margherita*-Maria-Luigia, *principessa di Scilla*, comme héritière des titres de son père [autorisation ital. de prendre les titres de Duca di Santa Cristina, Grande d'Espagne de 1re cl., Barone di Calanna e Crispano d. d. Racconigi 14 juill. 1907], née à Paris 1er sept. 1861; m. à Florence 30 avril 1878 à Raffaello marchese Torrigiani [qui reçut, pour sa personne, l'autorisation ital. de porter les titres de sa femme, Rome 12 juin 1879 et 25 juill. 1907, v. l'article Scilla]. *[Florence.]*
   b) du 2d lit: 2) Maria-*Salusia*, née à Reggio-Calabre 5 août 1869, DdP. de la reine-mère d'Italie; m. à Florence 3 sept. 1895 à Giuseppe Caracciolo principe di Candriano. *[Naples.]*
   3) *Sofia*-Maria-Felicita, née à Paris 11 sept. 1874; m. à Florence 12 déc. 1900 à Edoardo Coardi di Bagnasco, cte di Carpenetto, col. au 20e rég. de cav. *[Milan.]*
2. Maria-*Felicita*, née à Palerme 1er juin 1846; m. à Naples 28 avril 1869 à Giovanni conte Tosti, duca di Valminuta. *[Naples.]*
3. † Fulco-Beniamino-Tristano, duca di Guardia Lombarda, né à Gênes 9 juill. 1848, † à Naples 28 avril 1901; m. à Bruxelles 14 juill. 1877 à — *Laure* Mosselman-du-Chenoy, née à Bruxelles 22 déc. 1854. [*Naples*, Villa Ruffo, rione Amedeo.]
   Enfants: 1) *Eleonora*-Maria-Vittoria, née à Naples 6 juin 1882; m. à

La Haye 27 nov. 1911 à Charles cte Grifeo di Partanna, capit. de corv. dans la marine ital. [*Rome*, 66 via Duc Macelli.]

2) *Fulco, duca di Guardia Lombarda*, conte di Sinopoli, né à Naples 12 août 1884.

3) *Ludovico (Luigi)*-Maria-Augusto-Carlo conte Ruffo di Calabria [coll. roy. ital. du 8 juill. 1909], né à Naples 7 déc. 1885; m. à Laroche, prov. belge de Luxembourg, 4 août 1909 à — *Agnès*-Marie-Jeanne-Julie des barons Orban de Xivry, née à Louvain 21 oct. 1886. *[Naples.]*
Fille : *Yolande*-Marie Gérard-Julie-Isabelle, née à Laroche 28 sept. 1911.

B. Ruffo.

Titre espagnol-napolitain de Duca di Bagnara (prov. de Reggio) 1582 pour Carlo Ruffo di Bagnara, dont deux fils fondèrent les lignes ci-dessous dont les membres portent le nom de famille : Ruffo.

I. Ligne.

Auteur: Francesco 2e duca di Bagnara; Principe di Sant' Antimo (prov. de Naples) 1641 (pour son fils Carlo 3e duca di Bagnara); titre espagnol-napolitain de Principe della Motta S. Giovanni (prov. de Reggio) 1682 (pour 1e 4e duca Francesco); Duca di Baranello (prov. de Campobasso) 1723 (pour Paolo, frère consanguin du 4e duca Francesco).

1. Principi della Motta San Giovanni.*

Naples, pal. Bagnara, pl. Dante 89, et Rome, 25 via Palestro.

Fabrizio-Ruffo, 10e *principe della Motta San Giovanni*, principe di Sant-Antimo e di Spinoso, 13e duca di Bagnara, 6e duca Baranello, né à Naples 10 avril 1843, fils du 9e principe Vincenzo, né 6 déc. 1801, † 13 août 1880, et de Sarah née Strackan, née 29 avril 1818, m. 29 avril 1838, † 6 févr. 1881; succ. à son père, sén. du royaume, chev. d'honn. de l'O. souv. de Malte; m. à Naples 22 janv. 1868 à — *Lucia* Saluzzo des marchesi Saluzzo, née à Naples 10 août 1846.

Enfants : 1) *Luisa*-Sarah, née à Naples 21 nov. 1868, DdP. de la reine-mère d'Italie; m. à Rome 23 janv. 1888 à Giuseppe Lanza conte di Mazzarino. *[Palerme.]*

2) *Maria*-Lucrezia, née à Naples 9 mai 1872; m. à Castellamare di Stabia 9 sept. 1895 à Victor cte de Balbo Bertone de Sambuy. *[Turin.]*

3) *Gioacchino principe di Sant' Antimo*, né à Naples 29 janv. 1879 *[Rome]*; m. à Rome 28 avril 1909 à Flaminie psse Odescalchi, née 20 juin 1882 (mariage dissous par annulation, Rome 24 mai 1911).

Sœurs.

1. Nicoletta-*Lucrezia*, née à Naples 2 déc. 1841; m. à Brunnsee 7 oct. 1860 à Adinolfo Lucchesi-Palli, duca della Grazia, † 4 févr. 1911.
2. Carlotta-*Leopoldina*, née à Naples 10 nov. 1844, D. de l'O. de Malte; m.: 1° à Naples 10 mai 1866 à Paolo Marulli, duca d'Ascoli, principe di Sant'Angelo, † 22 janv. 1870; 2° à Naples 4 févr. 1874 à Carlo Caracciolo des principi di Castagneto, † à Naples 8 mars 1900. *[Naples.]*

Frère du père

du mariage du gd-père Francesco Ruffo, 8e pr. della Motta San Giovanni, né 28 mars 1779, † 13 févr. 1865, avec Nicoletta Filangieri des principi di Cutó, née 10 nov. 1779, m. 7 oct. 1798, † 8 juin 1834.

† Girolamo, né 14 févr. 1814, † 23 juill. 1888; m.: 1° 28 avril 1838 à Elena Filomarino des principi della Rocca d'Aspro, née 17 févr. 1820, † 25 avril 1854; 2° 27 sept. 1857 à Teresa Sanfelice des duchi di Bagnoli, née 13 juill. 1830, † 21 févr. 1869; 3° à Portici 25 oct. 1873 à Felicita-Carmela

Filomarino des principi della Rocca d'Aspro, pssa douair. (Carlo † 25 août 1868) Brancaccio di Triggiano, née 15 févr. 1817, † à Rome 14 juill. 1907.

Enfants: a) du 1er lit: 1) † Francesco, né 15 juill. 1840, † à San Giorgio Cremano 4 juill. 1881; m. à Naples 22 mars 1875 à — *Margherita* veuve (Serafino, † 16 janv. 1869) Silvestri, née Caracciolo des principi di Forino, née à Naples 19 févr. 1847 (remariée à Naples 27 juill. 1882 à Alfonso prince Saluzzo, † 9 juill. 1904 *[Naples]*).

Fils: Girolamo et Giuseppe, v. ci-dessous II. Principi Ruffo.

2) *Rosa*, née à Naples 13 janv. 1844; m. à Naples 1er juill. 1868 à Alfonso Caracciolo des principi di Forino, † 13 nov. 1903. *[Naples*, 14 Mergellina.]

3) *Ferdinando*, né à Naples 17 mai 1845; m. à Florence 13 févr. 1903 à Eleanor veuve (. . . . ., † . . . ., gén.) Capecchi, née Kennedy-Lawrye, née à . . . . 18 . . *[Florence.]*

4) † Fabrizio, né à Portici 17 mai 1846, † à . . . ., Angleterre, . . avril 1911; m. à St-Pétersbourg 18 mai 1877 à — *Natalia*-Alexandrovna psse Mechtcherskaïa, née à . . . . *[St-Pétersbourg.]*

Filles: (1) *Marussia*, née à Tegernsee 30 juill. 1879; m. . . . .

(2) *Olga*, née à Koursk 25 août 1883; m. . . . .

(3) *Elsy*, née à Snamenskoje 8 janv. 1887; m. . . . .

b) du 2d lit: 5) Maria-Giovanna-Cobella, née à Naples 30 oct. 1858; m. à Naples 12 oct. 1881 à Francesco-Paolo Carafa principe di Castel San Lorenzo. *[Naples.]*

6) Maria-*Rosalia*, née à Rome 15 avril 1862; m. à Naples 28 juin 1882 à Pietro baron d'Andria, † 20 sept. 1908. *[Naples.]*

7) Maria-*Cristina*, née à Naples 29 oct. 1863. *[Naples.]*

8) Maria-*Immacolata*, née à Naples 14 déc. 1866; m. à Naples 20 oct. 1891 à Andrea Capone. *[Naples.]*

2. Principi Ruffo.*

Naples, 6 Chiatamone. — Collation ital. du titre de principe Ruffo aux fils de Francesco Ruffo (v. ci-dessus I) par ordre de primog. 3 févr. (lettres patentes pour Girolamo Ruffo (v. ci-dessous) d. d. Racconigi 7 sept.) 1901. — Armes: v. l'édition de 1903, p. 450.

Girolamo principe Ruffo, patricien de Naples, né à Catignano (Teramo) 9 févr. 1876, fils de Francesco Ruffo (v. ci-dessus 1); m. à Naples 25 juill. 1896 à — *Antonia* Folgori des marchesi di Ducenta, née à Naples 4 févr. 1875.

Enfants: 1) *Francesco*, né à Naples 23 juin 1897.

2) *Ferdinando*, né à Castellamare di Stabia 21 août 1898.

3) *Fabrizia*, née à Naples 16 févr. 1902.

Frère.

Giuseppe, principe di Spinoso, né à Naples 9 janv. 1877, capit. au rég. de cav. de Foggia; m. à Naples 15 nov. 1906 à — *Maria* Pavoncelli, née à . . . . *[Naples.]*

II. Ligne: Principi della Scaletta.*

Rome, Villa Ruffo Scaletta; Naples, Messine. — Auteur: Antonio Ruffo, 1er Principe della Scaletta, signore di Guidomandri (prov. de Messine) 30 juill. 1672, titres confirmés 15 juin 1898; Signore di Giampilieri, Molino et Artalia (prov. de Messine) 22 juin 1710; Principe Ruffo par décret royal sicil. 6 nov. 1815 pour Alvaro, ambassadeur du roy. des Deux-Siciles au Congrès de Vienne (confirmation ital. 15 juin 1898); Barone di Monaco, Lupponaro, San Giorgio, Cucco, Randè ou Cordonetto (Lentini), di San Basilio, Cucco e Castellana, e del Fegotto (prov. de Syracuse) par héritage de la famille Iacona della Castellana 1er févr. 1820 (confirmation ital. du 22 mai 1900). — Armes: v. l'édition de 1905.

Antonio Ruffo, *principe della Scaletta*, signore di Guidomandri, barone di Monaco, né à Naples 11 oct. 1845, fils du prince Vincenzo, né à Catane 23 juin 1810, † à Rome 6 mai 1889, et d'Ernestine née ctesse de Wrbna

et Freudenthal, baronne de Hultschin, née à Vienne 6 avril 1819, m. à Vienne 1er juill. 1837, † à Naples 11 août 1907; chev. d'honn. de l'O. souv. de Malte; m. à Rome 18 oct. 1879 à — *Ludovica* dei principi Borghèse, née 23 juin 1859, DCr. et D. de la Cr. d'honn. de l'O. souv. de Malte.

Enfants: 1) *Ernestina*, née à Rome 18 oct. 1880; m. à Rome 29 oct. 1913 à Erwin cte hér. de Schönborn-Wiesentheid.

2) *Elena*, née à Rome 3 avril 1883.

3) *Rufo-Vincenzo*, né à Rome 15 déc. 1888, Dr. en droit, chev. d'honn. de l'O. souv. de Malte.

4) *Teresa*, née à Rome 25 nov. 1890; m. à Rome 30 juin 1912 à — *Gian-Battista* conte Spalletti. [*Rome*, 4 via Piacenza.]

5) *Maria-Nives* (Marie de la Neige), née à Rome 16 août 1898.

Ruspoli

(maison Mariscoti).

Catholiques. — Souche authentiquement prouvée: Pietro Marescotti, vivant à Bologne vers 1300, puis la famille se trouve à Parma et Modène depuis 1530, et à Rome en la personne de Sforza Marescotti vers 1540; Seigneur di Parrano (prov. de Pérouse) à la fin de 1500 par suite du mariage d'Alfonso Marescotti avec Giulia Baglioni; Conte di Vignanello 4 févr. 1536 par suite du mariage de Sforza Marescotti avec Beatrice Farnese; prise du nom de Ruspoli par suite du mariage de Francesco Mariscotti avec Vittoria Ruspoli vers 1652; Principe di Cerveteri (prov. de Rome) 5 févr. 1709; Marchese di Riano 1710; Principe romain (primog.) 1721; Principe romain (primog.) di Parrano 10 oct. 1733; Maître du Saint-Hospice du palais Apostolique 1807. — V. les éditions de 1836, p. 210, et 1848, p. 185. —

Les membres de cette maison portent le nom de famille: Ruspoli.

I. Principi Ruspoli.*

Rome, palais Ruspoli, au Corso. — Auteur: le principe Alessandro, né 5 oct. 1785, † 31 oct. 1842.

Alessandro Ruspoli, *7e principe Ruspoli*, principe romano, principe di Cerveteri, marchese di Riano, conte di Vignanello, nobile romano, nobile di Viterbo, di Orvieto, né à Rome 14 janv. 1869, fils du 6e principe Francesco, né à Rome 30 nov. 1839, † à Rome 23 janv. 1907, et d'*Egle* née des conti Franceschi, née à Pise 23 déc. 1846, m. à Pise 20 avril 1868, † à Rome 27 févr. 1913; maître du Saint-Hospice du palais Apostolique, chev. d'honn. de l'O. souv. de Malte; m. à Rome 5 juill. 1897 à — *Marianita* des duchi Lante Montefeltro della Rovere, née à Rome 30 mai 1873.

Enfants: 1) *Giacinta*, née à Rome 11 avril 1898.

2) *Francesco* Maria Quinto, né à Rome 23 févr. 1899.

3) *Egle*, née à Rome 21 avril 1902.

4) *Luigi*-Maria, né à Rome 14 mars 1908.

Frère et sœurs.

1. *Giovanni*-Nepomuceno, né à Rome 18 mai 1871. *[Rome.]*
2. *Maria*, née à Rome 21 janv. 1874.
3. *Laura*, née à Rome 14 août 1878; m. à Rome 24 août 1899 à Alessandro cte Martini Marescotti. *[Rome.]*

Frère du père

du mariage du gd-père le 5e pr. Giovanni, né 28 juin 1807, † 6 nov. 1876, avec Barbara née Massimo dei principi d'Arsoli, née 20 déc. 1813, m. 16 mai 1832, † 1er nov. 1849.

Alessandro-Maria, *marchese di Riano*, né à Rome 11 avril 1844, lt. de cav. ital. de rés., chev. d'honn. de l'O. de Malte; m. à Lucques 9 oct. 1877 à — *Eva* Broadwood, née à Londres 28 oct. 1858. *[Lucques.]*

Fils: 1) *Fabrizio*, né à Rome 17 déc. 1878, lt. de vaiss. ital. de rés.; m. à

Rome 6 mars 1905 à — *Margery* Butt, née à Londres 3 juill. 1881. *[Cornigliano, Ligure.]*
Filles: (1) *Gabriella*, née à Rome 4 mars 1906.
(2) *Cristina*-Giacinta, née à Cornigliano 7 avril 1909.
2) Paolo-*Sforza*-Vicino, né à Rome 14 juin 1882, lt. ital. au 28e rég. de cav. de Trévise. *[Florence.]*
3) *Napoleone*, né à Rome 24 nov. 1885, lt. de cav.; m. à New York 14 oct. 1912 à — *Katherine* Quay, née à Swickley, Pennsylvanie, 19 déc. 1884. *[. . . .]*

Frère du grand-père

du mariage du bisaïeul, le principe Alessandro, né 5 oct. 1785, † 31 oct. 1842, avec Marianne ctesse d'Esterházy, baronne de Galántha, née 12 juill. 1787 m. . . . . 1805, † 13 déc. 1821.

† Augusto, né 6 juin 1817, † 3 juill. 1882; m. à Presbourg 6 juin 1846 à Agnès ctesse Esterházy, baronne de Galántha, née 19 févr. 1818, † 5 août 1899.
Fils: 1) *Galeazzo*, né à Vignanello 4 uin 1847, col. de cav. de rés. ital.; m. à Rome 28 nov. 1885 à — *Angelica* Frascara, née à Alexandrie 17 févr. 1861, † à Sezzè (Alexandrie) 15 oct. 1906. *[Rome.]*
Enfants: (1) *Alfonso*, né à Rome 13 juin 1887.
(2) *Maria*, née à Rome 12 févr. 1889.
2) † Mario, né 4 sept. 1855, † 29 févr. 1888; m. à Albano 25 oct. 1879 à Constanza Boncompagni-Ludovisi-Ottoboni dei duchi di Fiano, née 28 juin 1858, † 11 nov. 1904 (remariée à Padoue 29 déc. 1888 à Alessandro conte Cittadella Vigodarzere).
Fils: † Augusto-Alessandro-Maria-Agnese-Giuseppe-Marco-Mario duca Ottoboni, de duca di Fiano, nobile romano, patrizio napolitano, pisano, genovese e veneto [autorisation royale ital. de l'adoption du nom, des armes et des titres des † Ottoboni, après la mort de son gd-père maternel le 5e et dernier duc Marco de la maison de Boncompagni-Ludovisi, 1909], né à Rome 8 sept. 1880, † ibidem 19 oct. 1912.

Frères du bisaïeul

du mariage du trisaïeul, le principe Francesco, né 19 févr. 1752, † 8 mars 1829, avec Léopoldine ctesse Khevenhüller-Metsch, née 22 août 1764, m. 19 avril 1783, † 24 févr. 1845.

1. † Sigismondo, né en 1787, † 11 mai 1849; m.: 1° à Faustina ctesse Tomassini, née . . . ., † . . . . 1832; 2° . . . . à Paola Bellinzoni, née 29 août 1819, † 29 mars 1892.
Fils: a) du 1er lit: 1) † Enrico, né . . . . 1832, † 20 nov. 1869; m. à . . . à Emilia de Pasqualis, née 7 avril 1834 (remariée à . . . . 23 mai 1869 à Cipriano de Sio, † . . . .).
Enfants: (1) *Orazio*-Sigismondo-Annibale-Natale, né à Rome 24 déc. 1852. *[Rome.]*
(2) *Sigismondo*, né à Rome 5 juin 1854; m. à Livourne 30 sept. 1872 à — *Zelinda* Lavagna, née à . . . . *[Rome.]*
(3) *Virginia*-Maria, née à Rome 5 mai 1856; m. à Rome 15 avril 1878 à Giovanni Scaletta. *[Rome.]*
(4) *Beatrice*-Maria-Cristina, née à Rome 29 avril 1864; m. à Rome 8 janv. 1888 à Filippo marchese Buccico della Conca. *[Naples.]*
b) du 2d lit: 2) *Leopoldo*, né à Rome 5 juin 1847, brigadier gén. de la garde noble de S. S. le Pape en retr. *[Rome.]*
2. † Camillo né 30 mars 1788, † 30 juill. 1864, duque de la Alcudia (v. II).
3. † Bartolomeo, né . . . . 1796, † . . . . 1872; m. . . . . à Carolina Ratti, née . . . ., † . . . . 1881.
Enfants: 1) *Paolo*, né à Rome 10 janv. 1835; m.: 1° à Paris . . . . à Florence Frances York, née . . . . 1838, † 9 mars 1874; 2° à Paris 4 oct. 1888 à — *Rosalie* veuve (Joseph † . . . .) Karrick Riggs née van Zandt, née à New York . . . . *[Florence.]*
Filles du 1er lit: (1) *Leopoldina*, née à Gênes 15 févr. 1869; m. à Paris 24 juill. 1890 à Tankerville James Chamberlayne, † . . . ., ancien

commissaire de gouv. brit., major brit. en retr. [*Londres W*, 41 Lancaster Gate.]

(2) *Laura*, née à Gênes . . . . 1872; m. à Rome 17 déc. 1894 à Costantino Vogorides Konaki. *[Rome.]*

2) † Emmanuele, principe di Poggio-Suasa, né 30 déc. 1838, † 29 nov. 1899 (v. III).

3) † *Luigi*, né à Rome 21 juin 1843, † à Rome 20 juin 1904; m. à Rome . . . . à — *Clelia*, née à . . . . fille du conte Balboni. *[Rome.]*

Enfants: (1) *Bartolomeo*, né à Rome 4 févr. 1875. *[Rome.]*

(2) † Enrico, né à Rome 25 juill. 1877, † au chât. de Nemi . . déc. 1909; m. à Washington 2 mars 1901 à — *Eugenia* Enfield veuve Bruton, née Berry, née à Oak Hill, Georgia, États-Unis d'Amérique, ... [*Rome*, pal. Colonna, et chât. de *Nemi*.]

(3) *Umberto*, né à Rome 12 nov. 1878, lt. au 1er rég. de grenad. ital. *[Rome.]*

(4) *Maria*, née à Rome 18 mai 1888; m. à Paris 3 août 1907 à Agénor duc de Gramont. *[Paris.]*

4) *Leopolda*, née à Rome 10 févr. 1846; m.: 1° à Rome . . . . à . . . . Pesci, † . . . .; 2° à Rome . . . . à . . . . conte Sacconi, † . . . .; 3° à Rome . . . . à . . . . nob. Gianuzzi-Savelli. *[Rome.]*

5) *Clelia*, née à Rome 4 juill. 1848; m. . . . . à Senigallia à . . . . Monti. *[Rome.]*

6) *Orsina*, née à Rome 11 sept. 1850; m.: 1° à Rome . . . . à . . . . . Galli, † . . . .; 2° à Rome . . . . à . . . . cav. Pollini. *[Sinalunga.]*

Frère du trisaïeul

du mariage du quadrisaïeul, le principe Alessandro, né 3 nov. 1708, † 20 juin 1779, avec Prudenza veuve marchesa (Fabrizio, † . . . .) Naro, née Capizucchi, née . . . ., m. . . . . † 27 sept. 1786.

† Lorenzo, né 20 oct. 1755, † 10 avril 1834; m. . . . . à Camilla Curti, née . . . . 1790, † 10 janv. 1866.

Fils: † Ippolito, né 13 mars 1817, † 17 févr. 1886; m. à Rome 25 oct. 1848 à Elisabetta Pepoli, née 14 juin 1829, † 18 oct. 1892.

Fille: *Letizia*-Joaquine, née à Rome 13 juill. 1849; m. à Rome 6 févr. 1871 à Mario Rappini, marchese di Castel Delfino, † à Sezze-Romano 19 août 1899. *[Rome.]*

II. Duques de la Alcudia.*

Paris, Madrid et Florence. — Auteur: Camillo Ruspoli, né 30 mars 1788, † 30 juill. 1864, v. Ire br.; titre espagnol de Conde de Chinchón (distr. judiciaire de Madrid) par suite du mariage (1820) de ce même Camillo avec Carlota Luisa de Godoy y Borbón, née 7 oct. 1800, † 13 mai 1886, depuis 1828 2e duquesa de Sueca et depuis 1833 16e condesa de Chinchón, fille de Manuel Godoy duque de la Alcudia et Principe de la Paz, né 12 mai 1767, duque de la Alcudia (primog.) 21 avril 1792, titre espagnol (primog.) de Duque de Sueca (prov. de Valence) et Grand d'Espagne de 1re cl., Aranjuez 7 mars 1804, † 4 oct. 1851, et de Maria-Teresa de Borbón, née 26 janv. 1780, † 24 nov. 1828; titre espagnol (primog.) de Duque de la Alcudia (prov. Ciudad Real) 7 oct. 1851.

Adolfo Ruspoli, 2e *duque de la Alcudia*, né à Bordeaux 28 déc. 1822, fils du susdit Camillo; succ. à son gd-père maternel (v. ci-dessus) en 1851; Grand d'Espagne de 1re cl.; m. à Madrid 11 mai 1857 à Rosalia Alvarez de Toledo des duques de Medina-Sidonia, marqueses de Villafranca, née 2 janv. 1833, † 11 juill. 1865. *[Paris.]*

Enfants: 1) *Carlos*-Luis, *duque de Sueca*, conde de Chinchón, Grand d'Espagne de 1re cl. (par suite de la mort [1886] de sa gde-mère paternelle (v. ci-dessus) et de la renonciation de son père), né à Madrid 1er mars 1858; m.: 1° à St-Sébastien 5 déc. 1896 à Carmen Caro y Caro des marqueses

de la Romana, née à Madrid 18 mai 1865, † à Madrid 24 avril 1907; 2° à Madrid 2 juill. 1911 à — *Josefa* veuve (Juan, † 15 oct. 1898) Agrela née Pardo y Manuel de Villena, née à Madrid 13 févr. 1869. [*Madrid*, 8 Barquillo.]

Enfants du 1er lit: (1) *Rosalia* Blanca Ruspoli, née à Paris 5 août 1898.
(2) *Maria* de la Encarnacion, née à Madrid 5 mai 1900.
(3) Camilo-Carlos-Adolfo, né à Madrid 5 juin 1904.

2) *José*, né à Madrid 23 août 1861. *[Madrid.]*
3) *Maria Teresa*, née à Madrid 26 nov. 1862; m. à Paris 17 sept. 1883 à Henri Cognet de Chappuis de Maubou. [*Paris*, 67 rue de la Faisanderie.]
4) *Camilo*, né à Pau 31 janv. 1865. *[Madrid.]*

Frère.

† Luigi, marqués de Boadilla, né 22 août 1828, † 21 déc. 1893; m.: 1° à Florence 5 oct. 1852 à Matilde des marchesi Martellini, née 13 nov. 1819, † 8 sept. 1855; 2° à Florence 7 févr. 1863 à Emilia Landi, née 26 janv. 1824, † 5 janv. 1894.

Enfants: a) du 1er lit: 1) *Carlotta*-Camilla-Luisa, née à Florence 5 avril 1854; m. à Florence 4 sept. 1872 à Enrico conte Casalini. *[Bologne.]*

b) du 2d lit: 2) *Camillo*-Carlo-Luigi, *marqués de Boadilla del Monte* (depuis . . mai 1894), né à Florence 16 janv. 1865; m. à Florence 7 oct. 1897 à — *Emilia* des conti Orlandini del Beccuto, née à Florence 18 avril 18 . . *[Florence.]*

Fils: (1) *Luigi* Francesco Maria, né à Florence 31 août 1898.
(2) *Paolo*-Maria-Giulio-Camillo-Emilio-Adriano, né à Florence 8 sept. 1899.

III. Principi di Poggio-Suasa.*

Rome. — Auteur: Bartolomeo Ruspoli, né 1796, † 1872 (v. I), dont le fils Emmanuele, né 30 déc. 1838, † 29 nov. 1899, fut investi du titre ital. de Principe di Poggio-Suasa . . . . 1886.

Mario Ruspoli, 2d *principe di Poggio-Suasa*, né à Tiganeşti 16 oct. 1867, fils du 1er pr. Emmanuele (v. ci-dessus) et de sa première femme Catherine Vogoridès-Konaki, née 2 avril 1831, m. 10 juin 1864, † 22 févr. 1870; E. e. et M. pl., cons. de l'amb. d'Italie à Paris, sous-lt. de rés. du 2e rég. de cav. „Royal Piémont"; m. à Paris 25 sept. 1890 à — *Palma* de Talleyrand-Périgord des ducs de Dino, née 2 avril 1871.

Fils: 1) *Costantino*-Carlo-Michele-Agostino, né à New York 8 juill. 1891.
2) *Marescotti*-Carlo-Maurizio-Gilberto, né à New York 17 oct. 1892.
3) Alessandro-*Edmondo*-Eugenio, né à New York 14 mai 1895.
4) *Emanuele*-Costantino, né à Florence 5 juin 1900.
5) *Charles-Maurice*-Joseph-Edgard-François, né à Oberhofen 25 août 1906.

Frères et sœurs,

a) germaine, du 1er mariage du père (v. ci-dessus).

1. *Margherita*, née à Gênes 7 févr. 1870; m. à Rome 6 juin 1889 à Valfredo conte de la Gherardesca. *[Florence.]*

b) consanguins.

α) du 2e mariage du père avec Laura Caracciolo, des marchesi di Bella, née 17 sept. 1854, m. 14 juill. 1878, † 16 janv. 1882.

2. *Camillo*, né à Rome 10 janv. 1882; m. à Rome 29 avril 1905 à — Maria-*Marguerite*-Thérèse Blanc, née à Madrid 7 mai 1884, fille de feu le bar. Albert Blanc et de Natalie Dolorès Terry. *[Perouse.]*
Fils: *Emanuel-Albert*-Gabriel, né à Rome 24 févr. 1906.

β) du 3e mariage du père, v. ci-dessous.

3. *Francesco*-Alfredo-Maria-Georgio-Washington, *duca di Morignano* [coll. ital. (primog.), Rome 30 mai 1907], né à Rome 19 avril 1891. *[Rome.]*

4. *Vittoria* - Emily - Ipsycrathea-Agricola, née à Rome 31 déc. 1892; m. à Rome 14 déc. 1912 à Roger de Dampierre duque de San Lorenzo.
5. *Eugenio*-Mario-Giuseppe-Bartoloméo, né à Sinigallia 26 juill. 1894.

Belle-mère.

Joséphine-Mary Ruspoli pssa douair. di Poggio-Suasa, née Curtis, née à Paris . . janv. 1861; m. à Paris 18 juin 1885. *[Rome.]*

Rutland*

(maison Manners).

Anglicans. — 16 Arlington street, Piccadilly, Londres SW; Belvoir Castle, Grantham; Longshaw Lodge, Sheffield; Stanton Woodhouse, Rowsley. — Maison originaire de Northumberland, dont le nom s'y rencontre dès 1272 en la personne de sir Robert Manners of Ethale; acquisition par héritage de la baronnie de Ros etc. 1487; Earl of Rutland (comté d'Angleterre) 18 juin 1526; Lord Ros of Hamlake 1618—1632; Baron Manners of Haddon 29 avril 1679; Marquess of Granby et Duke of Rutland 29 mars 1703 — tous ces titres dans la pairie d'Angleterre; Baron Roos of Belvoir 18 juin 1896 dans la pairie d'Angleterre. — V. l'édition de 1877, p. 313. — Les membres de cette famille portent le nom de famille: Manners.

Henry John Brinsley Manners, 8e *duke of Rutland*, né à Londres 16 avril 1852, fils du 7e duke John, né à Belvoir Castle 13 déc. 1818, † ibidem 4 août 1906, et de sa 1re femme Catherine née Marlay, née . . . . 1831, m. à Londres 10 juin 1851, † 7 avril 1854; ancien secr. d'État du Premier-ministre, ancien MP., Lord-lt. de Leicestershire, col. hon. du 3e et du 4e bat. du Leicester Regt; m. à Londres 25 nov. 1882 à — Marion Margaret *Violet* Lindsay des earls of Crawford, née à Haigh Hall 7 mars 1856.

Enfants: 1) Lady *Victoria* Marjorie Harriet, née à Londres 20 déc. 1883; m. à Londres 3 août 1912 à Charles Henry Alexander Paget marquess of Anglesey. *[Londres.]*

2) *John* Henry Montagu, *marquess of Granby*, né à Londres 21 sept. 1886, attaché à l'amb. brit. à Rome.

3) Lady *Violet* Catherine, née à Londres 24 avril 1888; m. à Westminster 30 janv. 1911 à l'hon. Hugh Charteris des earls of Wemys. *[. . . .]*

4) Lady *Diana* Olivia Winifred Maud, née à Londres 29 août 1892.

Frères et sœurs

consanguins du 2d mariage du père avec Janetta Hughan, née à Airds . . . . 1838, m. à Londres 15 mai 1862, † 11 juill. 1899.

1. Lord *Cecil* Reginald John, né à Londres 4 févr. 1868, ancien MP. pour Leicestershire. [8 Hanover square, *Londres.*]
2. Lord *Robert* William Orlando, né à Londres 4 févr. 1870, major brit. de rés. du King's Royal Rifle Corps; m. à Londres 15 nov. 1902 à — *Mildred* Mary veuve (de Henry Edward, † 16 mars 1900, major) Buchanan Riddell, née Buckworth, née à Sherborne, St-John, 27 janv. 1867. [*Londres*, 14 Seymour street.]
   Fille: Elizabeth Katherine Joan, née à Londres 23 janv. 1904.
3. Lady *Victoria* Alexandra Elizabeth Dorothy, née à Birnam, Écosse, 4 sept. 1876.
4. Lady *Elizabeth* Emily, née à Londres 6 févr. 1878; m. à Belvoir Castle 30 avril 1903 à Lord George Montagu-Douglas-Scott des dukes of Buccleuch and Queensberry.

Frère du père

du mariage du gd-père le 5e duke John, né 4 janv. 1778, † 20 janv. 1857, et de lady Elizabeth Howard des earls of Carlisle, née . . . . 1781, m. 22 avril 1799, † 29 nov. 1825.

† Lord George, né 22 juin 1820, † 8 sept. 1874; m. à Brompton 4 oct. 1855

à lady Adeliza Matilde Fitzalan-Howard des dukes of Norfolk, née 14 août 1829, † à Londres 7 févr. 1904.

Enfants: 1) *Cecily* Elizabeth Adeliza, née à Longshaw Lodge 21 nov. 1856.

2) *Charles* George Edmund, né à Londres 26 sept. 1858, ancien capit. brit. [*Londres SW*, Belgrave Mansions.]

3) *George* Espec John, né à Londres 17 juin 1860, ancien capit. brit.; m. à Winthorpe 24 avril 1884 à — *Anna* Sophia Gilstrap, née à Sunderland . . . . 1863. [*Fornham Park*, Bury St-Edmunds.]

Sabran-Pontevès*

(maison d'Agoult-Pontevès).

Catholiques. — Château de Magnanne, Mayenne, France. — Maison féodale de Provence. Fouquet d'Agoult ajoute à son nom celui de Pontevès du chef de sa mère Doulceline, héritière de la maison de Pontevès (XIIIe siècle) Barons souverains de la Vallée de Saul (1108); Barons de Cotignac (XIIIe siècle); Vicomtes, puis comtes et marquis de Bargème; Comtes de Carcès 1571; Marquis de Buous 1650; Marquis de Pontevès-Giens 1691; substitution des frères jumeaux Marc-Édouard (v. ci-dessous) et Léonide (v. ci-dessous) de Pontevès-Bargème aux titres du 1er duc de Sabran, marié à Victorine de Pontevès-Bargème (leur tante), 18 juill. 1828. — (La maison de Sabran, appartenant à la noblesse féodale du Languedoc, remonte au commencement du XIe siècle; Comte souverain de Forcalquier (XIIe siècle); Comte d'Ariano dans le Napolitain 1294; Comte d'Apici 1319; Comte d'Ascoli 1360; Baron d'Ansouis et de Baudinar en Provence 1480; Pair de France 17 août 1815; Comte-pair hér., ordonnance du 31 août 1817; Duc-pair hér. de Sabran [primog.] 13 mai 1825.) — V. l'édition de 1877, p. 314. — Les membres de cette maison portent le nom de famille: de Sabran-Pontevès.

Hélion-Louis-Marie-Elzéar 4e *duc de Sabran-Pontevès*, marquis de Pontevès, né à Magnanne 9 nov. 1873, fils du 3e duc Edmond, né à Marseille 16 sept. 1841, † au chât. de Magnanne 17 nov. 1903, et de Charlotte-Cécile de la Tullaye, née 4 nov. 1847, m. à Menil 9 févr. 1870, † 19 déc. 1884; m. à Paris 9 mars 1911 à — *Jeanne* veuve ctesse (Gaston, † 27 juin 1906) de La Fons de la Plesnoye née Belle, née à Paris 16 mars 1879.

Frère et sœur.

1. *Alyette* - Léonide - Élisabeth - Régine - Marie - Delphine, née à Magnanne 13 nov. 1875.
2. *Amic*-René-Louis-Marie-Elzéar cte de Sabran-Pontevès, né à Magnanne 13 sept. 1879; m. à Paris 27 nov. 1909 à — *Marguerite*-Marie-Josèphe de Lamote Baracé, née au chât. de la Blanchaye, Maine-et-Loire, 27 janv. 1887. [*La Graffinière*, Maine-et-Loire.]

Filles: 1) *Inès*-Jeanne-Marie-Delphine, née à la Graffinière 18 oct. 1910.
2) *Gersende*-Alyette-Marie-Delphine, née à la Graffinière 10 juill. 1912.

Frère et sœur du père

du mariage du gd-père le 1er duc Marc-Édouard, né 25 avril 1811, † . . sept. 1878, avec Régine de Choiseul, née 2 oct. 1810, m. 12 févr. 1833, † 14 févr. 1855.

1. *Delphine*-Laure-Gersinde-Eugénie, née à Marseille 17 févr. 1834; m. à Narbonne 24 juin 1852 à Ernest cte de Boigne. [Chât. de *Buissonrond*, Chambéry, Savoie.]
2. † Elzéar-Charles-Antoine 2e duc de Sabran-Pontevès, né 19 avril 1840, † à Csicsó 6 avril 1894; m.: 1° à Paris 3 juin 1863 à Marie d'Albert de Luynes de Chevreuse, née 21 juill. 1844, † 15 nov. 1865; 2° à Vienne 16 juill. 1881 à Adélaïde ctesse douair. (Jean, † 3 juin 1876) de Waldstein-Wartenberg, née ctesse Kálnoky, née 7 mars 1843, † à Csicsó, Hongrie, 22 mars 1905.

Fille du 1er lit: *Louise* - Marie - Delphine - Valentine, née à Paris 26 avril

1864; m.: 1° à Paris 10 juin 1885 à Jules de Lareinty, mis de Tholozan, † 25 mai 1900; 2° à Hyères 1er déc. 1904 à Joseph marchese (coll. du St-Siège) d'Horschel de Vallefond (autorisation royale de porter le titre de marqués d'Horschel de Vallefond en Espagne, Madrid 14 juin 1910). *[Paris.]*

Frère du grand-père

du mariage du bisaïeul, le cte Louis-Balthasar-Aexandre de Pontevès-Bargème, né 19 oct. 1781, † 27 juill. 1868, avec Marie-Antoinette de Paul, née . . . ., m. 16 avril 1804, † 6 avril 1854.

† Joseph-Léonide cte de Sabran-Pontevès, né 25 avril 1811, † 18 févr. 1883; m. 25 août 1835 à Adélaïde-Bonne-Gabrielle de Pons Saint-Maurice, née 18 juill. 1811, † 19 oct. 1854.

Fils: 1) *Guillaume*-Elzéar-Marie cte de Sabran-Pontevès, né à Paris 26 juin 1836; m. à Paris 26 avril 1864 à — *Marie*-Caroline-Philomène de Panisse-Passis, née au chât. de Borely, Marseille, 14 août 1839. [*Paris*, 3 pl. Vauban, chât. de Lamanon, Bouche-du-Rhône, et chât. d'Ansouis, Vaucluse.]

Enfants: (1) Cte Marie-*Elzéar*-Léonide-Augustin, né à Villeneuve-Loubet, Alp. marit., 17 févr. 1865; m.: 1° à Paris 21 juill. 1892 à Marie-Brigitte Costé de Triquerville, née au chât. de la Villette, Normandie, 20 août 1871, † à St-Jean de Luz 26 déc. 1900; 2° à Paris 7 juill. 1903 à — *Constance*-Léopoldine-Philippine-Marie psse de Croy, née à Paris 15 avril 1876. [*Paris*, 8 rue Jean Goujon.]

Enfants du 2d lit: a. Marie-Josèphe-Delphine-Guillemette-Louise-Antoinette-*Sybille*, née à Paris 18 mars 1905.

b. Marie-Josèphe-Delphine-*Stéphanette*, née à Paris 28 avril 1906.

c. Marie-Joseph-Elzéar-Gustave-Jean-*Foulques*, né à Curbigny 11 févr. 1908.

d. Marie-Josèphe-Delphine-Théoduline-*Jeanne-Marguerite*, née à Curbigny 25 sept. 1909.

(2) Marie-*Dauphine*-Gabrielle-Pia, née à Lamanon, Bouches-du-Rhône, 28 sept. 1873; m. à Paris 29 juin 1896 à Henri cte de Gondrecourt, capit. de cav. [*Paris*, 3 place Vauban.]

(3) Marie-Thérèse-Dauphine-*Henriette*, née à Paris 15 mars 1878.

2) † Foulques mis de Pontevès, né 19 sept. 1841, † 22 sept. 1893; m. à Montpellier 28 sept. 1872 à — Marie-*Huberte* Maissiat de Ploënniès, née à . . . *[Montpellier.]*

Fille: *Gersende*-Adolphine-Renée-Marie, née à Montpellier 12 juin 1874; m. au chât. de Grignols, Gironde, 28 sept. 1897 à Helen cte des Isnards, lt. de rés. au 15e rég. de drag. [Chât. de *Martinet-Vaucluse*, et *Paris*.]

3) † Cte Victor-Emmanuel-Elzéar-Marie, né à Marseille 22 août 1843, † à Cazeneuve 27 oct. 1908, ancien lt. aux zouaves pontificaux; m. au Lac, Aude, 23 avril 1873 à Marie Laugier de Chartrouse, née à Marseille 18 mars 1851, † au chât. de Cazeneuve 4 avril 1912.

Enfants: (1) *Charles*-Joseph-Marie-Raymond, né à Marseille 16 févr. 1875, officier d'inf. franç. [Chât. de *Cazeneuve*, Gironde.]

(2) Elzéar-Marie-Joseph-*Guillaume*, né à Marseille 25 mars 1880, lt. de rés. du 10e rég. de huss.; m. à Paris 24 mai 1911 à — *Anna* Pereira Pinto, née à Paris 23 août 1884. [Chât. de *Cazeneuve*.]

Fille: *Anne-Marie*, née à Paris 9 avril 1912.

(3) *Raymond*-Édouard-Elzéar-Marie-Joseph, né à Marseille 14 oct. 1882. [Chât. de *Cazeneuve*.]

(4) *Mathilde*-Marie-Delphine-Marguerite, née à Marseille 6 nov. 1883.

4) † Cte Jean-Charles-Elzéar-Marie, né à Grignols 6 sept. 1851, † au Gerfaut 5 mai 1912, ancien chef d'esc. franç., chev. de l'O. souv. de Malte; m. à Paris 28 août 1894 à Elsie Hainguerlot, née au chât. de

Villandry, Indre-et-Loire, 11 mars 1863, † au Clos de St-Victor 5 août 1905.

Fille: *Phanette*-Gertrude-Alice-Dauphine-Gersende, née à Paris 19 août 1895. [*Le Gerfaut*, Azay le Rideau, Indre-et-Loire.]

Saint-Albans*

(maison Beauclerk).

Anglicans. — Redbourne Hall, Brigg, Lincoln; Bestwood Park, Notts. — Charles Beauclerk, né 8 mai 1670, † 11 mai 1726, fils naturel de Charles II roi d'Angleterre, né 29 mai 1630, † 6 févr. 1685, et d'Eleanor Gwyn, née 2 févr. 1650, † en nov. 1687, fut créé Baron of Hedington et Earl of Burford 27 déc. 1676, Duke of St. Albans (Hertfordshire) 10 janv. 1683; titre de Baron Vere of Hanworth conféré à lord Vere Beauclerk, troisième fils de ce dernier, 28 mars 1750 — tous ces titres dans la pairie d'Angleterre. — V. l'édition de 1877, p. 316. — Les descendants du 9e duke William portent le nom de famille: de Vere Beauclerk, les autres membres de cette maison celui de: Beauclerk.

Charles Victor Albert Aubrey de Vere Beauclerk, 11e *duke of Saint-Albans*, né à Londres 26 mars 1870, fils du 10e duke William, né 15 avril 1840, † 10 mai 1898, et de sa 1re femme Sibyl née lady Grey des earls Grey, née 28 nov. 1848, m. 20 juin 1867, † 7 sept. 1871; gd-fauconnier d'Angleterre, enregistreur hér. de la chancellerie, ancien capit. brit.

Frères et sœurs

a) germaine.

1. Lady *Louise*, née à Londres 12 avril 1869; m. à Londres 25 oct. 1890 à Gerald Erskine Loder. *[Brighton.]*

b) consanguins du 2e mariage du père (v. ci-dessous).

2. Lord *Osborne*, né à Newtown Anner 16 oct. 1874, ancien major au Notts Imp. Yeomanry. *[. . . .]*
3. Lady *Moyra*, née à Londres 20 janv. 1876; m. à Bestwood, Notts, 31 juill. 1895 à Richard Cavendish des dukes of Devonshire.
4. Lady *Catherine*, née à Londres 25 mai 1877; m. à Londres 23 janv. 1896 à *Henry* Charles Somers Augustus Somerset des dukes of Beaufort.
5. Lady *Alexandra*, née à Londres 5 juill. 1878. *[. . . .]*
6. Lord *William*, né à Newtown Anner 16 août 1883.

Belle-mère.

Duchess douair. *Grace* of Saint-Albans née Bernal-Osborne, née à Newtown Anner . . . . 1848; m. à Newtown Anner 3 janv. 1874. [*Newtown Anner*, Tipperary; *Londres SW*, 49 Cadogan Gardens.]

Frères du grand-père, etc., v. l'édition de 1913.

de la Salle de Rochemaure*.

Catholiques. — France, Château de Clavières-Ayrens (Cantal) et Paris, 21 rue de l'Université. — Famille originaire, d'après sa tradition, d'Urgel en Catalogne, passée au XIIe siècle en Béarn et au XIVe en Auvergne. Titre ducal (primog.) conféré par le St-Siège Rome 13 sept. 1899. Autorisation royale de porter en Espagne le titre de Duque de la Salle de Rochemaure, Madrid 21 mars 1901. — Armes: v. l'édition de 1903. — Les cadets portent le nom de: de la Salle de Rochemaure.

Anne-Louis-Hercule-*Félix*, 1er *duque de la Salle de Rochemaure*, né à Aurillac 3 avril 1856, camérier secret di cappa e spada de S. S. le pape; m. à Paris 20 juin 1882 à — Marie de Forceville, née à Paris 7 sept. 1862.

Fils: 1) Jean-Baptiste-François-Constant-*Marc*, né à Paris 3 avril 1883

[. . . .]; m. à Eleusis/Athènes 25/26 févr. 1905 à Marica Karouso, née au Pirée . . . . 1883 (mariage dissous par divorce, Grenoble 27 juill. 1911).
Fille : Francesca-Maria-Felicita-Giovanna-Battista-Emilia-Romana, née à Athènes . . . . 1906.
2) Georges-Jules-Etienne-*Robert*, né à Paris 22 mars 1884.
3) Alphonse-Eugène-Charles-*Gérald*, né à Paris 21 févr. 1885.

Saluzzo.*

Catholiques. — Naples, 12 Largo San Domenico Maggiore. — Maison originaire de Gênes ; acquisition des seigneuries de Corigliano (prov. de Calabria Citra), de Santo Mauro (ibidem), et de Lequile (Otrante) vers 1620; titre napolitain de Duca di Corigliano, Madrid 18 mai 1649; Principe di Lequile 13 août 1691; Principe napolitain di Santo Mauro, Vienne 9 nov. 1726; Patricien de Naples 12 juin 1781; reconnaissance en Autriche du titre de Fürst (primog.) Saluzzo et de la dignité comtale pour tous les autres descendants, Vienne 21 juill. 1819; confirmation du titre (sécundog.) de Principe di Belvedere (prov. de Cosenza), acquis par héritage de la maison de Carafa, 3 juin 1846. — V. les éditions de 1848, p. 193, et 1849, p. 183. — Les cadets portent le nom de famille: Saluzzo, et le titre comtal.

Filippo 4e *Fürst (prince) Saluzzo*, 7e duca di Corigliano, 7e principe di Santo Mauro, marchese d'Anzi, signore di Palma, Campania Bonifati, Mottafellone, Trivigno, patricien de Naples, né à Naples 16 août 1867, fils du 3e pr. Alfonso, né à Naples 18 oct. 1838, † à Naples 9 juill. 1904, et de sa 1re femme Teresa marchesa de Luca, née 30 déc. 1844, m. à Naples 7 sept. 1866, † 4 juill. 1869.

Frère et sœurs,

a) frère germain:

Graf *Gaetano*, né à Naples 5 oct. 1868; m. à Naples 21 janv. 1907 à — *Marie* Vonwiller, née à Naples 12 déc. 1881. [*Naples*, Riviera di Chiaia.]

b) sœurs consanguines du second mariage du père (v. ci-dessous):

1. Gräfin *Giulia*, née à Naples 9 janv. 1884; m. à Naples 3 févr. 1904 à Guglielmo marchese Romanazzi Carducci.
2. Gräfin *Maria*, née à Naples 9 juill. 1885; m. à Naples . . févr. 1907 à Alfredo Herz cte di Frassineto.
3. Gräfin *Anna*, née à Naples 11 févr. 1887; m. à Naples 30 janv. 1908 à Giovan-Battista Serra dei principi Serra. [*Naples.*]
4. Gräfin *Beatrice*, née à Naples 29 févr. 1888; m. à Naples 8 mai 1913 à Georges-Frédéric pr. de Solms-Braunfels, Alt. Sérén.

Belle-mère.

Psse douair. *Margherita* Saluzzo veuve (Francesco † 4 juill. 1881) Ruffo di Bagnara, veuve, en 1res noces, baronne (Serafino † 16 janv. 1869) Silvestri, née Caracciolo des principi di Forino, née à Naples 20 févr. 1847, m. à Naples 27 juill. 1882. [. . . .]

Frères du père

du mariage du gd-père le 5e pr. Filippo, né 7 mars 1800, † 23 févr. 1892, avec Giulia née Carafa pssa di Belvedere, née 13 juin 1809, m. 22 févr. 1839, † 20 avril 1871.

1. Graf *Gerardo*, 1er *principe di Belvedere*, né à Naples 11 déc. 1843. [*Naples*, pal. Corigliano.]
2. Graf *Luigi*, né à Naples 4 juin 1845. [. . . .]
3. Graf *Marino*, né à Naples 9 janv. 1849, chev. de justice de l'O. de Malte. [*Naples*, pal. Corigliano.]

San Donato

(maison Demidoff).

Orthodoxes-russes. — Pratolino près Florence, et Nijni Taguilsk, Oural. — La famille descend de Nikita Demidoff, forgeron dans une usine de Toula où il fut remarqué par Pierre le Grand, et chargé de lui fabriquer des armes et des canons, en récompense de ses service il fut annobli en 1724 et reçut de l'empereur des domaines immenses dans l'Oural où il avait fondé l'industrie minière en y construisant des usines de fer. Son arrière-petit-fils Nicolas Nikititch Demidoff s'établit à Florence vers la fin du XVIIIe siècle et acquit le fief de San Donato et le titre comtal y attaché. Confirmation du titre de Comte di San Donato par le Gd-duc de Toscane, Florence 23 févr. 1837 (pour Anatole, fils de Nicolas Demidoff); Titre toscan de Principe (primog.) di San Donato, Florence 11 oct. 1840 (pour le même); le titre transmissible (à Paul, fils de son frère) 15 mars 1848. Reconnaissance de la transmission par le Roi d'Italie, Rome 14 janv. 1872. Autorisation russe de porter ce titre 2 juin 1872; le titre princier étendu à tous les descendants du dit Principe Paul, Rome 2 mars et 31 déc. 1884. Les cadets portent le titre de Principe (principessa) Demidoff di San Donato (décrets royaux des 31 déc. 1884 et 22 févr. 1885). — Armes: v. l'édition de 1908, p. 448.

Elim Demidoff, 3e *principe di San Donato*, né à Hietzing près Vienne 6 août 1868, fils du 2e pr. Paul Pavlovitch (v. ci-dessus), né à Francfort-s./le-M. 21 oct. 1839, † à Pratolino près Florence 26 janv. 1885, et de sa première femme Marie née psse Metschersky, née à Nice 28 févr. 1844, m. à Paris . . juin 1867, † à Vienne 7 août 1868; veneur de la cour et cons. d'État act. russe, E. e. et M. pl. de Russie à Athènes, comm. hér. de l'O. souv. de Malte, etc.; m. à St-Pétersbourg 30 avril 1893 à — *Sophie* ctesse Worontzow-Dachkow, née à Tsarskoïe-Selo 25 août 1870.

Frères et sœurs

consanguins du 2d mariage du père (v. ci-dessous).

1. Pr. *Anatole*, né à San Donato 12 nov. 1874; m. à St-Pétersbourg 20 janv. 1900 à — *Eugénie* Podmener, née à St-Pétersbourg 12 déc. 1871. *[St-Pétersbourg (?).]*
   Filles: 1) *Hélène*, née à St-Pétersbourg 28 août 1901.
   2) *Eugénie*, née à St-Pétersbourg 25 sept. 1902.
   3) *Aurore*, née à Wiesbaden 11 déc. 1909.
2. Pssa *Marie*, née à San Donato 3 févr. 1877; m. à Helsingfors 30 avril 1897 à Simon pr. Abamélek-Lazarew. *[Pratolino* et *St-Pétersbourg.]*
3. Pssa *Hélène*, née à Pratolino 10 juin 1884; m.: 1° à Moscou 25 janv. 1903 à Alexandre cte Schouvaloff (divorcée . . juin 1907); 2° à Dresde . . juin 1907 à Nicolas Alexeiévitch Pavlow. *[. . . .]*

Belle-mère.

Pssa douair. *Hélène* di San Donato née psse Troubetskoy, née à St-Pétersbourg 7 oct. 1852; m. à St-Pétersbourg 21 mai 1871. *[Odessa.]*

San Fernando-Luis*

(maison de Lévis-Mirepoix).

Catholiques. — Chât. de Léran, Ariège, et Paris, 55 rue de Varenne. — Maison féodale de l'Isle de France, qui rattache son nom au village de Lévy-Saint-Nom (Seine-et-Oise) et qui fait remonter son origine à Philippe de Lévis, † 1203; Marquis de Mirepoix (Ariège) vers 1700; Duc de Mirepoix 1751, titre éteint 1757; Pair de France, ordonnance du 5 nov. 1829; Grand d'Espagne de 1re cl. et titre espagnol de Duque (primog.) de San Fernando-Luis par suite du mariage (5 avril 1817) de Gustave de Lévis, marquis de Mirepoix, de la branche de Léran, né 27 mars 1792, † 7 juin 1851, avec Charlotte de Montmorency, née 27 févr. 1798, † 23 juin 1872, fille d'Anne duc de Laval et (depuis 6 août 1815) de San Fernando-

Luis, charte royale du 20 avril 1866 (pour Guy de Lévis-Mirepoix, v. ci-dessous). — V. l'édition de 1874, p. 155. — Les membres de cette maison portent le nom de famille: de Lévis-Mirepoix.

Charles-François-*Henri*-Jean-Marie de Lévis-Mirepoix, 2e *duque de San Fernando-Luis*, né à Bruxelles 21 juill. 1849, fils du 1er duque Guy, né 14 juill. 1820, † 6 nov. 1886, et de Marie née ctesse de Merode, née 8 nov. 1820, m. 28 mai 1844, † 26 mars 1899; Grand d'Espagne de 1re cl.; m. à Paris 30 août 1883 à — *Henriette*-Catherine-Marie de Chabannes La Palice, née à Versailles 31 janv. 1861.

Enfants: 1) *Antoine*-François-Pierre-Marie-Joseph *marquis de Lévis-Mirepoix*, né à Léran 1er août 1884; m. à Paris 30 janv. 1911 à — Constance-Zélie-Eudoxie-Marie-*Nicole* de Chaponay, née à Paris 8 avril 1890. [Chât. de *Léran*.]

Fils: *Charles-Henri*-Constantin-Marie-Joseph-Ghislain, né à Paris 4 janv. 1912.

2) *Philomène*-Marie-Charlotte-Gauderique-Félicité-Ghislaine, née à Léran 11 août 1887.

Sanguszko-Lubartowicz.

V. l'édition de 1913.

San Lorenzo*

(maison de Dampierre).

Catholiques. — Paris, 6 rue de Franqueville. — Maison de Picardie, qui fait remonter son origine à Guillaume de Dampierre, chevalier croisé 1203. Seigneurs de Ste Agathe, Millancourt etc. vers 1525; maintenus dans leur noblesse par actes du 2 mars 1669 et du 9 nov. 1728; Marquis de Dampierre (vers 1725); Pair de France hér. 1827; Dux romanus de San Lorenzo (primog.), titre du St-Siège, Rome 24 sept. 1898; Autorisations royales de porter en Espagne le titre de Duque de San Lorenzo, Madrid 30 mai 1903 et 3 déc. 1907. — Armes: v. l'édition de 1904.

† Louis-Henri-Richard vicomte de Dampierre, 1er duque de San Lorenzo, né à Paris 20 juill. 1857, † à Cannes 5 mars 1906; m. à Paris 9 avril 1891 à — *Jeanne*-Marie-Charlotte Carraby, née à Paris-Neuilly 20 avril 1870 (remariée à Paris 10 mars 1908 à Pierre pr. de Caraman-Chimay), † 12 oct. 1913.

Fils: *Roger*-Richard Charles-Henri-Étienne vcte de Dampierre, 2e *duque de San Lorenzo*, né à Tours 9 mai 1892; m. à Rome 4 déc. 1912 à — *Vittoria* Ruspoli dei principi di Poggio Suasa, née 31 déc. 1892.

Sant' Angelo dei Lombardi*

(maison Marulli).

Catholiques. — Naples, 58 piazza dei Martiri et chât. d'Ascoli, prov. de Foggia. — Famille patricienne de Naples, dont l'origine remonte au XIVe siècle. Barone di Nusco, Lioni, Carbonara, Andretta, Monticchio, Oppido, Montemarano, Volturara, Parolisi (toutes ces terres situées dans la prov. d'Avellino) 3 juin 1518; Principe di Faggiano (prov. de Lecce) 1630; Duca d'Ascoli (prov. de Foggia) 1679; Principe di Sant' Angelo dei Lombardi (prov. d'Avellino) 1718; Confirmation italienne de la noblesse, du patriciat de Naples et des titres de Duca d'Ascoli, Principe di Sant' Angelo dei Lombardi, Principe di Faggiano (primog.) 18 janv. 1893, des titres de barone di Nusco, Andretta, Lioni, Carbonara, Monticchio ed Oppido barone di Montemarano, Volturara e Parolisi, d. d. Rome 7 juin 1900. — Armes v. l'édition de 1901, p. 439. — Les membres de cette maison portent le nom de famille: Marulli.

Sebastiano-Troiano-Giacobello-Maria-Immaculata-Valentino Marulli, 8e *prin-*

cipe di Sant'Angelo dei Lombardi, 9e duca d'Ascoli, 10e principe di Faggiano etc., né à Naples 14 févr. 1867, fils de Paolo Maria 8e duca d'Ascoli, né 27 juin 1843, † 22 janv. 1870; chamb. de Sa Maj. la reine d'Italie, off. de cav. de rés ital., chev. d'honn. de l'O. de Malte etc.; m. à Milan 30 juin 1894 à — *Alberta* Falcò des principi Pio di Savoia, née à Milan 24 juill. 1869, D. de la cour de la reine d'Italie, D. de l'O. souv. de Malte, etc.
Enfants: 1) *Maria-Antonia*, née à Naples 4 août 1897.
2) *Troiano-Paolo*, né à Naples 21 févr. 1899.
3) *Vittorio-Emanuele*, né à Naples 15 nov. 1904.

Sœur.

Paolina, née à Naples 5 mars 1870; m. à Naples 30 juin 1890 à Carlo Messanelli des marchesi della Teana. *[Naples.]*

Mère.

Duchessa douair. *Leopoldina* d'Ascoli, née Ruffo di Bagnara des principi di Sant' Antimo, née à Naples 10 nov. 1844, D. de l'O. de Malte; m. à Naples 10 mai 1866 (remariée à Naples 4 févr. 1874 à Carlo Caracciolo des principi di Castagneto, † à Naples 8 mars 1900). [*Naples*, 30 piazza Martiri.]

Sapieha.

Catholiques. — Maison lithuanienne, connue authentiquement depuis Sunigal, castellan de Troki, † 1420; admission de ce dernier dans la noblesse de Pologne sous les armes de Mzura (Lis), Horodło 2 oct. 1413; les lignes ci-dessous descendent de deux fils de Semen Sapieha (1440—1449); titre de prince reconnu en Pologne en 1767/68. — V. l'édition de 1860, p. 198.

I. Sapieha-Rożański.

Biłka près Barszczowice, Galicie. — Auteur: Bogdan Sapieha, † vers 1510; le titre de prince reconnu en Russie 30 avril 1880. — Les cadets portent le titre de princes et princesses Sapieha-Rożański avec la qualification d'Alt.-Sérén.

Eustache-Gaëtan-Ladislas *kniaes (prince) Sapieha-Rożański* de Sévérie, Alt. Sérén., né à Biłka 2 août 1881, fils du pr. Jean-Paul-Alexandre, né à Paris 18 juin 1847, † à Biłka 12/25 oct. 1901; succ. à son père.; m. à Przeworsk 17 juin 1909 à — *Thérèse* psse Lubomirska, née 17 déc. 1888.
Fils: Jean-André, né à Spusza 26 avril 1910.

Sœurs.

1. Psse *Hermance*-Françoise-Marie, née à Biłka 4 juill. 1879; m. à Varsovie 15 janv. 1903 à Jean cte Przezdziecki. *[. . . .]*
2. Psse *Marie*-Rose-Sophie, née à Biłka 19 sept. 1884; m. à Biłka 18 juill. 1906 à Maurice cte Zamoyski. *[Klemensów et Varsovie.]*
3. Psse Rose-*Wanda*-Sophie, née à Biłka 11 févr. 1890.
4. Psse *Séverine*-Élisabeth, née à Biłka 22 déc. 1894.
5. Psse *Sophie*-Hedwige, née à Biłka 17 juin 1900.

Mère.

Psse *Séverine* Sapieha Sievierska née ctesse Uruska, née à Paris 25 mai 1860; m. à Varsovie 24 oct. 1877. *[Biłka.]*

Sœur du père

du mariage du gd-père le pr. Eustache-Gaëtan, né 7 août 1797, † 4 sept. 1860, avec Rosalie-Julie née ctesse Mostowska, née . . . ., m. . . . ., † . . . .

Psse *Marre*-Angélique, née à Paris 18 sept. 1843; m. à Paris 2 déc. 1862 à Michel-Ladislas cte Branicki, † 17 juill. 1884. [*Paris*, 2 rue de Lubeck.]

II. Sapieha-Kodeński.

Auteur: Ivan Sapieha, voyvode de Podlachie, seigneur de Koden, † 1517; Comte du Saint Empire 6 janv. 1572; titre reconnu en Pologne, Varsovie 4 mai 1572; les branches ci-dessous descendent de deux fils du comte Ignace, voyvode de Macisław 1753.

1re Branche de Krasiczyn.

Krasiczyn près de Przemysl, et Oleszyce, Galicie; Lemberg. — Auteur: Joseph prince Sapieha, † 1792; indigénat de Galicie (après l'acquisition de Krasiczyn) 20 oct. 1836; le titre de prince reconnu par l'Autriche, Vienne 25 févr. 1840 (diplôme du 26 sept. 1845) pour le pr. Léon, né 18 sept. 1802, † 10 sept. 1878; collation autr. de la qualification de „Durchlaucht", Ischl 20 juill. 1905 (lettres patentes du 20 avril 1906). — Les cadets portent les titres de princes et princesses Sapieha-Kodeński avec la qualification d'Alt. Sérén.

Wladislave-Léon-Adam-Félix 3e *Fürst (prince) Sapieha-Kodeński*, Alt. Sérén., né à Krasiczyn 30 mai 1853, fils du 2e prince Adam, né à Varsovie 4 déc. 1828, † à Reichenhall 20 juill 1903; mbre hér. de la Chre des sgrs d'Autriche, cons. int.; m. à Cracovie 30 juin 1881 à — *Élisabeth* ctesse Potulicka, née à Berlin 8/20 juill. 1859.

Enfants: 1) Pr. *Léon*-Alexandre-Adam, né à Krasiczyn 19 déc. 1883, lt. de rés. autr. du 7e rég. de drag.
2) Pr. *Joseph*-Josafat-Stanislas-Adam, né à Oleszyce 7 juill. 1887.
3) Pr. *Alexandre-Josafat*-Ladislas-Adam, né à Oleszyce 25 nov. 1888, lt. au 2e rég. d'uhl. *[Tarnow.]*
4) Pr. Adam-*Zygmunt*, né à Hélouân en Égypte 2 mai 1892.
5) Pr. *Wladislave*, né à Krasiczyn 20 août 1893.
6) Pr. *André*, né à Krasiczyn 20 oct. 1894.
7) Pr. *Stanislas*, né à Oleszyce 19 nov. 1896.
8) Psse *Anne*, née à Krasiczyn 18 mai 1901.
9) Psse *Thérèse*, née à Krasiczyn 16 nov. 1905.

Frères et sœurs.

1. Psse *Marie*-Anne-Hedwige, née à Cracovie 23 janv. 1855; m. à Krasiczyn 23 janv. 1877 à Stanislas de Zółtowski, † à Zakopane 1er févr. 1908. [*Niechanowo*, Posnanie.]
2. † Pr. Léon, né 14 août 1856, † 8 févr. 1893; m. à Cracovie 9 mai 1883 à — *Thérèse* psse Sanguszko-Lubartowicz, née 7 mai 1864 (reçue avec ses enfants parmi la noblesse de Russie 4 juin 1900). [*Bilcze* près Korolówka.]
   Enfants: 1) Psse *Marie*-Joséphine-Élisabeth, née à Cracovie 19 mars 1884, DCr.; m. à Bilczezłote 7 juin 1905 à Stanislas cte de Szeptyce-Szeptycki, chamb. imp. et roy., lt.-col., att. milit. à l'amb. d'Autriche-Hongrie à Rome.
   2) Psse *Hedwige*-Marie-Joséphine-Ève, née à Lemberg 23 mars 1886.
   3) Pr. *Paul*-Joseph-Casimir-Florian, né à Gumniska près Tarnow 4 mai 1888.
   4) Psse *Élisabeth*-Caroline-Marie-Joséphine, née à Lemberg 30 mars 1892.
3. Psse *Hélène*-Marie-Hedwige-Isabelle-Ève, née à Krasiczyn 30 déc. 1857; m. à Cracovie 30 juin 1881 à Édouard-Adam cte Stadnicki, † 21 avril 1885. *[Nawojowa.]*
4. Pr. *Paul*-Jean-Pierre-Léon-Adam, né à Gumniska 1er sept. 1860, chamb. imp. et roy., cons. de gouv., lt. rés. du 11e rég. d'uhl.; m. à Lemberg 14 mars 1893 à — *Mathilde* psse de Windisch-Grætz, née 4 nov. 1873, DdP. autr. et DCr. [*Siedliska* près Ravaruska, Galicie.]
   Enfants: 1) Psse Marie-*Élisabeth*-Hedwige-Hélène-Louise-Eustachie-Ève-Mathilde, née à Lemberg 24 déc. 1893.
   2) Pr. Marie-*Alfred*-Léon-Joseph-Louis-Adam-Gerhard-Stanislas, né à Jaslo 19 févr. 1896.

3) Psse *Marie*-Hedwige-Valérie, née à Lemberg 14 févr. 1899.
4) Pr. Marie-*Paul*-Frédéric-Valérien-Antoine-Paschalis, né à Siedliska 17 mai 1900.
5. Pr. *Jean*-Pierre-Adam-Marie, né à Heidelberg 21 juill. 1865, chamb. imp. et roy. et lt. dans la rés. du 6e rég. d'uhl. *[Vienne.]*
6. Pr. *Adam*-Étienne-Stanislas-Boniface-Joseph, né à Krasiczyn 14 mai 1867, Dr. en théol., prince-évêque de Cracovie, mbre de la Chre des seigneurs d'Autriche, camérier secret de S. S. le pape.

Mère.

Psse douair. Hedwige Sapieha Kodeńska, née psse Sanguszko-Lubartowicz, née 28 oct. 1830, m. à Cracovie 22 avril 1852, DdP. autr.

2e Branche lithuanienne.

Wysokie-litewskie et Varsovie. — Auteur: le prince François-Xavier, † 1808; la dignité de prince reconnue par la Députation du Sénat du royaume de Pologne 1822 et par le département héraldique du Sénat de Russie 1837. — V. l'édition de 1888, p. 364.

Louis-Benoît-Joseph *ksiąze (prince) Sapieha-Kodeński*, né à Wysokie 25 août 1841, fils du prince Xavier, né 4 oct. 1807, † 2 août 1882, et de sa 2de femme Louise née ctesse Pac, née 19 févr. 1820, m. 19 nov. 1840, † 11 oct. 1895. *[Varsovie.]*

Sœur.

consanguine, du premier mariage du père avec Constance Sobańska, née 8 oct. 1814, m. 17 oct. 1832, † 2 janv. 1838.

Psse *Marie*-Constance, née à Wysokie 15 déc. 1837; m. à Varsovie 2 mai 1854 à Stanislas cte Potocki, † 11 déc. 1887, maître de la cour impériale de Russie. *[Wysokie-litewskie* et *Balanowka.]*

Frère du père.

† Pr. Léon, né 9 août 1811, † 17 nov. 1884; m. . . . . 1841 à Jeanne ctesse Tyszkiewicz, née . . . .. † 24 avril 1873.

Fille: Psse *Pélagie*, née à Varsovie 2 nov. 1844; m. à Coblence 19 juill. 1864 à Ferdinand pr. Radziwiłł, Alt. Sérén.

Sayn et Wittgenstein (en Russie).

V. l'édition de 1913.

Sayn-Wittgenstein (en Bavière).

Évangéliques et catholiques. — Le pr. de Sayn-Wittgenstein-Hohenstein (v. IIe partie) et son fils Alexandre (v. ci-dessous) inscrits au nobiliaire bav. des princes 29 oct. 1904. Renonciation du prince Hermann aux droits de la haute noblesse et à sa qualité de membre de la famille seigneuriale de Sayn-Wittgenstein-Hohenstein, à la réserve du droit de porter, dans la simple noblesse, le titre princier avec la qualification de „Hochgeboren". Autorisation bav. de cet acte, Munich 30 janv. 1905; autorisation autr. de se prévaloir desdits titres, Vienne 11 juin 1912. — Armes: v. l'édition de 1908.

Hermann-Eugène-Adolphe-Bernard-François-Ferdinand-Auguste *Fürst von Sayn-Wittgenstein*, né à Wittgenstein 23 juin 1845 (évang.), chamb. bav.; m. à Sonnenberg 25 janv. 1875 à — *Gertrude*-Catherine Westenberger, née à Erbach-s-Rhin 4 oct. 1851 (cathol.). *[Munich.]*

Fils ((cathol.): 1) Fürst *Alexandre*-Jules-Louis-Maurice-François-Christian-Marie-Frédéric, né à Wiesbade 24 mai 1876. *[Munich.]*

2) Fürst *Adalbert*-Othon-Aloyse-Marie-Guillaume-Charles-Louis, né à Schwyz 19 sept. 1887; m. à Trèves 11 juin 1912 à — Marie-Octavie-*Lucie* Reverchon, née à Trèves 2 févr. 1890 (cathol.). *[Munich.]*

Scilla*

(maison Guadagni, plus tard Torrigiani).

Catholiques. — Florence, Pal. Torrigiani, via del Campuccio. — Ancienne famille de Florence qui, après l'extinction de la famille Torrigiani (avec le cardinal Luigi Torrigiani, † 1777), a pris le nom et les titres de cette famille. Par suite du mariage de Raffaello Torrigiani (v. ci dessous) avec Margherita Ruffo (v. l'article Ruffo) autorisation italienne de porter les titres de sa femme, savoir: Principe di Scilla, Conte di Nicotera, Duca di Santa Cristina, Grande d'Espagne de 1re cl., Barone di Calanna e Crispano, d. d. Rome 12 juin 1879 et 25 juill. 1907. — Armes: v. l'édition de 1901, p. 443. — Les membres de cette maison portent le nom de famille: Torrigiani.

Raffaello-Giovanni-Battista-Maria-Luca marchese Torrigiani, *principe di Scilla*, etc. (v. ci-dessus), né à Florence 25 août 1853, fils de Ludovico Torrigiani, né à Florence . . . . 1804, † 11 mars 1869, et d'Élisabeth née des marchesi Paolucci, née à Riga 28 nov. 1826, m. à Gênes 20 oct. 1844, † à Florence 10 sept. 1903; m. à Florence 30 avril 1878 à — Eleonora-*Margherita* Ruffo di Calabria Santapau, principessa di Scilla, duchessa di Santa Cristina, contessa di Nicotera, baronessa di Calanna e Crispano, née 4 sept. 1861.

Enfants: 1) *Maria-Concetta*-Laura-Elisabetta-Luisa, née à Florence 7 déc. 1881; m. ibidem 2 juill. 1903 à Pietro marchese Revedin. *[Ferrare.]*

2) *Fulco*-Salvatore-Pietro-Giovanni-Benedetto-Raffaele-Luigi-Torrigiano *duca di Santa Cristina*, né à Florence 12 déc. 1883, lt. ital. au 3e rég. de cav. de Savoie; m. à Turin 25 avril 1912 à — *Evelina*-Enrica-Michaëla Engelfred, née à Turin 10 oct. 1888. *[Florence.]*

Fille: Beatrice-Maria-Consolata-Margherita-Elisabetta, née à Turin 26 juin 1913.

3) *Isabella*-Francesca-Maria-Catherina-Annunciata, née à Florence 11 mars 1886; m. à Florence 26 févr. 1906 à Umberto Ruffo di Calabria dei principi di Palazzolo.

4) *Carlo*-Mario-Luca, né à Florence 18 oct. 1890; m à Bologne 21 nov. 1912 à — *Andreïna* (Andrée)-Francesca-Marianna-Barbara dei marchesi Salina Olmorini Bolognini, née à Bologne 26 août . . . . *[Florence.]*

Serra*

Catholiques. — Naples, Monte di Dio, Pal. Gerace. — Ancienne famille originaire de Gênes, mentionnée depuis 1122, et qui aurait l'origine commune avec les familles Spinola e De Mari. Corso Serra était consul de la république de Gênes 1158 et 1163. Acquisition des titres de principe di Gerace (primog., créé 1609), duca di Terranova (primog., créé 1574), marchese di Gioia (primog., créé 1654), principe (primog., créé en 1715), par suite du mariage de Giov. Battista Serra avec Maria-Antonia Oliva Grimaldi 15 sept. 1777. Reconnaissance italienne des titres de Principe (primog.), Principe di Gerace (primog.), Duca di Terranova (primog.), Marchese di Gioia (primog.), Nobile e patricio genovese, Rome 25 mai 1890; reconnaissance ital. du titre de Marchese (primog.) Rome 10 juin 1897. [Une ligne de cette maison possédant depuis 1625 le titre de Principe di Carovigno, s'est éteinte en 1666 et le titre a passé à la maison Messia de Prado, v. l'article Carovigno.] — Armes: v. l'édition de 1905. — Les membres de cette maison portent le nom de famille: Serra.

Francesco d'Assisi-Maria-Raimondo-Giuseppe-Agostino-Nicola-Gaetano-Sabino-Cesare-Gaspare-Baldassarre-Melchiore *principe et marchese Serra*, patricien de Gênes, 11e principe di Gerace, duca di Terranova, marchese di Gioia, barone di Casalnuovo, Galatone, Molocchio, Radicena, Iatrinoli, Rizziconi, S. Martino, Antonimina, Canolo e Portigliola [confirmation roy. de ce dernier titre Rome 8 avril 1908] né à Naples 30 déc. 1856, fils du

10e pr. Giovan-Battista, né à Naples 21 mars 1815, † à Naples 18 oct. 1883, et de Maria-Teresa née Carafa dei conti di Policastro, née à Naples 18 déc. 1826, m. 31 janv. 1856, † à Naples 3 déc. 1896; chev. de l'O. de Malte; m. à Rome 10 mars 1883 à — *Sarah*-Maria-Dionisia Alvarez Calderon, née à Chincas (Pérou) 8 avril 1863.

Fils: *Giovan-Battista*-Girolamo-Guido-Manfredi-Ugo, né à Naples 10 avril 1884; m. à Naples 30 janv. 1908 à — *Anne* ctesse Saluzzo des princes Saluzzo, née 11 févr. 1887. *[Naples.]*

Frère.

Livio-Giuseppe-Maria-Raimondo, né à Paris 25 oct. 1862; m. à Naples 11 févr. 1888 à — *Maria*-Giulia Carafa des duchi d'Andria, née à Naples 5 déc. 1860. *[Naples.]*

Sevilla*

(maison de Borbon).

Catholiques. — Madrid. — Enrique de Borbon y de Castellvi, né à Toulouse 3 oct. 1848, † 12 juill. 1894, fils aîné de l'infant d'Espagne Enrique de Borbon y Borbon, duque de Sevilla, né à Séville 17 avril 1823, † 12 mars 1870, et de sa femme morgan. Hélène née de Castellvi Shelly y Fernandez de Cordoba, née à Valence 16 oct. 1821, m. à Rome 6 mai 1847, † 29 déc. 1863, fut créé Duque de Sevilla (primog.) et Grand d'Espagne de 1re cl., 1er juill. 1882; le titre fut conféré le 15 juill. 1895 à sa fille aînée Maria-Luisa (v. ci-dessous).

Maria-Luisa-Enriqueta-Josefina de Borbon y Parade, *duquesa de Sevilla*, Grande d'Espagne de 1ère cl., née à Madrid 4 avril 1868, fille du duque Enrique (v. ci-dessus); m. à Londres 25 juill. 1894 à Juan de Monclus y Cabanellas. [*Londres W*, 23 Kensington square.]

Sœurs.

1. *Marta*-Maria-Alfonsa-Enriqueta, née à Santander 3 mai 1880. *[Paris.]*
2. *Enriqueta*-Maria-Josefina-Elena, née à Madrid 28 juin 1885; m. à Madrid 21 août 1907 à Francisco de Paula de Borbon y de la Torre, capit. d'inf. esp. (v. ci-dessous).

Mère.

Duquesa douair. *Joséphine* de Sevilla née Parade, née à Argelès 12 avril 1840; m. à San Fernando 5 nov. 1870. *[Paris.]*

Somerset*

(maison Saint Maur).

Anglicans. — Maiden Bradley, Bath; Berry Pomeroy, Totnes, Burton Hall, Loughborough, et Londres W, 35 Grosvenor sq. — La maison Saint Maur, pendant longtemps nommée fautivement Seymour, corruption de Saint Maur, est originaire du comté de Monmouth, où elle paraît depuis William Saint Maur 1240; Knight-baronet 1513; Sir Edward Seymour (frère de Jane Seymour — femme de Henri VIII —, † 22 janv. 1552) fut créé Viscount Beauchamp 5 juin 1536, Earl of Hertford 18 oct. 1537, Baron Seymour of Hache 15 févr. 1546, Duke of Somerset (comté d'Angleterre) 16 févr. 1546 — fut décapité et tous ses titres furent confisqués 22 janv. 1552; son fils aîné Edward fut créé baron Beauchamp et Earl of Hertford 1558, titre éteint 1750; son petit-fils fut créé marquess of Hertford 3 juin 1640, titre éteint 1675; rétablissement des titres de baron Seymour of Hache et de duke of Somerset 13 sept. 1660, confirmé 23 nov. 1750 — titres de la pairie d'Angleterre. — V. l'édition de 1887, p. 320, et 1895, p. 551. — Les membres de cette maison portent le nom de famille: Saint Maur.

Algernon Saint Maur, 15e *duke of Somerset*, né à Bath 22 juill. 1846, fils du 14e duke Algernon, né 22 déc. 1813, † 2 oct. 1894; col. hon. du 4e bat.

(territ.) du Duke of Edinburgh's (Wiltshire) Rgt, ancien lt. des King's R. Rifles; m. à Londres 5 sept. 1877 à — *Susan* Margaret Mackinnon, née à Edimbourg 11 janv. 1855.

Frères.

1. † Lord Percy, né à Maiden Bradley 11 nov. 1847, † à Londres 16 juill. 1907, major brit. en retr.; m. à Londres 18 mars 1899 à — Hon. *Violet* White des lords Annaly, née à Londres 12 mars 1869. *[. . . .]*
   Filles: 1) *Helen* Violet, née à Londres 21 mars 1900.
   2) *Lettice*, née à Londres 30 oct. 1902.
   3) *Lucia* Mary, née à Londres 19 mars 1906.
2. Lord *Ernest*, né à Maiden Bradley 11 nov. 1847; m. à Londres 9 nov. 1907 à — *Dora* Constable, née . . . . *[Burton Hall*, Lougborough, et 28 Berkeley Square, *Londres W.]*
3. Lord *Edward*, né à Maiden Bradley 7 févr. 1849, ancien lt. au 60e rég. de Rifles; m. à Londres 20 août 1879 à Lillian Stanhope, née à . . . . 19 janv. 1861, † à Bryn Celyn 21 sept. 1910. [*Bryn Celyn*, Pwllheli, N. Wales.]

Mère.

Duchess douair. *Horatia* Isabella Harriet of Somerset née Morier, née à Hanovre 24 mai 1819; m. à Londres 17 mai 1845. [*Londres SW*, 2 Chester str.]

Frère du père

du 1er mariage du gd-père, le 11e duke Edward, né 24 févr. 1775, † 15 août 1855, avec lady Charlotte Douglas-Hamilton des dukes of Hamilton, née 27 févr. 1778; m. 24 juin 1800, † 10 juin 1827.

† Edward, 12e duke of Somerset, né 20 déc. 1804, † 28 nov. 1885; m. 10 juin 1830 à Jane Georgiana Sheridan, née 13 sept. 1811, † 14 déc. 1884.
Fille: Lady *Ulrica* Frederica Jane, née à Burton Hall 12 janv. 1833; m. à Londres 1er juin 1858 à lord Henry Frederick Thynne des marquesses of Bath, † à Muntham Court 28 janv. 1904. [30 Grosvenor gdns., *Londres SW*, et *Muntham Court*, Sussex.]

Soragna*

(maison Meli-Lupi).

Catholiques. — Parme et Soragna. — La maison Meli est présumée être issue de Mercadino Meli, sénateur de Crémone 1092; les deux familles fusionnées après l'extinction des Lupi et prise du nom de Meli-Lupi, marchesi di Soragna, au XVIe siècle; reconnaissance du titre de Reichsfürst (Prince du Saint-Empire) héréditaire par ordre de primogéniture dans la descendance mâle et en cas d'extinction de celle-ci, transmissible au plus proche parent collatéral — lequel titre avait été conféré à Giampaolo Meli-Lupi par l'empereur Léopold Ier, mais ne fut pas suivi de lettres-patentes —, avec les qualifications de „Hochgeboren", „Ew. Liebden" et „Lieber Oheim", complétement des armes et droit de battre monnaie, par collation de l'empereur Joseph Ier datée de Vienne 4 août 1709. — [Guido Lupo, podestà de Parme 1201; le marchesato di Soranea (Soragna, Borgo San Donnino, Parme) paraît avoir été conféré à Ugoloto et Raymondo de Lupis 20 sept. 1347; lettres d'investiture, de qualification de chevalier et de concession d'armoiries, avec autorisation d'apposer en chef des armes de famille l'aigle impérial, par collation de l'empereur Charles-Quint datée de Mantoue 10 avril 1530.] — V. l'édition de 1895, p. 539. — Les membres de cette maison portent le nom de famille: Meli-Lupi.

Negrone Meli-Lupi, *prince du St-Empire et 8e principe di Soragna*, né à Parme 23 mai 1874, fils du 7e pr. Bonifacio, né à Parme 2 déc. 1839, † à Soragna 20 oct. 1909; succ. à son père; m. à Milan 20 avril 1907

à — *Giuseppina* principessa Gonzaga di Vescovato, née à Bellaggio 10 juill. 1882. *[Parme.]*

Fils: 1) *Bonifazio*-Maria-Antonio-Stefano, né à Milan 6 févr. 1909.

2) *Guido-Ferrante*-Luigi-Maria, né à Milan 19 déc. 1910.

Sœur.

Antonietta, née à Parme 23 janv. 1872; m. à Parme 20 avril 1896 à Muzio-*Luigi* Albertoni di Val di Scalve dei conti di Val di Scalve e dei conti di Macherio, Dr. en droit (v. le Taschenbuch der Gräflichen Häuser). *[Milan.]*

Mère.

Pesse douair. *Anna* di Soragna née marchesa Rivarola dei marchesi di Mulazzano, née à Gênes 15 janv. 1846, m. à Gênes 16 févr. 1870. *[Parme.]*

Frères et sœur du père

du mariage du gd-père le pr. Diofebo, né 27 oct. 1808, † 15 août 1897, avec Antonietta née Greppi des conti di Bussero et Corneliano, née 14 nov. 1818, m. 5 avril 1837, † 15 août 1893.

1. Marchese *Luigi Lupo*, né à Parme 2 févr. 1845; m. à Milan 1er févr. 1873 à — *Luisa* nob. Melzi, née à Milan 18 août 1854. *[Parme.]*
   Fils: 1) *Camillo*, né à Milan 26 déc. 1873, lt. de vaiss. dans la marine ital.; m. à Milan 19 avril 1900 à — *Maria* Borghi, née à Milan 6 janv. 1877. *[Parme* et *Milan.]*
   2) *Antonio*, né à Milan 23 janv. 1885.
2. *Anne*-Maria, née à Parme 29 mai 1849; m. à Parme à Giacomo bar. Ferrari-Pelati. *[Parme.]*
3. Marchese *Guido* Maria, né à Parme 6 avril 1857, Dr. en droit, CG. au ministère des affaires étrang. d'Italie, major de câv. de rés. *[Rome.]*

Frère du grand-père

du mariage du bisaïeul, le pr. Casimiro, né 15 août 1769, † 5 févr. 1865, avec Anna née Grillo des duchi di Mondragone, née 16 juill. 1779, m. 10 juin 1801, † 2 févr. 1842.

1. † Marchese Domenico, né 24 déc. 1809, † 12 juill. 1870; m. à Parme 25 mai 1835 à Giustina dei conti Piovene-Porto-Godi, née 12 déc. 1812, † 1er nov. 1894.
   Fils: Goffredo, né à Parme 26 avril 1834 (7?), † ibidem . . . . 1911.
2. † Marchese *Guido* Pio, né à Parme 1er nov. 1815, † à Parme 16 mars 1902, col. autr. en retr.; m. à Mantoue 29 nov. 1849 à — *Luisa* des conti Beffa Negrini, née 1er nov. 1824, † 8 déc. 1887.
   Fils: *Giampaolo*, né à Parme 14 janv. 1857; m.: 1° à Formigine, Modène, 9 août 1894 à Giulia Tacoli dei marchesi Tacoli di San Possidonio, née 20 sept. 1863, † 4 avril 1897; 2° à Ravenne 6 nov. 1899 à Giuseppina des conti della Torre Arrigoni, née à Ravenne 16 févr. 1875, † à Parme 24 mars (1er avril?) 1911. *[Parme.]*
   Fils du 2d lit: *Guido*, né à Parme 24 avril 1902.

Strongoli*

(maison Ferrara).

Catholiques. — Naples, pal. Strongoli, riviera di Chiaia, et Torcino, prov. de Caserte. — Noblesse féodale de l'Italie méridionale; reconnaissance ital. de la noblesse 30 juin 1895, et du titre de Barone di Silvi e Castiglione 25 août (lettres patentes du 16 déc.) 1897. Par suite de son mariage avec Emilia Pignatelli (v. l'art. Pignatelli) Ferdinando Ferrara (v. ci-dessous) reçoit l'autorisation royale ital. de porter les titres de Principe di Strongoli, conte di Mellissa, Rome 14 juin 1908. — Armes (1908): d'azur à la fasce abaissée d'or, accompagnée, en pointe d'une montagne à trois coupeaux d'or, en chef, d'un compas d'or accompagné de trois (2, 1) étoiles du même. Manteau et chapeau de prince.

Ferdinando - Leone - Pietro - Cesare nobile Ferrara dei baroni di Silvi e Castiglione, *principe di Strongoli*, conte di Melissa, né à Naples 28 juin

1868, fils de Vincenzo-Giuseppe barone di Silvi e Castiglione, né à Naples 30 mars 1835, † à Naples 15 mars 1899, et d'Onorata née Basile, née à Palerme 23 janv. 1841, m. à Naples 5 juin 1856; Dr. en droit; m. à Naples 29 avril 1903 à — *Emilia*-Carolina-Maria-Giulia-Desiderata Pignatelli, principessa del Sacro Romano Impero, principessa di Strongoli, contessa di Melissa, née à Naples 30 janv. 1884.

Enfants: 1) *Margherita* - Maria - Onorata - Carolina-Francesca, née à Naples 16 févr. 1912.

2) *Vincenzo*-Maria-Luigi-Geronimo-Fabrizio, né à Naples 16 juin 1913.

Sułkowski.

Catholiques. — Alexandre-Joseph Sułkowski, né 15 mars 1695, † 22 mai 1762, fut élevé à la dignité de Reichsgraf (Comte du Saint Empire), avec rectification des armes et la qualification de „Hoch- und Wohlgeboren", Neustadt 22 août 1733, incolat bohémien 20 sept. 1733; Fürst bohémien (primog.) avec la qualification de „Hoch- und Wohlgeboren" Vienne 18 mars 1752; érection de la seigneurie de Bielitz (Bielsk, v. ci-dessous) en principauté 19 mars 1752; Reichsfürst (primog.) avec rectification des armes et qualification de „Hochgeboren", Vienne 17 avril 1752; le titre de Reichsfürst étendu à tous les descendants avec transmissibilité illimitée, Vienne 5 août 1754; Herzog von Bielitz (titre bohémien, primog.) et collation du titre bohémien de prince avec transmissibilité illimitée pour tous les descendants 2 nov. 1754; reconnaissance en Pologne 1774 en faveur des fils du susdit duc Alexandre, dont les deux cadets formèrent les branches ci-dessous. — V. les éditions de 1836, p. 251, et 1848, p. 207.

I. Branche; Herzöge zu Bielitz.

Bielitz, Silésie autr., et Vienne. — François, né 29 janv. 1733, † 22 avril 1812; collation autr. de la qualification de „Durchlaucht", Ischl 20 juill. 1905. — V. l'édition de 1879, p. 325. — Les cadets portent le titre de prince Sułkowski ou princesse Sułkowska avec la qualification d'Alt. Sérén.

Joseph-Marie-Louis *prince Sułkowski*, Herzog zu Bielitz, Alt. Sérén., né à Vienne 2 févr. 1848, fils du duc Louis, né 14 mars 1814, † 18 févr. 1879, et de sa première femme Anne née baronne de Dietrich, née 19 mars 1823, m. 2 oct. 1845, † 13 févr. 1853: m.: 1° à Bielitz 20 juin 1868 à Victoire née Lehmann, née . . . . 1838, divorcée . . . ., † à Vienne 29 janv. 1901; 2° à Zurich 29 juill. 1881 à Ida née Jæger, née à . . . . 27 juill. 1847 (divorcée . . . . [Chât. de *Feistritz*, Basse-Autriche]).

Fille du 2d lit: Psse *Ida*-Rosa, née à Zurich 5 juill. 1881; m.: 1° à Budapest 28 janv. 1900 au Dr. Alexandre de Tagányi (mariage dissous par divorce 24 déc. 1908, jugement définitif 30 juin 1909; 2° à Pomerzig 21 sept. 1911 à Bernard cte de Schmettow. *[Berlin.]*

Frères et sœurs consanguins,

du second mariage du père avec Marie Antoinette née Genperle, rée . . . . 1832, † 5 mai 1870.

1. Psse *Tayda*, née à New Bremen (Amérique) 14 déc. 1853; m. à Bielitz 12 févr. 1877 à Lothaire bar. Unterrichter de Rechtenthal, LFM., comm. la 18e brig. de cav. à Vienne.
2. Pr. Adolphe-Jean-*Alfred*, né à New Bremen en novembre 1855, seigneur à Grodówice, Berezów et Tarnowka dans le cercle de Sambor en Galicie; m. à Biała . . nov. 1880 à — *Charlotte* née Glass, née à Biała. *[. . . .]*

   Filles: 1) Psse *Romana*, née à . . . . 1881.

   2) Psse *Maria*, née à . . . . 1882; m. à Cracovie 11 juin 1912 à Georges cte Jaxa de Grop-Konary-Konarska, sgr de Łukawiec et Raszków, etc. *[Grochowce.]*
3. Pr. *Alexandre*-Edmond, né à New Bremen en déc. 1856, capit. de cav.

en retr.; m. à Ebenfurth 18 mai 1890 à — *Thérèse* baronne de Moser, née à Vienne 8 janv. 1872. [*Baden*, Basse-Autriche.]
Enfants: 1) Psse *Wanda*, née à Achau 17 janv. 1892.
2) Pr. *Alexandre*-Charles-Louis, né à Ebenfurth 15 févr. 1893.
3) Psse Marie-Thérèse, née à Achau 29 juill. 1894.
4) Psse Marie-Caroline, née à Achau 24 déc. 1895.
5) Pr. Roman-Edgar-Marie, né à Tannenmühle 17 janv. 1897.
6) Psse Frisca-Mathilde-Placida, née à Achau 26 sept. 1902.

4. Psse Anne-*Antoinette*, née à New Bremen en févr. 1858; m. à . . . ma 1877 à Wegner, † . . . ., cons. sup. de gouv. pruss. *[Osnabrück.]*

5. Pr. *Stanislas*, né à Rorschach en Suisse 5 juin 1862 lt. autr. en retr.; m. à Marburg 28 nov. 1883 à — *Paule* Mareniz baronne de Marenzfeldtet Scheneck, née 7 mai 1863. [Chât. de *Tresternitz* près Marburg en Styrie.]
Fils: 1) Pr. *Louis*-Marie, né à Warasdin en Croatie 2 févr. 1885.
2) Pr. *Stanislas*-Marie, né à Marbourg 13 juill. 1886, lt. au 2e rég. de drag. autr.; m. à Los Angeles, Calif., 28 juill. 1913 à — Marie-Louise Frende, née à Guyamas, Mex., 22 mars 1891.
3) Pr. *Alexandre*-Marie, né à Marbourg 19 juill. 1888, lt. au 5e rég. de drag. autr.; m. a. Dornhofen près d'Eggersdorf 20 sept. 1913 à — *Marguerite*-Elisabeth Lapp, née à Gratz 20 août 1888. [Gratz.]
4) *Antoine*-Marie-Paul, né à Tresternitz 3 juin 1896.

6. Psse *Gabrielle*, née à Bielitz 2 mai 1866; m. à Ebenfurth 16 août 1891 à Adolphe bar. Schmysing dit de Korff, major dans la 1re garde des archers. *[Vienne.]*

7. Psse *Wanda*, née à Bielitz 8 janv. 1868; m. à Vienne 25 nov. 1912 à Raymond de Fugger, camérier secret di spada e cappa de S. S. le pape. [*Rot* près Laupheim, Wurtemberg.]

8. Pr. *Edgar*, né à Bielitz 8 janv. 1868, major au 9e rég. de huss.; m. à Grusbach, Moravie, 8 oct. 1902 à — *Marie*-Gabrielle ctesse Khuen de Belasi, née à Grusbach 7 sept. 1880. *[Nezsider.]*
Enfants: 1) Marie-Emanuelle, née à . . . . 24 août 1903.
2) Pr. Edgar-Charles-Marie, né à Györ Szabadhegy 1er déc. 1905.

9. Pr. *Victor*, né à Bielitz 17 janv. 1870, lt. de rés. du 6e rég. de huss., sgr de Kámaháza, comitat de Zala, Hongrie; m. à Buczany 31 août 1896 à — *Aurélie* Braunberger, née à . . . . 21 août 1869, † à Gratz 7 juin 1912. *[. . . .]*
Fille: Psse Alice-Valérie, née à Kámaháza 28 sept. 1897.

II. Branche

(éteinte dans les mâles).

Auteur: le prince Antoine, né 11 juin 1735, † 16 janv. 1796; titre pruss. de „Durchlaucht", transmissible à tous les descendants, Berlin 4 nov. 1819, Possession: le fidéicommis de Reisen, cercle de Lissa et Ravitsch, fondé en 1775 et confirmé 16 janv. 1783, auquel est attaché le droit de membre héréditaire de la Chambre des seigneurs de Prusse 12 oct. 1854. — V l'édition de 1848 p. 208.

†Antoine-Stanislas, 5e prince Sułkowski, Alt. Sérén., né à Reisen 6 févr. 1844, † à Munich 15 juin 1909; ordinat de Reisen, mbre hér. de la Chre des sgrs de Prusse; m.: 1° à Bruxelles 3 sept. 1872 à Emma d'Alcántara des comtes d'Alcántara, née 22 sept. 1852, † 28 oct. 1877; 2° à Breslau 20 août 1898 à — *Joséphine* Schmidt, née à Munich 9 mars 1859. [Chât. de *Reisen* près Lissa, prov. de Posnanie.
Fils du 1er lit: † Pr. Alexandre, né à Reisen 18 sept. 1873, † à San Remo 10 mai 1905; m.: 1° à Posen 20 févr. 1901 à Angela ctesse de Mycielin-Mycielska, née à Smogorzewo 20 juill. 1869, † à Gałowo 1er mars 1902; 2° à Szaflary 1er déc. 1903 à — *Maria* d'Użnańska, née à Szaflary près Zakopane, Galicie, 8 mai 1885. *[Reisen.]*

Sutherland
(maison Leveson-Gower).

Anglicans. — Trentham, Staffordshire; Dunrobin Castle, Sutherland; House of Tongue, Sutherland; Lilleshall, Shropshire. — Maison anglaise dont la filiation remonte à Lawrence Gower 1312; sir Thomas Gower fut créé Baronet 2 juin 1620; prise du nom de Leveson-Gower par suite du mariage de sir Thomas Gower avec Frances, héritière de sir John Leveson, vers 1670; Baron Gower of Stittenham dans la pairie d'Angleterre 16 mars 1702; le 2e lord John viscount Trentham of Trentham et Earl Gower 8 juill. 1746; le 2e earl Granville, marquess of Stafford 1er mai 1786; Duke of Sutherland (comté écossais) par suite du mariage (v. ci-dessous) du 2e marquess George Granville avec Elizabeth countess of Sutherland et baroness of Strathnaver dans la pairie d'Écosse 28 janv. 1833 — tous ces titres dans la pairie de Grande-Bretagne. — V. l'édition de 1877, p. 322.

George Granville Sutherland Leveson-Gower, 5e *duke of Sutherland*, né à Trentham 29 août 1888, fils du 4e duke Cromartie, né à Londres 20 juill. 1851, † à Dunrobin Castle 26 juin 1913; ancien capit. brit. au 5e bat. (territ.) des Seaforth Highlanders; m. à Londres 11 avril 1912 à — lady *Eileen* Gwladys Butler des earls of Lanesborough, née à . . . . 3 nov. 1891. [. . . .]

Frère et sœur.

1. Lord *Alistair* St. Clair Leveson-Gower, né à Lilleshall 24 janv. 1890, ancien lt. brit. aux Royal Horse Guards. [*Londres.*]
2. Lady *Rosemary* Millicent Leveson-Gower, née à Dunrobin Castle 9 août 1893.

Mère.

Duchess douair. of Sutherland née lady *Millicent* Fanny Saint Clair-Erskine des earls of Rosslyn, née à Dysart House 20 oct. 1867; m. à Londres 20 oct. 1884. [. . . .]

Frère du père

du 1er mariage du gd-père le 3e duke George, né 19 dec. 1828, † 22 sept. 1892, avec Anne, 4e countess of Cromartie, née Mackenzie, née 21 avril 1829, m. 27 juin 1849, † 25 nov. 1888.

† Francis Leveson-Gower, 5e earl of Cromartie, né 3 août 1852, † 24 nov. 1893; m. à Londres 2 août 1876 à — l'hon. *Lilian* Janet Macdonald des lords Macdonald, née à Armadale 21 janv. 1856 (remariée à Londres 7 nov. 1895 à Reginald Cazenove, † à Boscombe 5 sept. 1905 [*North Lodge*, Ascot]).

Filles: 1) Lady *Sibell* Lilian Mackenzie Leveson-Gower, 6e *countess of Cromartie*, viscountess Tarbat of Tarbat, baroness Castlehaven of Castlehaven and baroness Macleod of Castle Leod (depuis le 25 févr. 1895), née à Londres 14 août 1878; m. à Londres 16 déc. 1899 à Edward Walter Blunt-Mackenzie, ancien maj. RA. [*Tarbat House*, *Parkhill*, Ross.]

2) Lady *Constance* Leveson-Gower, née à Newhall 19 janv. 1881; m. à Tain, Rossshire, 19 avril 1904 à Sir Edward Austin Stewart-Richardson, bart. [*Pitfour Castle*, Perthshire.]

Frères du grand-père, etc., v. l'édition de 1913.

Talleyrand-et-Sagan.*

Catholiques. — Sagan, Silésie pruss., et Paris, 50 avenue du Bois de Boulogne. — Souche: Hélie Talleyrand, seigneur de Grignols (Dordogne) 1199, fils cadet d'Hélie V, comte de Périgord (1166—1205); érection de la seigneurie de Grignols en comté 1613; jonction du nom de Périgord vers 1750; Charles-Maurice de Talleyrand-Périgord, né 13 févr. 1754, († 17 mai 1838, fut créé Prince de Bénévent (titre franç., primog.)

5 juin 1806, Duca di Dino titre napolitain, primog.) 9 nov. 1815; Pair de France, ordonnance du 25 déc. 1815, Duc franç. de Talleyrand (primog.) 28 sept. 1817; acquisition par héritage de la principauté fieffée pruss. de Sagan (v. ci-dessus) par suite du mariage (v. ci-dessous) du 2e duc avec Dorothée psse de Courlande, Semigalle et Sagan et collation pruss. du titre (primog.) de Herzog zu Sagan et, pour le fils et le petit-fils aînés, Prinz von Sagan, avec la qualification d'Alt. Sérén., Sanssouci 19 juin 1846. — V. les éditions de 1836, p. 209, et 1893, p. 484. — Les membres de cette maison portent le nom de famille: de Talleyrand-Périgord.

Marie-Pierre-Camille-Louis-*Hélie* de Talleyrand-Périgord, 5e *duc de Talleyrand*, né à Mello 23 août 1859, fils du 4e duc Boson, né à Paris 16 mai 1832, † à Paris 21 févr. 1910, et de Jeanne-Marguerite Seillière, née à Paris 20 avril 1839, m. à Paris 2 sept. 1858, † à Loches, Indre-et-Loire, 12 oct. 1905; m. à Londres 7 juill. 1908 à — *Anna* épouse divorcée du comte Boniface de Castellane (lequel mariage, dissous par divorce le 11 avril 1906, fut annulé par le St-Siége en juill. 1913), fille de feu Jay Gould, née à New York 5 juin 1878.

Fils: Charles-Maurice-Pierre-Jason-*Howard* par renonciation de son père de *Herzog zu Sagan*, Alt. Sérén., né au chât. du Marais, Seine-et-Oise, 16 juill. 1909.

Frère.

Paul-Louis-Marie-Archambauld-*Boson*, *duc de Valençay*, né à Paris 20 juill. 1867 [*Paris*, 17 av. Élisée Reclus, et chât. de *Valençay*, Indre]; m. à Londres 4 oct. 1901 (mariage dissous par divorce en juin 1904) à Helen Morton, née à Newport, Rhode Island . . août 1876. [. . . .]

Frère et sœurs du père

a) germains, du 1er mariage du grand-père, le 3e duc Louis, né 12 mars 1811, † 21 mars 1898, avec Alix des ducs de Montmorency, née 13 oct. 1810, † 13 sept. 1858.

1. † Caroline-Valentine, née à . . . . 12 sept. 1830, † au chât. de Montfléaux près St-Denis de la Gatine, Mayenne, 20 févr. 1913; m. à . . . . 25 mars 1852 à Charles vcte d'Etchegoyen, † 5 févr. 1885.
2. Nicolas-Raoul-*Adalbert*, 1er *duc de Montmorency* (v. l'article Montmorency), né à Paris 20 mars 1837; m. à Paris 4 juin 1866 à Carmen Aguado y Mac Donell des marqueses de Las Marismas del Guadalquivir, née . . . . 1847, † 24 nov. 1880. [*Paris*, 38 rue de Ponthieu.]
   Fils: Napoléon-*Louis*-Eugène-Alexandre-Anne-Emmanuel, cte de Périgord, né à Paris 22 mars 1867, capit. de cav. de rés. d'état-major franç.; m. à Paris 1er juill. 1891 à Anne de Rohan-Chabot, née 10 avril 1873, † à Paris 10 avril 1903. [*Paris*, 10 rue Edmond-Valentin.]

b) consanguine, du 2e mariage du gd-père avec Pauline née de Castellane, née 6 juill. 1823, m. 4 avril 1861, † 9 mars 1895.

3. Marie-*Dorothée*-Louise, née à Valençay 17 nov. 1862; m. 1° à Sagan 6 juill. 1881 à Charles-Égon pr. hér., puis prince de Fürstenberg, Alt. Sérén., † 27 nov. 1896; 2° à Paris 2 juin 1898 à Jean cte de Castellane. [*Paris*, 1 rue Brignoles.]

Frère du grand-père

du mariage du bisaïeul le 2e duc Edmond, né 2 août 1787, † 14 mai 1872, avec Dorothée née psse de Courlande, Semigalle et Sagan, née 21 août 1793, m. 22 avril 1809, † 19 sept. 1862.

† Alexandre-Edmond marquis de Talleyrand-Périgord, né 15 déc. 1813, † 9 avril 1894, 3e duc de Dino (jusqu'au 25 janv. 1887); m. 8 oct. 1839 à Valentine de Sainte-Aldegonde, née 29 mai 1820, † 23 sept. 1891.

Fils: 1) Charles-*Maurice*-Camille, 4e *duc de Dino* ((par cession de son père du 25 janv. 1887), né à Paris 25 janv. 1843 [Villa Périgord, *Monte Carlo*]; m.: 1° à Nice 18 mars 1867 à Elizabeth Curtis, née 12 nov. 1847 (divorcée 11 août 1886); 2° à Paris 25 janv. 1887 à Adèle divorcée (16 mars

1886 de Frederic William) Stevens née Livingston Sampson, née à New York 23 août 1841 (divorcée Paris 3 avril 1903, † . . juill. 1912).
Fille du 1er lit: Pauline-Marie-*Palma*, née à Venise 2 avril 1871; m. à Paris 25 sept. 1890 à Mario Ruspoli principe di Poggio-Suasa.

2) *Archambauld*-Anatole-Paul cte de Talleyrand-Périgord, né à Florence 25 mars 1845, lt.-col. à la s. de l'a. pruss., chev. d'honn. de l'O. de Malte etc.; m. au chât. de Günthersdorf, Silésie, 3 mai 1876 à — Anne-Charlotte-Élisabeth-Joséphine-*Marie* de Gontaut-Biron, née à Bâron près Paris 5 juill. 1847. [*Paris*, 6 square de la Tour Maubourg.]
Enfants: (1) Ctesse *Anne-Hélène*-Alexandrine-Henriette-Marie, née à Günthersdorf 14 juin 1877; m. à Paris 16 mars 1907 à Édouard Dreyfus y Gonzalez conde de Premio Real. [*Paris*, 3 av. Rysdael, et chât. de *Pontchartrain*, Seine-et-Oise.]
(2) Ctesse *Félicie*-Élisabeth-Marie, née à Berlin 21 déc. 1878; m. à Lausanne 11 mai 1907 à Louis Dreyfus y Gonzalez mis de Villehermose. [*Paris*, 3 av. Rysdael, et chât. de *Pontchartrain*, Seine-et-Oise.]
(3) Cte *Hély*-Charles-Louis, né à Florence 20 janv. 1882. [*Berlin.*]
(4) Cte *Alexandre*-Jean-Maurice-Paul, né à Sternbach, prov. de Prusse-Occid., 8 août 1883, lt. de rés. du rég. de huss. pruss. no 6, chamb. de service de S. A. R. Mme la dsse de Parme. [*Schwarzau am Steinfelde*, Basse-Autriche.]

Tarente*

(maison Macdonald, éteinte dans les mâles).

Catholiques. — Paris. — Maison d'Écosse, dont l'un des membres, Neil Mac Eachan McDonald, vint s'établir en France 1746; Alexandre Macdonald, né à Sedan 17 nov. 1765, † 24 sept. 1840, fut créé Duc de Tarente (Taranto, prov. de Lecce, Italie; titre franç., primog.) 30 mars 1806, lettres patentes du 7 juill. 1809; Pair de France 4 juin 1814, Duc-pair hér. par ordonnance du 31 août 1817, lettres patentes du 2 mai 1818. — V. l'édition de 1891, p. 440.

† Napoléon-Louis-Alexandre-Fergus Macdonald, 3e duc de Tarente, né au chât. de Courcelles-le-Roy, Loiret, 23 janv. 1854, † à Paris 15 févr. 1912, fils du 2e duc Alexandre, né 11 nov. 1824, † 6 avril 1881, et de Sidonie Weltner, née 26 sept. 1822, m. 28 janv. 1849, † 8 janv. 1879; m. à Douai 22 nov. 1899 à Valentine veuve (Louis-Ernest, † 8 juin 1897) Camescasse née Luce Delegorque, née à Douai 10 mars 1854 (divorcée Paris 7 oct. 1901 [. . . .]).

Sœurs.

1. Marie-Ernestine-*Suzanne* Macdonald de Tarente, née au chât. de Courcelles-le-Roy 4 oct. 1859; m. à Paris 2 oct. 1881 à Fabio Guagni des Marcovaldi. [. . . .]
2. Marie-Alexandre-Sidonie-*Marianne* Macdonald de Tarente, née au chât. de Courcelles-le-Roy, 26 déc. 1860; m. à Paris 29 févr. 1880 à Arthur Hamilton Coates. [*Lahore.*]

Tascher de la Pagerie.*

Catholiques. — Maison originaire de l'Orléanais, qui rattache son origine à Ferry de Tascher, seigneur de Garges 1309 et dont la filiation est établie depuis Guillaume de Tascher 1455; Comte de l'Empire français (primog.) 9 mai 1810; ce titre confirmé 14 août 1818 (par Louis XVIII); Duc de Tascher de la Pagerie (titre franç., primog.) par lettres patentes du 11 mai 1811 et par décret du 2 mars 1859. — V. les éditions de 1889, p. 367, et 1892, p. 470.

† Louis-*Robert*-Maximilien-Charles-Auguste 2e duc de Tascher de la Pagerie, né à Munich 10 nov. 1840, † à Neuhausen près Munich 3 août 1901, fils

du 1er duc Charles, né 13 août 1811, † 3 févr. 1869, et de Caroline née baronne Pergler de Perglas, née 13 mars 1816, m. 27 déc. 1838, † 21 mai 1888; m. à Paris 14 juill. 1872 à — *Angélique* divorcée (Jean) Paranouthiotis née Panos, née à Lamia en Grèce 12 avril 1845. *[Athènes.]*

Teck

(maison des comtes de Hohenstein).

Évangéliques. — Londres W, 4 Devonshire pl. — François comte de Hohenstein, né 27 août 1837, † 20 janv. 1900, fils d'Alexandre duc de Wurtemberg, né 9 sept. 1804, † 4 juill. 1885, et de sa femme morgan. (m. 2 mai 1835), Claudine née ctesse de Rhédey, née . . . ., comtesse de Hohenstein (titre autr.) par diplôme daté de Vienne 16 mai 1835, † 1er oct. 1841, reçut le titre wurtembergeois de Prince de Teck (ruines près d'Owen, cercle du Danube, Wurtemberg) avec la qualification de „Durchlaucht", Stuttgart 1er déc. 1863; titre reconnu en Autriche Vienne 21/27 janv. 1864; titre wurtemb. de Duc de Teck (primog.) et rectification des armes, Stuttgart 16 sept. 1871; titre d'Altesse (coll. britann.) pour le 1er duc François 11 juill. 1887, pour le 2e duc Adolphe 20 juin 1911. — V. les éditions de 1889, p. 93, et 1890, p. 385. — Les cadets portent le titre de princes ou princesses de Teck avec la qualification d'Alt. Sérén.

Adolphe-Charles-Alexandre-Albert-Édouard-Georges-Philippe-Louis-Ladislas, 2e *Herzog von Teck*, Alt., né à Kensington Palace 13 août 1868, fils du 1er duc François (v. ci-dessus) et de Mary Adélaïde psse de Grande-Bretagne et d'Irlande etc., née 27 nov. 1833, m. 12 juin 1866, † 27 oct. 1897; lt.-col. brit. au 1er rég. des Life-Guards, aide de camp pers. du roi, col. hon. du 8e (City of London) bat. du London Rgt.; m. à Eaton Hall 12 déc. 1894 à — lady *Margaret* Grosvenor des dukes of Westminster, née 9 avril 1873.

Enfants: 1) Fürst *George*-François-Hugh, né à Grosvenor House 11 oct. 1895.
2) Fürstin *Victoria*-Constance-Mary, née à White Lodge 12 juin 1897.
3) Fürstin *Hélène*-Frances-Augusta, née à Grosvenor House 23 oct. 1899.
4) Fürst *Frédéric*-Charles-Édouard, né à Vienne, Autriche, 23 sept. 1907.

Frères et sœurs.

1. Fürstin Victoria-*Marie*-Augustine-Louise-Olga-Pauline-Claudine-Agnès, née à Kensington Palace 26 mai 1867, Dr. mus. hon. c. de l'université de Londres, chef du rég. de huss. pruss. no 5. D. de l'O. de la Jarretière; m. à Londres 6 juill. 1893 à George pr. de Galles, act. roi de Grande-Bretagne et d'Irlande, Majesté.
2. Fürst *Alexandre*-Auguste-Frédéric-Guillaume-Alfred-Georges, né à Kensington Palace 14 avril 1874, major brit. au 2e rég. des Life-Guards; m. à Windsor 10 févr. 1904 à — *Alice* psse roy. de Gde-Bretagne et Irlande, etc., née 25 févr. 1883, Alt. Roy. [Henry III Tower, *Windsor Castle.*]
   Enfants: 1) Fürstin May-Helen-Emma, née à Claremont, Esher, 23 janv. 1906.
   2) Fürst *Rupprecht*-Alexandre-George-Auguste, né à Claremont, Esher, 24 août 1907.

Thun et Hohenstein.*

Catholiques. — Château de Tetschen, Bohême, et Prague. — Noblesse féodale du Tyrol qui paraît authentiquement depuis Bertholdus de Tonno (Pertoldus de Tunne) 1145; Échansons hér. de l'évêché de Trente 9 mars 1469; Échansons hér. de Brixen 1558; Barons et bannerets du St-Empire (transfert du titre baronnial conféré d. d. Worms 7 déc. 1495 à une autre ligne, éteinte vers 1497) avec jonction des armes de Caldes, d. d. Prague 9 mars 1604; incolat bohémien 13 nov. 1627; Comte du St-Empire 24 août 1629; Comte boh. 8 juill. 1631; seigneur dans la Haute-Autriche 22 avril 1692; Prince (Fürst)

autrichien (primog.), titre attaché au fidéicommis de Tetschen, Vienne 19 juill. 1911. — Armes, v. l'édition de 1912. — Possession: le fidéicommis de Tetschen (érigé en 1671), district de Tetschen sur l'Elbe, Bohême, avec le droit de séance dans la Chre des sgrs du Reichsrat autr. — V. aussi le Taschenbuch der Gräflichen Häuser.

François 1er *prince de Thun et Hohenstein*, Alt. Sérén., né à Tetschen 2 sept. 1847, fils de Frédéric cte de Thun et Hohenstein, né à Tetschen 8 mai 1810, † ibid. 24 sept. 1881, et de Léopoldine née ctesse de Lamberg, née à Brünn 9 avril 1825, m. à Prague 15 sept. 1845, † à Prague 10 avril 1902; sgr fidéicomm. et mbre hér. de la Chre des sgrs du Reichsrat autr., propr. de Peruc avec Slavetin et Vrbičan et de Gross-Zdikau, cons. privé et chamb. imp. et roy., Statthalter du royaume de Bohême, ancien min.-prés. et min. de l'intérieur, major en retr., chev. de l'O. autr. de la Toison d'Or, gd-croix et bailli d'honn. de l'O. souv. de Malte; m.: 1° à Prague 18 mai 1874 à Anne-Marie psse de Schwarzenberg, née à Prague 1er mai 1854, † à Vienne 24 déc. 1898; 2° à Prague 21 janv. 1901 à — *Ernestine* veuve ctesse (Eugène, † à Méran 22 juin 1897) Wratislaw de Mitrowitz née ctesse de Thun et Hohenstein, née à Prague 24 nov. 1858, DdP. autr. et DCr., D. de la Cr. d'honn. de l'O. souv. de Malte.

Fille du 2d lit: Ctesse *Anne*-Marie-Wilhelmine-Léopoldine-Eugénie-Caroline-Françoise-Jeanne-Josèphe, née à Tetschen 19 mars 1903.

Frère et sœurs

v. le „Taschenbuch der Gräflichen Häuser".

Trabia*

(maison Lanza).

Catholiques. — Palerme, pal. Butera. — Maison féodale de l'Italie du Nord qui paraît en Sicile au XIIIe siècle; Blasco Lanza (Lancia), né en 1466, † 1525, barone de Trabia 1509; Conte de Mussomeli 1564; Principe de Trabia 1601; Acquisition par héritage des titres des maisons Branciforte et Reggio par suite du mariage de Giuseppe Lanza principe di Trabia, né 31 oct. 1780, † 2 févr. 1855, avec Stefania Branciforte, née à Palerme 21 juill. 1788, † à Naples 9 déc. 1843, principessa di Butera (avec la grandesse d'Espagne de 1re cl.) et principessa di Campofiorito (avec la grandesse d'Espagne de 1re cl.); Acquisition par héritage des titres de la maison Spinelli par suite du mariage de Piétro Lanza principe di Butera e di Scordia, né . . août 1807, † 27 juin 1855, avec Eléonora Spinelli principessa di Scalea, marchesa di Misuraca, née 5 sept. 1813, m. 29 juin 1832, † 25 mars 1889. Reconnaissance ital. des titres de Principe di Trabia, Principe di S. Stefano di Mistretta, Duca di Camastra, Conte di Mussomeli, Conte di Sommattino, Barone di Dorilli, Barone di Rigiulfo, Signore di Dammisa, Principe di Butera, Principe di Pietraperzia, Principe di Scordia, Duca di S. Lucia, Duca di Branciforte, Marchese di Militello, Marchese di Barrafranca, Conte Mazzarino, Conte di Raccuia, Barone di Fontena Murata, Barone del Biviere di Lentini, Barone di Imbrici, Signore di S. Maria di Niscemi, Signore di Oechialà, Principe di Campofiorito, Marchese della Ginestra, Barone di Valguarnera Radali (tous transmissibles par ordre de primog. d'après le droit sicil.), Principe de Scalea, Marchese di Misuraca (transmissibles par ordre de primog. d'après le droit napol.) et des prédicats (pour les deux sexes) di Morano, di San Domenica, di Saracena, di Aieta, Rome 5 mai 1899. — Armes: v. l'édition de 1908, p. 463. — Les membres de cette famille portent le nom: Lanza.

Pietro-Bonaventura-Giuseppe-Francesco-Stefano-Ercole-Ottavio-Firenze-Nicola-Ignazio-Salvadore-Emanuele-Teofilo-Giovacchino Lanza-Branciforte, 12e *principe di Trabia, principe di Butera*, principe di Scordia, di Santostefano, di Pietraperzia, di Campofiorito e di Scalea, duca di Camastra, di S. Lucia e di Branciforte, marchese di Militello, di Barra-

franca, della Ginestra e di Misuraca, conte di Mussomeli, di Sommatino, di Mazzarino e di Raccuja, barone di Dorilli, di Rigiulfo, di Fontanamurata, di Lentini, d'Imbrici, di Valguarnera Radali, Signore di Dammisa, di Ochialà, di Sta Maria di Niscemi, di Morano, di Sta Domenica, di Saracena e di Ajeta, né à Florence 18 août 1862, fils du 11e pr. Giuseppe, né à Palerme 20 juin 1833, † à Munich 9 juill. 1868; député au parlement national, chev. hon .de l'O. souv. de Malte; m. à Palerme 6 déc. 1885 à — *Giulia* Florio, née à Palerme 28 juin 1870, DdP. de la Reine d'Italie.

Enfants: 1) *Giuseppe*-Maria-Pietro-Ignazio-Ottavio-Blasco-Ernesto-Gabriele Paolo - Giovan - Battista -Vincenzo, *principe di Scordia*, né à Palerme 16 juin 1889.

2) *Ignazio*-Maria-Ottavio-Pietro-Giuseppe-Ignazio - Blasco - Francesco - Caterino-Gabriele, né à Sorrente 22 août 1890, au 9e rég. de cav. „Lancieri di Firenze".

3) *Manfredi*-Ercole-Maria-Pietro - Giuseppe - Ignazio - Blasco - Gabriele, né à Palerme 4 déc. 1894.

4) *Sofia*-Maria-Giovanna-Eleonora - Caterina - Giulia - Giuseppina - Gabriella-Bianca-Rosalia-Cunegonda, née à Palerme 3 mars 1896.

5) *Giovanna* - Maria - Gabriella - Giulia - Sofia - Antonia-Domenica-Francesca-Vincenza di Paola-Rosalia-Teresa-Ottavia-Laura-Bianca, née à Palerme 6 juin 1897.

Frère et sœur.

1. *Ottavio duca Lanza* [titre ital., Rome 20 nov. 1905], *duca di Camastra*, né à Palerme 20 nov. 1863, chev. hon. de l'O. souv. de Malte; m. à Paris 15 nov. 1905 à — *Rose*-Blanche Ney d'Elchingen, née à Roquencourt 2 oct. 1871. [*Paris*, 3 rue Michel-Ange.]
2. *Maria*, née à Palerme 16 juill. 1866; m. à Florence 5 août 1885 à Carlo principe Giustiniani-Bandini. *[Rome.]*

Mère.

Sofia psse douair. di Trabia née Galeotti, née à Florence 4 sept. 1839; m. à Florence 7 mars 1859, DdP. de la Reine-mère d'Italie. *[Palerme.]*

Frères et sœur du père

du mariage du gd-père le pr. Pietro Lanza (v. ci-dessus) avec Eléonora Spinelli pssa di Scalea (v. ci-dessus).

1. *Francesco* Gerolamo, *principe di Scalea*, né à Palerme 13 sept. 1834, sén. du royaume d'Italie; m. à Palerme 19 janv. 1863 à Rosa Mastrogiovanni Tasca dei conti d'Almerita, née à Palerme . . . ., † à Palerme 26 oct. 1900. *[Palerme.]*

   Fils: 1) *Pietro*, né à Palerme 20 oct. 1863, député au parlement national, sous-secr. d'État au ministère des affaires étrang., chev. hon. de l'O. souv. de Malte; m. à Palerme 27 juill. 1887 à — *Dorotea* Fardella baronnessa di Moxharta, née à Palerme 4 nov. 1865. *[Palerme.]*

   Enfants: (1) *Francesco*, né à Palerme 12 mars 1890.
   (2) *Rosa*, née à Palerme 15 févr. 1892.
   (3) *Concetta*, née à Palerme 15 mai 1894.
   (4) *Beatrice*, née à Palerme 25 avril 1895.
   (5) *Giulia*, née à Palerme 25 mars 1899.
   (6) *Maria*, née à Palerme 2 mai 1900.

   2) *Lucio*, né au chât. de Trabia 20 oct. 1866; m. à Palerme 1er mars 1891 à — *Antonietta* Mortillaro dei marchesi di Villarena, née à Palerme 5 juill. 1868. *[Palerme.]*

   3) *Giuseppe*, né à Palerme 20 janv. 1870; m. à Paris 5 sept. 1906 à — *Valentine* Rousseau, née à Beyrouth, Syrie, 7 févr. 1883 (84?).

   Enfants: (1) *Rosa*, née à Palerme 3 févr. 1909.
   (2) *Francesco*, né à Palerme 3 mars 1912.

4) *Nicolo, principe di Deliella* [titre ital. 12 août 1895], né à Palerme 24 févr. 1875; m. à Pietraperzia 6 déc. 1895 à — *Annita* Drogo, née à Pietraperzia . . . . *[Caltanissetta.]*

2. *Corrado* Lanza di Aieta, né à Palerme 5 janv. 1839; m. à Palerme . . . . à — Rosa Lopez, née à Palerme . . . ., † à Palerme 13 juin 1891. *[Florence.]*

Fils: 1) *Pietro*, né à Palerme 8 mars 1869; m. à Naples 27 avril 1891 à — *Ernestina* Sanfelice dei marchesi di Monteforte, née à Naples . . . . *[. . . .]*

Fils: *Corrado*, né à Florence 9 avril 1892.

2) *Giuseppe*, né à Palerme 21 janv. 1880; m. à Florence 8 déc. 1904 à — *Martina* Potter Jones, née à Cincinnati 3 sept. 1884. *[Florence.]*

Enfants: (1) *Blasco* . . . ., né à Florence 10 juin 1907.

(2) *Giovanna*, née à S. Marcello Pistojese 24 août 1908.

3. † Manfredi, marchese di Misuraca, né à Palerme 23 juill. 1840, † à Palerme 10 avril 1892; m. à Palerme 10 déc. 1881 à — *Ninfa* veuve baronne (. . . .) de Mandrascati née Malerba, née à . . . .

4. *Stefania*, née à Palerme 9 févr. 1842, DdP. de la Reine-mère d'Italie; m. à Florence 7 mars 1859 à Gaetano Monroy pr. di Belmonte, † à Paris 6 oct. 1888. *[Rome.]*

Frères du grand-père

du mariage du bisaïeul le pr. Giuseppe di Trabia (v. ci-dessus avec Stefania Branciforti pssa di Butera (v. ci-dessus).

† Emmanuele conte di Mazzarino, né à Palerme 24 déc. 1827, † à Palerme 30 nov. 1876; m. à Solanto 28 avril 1865 à *Oliva* Montegna dei principi di Gangi, contessa di Assaro, née à Palerme 25 août 1845, † à Palerme 10 mai 1908.

Fils: *Giuseppe* . . . . conte Lanza [coll. ital. du 29 mars 1868], nobile dei conti di Mazzarino [reconnaiss. ital. du 1er janv. 1900], né à Palerme 6 mars 1866, chev. d'honn. de l'O. souv. de Malte; m. à Rome 23 janv. 1888 à — Luisa Sarah Ruffo dei principi della Motta S. Giovanni, née à Naples 21 nov. 1868, DdP. de la Reine-mère d'Italie, D. de l'O. souv. de Malte. *[Palerme.]*

Enfants: (1) Maria-Francesco-Paolo-Sara-Luisa-Giuseppe-Oliva-Fabrizio-Lucia-*Emanuele*, né à Palerme 10 mars 1890.

(2) Maria-Lucia-Giuseppa-Sara-Luisa-*Oliva*, née à Palerme 5 févr. 1891(?).

(3) Beatrice-Oliva-Maria-Giuseppa-Sara-Luisa-*Lucia*, née à Palerme 21 nov. 1894 (?).

(4) Maria-Giuseppe-Emanuele-Sara-Luisa-Oliva-*Fabrizio*, né à Palerme 28 mai 1896.

Trévise*

(maison Mortier).

Catholiques. — Chât. de Livry, Seine-et-Marne, et Paris, 128 Faubourg St-Honoré. — Édouard-Adolphe-Casimir-Joseph Mortier, né au Cateau, Nord, France, 13 févr. 1768, † 28 juill. 1835, fut créé Duc de Trévise (chef-lieu de prov., Italie; titre franç., primog.) 2 juill. 1808 et Pair de France 4 juin 1814 et 5 mars 1819; Baron-pair (sur majorat), lettres patentes du 16 juill. 1824. — V. l'édition de 1877, p. 326. — Les membres de cette maison portent le nom de famille: Mortier de Trévise.

Édouard-Napoléon-César-Edmond Mortier, 5e *duc de Trévise*, né à Paris 11 janv. 1883, fils du 4e duc Édouard, né à Paris 8 févr. 1845, † à Paris 2 juin 1912; m. à Paris 4 oct. 1913 à — *Yvonne* Lestrange, née à . . . .

Sœur.

Marguerite-Eugénie-Edmée-*Jeanne*, née à Paris 4 janv. 1882; m. à Paris 24 oct. 1904 à Hervé Budes vcte de Guébriant. [*Paris*, 21 av. Montaigne.]

Mère.

Dsse veuve Sophie-Augusta-Julie-*Marguerite* de Trévise née Petit de Beauverger, née à Paris 27 avril 1855, m. à Paris 14 nov. 1877. *[Paris.]*

Frères du père

du mariage du gd-père le 2e duc Napoléon, né 7 août 1804, † 29 déc. 1869, avec Anne Marie Le Comte Stuart, née 24 mai 1808, m. 24 sept. 1828, † 7 janv. 1870.

1. † Napoléon Mortier, 3e duc de Trévise, né 1er mai 1835, † 13 févr. 1892; m. à Paris 23 oct. 1860 à — Marie-Angèle-*Emma* Le Coat de Kervéguen, née à St-Pierre, île de Bourbon, 30 oct. 1835. [*Paris*, 1 av. Marceau.]
2. † Hippolyte mis de Trévise, né 2 mars 1840, † 30 janv. 1892; m. à Paris 5 mai 1865 à — Louise-Jeanne-*Gabrielle* de Belleyme, née à Paris 12 mai 1846. [*Paris*, 11 rue Hamelin.]

   Fille: Marie-*Léonie*, née à Paris 8 févr. 1866; m. à Paris 26 avril 1888 à Rodolphe de Faucigny, pr. de Cystria, † à la Basse-Terre, Guadeloupe 15 nov. 1907.

Umbriano del Precetto*

(maison de Montholon-Sémonville).

Catholiques. — Paris, 1, square Latour-Maubourg, et San Michele in Teverina, Italie. — La maison de Montholon, connue depuis 1207, a pris son nom du fief de Monthelon près Autun; sa filiation remonte à Jean de Montholon 1323. Marquis de Montholon 1773; Comte de Lée pour le fils aîné 1787; Comte de l'Empire français (sur majorat) 28 mai 1809 et 13 avril 1811; Transmission héréd. du marquisat-pairie de Sémonville, lettres pat. du 14 août 1829. Bref de Pie IX portant substitution en faveur de Louis-Désiré marquis de Montholon-Sémonville des titres de principe di Umbriano del Precetto (primog.), Conte di San Michele 1er oct. 1847; Bref de Léon XIII réglant la transmission héréd. dans la ligne collatérale 24 sept. 1898; Reconnaissance ital. des susdits titres (primog.) et nobile romano pour les cadets 10 sept. 1903; Décret du Roi d'Italie réglant la transmission éventuelle de ces titres aux cousins et fils adoptifs du 3e prince François, le marquis Jean de Montholon-Sémonville (v. ci-dessous) et son frère François de Montholon-Sémonville 14 avril 1904. — Armes: v. l'édition de 1905.

Jean-Charles-Gabriel-Catherine-Marie marquis de Montholon-Sémonville, 4e *principe di Umbriano del Precetto*, comte de Lee, né à Morancey, Chartres, 25 nov. 1875, succ. à son oncle et père adoptif le 3e prince François (v. l'édition de 1909), † à Paris 16 août 1909; m. à Paris 5 juill. 1899 à — Marie-Gabrielle-Paule-*Hélène* d'Harcourt, née à Orléans 24 août 1877.

Fille: *Marguerite*-Hélène-Léonie-Marie de Montholon, née à Paris 19 juin 1900.

Urach

(maison des comtes de Wurtemberg), v. l'édition de 1913.

Ursel*

(maison de Schetz).

Catholiques. — Hingene, prov. d'Anvers, et Bruxelles. — Souche: Bernard de Schetzenberghe dit Schetz en 1308. Acquisition de la seigneurie de Grobbendonck par Erasmus II, † 1550. Gaspard, fils de ce dernier, † 1580, acquit la seigneurie d'Hoboken

et de Wesemael (Brabant) 1559. Conrad de Schetz baron d'Hoboken par l'archiduc Albert 20 mai 1600, adopté par Barbe d'Ursel, sœur de sa mère, 17 mars 1617, prend le nom et les armes de cette famille. Reichsgraf (comte du Saint-Empire) Presbourg 22 janv. 1638. Prince 8 août et Duc d'Ursel (primog.) aux Pays-Bas autr. et dans les États héréditaires 19 août 1716 (Prince d'Aiche et de Charleville par succession 19 avril 1717); la baronnie d'Hoboken élevée à la dignité de duché par l'empereur Charles VI 24 avril 1717; titre reconnu par les Pays-Bas 1816; autorisation belge pour tous les membres de la maison de prendre le manteau et la couronne ducale 6 févr. 1884. — V. l'édition de 1896, p. 525. — Les cadets portent le titre de comte ou comtesse d'Ursel.

Robert-Marie-Léon 7e *duc d'Ursel*, né à Bruxelles 7 janv. 1873, fils du 6e duc Joseph, né à Bruxelles 3 juill. 1848, † à Strombeek-Bever 15 nov. 1903; bourgmestre d'Hingene; m. à Paris 14 avril 1898 à — *Sabine* des comtes de Franqueville, née à Paris 15 août 1877.

Enfants : 1 Cte Charles-François-*Henri*-Joseph-Marie, né à Bruxelles 18 nov. 1900.

2) Ctesse Chantal-Josèphe-*Hedwige*-Marie-Sabine, née à Middelkerke 18 juin 1902.

3) Ctesse Antonine-Gabrielle-Marie, née à Bruxelles 1er mai 1905.

Frère et sœurs.

1. Ctesse Adrienne-Carola-Claire-*Henriette*-Marie, née à Paris 2 mars 1875; m. à Bruxelles 30 nov. 1904 à Henry cte de Boissieu. *[Paris.]*
2. Ctesse Marie-Louise-*Pauline*, née à Bruxelles 17 févr. 1880, en religion mère Marie-Magdeleine de St-Pie, missionnaire franciscaine. *[Lugano.]*
3. Cte *Wolfgang* - Pie - Benoît - Marie - Joseph - Gabriel, né à Hingene 7 sept. 1882, lt. au 2e rég. de guides; m. à Paris 6 déc. 1905 à — Jacqueline des comtes Neverlée, née à Paris 23 mars 1884. *[Bruxelles.]*

   Enfants : 1) Cte *Gerard* - Philippe - François - Marie-Joseph, né à Bruxelles 5 juin 1907.

   2) Ctesse Antonine-Jeanne-Marie - *Simone*, née à Boitsfort 10 sept. 1908.

   3) Ctesse Henriette-Gabrielle-Marie-*Nicole*, née à Bruxelles 20 avril 1911.

Mère.

Dsse douair. *Antonine* d'Ursel née de Mun des mis de Mun, née à Paris 14 nov. 1849; m. à Paris 16 mars 1872. *[Bruxelles* et *Hingene.]*

Frères et sœurs du père

a) consanguin du 1er mariage du gd-père le 5e duc Léon, né 3 oct. 1805, † 7 mars 1878, avec Sophie d'Harcourt, née 4 févr. 1812, m. 31 juill. 1832, † 31 mars 1842.

1. † Cte Henri, né 12 déc. 1839, † 9 sept. 1875; m. à Paris 16 juin 1873 à — *Isabelle* de Clermont-Tonnerre, née à Glisolles, Eure, 6 mars 1849. *[Paris.]*

   Fille : Ctesse *Caroline*-Chantal-Léonie-Marie-Noël, née à Bruxelles 25 déc. 1874; m. à Bruxelles 21 mai 1896 à Henry cte de Virieu. *[Paris.]*

b) germains du second mariage du gd-père avec Henriette-Marie née d'Harcourt des ducs d'Harcourt, née à Paris 8 oct. 1828; m. à Paris 6 oct. 1847, † au chât. de Gissey-sur-Ouche 16 mai 1904.

2. Ctesse Marie-Eugénie-Léonarde-*Sophie*, née à Bruxelles 29 juin 1851; m. à Bruxelles 19 mars 1879 à *Charles* comte et seigneur de Schönbourg, comte et seigneur de Glauchau-et-Waldenbourg, † 27 nov. 1898.
3. Ctesse *Juliette*-Louise-Marie, née à Bruxelles 25 avril 1853; m. à Paris 1er juill. 1882 à Robert de Bourbon, cte de Busset. *[Busset.]*
4. Cte *Léon*-Léopold-Marie, né à Bruxelles 7 août 1867, E. e. et M. pl., chef du cabinet du ministre des aff. étrang. de Belgique; m. à Paris 26 avril 1900 à — *Jeanne* des comtes de Francqueville, née à Paris 8 janv. 1881. *[Bruxelles.]*

   Enfants : 1) Ctesse *Hélène*-Henriette-Louise-Marie, née à Berlin 27 mai 1901.

   2) Cte *Xavier*-Louis-Marie-Adrien, né à Berlin 11 juin 1902.

3) Cte *Bernard*-Robert-Joseph-Marie, né à Paris 11 nov. 1904.
4) Cte *Guillaume*-Thibaud-Léonard-Marie, né à Paris 8 févr. 1906.
5) Cte *Marc*-Jules-Robert-Louis-Marie, né à Bruxelles 22 août 1910.
6) Cte *Bertrand*-Henri-Gerard, né à Bruxelles 3 nov. 1912.

Frères du grand-père

du mariage du bisaïeul, le 4e duc Charles-Joseph, né 9 août 1777, † 27 sept. 1860, avec Joésphine Ferrero Fieschi dei principi di Masserano, née 23 déc. 1779, m. 10 déc. 1804, † 18 janv. 1847.

1. † Cte Ludovic d'Ursel, né 27 févr. 1809, † 13 oct. 1886; m. 5 oct. 1842 à Louise Guesulluy de Rumigny, née 19 mars 1820, † 5 mars 1872.
Fils: 1) † Cte Charles-Marie-Léon, né à Bruxelles 20 janv. 1848, † à Oostcamp 28 juin 1903, ministre plénipotentiaire belge, gouverneur de la Flandre Occidentale; m. à Paris 18 avril 1885 à — Anne-Caroline-*Geneviève* Le Roux, née à Paris 20 août 1862. [*Oostcamp* près Bruges.]
Enfants: (1) Cte *Louis*-Marie-Alexandre, né à Berlin 1er mai 1886, secr. à la lég. de Belgique à Pékin.
(2) Ctesse *Anne*-Marie-Gabrielle, née à Berlin 13 avril 1887; m. à Ixelles 30 avril 1908 à Renaud cte de Briey. [*Bruxelles.*]
(3) Cte *Édouard*-Marie-Ernest, né à Bruxelles 13 août 1888.
(4) Ctesse *Jeanne*-Marie-Émilie-Waudru, née à Mons 6 oct. 1889; m. à Oostcamp 10 août 1910 à Paiamède-Pierre vcte de Lagrandière, lt. franç. au 8e rég. de cuirass. [*Tours.*]
(5) Ctesse *Juliette*-Marie-Françoise, née à Mons 21 nov. 1890; m. à Ixelles 24 avril 1911 à Robert mis de Frotté. [*Couterne*, Orne.]
(6) Ctesse Émilie(*Molly*)-Marie-Geneviève, née à Nice 22 déc. 1891.
(7) Ctesse Septima-*Gabrielle*-Marie, née à Oostcamp 2 juin 1893.
(8) Ctesse *Françoise*-Octavie-Marie, née à Oostcamp 28 août 1897.
2) Cte Marie-Henri-Adrien-*Aymard*, né à Bruxelles 31 mai 1849, ancien capit.-comm. d'art.; m.: 1° à Bruxelles 22 janv. 1883 à Marie ctesse du Chastel de la Howardries, née 4 juin 1854, † 1er mars 1892; 2° à Bruxelles 22 août 1911 à — *Jacqueline*-Henriette-Mathilde veuve psse (Lothaire, † 23 févr. 1888) d'Ysembourg et Budingen née ctesse de Wassenaer-Starrenburg, née à Almelo 8 mai 1853. [*Bruxelles* et *Braine-le-Château*, Brab.]
Enfants du 1er lit: (1) Ctesse *Marie-Thérèse*-Aymardine-Albertine-Barbe-Ghislaine, née à Braine-le-Château 13 juill. 1885; m. à Bruxelles 12 juill. 1904 à Philippe cte de Brouchoven de Bergeyck. [*Bruxelles* et *Braine-le-Château.*]
(2) Ctesse *Berthe*-Marie-Caroline-Louise-Camille-Gabrielle-Ghislaine-Barbe, née à Braine-le-Château 25 août 1886, religieuse aux chanoinesses de Latran (Dames anglaises) à Bruges.
(3) Ctesse *Gabrielle-Ghislaine*-Marie-Henriette-Barbe, née à Bruxelles 9 févr. 1888; m. à Bruxelles 22 mai 1912 à Jacques cte d'Oultremont. [*Bruxelles* et *Presle.*]
(4) Ctesse *Marguerite-Marie*-Louise-Barbe-Ghislaine, née à Braine-le-Château 2 nov. 1889.
(5) Cte *Conrard*-Marie-Joseph-Gaspard-Melchior-Balthazar-Ghislain, né à Braine-le-Château 11 avril 1891.
3) Cte Marie-*Hippolyte*-Adrien-Ludovic, né à Bruxelles 17 nov. 1850, ancien sén. du royaume, ancien mbre de la Chre des représentants de Belgique; m. à Bruxelles 30 janv. 1878 à — *Georgine*-Aldegonde-Louise-Marie des comtes de Rouillé, née à Bruxelles 13 mars 1859. [*Boitsfort* près Bruxelles.]
Enfants: (1) Ctesse *Marie*-Gabrielle-Raphaëlle, née à Bruxelles 12 févr. 1882; m. à Bruxelles 21 janv. 1908 au cte Jacques de Lichtervelde. [*Bruxelles.*]

(2) Ctesse *Gabrielle* - Charlotte - Josèphe - Emma - Marie, née à Bruxelles 27 janv. 1884; m. à Boitsfort près Bruxelles 21 nov. 1906 à Charles cte des Enffans d'Avernas. [*Freybühel* près Lebring, Styrie.]

(3) † Cte Jean - Marie - Henri - Ghislain - Hubert, né à Bruxelles 21 janv. 1887, † à Lausanne 23 juin 1913.

(4) Cte *Georges*-Marie-Joseph-Louis-Ghislain, né à Ormeignies 20 juill. 1890.

(5) Cte *Pierre*-Aymard-Marie-Ghislain-Corneille, né à Boitsfort 24 nov. 1892.

(6) Ctesse *Isabelle*-Antoinette - Caroline - Ghislaine - Henriette-Marie, née à Boitsfort 28 févr. 1897.

4) Cte Marie-Joachim-*Auguste*-Paul, né à Bruxelles 9 févr. 1857; m. à Bruxelles 23 janv. 1883 à — *Emma*-Louise-Marie-Charlotte des comtes de Rouillé, née à Bruxelles 27 juill. 1860. [*Bruxelles* et *Sempst.*]

Enfants : (1) Ctesse *Louise*-Marie-Joséphine-Juliette-Anne, née à Dongelberg 10 sept. 1886, D. hon. de la Reine.

(2) Ctesse *Élisabeth* - Marie - Joséphine - Louise-Georgine-Charlotte, née à Sempst 12 août 1889.

(3) Ctesse *Marthe* - Marie - Joséphine - Louise, née à Bruxelles 20 mars 1891.

(4) Cte *Antoine*-Aymard-Louis-Marie-Joseph-Adhémar, né à Bruxelles 23 janv. 1896.

(5) Cte *François*-Marie-Joseph-Hippolyte-Louis, né à Sempst 2 févr. 1899.

(6) Ctesse *Madeleine*-Marie-Joséphine-Henriette, née à Sempst 17 août 1901.

(7) Ctesse *Marie-Henriette*-Joséphine-Louise, née à Bruxelles 18 mars 1904.

(8) Cte *Jacques*-Joseph-Marie-Adrien, né à Sempst 26 sept. 1905.

2. † Cte Auguste, né 8 févr. 1815, † 19 juill. 1878; m. à Paris 15 mai 1860 à Marie de Croix des ctes de Croix, née à Paris 17 mars 1836, † à Bruxelles 27 juill. 1910.

Enfants : 1) Ctesse Marie - Camille - Caroline - *Amélie*, née à Bruxelles 8 mai 1861. [*Bruxelles.*]

2) Cte Joseph - Marie - *Adrien*, né à Bruxelles 17 janv. 1868; m. à Paris 2 mai 1900 à — *Henriette* - Marie - Théoduline de Dreux, née à Paris 9 janv. 1880. [*Bruxelles*, 41 rue Marie de Bourgogne.]

Enfants : (1) Cte *Ernest* - Marie-Pierre-Auguste, né à Bruxelles 25 mai 1901.

(2) Ctesse *Aline*-Marie-Josèphe, née à Bruxelles 14 juill. 1902.

(3) Ctesse *Charlotte*-Marie-Henriette, née à Bruxelles 16 oct. 1903.

(4) Cte *Simon* - Marie - Aymard - Alexandre - Emmanuel, né à Bruxelles 21 oct. 1908.

(5) Ctesse Claude-Marie-Antoinette-Théodule-Sophie, née à Bruxelles 18 janv. 1911.

(6) Cte *Ferdinand*-Marie, né à Bruxelles 23 mai 1913.

3) Ctesse Marie-Louise-*Antoinette*, née à Bruxelles 4 sept. 1870. [*Bruxelles*, 201 avenue de Tervueren.]

4) Ctesse *Éléonore*-Léonie-Marie-Thérèse, née à Bruxelles 9 oct. 1876; m. à Bruxelles 24 janv. 1906 à Henri cte de Guitaut. [*Epoisses*, Côte d'Or.]

Uzès*

(maison de Crussol), v. l'édition de 1913.

Valsavoia*

(maison Moncada.)

Catholique. — Catane, pal. Moncada, corso Vitt.-Emanuele II. — Gaspare Paternò-Castello de la maison noble sicilienne de ce nom prit, comme héritier de son gd-oncle (père de sa gde-mère) Piedro Moncada des barons della Ferla, le nom et les armes de Moncada en 1703. Son arrière-petit-fils Pietro Moncada avait été marié à Isabelle Gravina-Cruyllas, fille du 1er principe di Valsavoia, et par suite de ce mariage son petit-fils Paolo Moncada hérita, après la mort de son cousin, Giuseppe Gravina-Cruyllas 5e principe di Valsavoia, 5e barone del Cugno, 5e barone di Armicci, † 1889, des titres de ce dernier. Reconnaissance ital. de ces titres (primog.) pour Francesco Moncada (v. ci-dessous), Rome 15 févr. 1906. — Armes (1905): de gueules à huit besants d'or posés en deux pals.

Francesco Maria Moncada, 7e *principe di Valsavoia*, 8e barone del Cugno, 7e barone d'Armicci, né à Catane 16 déc. 1855, fils du 6e principe Paolo, né à . . . . 1807, † à . . . . 1894, et de Remigia Crescimanno dei duchi d'Albafiorita, née à . . . . 1827, m. à . . . . 18.., † à . . . . 1912.

Vicence*

(maison de Caulaincourt, éteinte quant aux mâles).

Catholiques. — Maison noble de Picardie, qui paraît dès 1100 en la personne de Baudouin de Caulaincourt (Aisne); érection (coll. franç.) de la seigneurie de Caulaincourt en marquisat 1714; Armand-Augustin-Louis cte de Caulaincourt, né 9 déc. 1772, † 19 févr. 1827, fut créé Duc de Vicence (chef-lieu de prov. en Vénétie, Italie; titre franç., primog.) 7 juin 1808. — V. l'édition de 1891, p. 449. — Les membres de cette maison portent le nom de famille: Caulaincourt de Vicence.

† Adrien de Caulaincourt, 2e *duc de Vicence*, né 13 févr. 1815, † 28 févr. 1896; m. à Paris 23 mars 1849 à Marguerite vctesse douair. (Léon Combaud, † . . . . 1840) d'Auteuil, née Perrin de Cypierre, née 15 oct. 1812, † 10 mai 1861.

Fille: Armande-Marguerite-*Adrienne*, née à Paris 19 avril 1850; m. à Paris 6 juill. 1872 à Marie-Louis-Albéric de Viel de Lunas cte d'Espeuillesi de Caulaincourt de Vicence [autorisation d'ajouter à son nom patronymique celu de Caulaincourt de Vicence par décret d. d. Paris 1er juill. 1897]. [Chât. d'*Espeuilles*, Nièvre, chât. de *Caulaincourt*, Aisne, et *Paris*, 6 place du Palais Bourbon.]

Vicovaro*

(maison Cenci-Bolognetti, éteinte dans les mâles).

Catholiques. — Vicovaro, prov. de Rome, et Rome, Palais Cenci. — Ancienne maison romaine, qui a donné le pape Jean X (914); adoption du nom de Bolognetti et héritage des biens et des titres de la maison Bolognetti par suite du mariage (1723) de Virginio Cenci avec Maria Anna Catarina, héritière des conti di Bolognetti, et — en vertu d'un diplôme du pape Pie VI en 1782 — la maison comtale de Bolognetti avait été investie de la principauté de Vicovaro par bulle pontificale du 17 avril 1692. — V. les éditions de 1889, p. 369, et 1891, p. 450.

† Virginio-Francesco-Giuseppe-Emilio Cenci-Bolognetti, 7e principe di Vicovaro, marchese di Rocca Priora, patricien, coscritto, baron romain, né à Rome 16 août 1840, † à Lyon 6 nov. 1909, fils du 6e principe Alessandro, né 11 nov. 1801, † 31 déc. 1872, et de Maria-Anna née marchesa Brancadoro, née 7 oct. 1812, m. . . . ., † 7 sept. 1862; m. à

Paris 25 juin 1870 à — *Eleanor* Lorillard Spencer, née à New York 7 févr. 1851, DdP. de la reine-mère d'Italie.

Fille: *Beatrice*-Fiorenza-Alessandra-Marianna-Anna Cenci-Bolognetti, née à Florence 4 mars 1877.

Sœur,

Giulia Cenci-Bolognetti, née à Rome 13 juin 1845; m. à Rieti 9 oct. 1864 à Ippolito conte Vincenti-Mareri, † 14 juin 1880. *[Rieti.]*

Villafranca*

(maison Alliata).

Catholiques. — Palerme. — Ancienne famille originaire de Pise qui fait remonter son immigration en Sicile à Filippo Alliata vivant à Palerme vers 1300. Barons de Villafranca (titre sicil. conféré à Antonio Alliata) 12 févr. 1536 par Charles Quint; Principe de Villafranca (titre conféré à Francesco Alliata 4e baron de Villafranca par Philippe III roi d'Espagne et de Sicile) d. d. Madrid 24 oct. 1609; Duca de Salaparuta (pour le même) d. d. Madrid 20 janv. 1625; Grand d'Espagne de 1re cl. 23 mars 1722; Acquisition par héritage des titres de la maison Di Giovanni par suite du mariage (27 févr. 1710) de Giuseppe Alliata 5e pr. de Villafranca etc. avec Marianna Di Giovanni, née 16 avril 1695, † 13 mars 1777. — [La famille Di Giovanni était originaire de Valence en Espagne; conde de Modica (Sicile) 1015; principe de Montereale, juill. 1701 (par Philippe V); duca di Saponara 23 mars 1704 (par Philippe V); principe du St-Empire (titre transmissible à une ligne collatérale) avec la dignité de comte palatin, la qualification de „Celsissimus" (Alt. Sérénissime), et de „Cher Cousin", le droit de battre monnaie et complètement des armes (pour Vincentio de Joannis-(Di Giovanni)-Zappata, duca de Saponara) d. d. Brandeis 27 sept. 1723 (par l'Empereur Charles VI)]. — Acquisition par héritage des titres de la maison de Valguarnera par suite du mariage (Palerme 8 janv. 1804) de Giuseppe Alliata, 9e principe di Villafranca, né à Naples 23 juin 1784, † à Palerme 18 janv. 1844, avec Agata de Valguarnera, née 18 nov. 1785, † 22 juin 1864, sœur et héritière de Pietro dernier principe de Valguarnera, principe de Gravina etc., né à Palerme 29 mai 1780, † ibidem 1er juill. 1856. — [La famille de Valguarnera, également originaire d'Espagne, se fixa en Sicile vers le milieu du XIVe siècle.] — Confirmation italienne des titres de: Principe di Valguarnera, principe di Gravina, signore di Ganci, signore di Rosetti e Erbebianche, signore di Vicaretto, signore di Artesinella, Canali e Mandra del Piano, signore di Albavuso, signore di Fiume di Mendola e Collotorto, barone di Bozetta e Mercato del Fegotto, marchese di S. Lucia principe di Villafranca, Ucria, Montereale, Buccheri, Castrorao, Trecastagne, duca di Salaparuta, di Saponara, barone di Mastra, di Pedara, di Consorto, di Santa Domenica, signore de Mirii, di Gurafi Occidentale, di Mangiavacca, di Viagrande, di onze 40 sopra i porti e le marine, e barone di Morbana (tous transmissibles d'après le droit sicil.), Principe del Sacro Romano Impero (transmissible de mâles en mâles) par décret ministériel (pour le 13e pr. Giuseppe Alliata, v. ci-dessous) du 29 avril 1904, lettres patentes d. d. Rome 17 avril 1904. — Armes: v. l'édition de 1908.

Gabriele - Maria - Immacolata - Gaspare - Baldassare - Melchiorre - Dazio-Signoretti, 14e *principe di Villafranca*, principe di Montereale, di Gravina, Ucria, Castrorao, Trecastagne, Buccheri, etc., 14e duca di Salaparuta, duca di Saponara, etc., marchese di S. Lucia, principe del Sacro Romano Impero, né à Palerme 10 janv. 1874, fils du 13e pr. Giuseppe, né à Palerme 6 juill. 1844, † ibidem 3 mars 1913, et de Marianna Bazan des baroni di Solazzi di Troina e Salomone, née à Palerme 13 janv. 1852, m. ibidem 12 mars 1870, † à Palerme 28 déc. 1887.

Frères et sœurs.

1. *Alvaro* - Maria - Immacolata - Gaspare-Baldassare-Melchiorre-Dazio-Signoretti, né à Palerme 10 janv. 1874. *[Palerme.]*

2. *Felicita*-Maria-Immacolata-Gaspara-Baldassara-Melchiorra-Dazia-Signoretti, née à Palerme 20 févr. 1876. *[Palerme.]*
3. *Enrico*-Maria-Immacolata-Gaspare-Baldassare-Melchiorre-Dazio-Signoretti, né à Palerme 5 juill. 1879; m. à Rome 1er juill. 1912 à — Zonia Amelia de Ortuzar, née . . . . *[Palerme.]*
4. *Amalia*-Fiametta-Maria-Immacolata-Gaspara-Baldassara-Melchiorra-Dazia-Signoretti, née à Palerme 10 avril 1881. *[Palerme.]*
5. *Maria*-Orietta-Maria-Immacolata-Gaspara-Baldassara-Melchiorra-Dazia-Signoretti, née à Palerme 7 oct. 1883; m. à Palerme 15 juin 1912 à Fabrizio Di Napoli Alliata. *[Palerme.]*

Frère du bisaïeul

du mariage du trisaïeul le 8e pr. Fabrizio Alliata e Colonna, né à Milazzo 24 juill. 1759, † à Palerme 24 juin 1804, avec Giuseppa Moncada dei principi di Paternò, née à Palerme 6 juill. 1757, m. ibidem 20 avril 1777, † ibidem 26 sept. 1812.

† Giovanni, né à Naples 10 janv. 1791, † à Palerme 5 févr. 1846; m. à Paris 5 oct. 1826 à Angelica Good, née à Paris 1er août 1799, † à Palerme 1837.

Fils: † Giovanni, né à Palerme 14 nov. 1834, † à Palerme 10 avril 1897; m. à Palerme 22 avril 1869 à — *Marianna* Notarbartolo e Pignatelli dei principi di Sciara, née à Palerme 3 oct. 1846. *[Palerme.]*

Enfants: (1) *Luisa*-Maria-Concetta-Fabrizia-Carola-Pia-Jacoba, née à Palerme 10 déc. 1874; m. à Palerme 24 juin 1894 à Achille Paternò dei marchesi di Spedalotto. *[Palerme.]*

(2) *Giuseppina*-Maria-Pia-Grazia-Giacomina-Francesca-Paola-Angela, née à Palerme 15 mars 1875. *[Palerme.]*

(3) *Giovanni*-Luigi-Stefano-Ippolito-Pio-Giacomo-Orazio-Maria Alliata, nobile dei principi di Montereale e di Villafranca, principe del Sacro Romano Impero [confirmation ital. de ces titres (avec les armes Alliata: v. l'édition de 1908) 26 juin 1906], né à Trapani 13 août 1877, Dr. en droit, Dr. ès sciences soc. et polit., cons. d'amb. à l'amb. d'Italie à St-Pétersbourg. [*St-Pétersbourg* et *Palerme*, Villa Montereale.]

(4) Maria-Pia-*Oliva*-Carola-Clementina-Francesca-Agata, née à Catane 13 nov. 1880. *[Palerme.]*

(5) *Marie*-Concetta-Stefana-Agata-Giovanna-Dazia-Giacoma-Carolina, née à Catane 28 janv. 1883; m. à Palerme 30 avril 1905 à Gerolamo Vannucci principe di Petrulla, duca d'Angiò. *[Palerme.]*

(7) *Giulia*-Agata-Maria-Carola-Pia-Rosalia-Jacoba-Rosa di Lima, née à Palerme 3 oct. 1888; m. à Palerme 9 avril 1910 à Giuseppe Mantegna principe di Gangi. *[Palerme.]*

Villahermosa*

(maison d'Azlor d'Aragòn).

Catholiques. — Maison féodale d'Espagne, dont le nom s'y rencontre dès 1136; la filiation remonte à Blasco Perez de Azlor 1271, † 1286. — Ricos-hombres de l'ancien royaume d'Aragon; Barons de Panzano 1293; Comdes de Guara 1678; acquisition par héritage du duché de Villahermosa (Alphonso, fils naturel de Juan II, roi d'Aragon, de Navarre et de Sicile, créé duc de Villahermosa par son père 1476) et du comté-duché de Luna (Jean d'Aragon créé duque de Luna par son oncle Ferdinand V le Catholique, 1512; François de Gurrea de Aragón créé conde de Luna par Philippe III 1604) par suite du mariage (1701) de Juan-Artal de Azlor, 2e conde de Guara, avec Josèphe de Gurrea d'Aragón, condesa de Luna. La grandesse d'Espagne de 1re cl. et ancienneté reconnue par Charles V 1520. — Armes: v. l'éd. de 1903, p. 476. — V. Béthencourt, Historia genealógica y heráldica de la Monarquia española, T. III. — Les cadets de cette maison portent le nom de famille: de Azlor de Aragón.

Francisco-Javier de Aragón-Azlor, 16e *duque de Villahermosa*, 9e conde de Guara, 6e *duque de Granada de Ega*, marqués de Cortes, de Valdetorres,

conde de Javier, vizconde de Muruzábal de Andión y de Zolina, né à Toulouse 26 mai 1842, fils de José Antonio, 12e conde del Real, né à Madrid 10 juin 1816, † ibid. 20 déc. 1893, et de Maria de la Concepción née de Idiáquez, vizcondesa de Zolina des duques de Granada de Ega, née à Azcoitia 30 juin 1818, m. à Toulouse 21 mars 1841, † à Madrid 27 déc. 1845; succ. à son gd-père maternel dans le titre de duque de Granada de Ega 1848 [charte royale 3 juin 1850] et à sa cousine Maria del Carmen, † au Pardo près Madrid 5 nov. 1905, dans les titres de duque de Villahermosa et conde de Guara; gd-maréchal de Navarre, 2 fois Grand d'Espagne de 1re cl. [charte royale du 17 juill. 1906], sén. de son propre droit, ancien gd-chamb. du pr. et de la psse des Asturies, bailli gd-croix de l'O. souv. de Malte et prés. de l'association d'Espagnes des chevaliers de cet ordre, chev. de l'O. esp. de la Toison d'or; m. à Azcoitia 12 oct. 1871 à — *Isabel* Hurtado de Zaldívar des condes de Zaldívar, née à Madrid . . . . 18 . ., DdP. de la reine. [*Madrid*, Bola 6.]

Enfants: 1) *José Antonio*, 13e *conde-duque de Luna* (par acte de renonciation de sa tante Maria del Carmen duquesa de Villahermosa, v. ci-dessus, et du duque de Granada, son père, du 19 nov. 1894 [charte royale du 27 févr. 1895]), né à Biarritz 14 janv. 1873, Grand d'Espagne, sén. et chamb. esp.; m. à Madrid 11 juin 1906 à — *Isabel* de Guillamas y Caro Piñeyro y Széchenyi, 11e marquesa de San Felices, 8e condesa de Mollina, 2 fois Grande d'Espagne, née à Madrid 10 mars 1887, DdP. [*Madrid*, palais de Villahermosa.]
Filles: (1) *Maria del Pilar*-Victoria, née à St-Sébastien 1er oct. 1908.
(2) *Maria del Carmen*-Josefa, née à St-Sébastien 20 oct. 1912.

2) *Francisco-Javier*, 13e *conde del Real* [charte royale du 11 mai 1900], né à Madrid 28 mai 1876, Grand d'Espagne, chamb. du Roi. *[Madrid.]*

3) *Maria de la Concepción*, *condesa de Sinarcas*, vizcondesa de Villanova [charte royale du 10 mai 1910], née à Zarauz 28 août 1878; m. à Zarauz 28 nov. 1904 à Louis-Marie de Silva y Carvajal, conde de la Union, des marqueses de Santa Cruz, secr. d'amb. *[Madrid.]*

4) *Marcelino*, 7e *marqués de Narros*, né à Madrid 23 mai 1881, Grand d'Espagne, chamb. du Roi. *[Madrid.]*

Wagram*

(maison Berthier), v. l'édition de 1913.

Weikersheim.*

Catholiques. — Vienne. — Noblesse wurtemb. sous la dénomination de „de Bronn" . . . . 9 janv. 1862; Baron wurtemb. . . . . 4 mars 1890; confirmation autr. du titre baronnial d. d. Schönbrunn 11 oct. 1891; Collation autr. du titre princier de „Fürst von Weikersheim" (primog.) avec la qualification de „Durchlaucht" et, pour toute la descendance, du titre comtal de Graf ou Gräfin de Weikersheim, d. d. Vienne 18 juill. 1911. — Armes, v. l'édition de 1912. — V. aussi le Taschenbuch der Freiherrlichen Häuser, article Bronn, éditions de 1891 suiv.

Charles-Ernest-Jean-Georges 1er *Fürst von Weikersheim*, Alt. Sérén., né à Weikersheim 25 janv. 1862, fils du pr. Charles de Hohenlohe-Langenbourg, † à Salzbourg 16 mai 1907 et de son épouse non égale de naissance Marie-Dorothée née Grathwohl, baronne de Bronn, née à Weikersheim 1er févr. 1837, m. à Paris 21 févr. 1861, † à Salzbourg 19 mai 1901; col. comm. l'esc. de cav. de la garde du corps; m. à Prague 13 mai 1899 à — *Marie* ctesse Czernin de Chudenitz, née à Bensen 10 mai 1879.

Enfants: 1) Graf *Charles*-Rodolphe-Marie-Joseph-Antoine-Benoît, né à Pardubitz 6 févr. 1900.
2) Gräfin *Marie*-Emma-Josèphe-Antonie-Benoîte, née à Przemyšl 3 avril 1901.
3) Graf *François*-Marie-Joseph-Antoine-Benoît, né à Vienne 6 févr. 1904.
4) Gräfin Aloisie-Marie-Josèphe-Antonie-Benoîte, née à Vienne 19 avril 1906.
5) Gräfin Emma-Philippine-Marie-Josèphe-Antonie-Benoîte, née à Vienne 4 sept. 1907.

Sœurs

v. le „Taschenbuch der Freiherrlichen Häuser", l'article Bronn.

Wellington

(maison Colley-Wellesley).

Anglicans. — Apsley House, 149 Piccadilly, Londres W, et Stratfield Saye, Hampshire. — Maison anglaise, l'un des membres de laquelle, Walter Cowley, alla s'établir en Irlande vers 1500; Sir Colley of Castle Carbery vers 1580; acquisition par héritage des terres de la maison de Wesley — maison d'origine anglo-saxonne, dont l'un des descendants, Waleran de Wellesley, serait venu suivant la tradition en Irlande 1261 — et adoption du nom de Wellesley par Richard Colley par suite du mariage (vers 1660) de sa tante Elizabeth Colley avec Gerald Wesley of Dangan, duquel mariage naquit Garret, dernier rejeton mâle de la maison de Wesley, 23 sept. 1723; Baron of Mornington 9 juill. 1746; Viscount Wellesley of Dangan-Castle et Earl of Mornington 20 oct. 1760; Marquess Wellesley 2 déc. 1799 — tous ces titres dans la pairie d'Irlande; Hon. Arthur Wellesley, né 1er mai 1769, † 14 sept. 1852, fut investi des titres suivants: Baron Douro of Wellesley et Viscount Wellington (bourg du comté de Somerset) of Talavera and Wellington 4 sept. 1809, Earl of Wellington 28 févr. 1812, Marquess of Wellington 3 oct. 1812, Duke of Wellington 11 mai 1814 — tous ces titres dans la pairie de la Grande-Bretagne —, titre esp. de Duque de Ciudad Rodrigo (primog.) et Grand d'Espagne de 1re cl. 30 juin 1812; titres portug. (primog.) de Duque da Victoria, Marquéz de Torres Vedras et Conde do Vimiera 1813 et titre néerlandais de Prince de Waterloo (primog.) 1815. — V. l'édition de 1877, p. 328. — Les membres de cette maison portent le nom de famille: Wellesley.

Arthur Charles Wellesley, 4e *duke of Wellington*, duque de Ciudad Rodrigo et Grand d'Espagne de 1re cl., duque da Victoria, marquéz de Torres Vedras et conde do Vimiera, prince de Waterloo, né à Aspley House 15 mars 1849, fils du lord Charles Wellesley, né 16 janv. 1808, † 9 oct. 1858, et d'Augusta née Manvers-Pierrepont des earls Manvers, née 30 mai 1820, m. 9 juill. 1844, † 13 juill. 1893; succ. à son frère, le 3e duke Henry (v. ci-dessous); ancien col. du 1er bat. des Grenadier Guards, chev. de l'O. de la Jarretière, de l'O. de l'Aigle Noir, etc.; m. à Londres 24 oct. 1872 à — *Kathleen* Emily Bulkeley Williams, née à Beaumaris 3 juill. 1850.

Enfants: 1) Lady *Evelyn* Kathleen, née à Londres 30 juill. 1873; m. à Londres 18 juin 1900 à Hon. Robert James des lords Northbourne [*St. Nicholas*, Richmond, Yorks.]

2) *Arthur* Charles, *marquess Douro*, né à Londres 9 juin 1876; m. à Londres 23 mars 1909 à — *Maud* Lilian Glen Coats, née à Belleisle, Écosse, 3 févr. 1883. [*Shillinglea Park*, Godalming.]

Fils: Henry Valerian George, *earl of Mornington*, né à Londres 14 juill. 1912.

3) Lord *Richard*, né à Londres 30 sept. 1879, capit. au 3e bat. des Gren. Guards; m. à . . . . 30 avril 1908 à — Louise *Nesta* Palmela Fitz Gerald des barts Fitz Gerald Knights of Kerry, née à Londres 8 janv. 1889. [*Aldershot.*]

4) Lord *Gerald*, né à Inchicore, Irl., 21 août 1885, secr. d'amb. brit. *[Constantinople.]*
5) Lady *Eileen*, née à Windsor 13 févr. 1887.
6) Lord *George*, né à Windsor 29 juill. 1889, lt. au 1er bat. des Gren. Guards. *[Aldershot.]*

Frère et sœurs.

1. † 3e duke Henry, né à Apsley House 5 avril 1846, † à Stratfield-Saye 8 juin 1900; m. à Temple House 7 mars 1882 à — *Evelyn* Catherine Gwenfra Williams, née à Temple House . . . . 1855 (remariée . . . . 1904 à l'hon. Frederic Arthur Wellesley, ancien secr. d'État brit. [*West Green*, Winchfield, Hants]).
2. Lady *Victoria* Alexandrina, née à Apsley House 2 avril 1847; m. à Londres 6 sept. 1877 à Ion Trant Hamilton, bar. Holm Patrick, PC., † 6 mars 1898. [*Abbotstown House, Castleknock*, Dublin.]
3. Lady *Mary* Angela, née à Apsley House 21 oct. 1850; m. à Londres 7 sept. 1875 à George Arthur Scott, † 5 mars 1895. [22 Grafton street, *Londres W.*]

Westminster*

(maison Grosvenor).

Anglicans. — 33 Upper Grosvenor street, Grosvenor House, Londres W; Eaton Hall, Chester; Halkin Castle, Flint. — Maison originaire de Normandie, dont les ancêtres, suivant la tradition, auraient occupé auprès des ducs de Normandie la charge de gd-veneur (d'où le nom de Grosvenor); la souche présumée de la branche anglaise est Gilbert Le Grosvenor, vivant vers 1066; Baronet 23 févr. 1621; Baron Grosvenor of Eaton 8 avril 1761; Viscount Belgrave et Earl Grosvenor 5 juill. 1784 — tous ces titres dans la pairie d'Angleterre; Marquess of Westminster (ancienne abbaye etc. de Londres W) en sept. 1831; Duke of Westminster 27 févr. 1874 — ces deux titres dans la pairie du Royaume-Uni. — V. l'édition de 1877, p. 320. — Les membres de cette maison portent le nom de famille: Grosvenor.

Hugh Richard Arthur Grosvenor, 2e *duke of Westminster*, né à Eaton Hall 19 mars 1879, fils de Victor earl Grosvenor, né 28 avril 1853, † 22 janv. 1884; succ. à son gd-père le 1er duke Hugh, né 13 oct. 1825, † 22 déc. 1899; Lord-Lt. de Cheshire, col. hon. du 16e (County of London) bat. du London Rgt, major dans la Cheshire (Earl of Chester's) Yeom.; m. à Londres 16 févr. 1901 à — Constance Edwina Cornwallis West des earls of De La Warr, née à . . . .
Filles: 1) Lady *Ursula* Mary Olivia, née à Londres 21 févr. 1902.
2) Lady . . . ., née à Londres 28 juin 1910.

Sœurs.

1. Lady *Constance* Sibell, née à Cliveden 22 août 1875; m. à Londres 15 juill. 1899 à Anthony Ashley-Cooper, 9e earl of Shaftesbury. [*St. Giles*, Cranbourne, Salisbury, *Belfast Castle*, Belfast.]
2. Lady *Lettice* Mary Elizabeth, née à Cliveden 25 déc. 1876; m. à Eccleston Chester 26 juill. 1902 à William Lygon earl Beauchamp, lord.-prés. du conseil privé. *[Madresfield Court.]*

Mère.

Countess douair. *Sibell* Mary Grosvenor née Lumley des earls of Scarbrough, née à Sandbeck Park 25 mars 1855, m. à Londres 3 nov. 1874 (remariée à Londres 7 févr. 1887 à George Wyndham des lords Leconfield, † à Paris 9 juin 1913). [35 Park Lane, *Londres W.*]

Frères et sœurs du père

a) germains, du 1er mariage du gd-père le 1er duke Hugh (v. ci-dessus) avec lady Constance Leveson-Gower des dukes of Sutherland, née 16 juin 1834, m. 28 avril 1852, † 19 déc. 1880.

1. Lady *Elizabeth* Harriet, née à . . . . 11 oct. 1856; m. à Londres 2 févr. 1876 à James Butler, 3e marquess of Ormonde. [32 Upper Brook street, *Londres W*, et *Kilkenny Castle*, Irlande.]
2. Lord *Arthur* Hugh, né à Londres 31mai 1860, ancien col. de Yeomanry et capit. hon. de l'armée; m. à Londres 12 avril 1893 à — *Helen* des barts Sheffield, née à Normanby Park . . . . 1872. [*Boxton*, Chester.]
   Enfants: 1) *Robert* Arthur, né à Londres 25 mai 1895.
   2) Constance *Isolde*, née à Londres 12 janv. 1900.
   3) *Barbara*, née à Broxton, Chester, 27 août 1901.
3. Lord *Henry* George, né à Londres 23 juin 1861; m.: 1° à Londres 21 avril 1887 à Dora Mina Erskine-Wemyss, née 6 févr. 1856, † 24 déc. 1894; 2° à Londres 19 oct. 1911 à . . . . veuve (Edward, † . . . .) Greaves. née . . . . [*Tittensor Chase*, Staffs.]
   Enfants du 1er lit: 1) *Millicent* Constance, née à Londres 14 janv. 1889; m. à Londres 15 nov. 1909 à William Molyneux Clarke. [. . . .]
   2) *Dorothy* Alice Margaret Augusta, née à Londres 22 août 1890; m. à Londres 15 avril 1909 à Albert Edward Primrose, Lord Dalmeny des earls of Rosebery.
   3) *William*, né à Eaton Hall 23 déc. 1894.
4. Lady *Margaret* Evelyn, née à Eaton Hall 9 avril 1873; m. à Eaton Hall 12 déc. 1894 à Adolphe pr., act. duc de Teck, Alt. Sérén.
5. Lord *Gerald* Richard, né à Londres 14 juill. 1874, lt. de rés. brit., ancien lt. aux Scots Guards. [*Ash Grange* près Whitchurch.]

b) consanguins, du 2e mariage du gd-père (v. ci-dessous).

6. Lady *Mary* Cavendish, née à Londres 12 mai 1883; m. à Londres 10 juin 1903 à Henry William viscount Crichton des earls of Erne, major brit. aux Royal Horse Guards, écuyer du roi. [*Londres.*]
7. Lord *Hugh* William, né à Londres 6 avril 1884, capit. brit. au 1er Life Guards; m. à Londres 21 avril 1906 à — lady Mabel Crichton des earls of Erne. [*Windsor.*]
   Fils: *Gerald* Hugh, né à . . . . 13 févr. 1907.
8. Lady *Helen* Frances, née à Eaton Hall 5 févr. 1888.
9. Lord *Edward* Arthur, né à Eaton Hall 27 oct. 1892, lt. brit. au rég. R. Horse Guards. [*Windsor.*]

Belle-grand'-mère.

Duchess douair. *Katherine* of Westminster, née Cavendish des dukes of Devonshire, née 3 déc. 1857, m. à Holkham 29 juill. 1882. [*Combermere Abbey*, Whitchurch, Salop.]

Wrede.

Catholiques. — Chât. d'Ellingen, Moyenne-Franconie, Bavière et Autriche. — Maison originaire de Westphalie. Ferdinand-Joseph Wrede, cons. int. de gouv. du Palatinat électoral, fut investi de la noblesse du Saint Empire, Munich 17 mai 1790 (par le Vicariat rhén. du Saint-Empire); Baron de la Bavière électorale 12 mars 1791; le fils duquel Charles-Philippe-Joseph baron de Wrede, né 29 avril 1767, feldmaréchal bav. 1814, † 12 déc. 1838, fut créé Comte de l'Empire français 15 août 1809, titre confirmé en Bavière 15 juin 1810, et Fürst bavarois 9 juin 1814 (diplôme du 3 janv. 1819); le titre de „Durchlauchtig-Hochgeboren", porté jusqu'alors, fut adjugé au feldmaréchal prince Wrede, la qualification de „Fürstliche Gnaden" (Grâce princière) conférée à ses descendants 2 déc. 1829; le prince Charles Wrede, à cette

époque chef de famille, obtint la qualification de „Durchlaucht" et les autres membres princ. celle de „Fürstliche Gnaden" par décision bav. 8 juin 1839; Reichsrat hér. de Bavière; titre de „Durchlaucht" (primog., titre bav. attaché à la possession du fief suzerain d'Ellingen) 1er avril 1882. — V. les éditions de 1836, p. 274, et 1848, p. 223. — Les cadets portent également le titre de prince de Wrede.

Charles-Philippe-Maria-Gabriel 4e *Fürst von Wrede*, Alt. Sérén., né à Ellingen 10 sept. 1862, fils du 3e prince Charles-Frédéric, né 7 févr. 1828, † 22 déc. 1897, et d'Hélène née ctesse de Vieregg, née à Tutzing 30 mars 1838, m. à Tutzing 28 juill. 1856, † à Pähl 21. oct. 1913; Reichsrat hér. de Bavière, chamb. bav.; m. à Prague 19 nov. 1889 à — *Anne* psse de Lobkowitz, née 24 déc. 1867, DdP. autr.

Enfants: 1) Fürstin *Marie*-Hélène-Léonardine-Alexie-Louise, née à Ellingen 14 sept. 1890.
2) Fürstin Marie-*Sidonie(Zdenka)*-Léopoldine-Léonardine-Melchiore, née à Munich 15 nov. 1892.
3) Fürstin Marie-*Gabrielle*-Léopoldine-Léonhardine-Paula-Balthasara, née à Ellingen 26 juin 1895.
4) Fürstin Marie-*Rose*-Simone-Bernhardine-Caspara-Gregoria, née à Ellingen 14 nov. 1896.
5) Fürst *Charles*-Joseph, né à Ellingen 12 juin 1899.
6) Fürstin Maria-*Ida*-Leonhardine-Hedwige-Mechtilde-Balthasara, née à Munich 26 févr. 1909.

Frère et sœurs.

1. Fürstin *Julienne*-Caroline-Anne-Marie, née à Tutzing 3 juin 1857; m. à Munich 14 juill. 1880 à Othon baron de Hallberg-Broich, † à Munich 7 mars 1905. *[Munich.]*
2. Fürstin *Léopoldine*-Gabrielle-Anne, née à Munich 3 mai 1860, D. d'honn. de l'O. bav. de Thérèse. *[Pähl* et *Munich.]*
3. Fürst *Oscar*-Eugène-Frédéric-Marie, né à Munich 20 mai 1867, gtlh. de la Chre et bailli de district en retr., lt. de rés. en retr. *[Ellingen* et *Munich.]*

Frères du père

a) germain, du 1er mariage du gd-père le prince Charles, né 8 janv. 1797, † 10 déc. 1871, avec Amélie ctesse de Thürheim, née 20 juill. 1801, m. 26 déc. 1824, † 31 oct. 1842.

1. † Fürst Othon, né 25 avril 1829, † 14 févr. 1896; m. à Vienne 24 nov. 1858 à — *Ignatie*-Christine de Mack, née à Vienne 23 juin 1837. [Chât. de *Mondsee*, Haute-Autriche.]

   Fille: Fürstin *Hélène*-Ignatie-Amélie, née à Vienne 18 nov. 1859; m. à Mondsee 2 juill. 1879 à Carlos cte d'Almeida, † à Munich 21 juill. 1902. *[Munich.]*

b) consanguin, du second mariage du gd-père avec Amélie Löw, née . . . ., m. 13 janv. 1844, † 24 janv. 1879.

2. † Fürst Alfred-Charles-Frédéric-Jean-Georges, né à Markt Mondsee 2 juill. 1844 (évang.), † à Ischl 1er oct. 1911; m.: 1° à Vienne 19 nov. 1866 à Rosa ctesse douair. (Léopold, † 7 nov. 1860) Laźansky de Bukowa, née de Mack, née à Vienne 25 févr. 1831 (divorcée 1883); 2° à Unterschützen 23 juill. 1884 à — *Caolra*-Marie Köpatha de Nemes-Kapus, née à . . . . 11 juill. 1844.

   Enfants du 1er lit: 1) Fürstin *Olga*-Alfrède-Rose, née à Heidelberg 25 juill. 1867; m. à Salzbourg 8 sept. 1885 à Alexandre pr. de Ponin-Poniński. *[Vienne.]*
   2) Fürst Ignace-Chrétien-Égon-*Frédéric*, né à Salzbourg 9 févr. 1870, gtlh. de la Chre bav., camérier secret di spada e cappa de S. S. le pape. *[Salzbourg.]*

Frères du grand-père

du mariage du bisaïeul, le premier prince Charles (v. ci-dessus) avec Sophie ctesse de Wiser, née 23 mai 1771, m. 18 mars 1795, † 7 mai 1837.

1. † Fürst Joseph, né 27 nov. 1800, † 26 déc. 1871; m. 31 oct. 1836 à Anastasie de Petróvo-Solovóvo, née 17 avril 1808, † 25 déc. 1870.
   Enfants: 1) † Fürst Nicolas, né à St-Pétersbourg 26 déc. 1837, † à Gmunden 1er août 1909, chamb. imp. et roy. et cons. int., gén. de cav. hon. autr. et ministre d'Autriche en retr.; m. à Vienne 15 juin 1879 à — *Gabrielle* ctesse de Herberstein, née à Gratz 3 déc. 1851, DCr. et D. d'honn. de l'O. bav. de Thérèse. *[Vienne.]*
   Filles: (1) Fürstin *Gabrielle*-Thérèse-Marie-Pie-Anastasie-Olga, née à Gratz 5 mai 1880, DCr.; m. à Vienne 27 avril 1907 à Édouard cte de Kielmannsegg chamb. imp. et roy., capit. au 15e rég. de drag. [*Żołkiew*, Gal.]
   (2) Fürstin *Marie*-Thérèse-Joséphine, née à Athènes 29 oct. 1881, D. hon. du couvent noble de Maria-Schul à Brünn.
   (3) Fürstin *Thérèse*-Marie-Joséphine-Antonia-Anne-Ignatia-Lydie, née à Munich 29 mars 1893.
   2) Fürstin *Olga*, née à St-Pétersbourg 14 janv. 1839; m. à Gratz 1er mai 1862 à Charles baron de Simbschen, † 30 sept. 1865. *[Gratz.]*
   3) † Fürstin Anastasie, née à Moscou 12 août 1840, † à Wiener Neustadt 28 déc. 1912; m. à Gratz 30 mai 1870 à Frédéric cte d'Ortenburg-Tambach, † à Coburg 30 août 1904.
   4) Fürst *Adolphe*, né à Moscou 23 juill. 1849, chamb. bav.; m.: 1º à Paris 30 juin 1892 à Ludmille Maldaner, née à Pancsova, Hongrie, 4 sept. 1861 (orth.-grec. depuis le 17 juin 1892), dont le mariage conclu à Vienne le 6 avril 1881 avec le Dr. en méd. Joseph-Cornel chev. de Demkovicz-Dobrzanski avait été annulé par le St-Synode de St-Pétersbourg le 6 oct. 1889 (ce jugement confirmé le 30 mars 1891). Le mariage du prince à été déclaré nul par jugement définitif du tribunal sup. de Munich basé sur un examen matériel des faits et rendu le 23 juill. 1896; mais la cour d'appel de Paris et la cour de cassation l'ont reconnu valide en France, en vertu des prescriptions formelles de la loi française, par arrêts du 23 juin 1898 et du 9 mai 1900; 2º à Genève 22 oct. 1896 à — *Carmen*-Dolores-Josepha, veuve (Apolinario, † . . . .) de Benitez née de Alvear y Pacheco, née à Buenos-Ayres 26 sept. 1855. *[. . . .]*
2. † Fürst Gustave, né 23 mars 1802, † 13 avril 1840, lt. autr. en retr.; m. 19 mai 1833 à Marie condesa douair. (. . . ., † . . . .) de Métaxa, née ctessa Balsamo, née 27 sept. 1802, † 23 juill. 1841.
   Fille: Fürstin Jeanne-*Adélaïde*, née à Zente 28 juill. 1834, D. hon. de l'O. bav. de Ste-Anne; m. à Bade 3 oct. 1860 à Charles comte de Wiser-Siegelsbach. † . . . . *[Wiesbade.]*
3. † Fürst Eugène, né 4 mars 1806, † 1er mai 1845; m. 4 avril 1835 à Mathilde baronne de Schaumbourg, née 13 sept. 1811, † 15 déc. 1887.
   Fils: † Fürst Eugène-Adolphe, né à Munich 6 janv. 1839, † à Munich 18 oct. 1909; m. au chât. de Weixelstein, Carniole, 29 sept. 1875 à — *Mary* de Gutmansthal-Benvenuti, née à Odessa 3 déc. 1852 (orthod.). [*Munich*, 18 Königinstrasse.]
   Fils: (1) Fürst *Charles*-Louis-Edmond-Marie, né à Pola 5 sept. 1876, gtih. de la Chre bav., capit. et chef d'esc. au 2e rég. d'uhl. bav. *[Ansbach.]*
   (2) Fürst *Edmond*-Alexandre-Nicolas-Marie, né au chât. de Weixelstein 21 août 1878, gtih. de la Chre bav., lt. pruss. au 2e rég. d'uhl. de la garde; m. à Madrid 20 mai 1903 à — *Edda*-Dolores-Elvira-Carolina-Sylvia de Benitez y Alvear, née à Buenos-Ayres 3 nov. 1880. [*Berlin*, 25 Klopstockstrasse.]

Filles: a. Fürstin *Carmen*-Adolphine-Nicolette-Elvire-Dolores-Elli-Charlotte-Marie, née à Berlin 28 mars 1904.
b. Fürstin *Edda*-Marie-Lydie-Angeles-Eugénie-Adamsine-Thérèse-Edmonde, née à Berlin 28 mars 1904.

4. † Fürst Adolphe, né 8 oct. 1810, † 27 août 1884; m. 24 avril 1836 à Désirée veuve (Martin † . . . .) de Marczybanyi, née de Grahowska, née 1er déc. 1799, † 16 nov. 1863.
Fils: Fürst *Raoul*-Joseph, né à Paris 25 nov. 1843, MR. autr. en retr.; m. à . . . . à Marie née ctesse de Czapska, née . . . ., † 10 déc. 1873. *[Botzen.]*

Yourievsky.

Orthodoxes. — Russie. — Catherine (Yekaterina) Mikhaïlovna princesse Dolgorouky (v. ci-dessous), fille du prince Michel-Mikhaïlovitch Dolgorouky (né en 1815, † en 1865), et de Véra-Gavrilovna Vichnévytskaïa (née . . . . 1820, m. . . . . 1838, † . . . . 1870), épouse morgan. de l'empereur Alexandre II de Russie, né 29/17 avril 1818, † 13/1 mars 1881, fut créée kniaguinia (princesse) Yourievsky avec la qualification d'„Alt. Sérén." 5 déc. 1880. — V. l'édition de 1896, p. 536.

Catherine-Mikhaïlovna *kniaguinia (princesse) Yourievsky*, Alt. Sérén., née psse Dolgorouky, née à Moscou 2 nov. 1847 (v. ci-dessus); m. morgan. à St-Pétersbourg 6/18 juill. 1880. [*Paris*, 52 av. Kléber, *Neuilly*, 1 boulv des Sablons, et *Nice*, 10 boulv Dubouchage.]

Enfants: 1) † Pr. Georges-Alexandrovitch Yourievsky, né à St-Pétersbourg 30 avril/12 mai 1872, † à Marbourg 24 sept 1913; m. à Nice 4/16 févr. 1900 à Alexandra ctesse de Zarnekau, née à Koutaïs, Caucase, ... 1883 (divorcée 1er juill. 1908; remariée à Paris . . oct. 1908 à Léon de Narichkine *[. . . .]*).
Fils: Pr. *Alexandre*-Georgevitch Yourievsky, né à Nice 7/20 déc. 1900.

2) Psse *Olga*-Alexandrovna Yourievsky, née à St-Pétersbourg 27 oct./7 nov. 1873; m. à Nice 12 mai 1895 à Georges cte de Merenberg, capit. de cav. de landwehr. *[Wiesbaden.]*

3) Psse *Catherine*-Alexandrovna Yourievsky, née à St-Pétersbourg 9 sept. 1878; m. à Biarritz 18 oct. 1901 à Alexandre pr. Bariátinsky, † à Florence 6 mars 1910, capit. de cav. russe. [Chât. de *Starnberg*, Bavière.]

Youssoupoff.

A. Ancienne Maison Youssoupoff

(éteinte quant aux mâles).

Orthodoxes. — Maison originaire du nord du Caucase, qui fait remonter son origine à Jsmael, souverain des Tatares nogaïs au 16e siècle; une filiation assez suivie de cette maison est établie depuis Dmitri Seïouchevitch prince Youssoupoff, † 1719; le titre de prince confirmé en faveur de Boris-Nicolaïévitch Youssoupoff, né 9 juin 1794, † 25 oct. 1849, par décret du département héraldique du Sénat dirigeant de Russie en date du 10 avril 1847; admission définitive de Nicolas-Borissovitch prince Youssoupoff (v. ci-dessous) à la maison du précédent par décret de la députation de la noblesse de St-Pétersbourg en date du 5 juill. 1880. — V. l'édition de 1888, p. 381.

† Nicolas-Borissovitch kniaes (prince) Youssoupoff, né 12/24 oct. 1827, † 19/31 juill. 1891; m. 26 sept./8 oct. 1856 à Tatiana des comtes Ripeaupierre, née 29 juin 1828, † 14/26 janv. 1879.

Fille: Psse *Zénéide*-Nicolaïévna, née à St-Pétersbourg 20 sept./2 oct. 1861, D. de l'O. bav. de Thérèse; m. à St-Pétersbourg 4/16 avril 1882 à Félix comte Soumarokoff-Elston, actuellement prince Youssoupoff (v. B.).

Mère.

Psse douair. Zénéïde Youssoupoff, née Narichkine, née à . . . .; m. à . . . . (remariée à . . . à Charles-Louis-Honoré de Chauveau, marchese di Serra, † 31 oct. 1889). *[Paris.]*

B. Youssoupoff*

(maison Soumarokoff-Elston).

Orthodoxes. — St-Pétersbourg. — Félix-Nicolaïévitch Elston, né 1827, † 1877, fut autorisé, après son mariage (1853) avec Hélène-Sergeïevna comtesse Soumarokoff, née . . . . 1829, m. . . . . 1853, † à St-Pétersbourg 3 mai 1901, à porter le nom comtal de Soumarokoff-Elston 8 sept. 1856 — la maison Soumarokoff, originaire de l'Europe occidentale, est présumée avoir immigré dans l'État libre de Nowgorod vers 1450, et avoir ensuite possédé des biens-fonds près de Moscou; promotion à la dignité comtale russe 26 août 1856 — ; Félix-Félixovitch comte Soumarokoff-Elston, ayant épousé Zénaïde princesse Youssoupoff (v. A.) 4/16 avril 1882, fut déclaré héritier du titre et du nom (primog.) du prince Nicolas-Borissovitch Youssoupoff (v. A.) par oukase du 10/22 juill. 1885, héritage qu'il recueillit 19/31 juill. 1891.

Félix-Félixovitch *kniaes (prince) Youssoupoff*, comte Soumarokoff-Elston, né à St-Pétersbourg 1856, fils de Félix-Nicolaïévitch comte Soumarokoff-Elston et d'Hélène-Sergeievna née ctesse Soumarokoff; MG. à la suite de S. Maj., cosaque hon. du Kouban; m. à St-Pétersbourg 4/16 avril 1882 à — Zénéïde-Nicolaïevna psse Youssoupoff, née 20 sept. / 2 oct. 1861 (v. A).

Fils : *Félix* cte Soumarokoff-Elston, né à St-Pétersbourg 11/23 mars 1887.

ANNUAIRE
DIPLOMATIQUE ET STATISTIQUE.

Énumération de tous les hauts-fonctionnaires

des principaux États du monde,

y compris

les Représentants diplomatiques[1]) et les Consuls,

et

Notices statistiques sur les différents pays.

Ci-joint un appendice.

---

[1]) Les dates qui, dans les listes des corps diplomatiques, suivent les noms des agents diplomatiques et consulaires sont celles de la remise des lettres de créance ou de l'exequatur; ♁ signifie consulat (consul) de carrière; un astérisque * placé devant le nom d'un État étranger signifie que le représentant de cet État a revu, corrigé et renvoyé à la Rédaction l'épreuve que celle-ci lui avait adressée.

Liste des États contenus dans l'Annuaire.

Abyssinie.
Afghanistan.
Albanie.
Allemagne, Empire d' (avec les territoires placés sous le protectorat de l'Allemagne).
Alsace-Lorraine.
Anhalt.
Bade.
Bavière.
Brême.
Brunswick.
Hambourg.
Hesse.
Lippe.
Lubeck.
Mecklemb.-Schwérin.
Mecklemb.-Strélitz.
Oldenbourg.
Prusse.
Reuss (br. aînée et br. cadette).
Saxe, Royaume.
Saxe-Altenbourg.
Saxe-Cobourg-et-Gotha.
Saxe-Meiningen.
Saxe-Weimar-Eisenach.
Schaumbourg-Lippe.
Schwarzbourg-Rudolstadt.
Schwarzbourg-Sondershausen.
Waldeck.
Wurtemberg.
Amérique, États-Unis (avec les colonies).
Andorre.
Argentine, République.
Autriche-Hongrie.
Belgique (avec la colonie du Congo).
Bolivie.
Brésil, États-Unis du.
Bulgarie.
Chili.
Chine.
Colombie.
Costa-Rica.
Cuba.
Danemark (avec les colonies).
Dominicaine, Républ.
Équateur.
Espagne.
France (avec l'Algérie, les colonies et les protectorats).
Grande-Bretagne et Irlande (avec l'Empire Indien, les colonies, protectorats, etc.).
Grèce.
Guatémala.
Haïti.
Honduras.
Italie (avec les colonies).
Japon (avec les colonies).
Libéria.
Liechtenstein.
Luxembourg.
Maroc.
Mexique.
Monaco.
Monténégro.
Népâl.
Nicaragua.
Norvège.
Omân.
Ordre souverain de St-Jean de Jérusalem.
Panamá.
Paraguay.
Pays-Bas (avec les colonies).
Pérou.
Perse.
Portugal (avec les colonies).
Roumanie.
Commission europ. du Danube.
Commission mixte du Pruth.
Russie.
Finlande.
Boukharie.
Khiva.
Saint-Marin.
Saint-Siége Apostol.
Salvador.
Serbie.
Siam.
Suède.
Suisse.
Turquie.
Samos.
Égypte (Compagnie universelle du canal maritime de Suez).
Uruguay.
Vénézuéla.

Abyssinie (Ithiopia).

Monarchie absolue sous un souverain chrétien, le nagoura néguesti (roi des rois). L'empire est la réunion de royaumes (Godjam, Choa, Djimma, Kaffa, Walamo) et de provinces dont les chefs dépendent de l'empereur. — Armes: Un lion mitré qui tient dans la patte droite un sceptre terminé par une croix. Couleurs nationales: Vert, Jaune, Rouge.

Négous Néguesti.

Ménélik II., nagoura néguest (roi des rois) d'Ethiopie, auparavant roi du Choa, depuis 1889 empereur d'Ethiopie, né 18 août 1844, fils du roi Heili Melekot, arrivé sur le trône 1866; m. en avril 1883 à — Ouizéro-Taïtou, née à . . . 1854, fille de Boutoul de la famille de Ras Gabrie.

Fille: Ouizéro-*Zéodita*, née . . . . 1876; m.: 1° 1886 à Ras Area Sellassié, † en mai 1888, fils et hér. de l'emp. Johannès; 2° 1901 à Ras *Gougsa*, fils du Ras Wolié.

Héritier du trône: *Lidj Jeassu*, fils de feue la fille Schoagasch du négous Ménélik et du Ras Mikhael de Wollo, né en 1897, proclamé héritier du trône en 1908.

Conseil des ministres.

Président: l'héritier du trône *Lidj Jeassu*. — Guerre: *Fitaurari Apte Giorgis*. — Aff. étrang. et commerce: *Nagaderas Haile Giorgis*. — Intérieur: Fedjas *Katama*. — Agriculture: *Kantiba Wolde Zadek*. — Travaux publics: *Asatsch Matafaria*. — Finances: *Fitaurari Ipsa*. — Postes et télégr.: *Afa Work*.

Autres autorités.

Métropolite: Abuna *Mathaeos*.

Gd-juge: Affa Négous *Stephanos*. — Agt à Djibouti: Ato *Joseph*.

Provinces. Le pays est divisé en provinces, dont les chefs sont tributaires au gouvernement central. Les plus importantes sont: Gondar, Amhara et Semien [Gondar]: Ras Woldé *Gheorghis*; — Tigré, partie [Adouah]: Dedjas *Gabre Selassie*; autre partie: Dedjas *Sioum*; — Wollo [Dessié]: Ras *Mikhael*; — Yedscho: Wadjoum *Gangoul*; — Djimma: Aba *Djifar*; — Godjam: Ras *Hailu*; — Wollaga, partie: Dedjas *Goumsa*; partie: Ras *Demissié*; — Kaffa, partie: Ras *Lulsaged*; partie: Dedjas *Katama*; — Sidamo: Dedjas *Baltscha*; — Arussi: Dedjas *Nado*; — Borana: Fit. *Apte Giorgis*; — Harrar: Dedjas *Taffari*.

Corps diplomatique à Addis-Abeba et consulats.

*Allemage. E. e. et M. pl. et C.: *de Syburg*, 20./IV. 13; Interpr.: Dr. *Zechlin*; Att.: *Trapp*, lt.; VC à Harrar (L. F. *Kaden*, 12). — Amérique, États-Unis. MR. et CG.: . . . . .; VCG.: . . . . . — Autriche-Hongrie. Consul: K. *Schwimmer*, 12. — France. E. e. et M. pl.: O. *Brice*, 16./VII. 07; Consul à Diré-Daoua: *Roca d'Huyteza*, 11; VC.: *Boucoiran*; Agt à Harrar (Dr. *Brunati*). — Grande-Bretagne. E. e. et M. pl.: Hon. W. G. *Thesiger*, 16./II. 09; Att. hon: J. G. O *Thomson*; Méd.: Dr. *Weakman*; C. à Adis-Abeba: C. H. M. *Doughty-Wylie*, 10, major; Abyssinie occid.: C. H. *Walker*, 11; Abyssinie du Nord [Gondar]: *Armbruster*, 13; Harrar: J. H. H. *Dodds*, 13. — Italie. E. e. et M. pl.: Cte *Colli di Felizzano*, ...: 1er secr.: G. *Cora*; Méd.: Dr. L. *de Castro*, lt.-col., méd.-inspecteur: Agt cons. à Harrar: C. chev. *Mochi*. — Russie. Ch. d'aff.: le secr. de lég. *Tchemersin*, 11./XI. 10, cons. de coll.; Interpr.: *Brawine*, ass. de coll.; Méd.: Dr. *Saënko*. — Suède. La lég. d'Allemagne. — Turquie. CG. à Harrar: ☪ *Mazhar* Bey, 13.

Notice statistique.

Superficie: 1 120400 kil. c. — *Population:* env. 8 000000 d'hab. La religion nationale est le christianisme copte (monophysitisme), mais il y a

en outre un grand nombre de mahométans et de païens, env. 50000 Falacha (juifs).

La résidence et capitale Adis-Abéba a une population permanente de 60—80000 âmes et une population flottante d'environ 30000 âmes, Harrar 40000, Diré-Daoua 5000 hab.

Commerce 1908—1911.

Importation par Djibouti 1908: 7 700133, 1909: 10 474717, 1911: 8 722531 fr. Exportation 1908: 9 469248, 1909: 13 069290, 1911: 11 765844 fr. Importation par l'Érythrée 1911: 2 320558 lire; exportation 3 072100 lire.

Importation par Gambéla (Soudan) 1910: 17439, 1911: 27962 livres égypt. Exportation 1910: 26434, 1911: 37754 livres égypt.

Principaux articles d'exportation 1911 via Djibouti: Peaux 4865, café 4567, ivoire 1137, cire 986 mill. francs.

Chemin de fer de la Côte des Somalis à Diré-Daoua près Harrar 309 kil., dont 219 kil. sur le territoire de l'Abyssinie; ligne de Diré-Daoua Méhesso 152 kil. en exploitation; en construction la ligne Méhesso à Adis-Abéba 328 kil.

Poste. L'Abyssinie est en communication directe avec Djibouti.

Télégraphes italiens d'Adis-Abéba à Asmara (Erythrée) 1690 kil.

Téléphones abyssins d'Adis-Abéba à Harrar et Diré-Daoua 472 kil.; d'Adis-Abéba à Goré et Kaffa 597 kil.; de Goré à Gambéla 385 kil.; d'Adis-Abéba à Godjam 115 kil.; d'Adis-Abéba à Ualamo 465 kil.

Armée.

Une armée, au sens européen, n'existe pas. Le gros de la population mâle de la race dominante (amharienne) sont des askaris au service des chefs de pays et de leurs vassaux. Ils sont armés, pour la plupart, de fusils militaires de différents systèmes, notamment du fusil Gras. En conformité de l'organisation quasi féodale du pays tous les chefs sont obligés, en cas de guerre, de se mettre avec leurs sujets à la disposition du gouvernement central, de sorte que l'Abyssine peut fournir environ 200000 h. Il n'y a pas d'organisations militaires; les askaris ne sont non plus militairement instruits.

Afghanistan (Wilayate).

Émirat (= Principauté). — Monarchie absolue, héréditaire dans la descendance de Dost Mohammed depuis 1862. — Religion nationale: l'Islamisme Sunnite. — Couleurs nationales ou armes: . . . . .

Émir régnant:

Habib Oullah Khan, Majesté, né 3 juill. 1872, fils d'Abdour Rahman Khan, né . . . . 1845, † 3 oct. 1901; succ. à son père.

Fils: 1) *Inayat Oullah* Khan, né 20 oct. 1888. — 2) *Hayat Oullah* Khan, né 29 déc. 1888. — 3) *Aman Oullah* Khan, né 1er janv. 1892. — 4) *Kabir Oullah* Khan, né 4 oct. 1895. — 5) *Asad Oullah* Jan, né 23 mai 1910.

Frères: 1. Sirdar *Nasr Oullah* Khan, né 7 avril 1875. — 2. Sirdar *Amine Oullah* Khan, né 12 oct. 1885. — 3. Sirdar *Mohammed Umar* Jan, né 16 sept. 1889. — 4. Sirdar *Ghoulam Ali* Jan, né 3 sept. 1890.

Autorités provinciales.

Gouverneurs (hakim) à Kaboul, Kandahar, Hérât, Turkestan.

Notice statistique.

Superficie: 558000 kil. c. — *Population*: env. 5 millions d'hab. — Principales villes: Djellalahad, Hérât, Jellalabad, Kaboul, Kandahar.

Finances. L'émir reçoit un subside annuel de 180000 rup. par le gouvernement de l'Inde.

Commerce avec l'Inde 1912: Importation 877096, exportation 652865 livres sterl.; avec la Russie, import. 4 000000, export. 4 000000 roubles.

Téléphones. Ligne de Kaboul à Jellalabad (Inde) en exécution, ligne de Kaboul à Kandahar en construction.

Armée. Organisée à l'européenne en 1869 et réorganisée en 1879 par l'Émir Chir Ali. L'armée d'aujourd'hui a été formée en 1885 par l'Émir Abdour-Rahman et réorganisée en 1896. Le service militaire est obligatoire. En fait de troupes régulières il y a environ 50000—60000 hommes avec 200 pièces d'art. — Armes de différents systèmes.

Albanie.

Voir les Additions à la fin du livre.

Allemagne, Empire d' (Deutsches Reich).

État fédératif constitutionnel sous le gouvernement supérieur de l'Empereur Allemand à qui appartient le pouvoir exécutif, ainsi que le droit de conclure des traités, déclarer la guerre et accréditer les envoyés. — Constitution du 16 avril 1871, en vigueur depuis le 4 mai 1871, modifiée 19 mars 1888. Le pouvoir législatif est exercé, quant aux forces militaires et maritimes, aux finances, aux affaires de commerce et de domicile, aux communications et à la justice, par le Conseil fédéral („Bundesrat") en commun avec le „Reichstag". Le premier fonctionnaire de l'Empire est le Chancelier de l'Empire. Le Conseil fédéral se compose de 61 plénipotentiaires, nommés par les chefs des États formant l'Empire (17 plénip. de la Prusse, 6 de la Bavière, 4 de la Saxe, 4 du Wurtemberg, 3 du gd-duché de Bade, 3 de l'Alsace-Lorraine, 3 de la Hesse, 2 du Mecklembourg-Schwérin, 2 du duché de Brunswick et 1 de chacun des autres États, ainsi que de chacune des trois Villes libres; le Reichstag est composé de 397 députés, élus pour 5 ans par suffrage général, direct et secret du peuple. Sont électeurs et éligibles tous les citoyens âgés de 25 ans. — Couleurs nationales: Noir, Blanc, Rouge. Pavillon de guerre: Blanc à la croix diagonale noire bordée de lignes noires et chargée au milieu de l'aigle des armes de Prusse posée dans un canton blanc circulaire: l'angle supérieur près de la hampe à trois bandes horizontales: noire, blanche, rouge, chargées de la croix de fer. Pavillon de commerce: Noir, Blanc, Rouge. — V. l'édition de 1889, p. 392.

Conseil fédéral [Berlin W, 74 Wilhelmstrasse].

Prés.: le Chancelier de l'Empire (v. ci-dessous). — Secr. rapp.: *Dammann*, cons. int sup. de gouv.; Rempl.: *Albert*, cons. int. sup. de gouv. — Dir. de bureau: *Dietrich*, cons. int. des comptes.

Plénipotentiaires au Conseil fédéral. Royaume de Prusse: Dr. *de Bethmann Hollweg*, chanc. de l'Empire, prés. du min. d'État et min. des aff. étrang., LtG.; Dr. *Delbrück*, min. d'État, rempl. du chanc. de l'Empire, secr. d'État de l'intér., major; *de Tirpitz*, min. d'État, secr. d'État de l'office de la marine de l'Empire, gd-am.; Dr. *Beseler*, min. de la justice; *de Breitenbach*, min. des travaux publics; Dr. *Sydow*, min. du commerce et de l'industrie; D. Dr. *de Trott de Solz*, chamb., min. pruss. des aff. ecclés. etc.; Dr. bar. *de Schorlemer*, min. de l'agriculture; *de Dallwitz*, min. de l'intérieur; Dr. *Lentze*, min. des finances; *de Falken-*

hayn, min. de la guerre, LtG.; *Kraetke*, secr. d'État de l'office des postes de l'Empire; Dr. *Lisco*, secr. d'État de l'office de justice de l'Empire, cons. int. act.; Cte *de Kirchbach*, prés. de la Cour supr. milit. de l'Empire, gén. d'inf.; Dr. *Solf*, secr. d'État de l'office colonial de l'Empire; *Kühn*, secr. d'État de la trésorerie de l'Empire; *de Jagow*, secr. d'État des aff. étrang., cons. int. act. — Suppléants: *Wackerzapp*, prés. de l'office de l'admin. des chemins de fer de l'Empire, cons. int. act.; Dr. *de Koerner*, dir. à l'office des aff. étrang., cons. int. act.; *de Capelle*, v.-am., directeur de départ. au min. de la marine de l'Empire: Dr. *Richter*, ssecr. d'État à l'office de l'intérieur, cons. int. act.; *Dick*, v.-am., dir. à l'office de la marine; *Stieger*, ssecr. d'État au min. des travaux publics; *de Krosigk*, v.-am., dir. du départ. gén. de la marine; Dr. *Caspar*, cons. int. act., dir. à l'office de l'intér. de l'Empire; *Köhler*, cons. int. act., dir. gén. des contributions indir.; Dr. bar. *de Coels de Brügghen*, ssecr. d'État au min. des travaux publics; Dr. *Michaelis*, ssecr. d'État au min. des fin.; *Schreiber*, ssecr. d'État au min. du commerce; Dr. *Küster*, ssecr. d'État au ministère de l'agriculture etc.; *Zimmermann*, ssecr. d'État à l'office des aff. étrang.; Dr. *Contze*, ssecr. d'État à l'office colonial de l'Empire; *Granzow*, ssecr. d'État à l'office des postes de l'Empire; *Jahn*, ssecr. d'État à la trésorerie de l'Empire; *de Jonquières*, dir. à l'office de l'intérieur; *Kobelt*, *Köhler*, directeurs à l'office des postes; *Heinke*, dir. gén. des contributions directes; *Herz*, dir. à la trésorerie de l'Empire; *Halle*, dir. au min. des fin.; Dr. *Bourwieg*, dir. au min. de la justice; Dr. *Lewald*, dir. à l'office de l'intérieur; *Lusensky*, dir. au min. du commerce; Dr. *Kriege*, dir. à l'office des affaires étrang.; *Aschenborn*, dir. à l'office des postes; Dr. *Gleim*, dir. à l'office colonial de l'Empire; *Wild de Hohenborn*, *de Schöler*, MGénéraux, directeurs de départ. au min. de la guerre; Dr. Th. *Matthieu*, dir. à l'office des aff. étrang.; *Meuschel*, dir. à la trésorerie de l'empire; *Müller*, dir. à l'office de l'intérieur; *Delbrück*, dir. à l'off. de justice de l'Empire; Bar. *de Langermann et Erlencamp*, col. au ministère de la guerre; *Wolffram*, cons. int. act. sup. des fin.; *Scheuch*, col., ch. des fonct. de dir. au min. de la guerre; *Petri*, cons. rapp. à l'office des chemins de fer; Dr. *Leese*, dir. à l'office pour les chemins de fer de l'Empire.

Royaume de Bavière. Dr. G. bar. *de Hertling*, min. d'État de la Maison roy. et des aff. étrang.; H. chev. *de Thelemann*, min. d'État de la justice; Dr. M. bar. *de Soden-Fraunhofen*, min. d'État de l'intérieur; Chev. *de Breunig*, min. d'État des fin.; Bar. *Kress de Kressenstein*, gén. de cav., min. de la guerre; H. cte *de Lerchenfeld de Köfering et Schönberg*, chamb., cons. d'État en service extraord., E. e. et M. pl. — Suppléants: Chev. *de Treutlein-Mœrdes*, P. chev. *de Kohl*, Chev. *de Strössenreuther*, conss. d'État, Dr. W. *Wolf*, cons. minist.; Chev. *de Wenninger*, MG.

Royaume de Saxe. Bar. *de Hausen*, min. d'État et min. de la guerre, col.-gén.; Chr. cte *Vitzthum-d'Eckstädt*, chamb., min. d'État, min. de l'intérieur et min. des aff. étrang.; *de Seydewitz*, min. d'État, min. des fin.; Bar. *de Salza et Lichtenau*, cons. int., E. e. et M. pl. — Suppl.: Dr. *Schroeder*, cons. int. act. et dir. au min. des fin.; Dr. *Roscher*, cons. int. act. et dir. minist.; *de Sichart*, Dr. *Hallbauer*, *Just*, conss. int.; Bar. *Leuckart de Weissdorf*, MG. et gén. à la s. de Sa Maj. et plénip. milit.; Dr. *Mayer*, cons. int. de just.; *de Leipzig*, cons. int. de lég.

Royaume de Wurtemberg. Dr. *de Weizsäcker*, prés. du ministère d'État et min. d'État des aff. étrang.; Dr. *de Fleischhauer*, min. d'État de l'intér.; *de Gessler*, min. d'État des finances; Dr. bar. *Varnbüler de Hemmingen*, chamb., cons. d'État, E. e. et M. pl. — Suppl.: *de Graevenitz*, MG. et gén. à la s. de Sa Maj., plénip. milit.; *de Zindel*, Dr. *de Köhler*, directeurs minist.; *de Schleehauf*, cons. minist.

Gd-duché de Bade. Dr. A. bar. *de Dusch*, prés. du ministère d'État, min. d'État et min. de la maison gd-ducale, de la justice et des aff. étrang.; Dr. J. *Rheinboldt*, min. des fin.; Cte *de Berckheim*, chamb., cons. int. act., E. e. et M. pl. — Suppléants: Dr. H. bar. *de Bodman*, chamb., min. de l'intérieur; Dr. F. *Nieser*, cons. int. et dir. minist.; H. *Kempff*, cons. minist.

Gd-duché de Hesse. Dr. K. *d'Ewald*, min. d'État, min. de la maison gde-ducale et des aff. étrang., min. de la justice; Dr. E. *Braun*, min. des fin.; F. *de Hombergk de Vach*, min. de l'intérieur. — Suppléants: Dr.-ing. bar. *de Biegeleben*, E. e. et M. pl.; Dr. *Becker*, cons. int.; Dr. *Weber*, cons. minist.; *Dornseiff*, cons. int. sup. des fin.

Gd-duché de Mecklembourg-Schwérin. Cte *de Bassewitz-Levetzow*, min. d'État, etc., Exc.; *de Pressentin*, cons. d'État, prés. du min. des fin., Exc. — Suppl.: Dr. *Langfeld*, cons. d'État, prés. du ministère de just.; Bar. *de Brandenstein*, E. e. et M. pl., cons. int. de lég.; *Lorentz*, prés. de la dir. sup. des douanes.

Gd-duché de Saxe. Dr. *Rothe*, prés. du min. d'État, cons. int. act. — Suppl.: Dr. A. *Paulsen*, cons. int. d'État.

Gd-duché de Mecklembourg-Strélitz. *Bossart*, min. d'État. — Suppl.: Bar. *de Brandenstein* (v. ci-dessus).

Gd-duché d'Oldenboug. *Scheer*, min. de l'intérieur, de la maison gd-ducale et des aff. étrang. — Suppléants: Dr. *d'Eucken-Addenhausen*, E. e. et M. pl., cons. int. act.: *Boden* (v. ci-dessous).

Duché de Brunswick. *Hartwieg*, min. d'État, cons. int. act.; F. *Boden*, cons int. act. de lég. — Suppl.: C. *Wolff*, min.; Dr. *d'Eucken - Addenhausen* (v. ci-dessous).

Duché de Saxe-Meiningen. *Schaller*, min. d'État, cons. int. act. — Suppl.: Dr. *Wolf* (v. ci-dessus).

Duché de Saxe-Altenbourg. Dr. de *Scheller-Steinwartz*, min. d'État, cons. int. act. — Suppl.: Dr. *Paulssen* (v. ci-dessus).

Duchés de Saxe-Cobourg-et-Gotha. Dr. E. *de Richter*, min. d'État cons. int. act. — Suppl.: Dr. *Paulssen* (v. ci-dessus).

Duché d'Anhalt. *Laue*, min. d'État, cons. int. act. — Suppléant: Dr. *d'Eucken-Addenhausen* (v. ci-dessus).

Principauté de Schwarzbourg - Rudolstadt. Bar. *de Recke*, min. d'État, cons. int. act. — Suppl.: *Werner*, cons. d'État; Dr. *Paulssen* (v. ci-dessus).

Principauté de Schwarzbourg-Sondershausen. Bar. *de Recke* (v. ci-dessus). — Suppl.: *Bauer*, cons. int. d'État; Dr. *Paulssen* (v. ci-dessus).

Principauté de Waldeck et Pyrmont. *de Glasenapp*, dir. du pays. — Suppl.: Dr. *Michaelis*, sous-secr. d'État pruss. au ministère des fin.

Principauté de Reuss branche ainée. *de Meding*, cons. int. act., chamb. — Suppl.: Dr. *Paulssen* (v. ci-dessus).

Principauté de Reuss branche cadette. *de Hinüber*, min. d'État. — Suppl.: Dr. *Paulssen* (v. ci-dessus).

Principauté de Schaumbourg-Lippe. Bar. *de Feilitzsch*, min. d'État, cons. int. act. — Suppl.: Dr. *d'Eucken-Addenhausen* (v. ci-dessus).

Principauté de Lippe: *Biedenweg*, min. d'État. — Suppl.: Dr. *d'Eucken Addenhausen* (v. ci-dessus).

Ville libre et hanséatique de Lubeck. Dr. *Fehling*, sén. — Suppl.: Dr. *Sieveking*, E. e. et M. pl.

Ville libre et hanséatique de Brême. Dr. *Donandt*, sén. — Suppl.: Dr. *Nebelthau*, sén.; Dr. *Sieveking* (v. ci-dessus).

Ville libre et hanséatique de Hambourg. Dr. *Sthamer*, sén. — Suppl.: Dr. *Predöhl*, bourgm.; Dr. *Schäfer*, sén.; Dr. *Sieveking* (v. ci-dessus).

Alsace-Lorraine: Bar. *Zorn de Bulach*, secr. d'État, cons. int. act.; Dr. *Petri*, ssecr. d'État, cons. int. act.; *Koehler*, ssecr. d'État. — Suppl.: *Mandel*, ssecr. d'État, cons. int. act.; *Cronau*, Dr. *Nobis*, conss. minist.

Reichstag [Berlin NW, 7 Königsplatz].
(V. table p. 509.)

XIIIe législature 1912—1917. 1re Session. Prés.: Dr. *Kaempf*. — Vice-présidents: Dr. *Paasche*, *Dove*. — Secres: Dr. *Bärwinkel*, Dr. *Belzer*, *Engelen*, *Fischer*, (Berlin), *de Morawski Dzierzykraj*, Dr. *Neumann-Hofer*, *Roqalla de Bieberstein*, *Stücklen*. — Questeurs: *Bassermann*, Dr. *de Savigny*. — Dir. du bureau: B. *Jungheim*, cons. int. des comptes.

Chancelier de l'Empire [Berlin W, 77 Wilhelmstrasse].

Dr. *de Bethmann Hollweg*, prés. du ministère d'État pruss. et min. des affaires étrang., mbre du conseil d'État, LtG. à la s. de l'a.

Chancellerie de l'Empire. Ssecr. d'État: *Wahnschaffe*; Cons. rapp.: *d'Oppen*, cons. int. de gouv.; Suppl. perm.: *de Biel*, secr. de lég.

Offices de l'Empire etc.

Les secrétaires d'État des offices de l'Empire ont droit au titre d'Excellence pendant la durée de leurs fonctions.

Office des affaires étrangères de l'Empire [W, 75/76 et 62 Wilhelmstrasse]. Secr. d'État: *de Jagow*, cons. int. act.; Ssecr. d'État: *Zimmermann*, cons. int. act. de lég. — Dir. du bureau. Dir.: *Mechler*, cons. aul. int.

I. A. Sect. politique et pers. du service dipl. Dir.: Guillaume *de Stumm*, E. e. et M. pl.; Conss. rapp.: Dr. *Hammann*, conss. int. act. de lég.; Dr. B. cte *de Wedel*, cons. int. de lég., E. e. et M. pl.; A. cte *de Montgelas*, chamb. bav., Cte *de Mirbach-Harff*, Dr. bar. *de Langwerth-Simmern*, Dr. *de Rosenberg*, conss. act. de lég. — Suppl. perm.: *Esternaux*, *Heilbron*, conss. de lég.; *de Kemnitz*, cons. d'amb.; Dr. *Riezler*, cons. de lég. — I. B. Section des affaires pers. etc. Dir.: Dr. Th. *Matthieu*, cons. int. act. de lég. — Conss. rapp.: Dr *Zahn* (f. f. de dir.), *Weller*, L. *Mathieu*, *Kettner*, conss. int. de lég.; *Schüler*, cons. de lég. act. — Suppléants perm.: Lic. *Schmitt*, prof.; *de Kuhlmann*, Dr. *Trautmann*, *Weizsäcker*, conss. de lég.

II. Sect. politique commerciale. Dir.: Dr. *de Koerner*, cons. int. act. Conss. rapp.: Dr. *Lehmann*, cons. int. act. de lég. (f. f. de dir.); Dr. *Goebel de Harrant*, chamb. bad., cons. int. act. de lég.; Dr. J. *de Loehr*, chamb. hess., *Goetsch*, *Edler von Stockhammern*, conss. int. de lég.; Dr. *Seeliger*, Dr. *Grunenwald*, conss. act. de lég. — Suppléants perm.: *Nadolny*, Bar. *de Neurath*, chamb. wurt., *de Jordan*, Dr. Ernst *Schmitt*, *de Landmann*, Dr. A. *Schmidt*, conss. de lég.

III. Sect. judiciaire. Dir.: Dr. *Kriege*, cons. int. act. de lég.; Conss. rapp.: *Schmidt-Dargitz*, Dr. *Lentze*, Dr. *Kuntzen*, conss. int. act. de lég.; *Simons*, Dr. *Eckardt*, *Wedding*, conss. int. de lég.; Dr. *Göppert*, Dr. *de Keller*, conss. act. de lég. — Suppl. perm.: Dr. *de Gülich*, cons. de lég.; Dr. Franz *Schmidt*, prof.; Dr. *Köpke*, Dr. bar. *de Grünau*, gtih. de la Chre bad., *Morahl*, Bar. *de Müffling dit Weiss*, Dr. *Marckwald*, Dr. *Siedler*, Dr. *Gans*, conss. de lég.

Suppléants à l'office des affaires étrang.: Dr. *Krüger*, prof.; Dr. *de Bergen*, cons. de lég.; — détachés: *de Rheinbaben*, capit. de corv.; Bar. *de Sell*, Dr. *de Luckwald*, *d'Ernst*, Frédéric *de Bülow*, lts pruss.

Conseil pour les aff. d'émigration. Prés.: Dr. *de Körner* (v. ci-dessus).

Institut archéolog. Prés. et secr. gén.: Prof. Dr. *Dragendorff*. — Premiers secres. Rome, f. f.: Prof. Dr. R. *Delbrueck*; Athènes: Prof. Dr. *Karo*.

Commission rom.-german. [Francfort-s./le-M., Gr. Eschenheimer Strasse 76]. Dir.: Prof. Dr. *Ritterling*.

Institut allem. d'archéologie gén. [au Caire]. Dir.: Prof. Dr. L. *Borchardt*, cons. int. de gouv.

Tableau des députés du Reichstag rangés par partis (le 1er nov. 1913).

États.	Conserv. allemands.	Parti de l'Empire (conserv. libres).	Nationaux libéraux.	Parti réf.-allem.	Parti démocrat. progressiste.	Union économique.	Centre.	Hanoviens.	Polonais.	Alsaciens-Lorrains.	Danois.	Démocrates socialistes.	Ne faisant partit d'aucun groupe.	Vacant.	Total des membres.
Prusse	36	12	28	2	25	5	49	5	18	—	1	52	2	1	226
Bavière	2	—	4	—	1	1	29	—	—	—	—	9	2	—	48
Saxe	1	1	1	1	—	—	—	—	—	—	—	19	—	—	23
Wurtemberg	2	—	2	—	6	—	4	—	—	—	—	3	—	—	17
Bade	1	—	4	—	2	—	6	—	—	—	—	1	—	—	14
Hesse	—	—	2	—	—	1	—	—	—	—	—	4	2	—	9
Mecklembourg-Schwérin	1	—	1	—	3	—	—	—	—	—	—	1	—	—	6
Saxe-Weimar	—	—	1	—	—	—	—	—	—	—	—	2	—	—	3
Mecklembourg-Strélitz	—	—	1	—	—	—	—	—	—	—	—	—	—	—	1
Oldenbourg	—	—	—	—	2	—	1	—	—	—	—	—	—	—	3
Brunswick	—	—	1	—	—	—	—	—	—	—	—	2	—	—	3
Saxe-Meiningen	—	—	—	—	1	—	—	—	—	—	—	1	—	—	2
Saxe-Altenbourg	—	—	—	—	—	—	—	—	—	—	—	1	—	—	1
Saxe-Cobourg-et-Gotha	—	—	1	—	—	—	—	—	—	—	—	1	—	—	2
Anhalt	—	—	—	—	—	—	—	—	—	—	—	2	—	—	2
Schwarzbourg-Sondershausen	—	—	1	—	—	—	—	—	—	—	—	—	—	—	1
Schwarzbourg-Rudolstadt	—	—	—	—	—	—	—	—	—	—	—	1	—	—	1
Waldeck	—	—	—	—	1	—	—	—	—	—	—	—	—	—	1
Reuss, br. aînée	—	—	—	—	—	—	—	—	—	—	—	1	—	—	1
Reuss, br. cadette	—	—	—	—	—	—	—	—	—	—	—	1	—	—	1
Schaumbourg-Lippe	—	—	—	—	1	—	—	—	—	—	—	—	—	—	1
Lippe	—	—	—	—	1	—	—	—	—	—	—	—	—	—	1
Lubeck	—	—	—	—	—	—	—	—	—	—	—	1	—	—	1
Brême	—	—	—	—	—	—	—	—	—	—	—	1	—	—	1
Hambourg	—	—	—	—	—	—	—	—	—	—	—	3	—	—	3
Alsace-Lorraine	—	—	—	—	1	—	—	—	—	9	—	5	—	—	15
Emp. d'Allemagne	43	13	47	3	44	7	89	5	18	9	1	111	6	1	397

Office de l'Intérieur de l'Empire [W, 74 Wilhelmstrasse]. Secr. d'État: Dr. *Delbrück*, min. d'État pruss., major; Ssecr. d'État: Dr. *Richter*, cons. int. act. — Dir. de bureau: *Dietrich*, cons. int. des comptes.
Section I. Dir.: Dr. *Lewald*. — Sect. II. Dir.: Dr. *Caspar*, cons. int. act. — Sect. III. Dir.: *de Jonquières*. — Sect. IV. Dir.: *Müller*. — Conss. rapp.: *Hückels*, cons. int. act. sup. des constr.; Dr. *Wuermeling*, *Spielhagen*, Dr. *Gallenkamp*, Dr. *de Schoenebeck*, *Dammann*, Bar. *de Stein*, chamb. bav., B. *Jaup*, *Isenbart*, Dr. *Boenisch*, G. *Landmann*, R. *Scharmer*, *Albert*, Dr. *Wiedfeldt*, conss. int. sup. de gouv.; Dr. *Leymann*, Dr. G. *Hartmann*, Dr. *Jung*, Dr. *Lass*, *Siefart*, *Schütt*; *de Specht*, Dr. *Schulze*, Dr. P. *Abel*, *Flach*, conss. int. de gouv. — En fonction extraord.: Dr. *Beckmann*, cons. int. sup. de gouv.; *Eich*, cons. int. sup. des constr.; Dr. *Schrader*, Dr. *Neuhaus*, conss. int. de gouv. — Suppl. perm.: *Herrmann*, cons. de gouv. et des constr.; Dr. *Frisch*, *Scheidt*, Dr. P. *Mathies*, conss. de gouv.
Direction centr. des „Monumenta Germaniae historica" [NW, 33/34 Luisenstrasse]. Prés.: Dr. *Koser*, cons. int. act., dir. gén. des Archives d'État pruss.
Commissaires de l'Empire pour l'émigration. [Brême]: *Chüden*, capit. de vaiss. en disp. [Hambourg]: *Draeger*, capit de vaiss. en disp.
Office de distribution pour l'industrie du Kali. Prés.: *Heckel*, cons. des mines.
Commission de l'Empire des écoles (pour donner son avis sur les propositions des écoles sup. concernant le certificat de qualification au volontariat d'un an; W, 4 Vossstr.). Prés.: Dr. *Kelch*, prés. à l'office fédéral pour les affaires de domicile, cons. int. act. sup. de gouv.; 6 mbres.
Commission technique pour la navigation sur mer. [W, 74 Wilhelmstrasse]. Prés.: *de Jonquières* (v. ci-dessus); 14 mbres.
Comité de la bourse [W, 74 Wilhelmstr.]: 42 mbres et 42 mbres rempl.
Chambre d'appel. pour les aff. d'honneur de la bourse. Prés.: Dr. *Richter* (v. ci-dessus); Rempl.: Dr. *de Schoenebeck* (v. ci-dessus).
Office fédéral pour les affaires de domicile. Prés.: Dr. *Kelch*, cons. int. act. sup. de gouv., 6 mbres.
Office pour la surveillance des mesurages nautiques. Dir.: *Schunke*; 3 mbres.
Cour disciplin. [Leipzig]. Prés.: Bar. *de Seckendorff* (v. ci-dessous); 10 mbres.
Office sup. maritime (pour décider des réclamations contre les arrêts des offices marit.). Prés.: *Isenbart*, cons. sup. int. de gouv. à l'off. de l'intér. de l'Emp.; Prés. suppl.: Dr. *Gallenkamp* (v. ci-dessus); Assesseur perm.: *du Bois*, capit. de vaiss. en disp.; en outre 18 assess., dont 5 sont appelés pour chaque cas.
Office statistique [W, 6/8 et 12, Lützow-Ufer]. Prés.: *Delbrück*; Dir.: Dr. G. *Zacher*, W. *Koch*, conss. int. de gouv.; 16 mbres; Conseil de statistique ouvrière: *Delbrück* (v. ci-dessus), prés.
Commission d'étalonnage des poids et mesures. Dir.: *Jaup* (v. ci-dessus); 7 mbres ord. et 12 mbres adjoints.
Office sanitaire [18 Klopstockstr.]. Prés.: Dr. F. *Bumm*, cons. int. act. sup. de gouv.; Directeurs: Dr. *Wutzdorff*, Dr. W. *Kerp*, prof. Dr. R. *d'Ostertag*, Dr. *Lentz*, conss. int. de gouv.; 21 mbres ord.; Conseil de santé. Prés.: *Bumm* (v. ci-dessus); Rempl.: Dr. *Rubner*, cons. int. de méd.; 90 mbres.
Institut biologique. Dir.: Prof. Dr. *Behrens*, cons. int. de gouv.; 7 mbres.
Office des brevets d'invention [NW, 33/34 Louisenstrasse]. Prés.: *Robolski*; Directeurs: *Wilhelm*, F. *Siebenbürgen*, J. *Schäfer*, Dr. *Thiel*, *Dunkhase*, *Feldt*, conss. int. de gouv.
Office des assurances [W, 25—27 Königin-Augustastrasse]. Prés.: Dr. med. P. *Kautmann*, con. int. act. sup. de gouv.; Directeurs: Dr. *Sarrazin*, cons. int. sup. de gouv.; *Witowski*.
Office des assurances des employés [Berlin-Wilmersdorf, Hohenzollern-

damm 193/5]. Direction. Prés.: *Koch*, cons. sup. int. act. de gouv.; Mbres: Dr. *Beckmann*, cons. int. sup. de gouv.; Dr. *Lehmann*, *Haenel*, Dr. *Rothgangel*, conss. int. de gouv.

Office du canal reliant la mer du Nord à la mer Baltique [Kiel]. Prés.: Dr. *Kautz*, cons. int. sup. de gouv. — Dir. de l'exploitation: *Piraly*, capit. de vaiss. en retr.

Office de surveill. des assur. privées. Prés.: *Gruner*, cons. int. act. sup. de gouv.; Directeurs: *Klehmet*, *Klewitz*, Dr. *Broecker*, conss. int. de gouv.

Institut physique et technique de l'Empire [Charlottenbourg]. Curatoire. Prés.: Dr. *Lewald* (v. ci-dessus); 24 mbres. — Reichsanstalt. Prés : Prof. Dr. *Warburg*.

Office de la marine de l'Empire [W, Königin Augustastrasse 38—42]. Secr. d'État: *de Tirpitz*, min. d'État pruss., gd-am. — Dir. de bureau: *Meissner*, cons. int. des comptes.

Section centrale. Chef: *Hopmann*, capit. de vaiss.; Administr. de la bibliothèque: *Meuss*, capit. de vaiss. en disp.; des archives: *Stechow*, capit. de vaiss. en disp. — Département gén. de la marine. Dir.: *de Krosigk*, v.-am.; Admin. centrale de Kiaotchéou. Chef de sect.: *Vollerthun*, capit. de vaiss. — Départ. des chantiers. Dir.: *Dick*, v.-am. — Départ. des constructions. Dir.: *Schrader*, c.-am. — Départ. de l'administration. Dir.: *de Capelle*, am. — Départ. d'armes. Dir.: *Gerdes*, v.-am. — Départ. nautique. Dir.: *Grapow*, v.-am. — Sect. médicale. Chef: Dr. *Schmidt*, méd. gén. de la marine, Exc. — Justice marit.: Dr. P. *Felisch*, cons. int. d'amirauté. — Bureau des renseignements: *Löhlein*, capit. de vaiss.

Inspection des dépôts de marine [Wilhelmshaven]: *Scheidt*, capit. de vaiss. — Dépôts d'art. et de mines à Friedrichsort, Wilhelmshaven, Geestemünde et Cuxhaven; dépôts d'art. à Helgoland.

Protectorat de Kiaotchéou [Tsingtau]. Gouv.: *Meyer-Waldeck*, capit. de vaiss., chef de l'administr. milit. et civile et comm. des troupes de terre; Chef d'état-major: *Saxer*, capit. de frég. — Commissaire civil: *Günther*, cons. int. de gouv.; — Dir. des constructions du port: *Riekert;* Dir. des travaux publics: *Strasser*. — Juge sup.: Dr. *Crusen*. — Médecin: Dr. H. *Rohde*, méd. principal de la marine.

Directeurs sup. des chantiers. Dantzig: *de Holleben*, c.-am. — Kiel: *Henkel*, c.-am. — Wilhelmshaven: *Eckermann*, c.-am.

Commission d'examen [Kiel]. Prés.: G. *Jasper*, c.-am.

Intendants de la marine. Kiel: *Schroeder*, cons. int. de la marine. — Wilhelmshaven: *Dembski*, cons. int. d'amir.

Commissaire d'amir. pour le Kaiser-Wilhelm-Kanal [Kiel]: *de Bredow*, capit. de vaiss. en disp.

Offices d'habillement à Kiel et à Wilhelmshaven. — Offices sanitaires à Kiel et à Wilhelmshaven.

Observatoire maritime d'Allemagne (Deutsche Seewarte) [Hambourg]. Dir.: *Behm*, c.-am. en retr.

Observatoire de Wilhelmshaven. Chef: *Capelle*, capit. de corv. en retr.

Observatoire chronométrique de Kiel: *Rottock*, capit. de corv. en retr.

Inspection des torpilles, inspection de l'art. navale, de l'art. de côte et inspection de l'inf. de la marine v. Marine.

Office de justice de l'Empire [W, 4 Vossstrasse]. Secr. d'État: Dr. *Lisco*, cons. int. act. — Dir.: *Delbrück*, cons. sup. int. de gouv. — Conss. rapp.: *Oegg*, Dr. *Struckmann*, Dr. *Joel*, Dr. *Bumke*, conss. sup. int. de gouv.; Dr. *Lucas*, *Dronke*, Dr. *de Simson*, Dr. *Zimmerle*, Dr. *Heinrici*, conss. int. de gouv.

Haute Cour de l'Empire [Leipzig]. Prés.: Dr. bar. *de Seckendorff*, cons. int. act. — Présidents des sénats: Dr. *Menge*, Dr. *Planck*, Dr. *Reichardt*, Dr. *Jess*, *de Hassell*, *de Kolb*, Stephan *Hoffmann*, *Meyn*, *de Pelargus*, Dr.

de Tischendorf, Dr. *Sievers*. — Conss. de la Haute Cour: *Goldmann*, *Skonietzki*, Dr. *de Schwarze*, Dr. *Hagens*, *Schneider*, Dr. *Peters*, Dr. *Sabarth*, Dr. *Wanjeck*, *Henderichs*, *Richter*, *Ebermayer*, *Predari*, G. *Hoffmann*, Dr. *Krantz*, Dr. *Düringer*, *Schaffeld*, *Maenner*, *Specht*, *Lödel*, Dr. *Stoeckel*, Dr. *Bernhardi*, *Behringer*, *Berendes*, *Eichelbaum*, *Erler*, Dr. *Rohde*, *Suntheim*, *Koenige*, *Zaeschmar*, *Grimm*, de *Romeick*, Dr. *Schmidt*, Dr. *Hoerner*, *Kiehl*, Dr. *Wuljert*, Th. *Meyer*, *Wiebe*, *Scholber*, *Althaus*, Dr. *Paul*, Éd. *Fuchs*, Dr. *Ebbecke*, *Ruffmann*, Dr. *de Metzen*, *Kastan*, *Hetzell*, *Busch*, Dr. *Oppermann*, *Ungewitter*, *Cornelius*, *Burlage*, Dr. *Mansfeld*, *Backs*, *Heynacher*, *Schmidt*, Dr. *Heydweiller*, *Reiff*, *Ditzen*, Dr. *Neukamp*, *Conrad*, Dr. *Ackermann*, *Simonson*, Dr. *Strecker*. *Dürr*, Dr. *Heyer*, Dr. *Bewer*, Dr. *Hankel*, *Schirmacher*, *Simon*, Dr. *Büsing*, Dr. *Schlieben*, K. *Mansfeld*, *Greuner*, A. *Fuchs*, Dr. *Buff*, *Brodmann*, Dr. *Schultz*, Dr. *Lilienthal*, Dr. *Lobe*, *Happich*, *Keller*, *Viereck*, Dr. W. *Meyer*, Dr. *Rosenberg*, *Michaelis*, Dr. *Philippi*, *Niedner*, G. *Herb*, F. *Oegg;* 10 juges suppl. — Proc. gén.: Dr. *Zweigert;* Procureurs: *Richter*, Bar. *d'Eberz et Rockenstein*, *Dietz*, *Schweigger*, Dr. *Stitzer*.

Tribunal pour les affaires d'honneur des avoués [Leipzig]. Prés.: le prés. de la Haute Cour et 2 présidents de senat; Membres: 6 conss. et 6 avoués de la Haute Cour.

Trésorerie de l'Empire [W, Wilhelmstrasse 61 et Wilhelmsplatz 1 et 2]. Secr. d'État: *Kühn*, cons. int. act. — Ssecr. d'État: *Jahn*. — Directeurs: *Herz*, *Meuschel*. — Conss. rapp.: *Dombois*, cons. int. act. sup. de gouv.; *Pinckernelle*, Dr. *de Buchka*, *Freiwald*, *Mehlhorn*, Dr. *Hoffmann*, *Nay*, *Heller*, conss. sup. int. de gouv.; *Müssigbrodt*, cons. int. sup. des constr.; Dr. *Trautvetter*, *Schulze*, *Brosig*, *Pilger*, Dr. *Siller*, Dr. *Cuno*, *Stimming*, conss. int. de gouv.

Caisse générale de l'Empire, v. Banque de l'Empire.

Administration du trésor de guerre [W, 1 Wilhelmsplatz]. Curateur: *Freiwald*, cons. int. sup. de gouv.

Plénipotentiaires de l'Empire pour le contrôle des douanes et des taxes de consommation. Altona (prov. de Slesvig-Holstein, Mecklembourg-Schwérin et Lübeck). — Berlin (prov. de Brandebourg). — Breslau (Silésie). — Carlsruhe (gd-duché de Bade, Wurtemberg et Hohenzollern). — Cologne (Westphalie, prov. Rhénane et Luxembourg). — Darmstadt (gd-duché de Hesse et prov. de Hesse-Nassau). — Dresde (royaume de Saxe). — Hambourg (Hambourg et Brême). — Hanovre (prov. de Hanovre, Munster, Oldenbourg, Brunswick). — Königsberg (Prusse-Orient. et Prusse-Occid.). — Magdebourg (prov. de Saxe, duché d'Anhalt, Schwarzbourg, Saxe-Weimar et Saxe-Cobourg-et-Gotha). — Munich (Bavière). — Stettin (Poméranie et Posnanie). — Strasbourg (Alsace-Lorraine).

Dépôt des métaux pour le monnayage [C, 2—4 Unterwasserstr.]. Curateur: *Brinkmann*, dir. de la monnaie pruss.

Administration des dettes de l'Empire [SW, 92—94 Oranienstr.]. Prés.: *de Bischoffshausen*, cons. int. act., prés. de l'admin. gén. de la dette publ. de Prusse. — Mbres: *Warnecke*, *Vieregge*, R. *Müller*, *Noelle*, *Dickhuth*, conss. int. sup. des fin.; *Springer*, cons. int. des fin.

Office colonial de l'Empire [W 8, Wilhelmstrasse 62]. Secr. d'État: Dr. *Solf*, cons, int. act.; Sous-secr. d'État: Dr. *Contze*.

Administration civile. Section A. Dir.: Dr. *Gleim;* Conss. rapp.: *Gerstmeyer*, *Haber*, Dr. *Meyer-Gerhard*, *Brückner*, conss. int. sup de gouv.; Dr. G. *Meyer*, Prof. Dr. *Zoepfl*, Dr. *Busse*, Dr. *Krauss*, K. *Straehler*, conss. int. de gouv. — Suppl. perm.: *Sachs*, *Fischer*, Dr. *Hardy*, Dr. *Brill*, conss. de gouv. — Section B. Dir.: Dr. *Kalkmann*, cons. int. sup. de gouv.; Conss. rapp.: *Baltzer*, cons. int. sup. des constr.; *Fischer*, cons. int. des

constr.; Cte *de Bethusy-Huc*, cons. int. de gouv.; Suppl. perm.: *Meier*, *Ruthe*, conss. de gouv. et des constr.; Dr. J. *Ruppel*, Dr. E. *Volkmann*, conss. de gouv.; *Schubert*, architecte de gouv. — Section C. Dir.: Dr. *Heinke*, cons. int. sup. de gouv.; Conss. rapp.: *Steinhausen*, Cte *de Bethusy-Huc*, conss. int. de gouv.; Suppl. perm.: *Tesch*, cons. de cour.

Administration milit. Commandement de la troupe imp. des protectorats: *de Glasenapp*, MG.; *Lempp*, *Böttlin*, *de Bentivegni*, majors; *Strümpell*, *Bock de Wülfingen*, *Lutter*, *de Marées*, *Keil*, capits; *Schneider*, lt.-artificier; Prof. Dr. *Steudel*, méd. gén.; Dr. *Dansauer*, méd. principal; Dr. *Hintze*, méd. major. — Conss. rapp.: Dr. *Nachtigall*, Dr. *Ernst*, *Schmidt*, conss. int. sup. de gouv. — Suppl. perm.: *Kuhn*, — Pharmacien d'état-major de corps: Dr. *Adlung*.

Suppléants à l'office colonial: Dr. *Marquardsen*, capit. en retr.; Dr. *Weiss*, capit. en retr.; *Hancke*, vétérin. milit. en retr.; *Pasel*, assess. des mines en retr.; Dr. *Osswald*, cons. int. de gouv.

Cour discipl. des colonies. Prés.: *Heinroth*. — Chambre discipl. Prés.: *d'Ehrenberg*.

Office des chemins de fer de l'Empire [W, 44 Linkstrasse]. Prés.: *Wackerzapp*, cons. int. act. — Conss. rapp.: *Semler*, cons. int. act. sup. des constr.; *Petri*, *Lohse*, *Diesel*, conss. sup. int. des constr.; *Schlesier*, *Vogel*, conss. int. sup. de gouv.; Dr. *Ritter de Zahony*, cons. int. de gouv.; *Gadow*, cons. int. des constr. — 3 mbres judic.; 3 remplaçants.

Cour des comptes de l'Empire [Potsdam]. Prés.: *de Magdeburg*, cons. int. act.; VPrés.: . . . .; Directeurs: *Maass*, cons. int. act; Chev. *de Leib*, cons. int. sup. act. de gouv.; Conss. rapp.: *Thraen*, *de Ditfurth*, *Eberhard*, A. F. *Keilig*, conss. int. sup. act. de gouv.; *Vielhauer de Hohenhau*, *de Kehler*, Bar. *de Gagern*, *Stintzing*, K. *Junge*, G. K. W. *Koch*, W. H. *Lovenfosse*, *Gronau*, *Markmann*, Cte *de Hardenberg*, conss. int. sup. de gouv.; *Philipp*, *Stier*, conss. int. de gouv.

Office des postes de l'Empire [W, Leipzigerstrasse 15, Mauerstrasse 14/18]. Secr. d'État: *Kraetke*, cons. int. act. — Ssecr. d'État: *Granzow*.

1er Dép. Dir.: *Kobelt*. — Conss. rapp.: *Knof*, cons. int. sup. act. des postes; Dr. *König*, *Stratz*, *Hofmann*, *Puche*, conss. int. sup. des postes; *Jacobs*, *Klaus*, *Hübner*, conss. int. des postes; Suppl. perm.: *Ihle*, cons. des postes.

2e Dép. Dir.: *Köhler*. — Conss. rapp.: *Wachenfeld*, *Menny*, Prof. Dr. *Strecker*, *Schrader*, *Litzrodt*, *Apel*, conss. int. sup. des postes; *Lindow*, *Martens*, *Feyerabend*, conss. int. des postes; Suppl. perm.: *Craemer*, cons. des postes.

3e Dép. Dir.: *Aschenborn*. — Conss. rapp.: *Wernecke*, cons. sup. int. des postes; *Walter*, cons. int. des constr.; *Scheda*, *Grosse*, conss. int. des postes; Suppléants perm.: *Walther*, cons. des postes; *Wittholt*, cons. des constr. des postes; *Heger*, cons. des postes.

4e Dép. Dir.: le sous-secr. — Conss. rapp.: Dr. *Spilling*, cons. int. sup. act. des postes; *Teucke*, *Röthe*, *Stenger*, *Warncke*, *von der Linde*, conss. int. sup. des postes; *Köhler*, cons. int. des postes.

Directeurs sup. des postes. Aix-la-Chapelle: *Büscher*. — Berlin: *Vorbeck*, cons. int. act. sup. des postes. — Brême: *Richter*. — Breslau: *Neumann*, cons. int. sup. des postes. — Bromberg: *Sönksen*, cons. int. des postes. — Brunswick: *Berr*. — Carlsruhe: *Oster*, cons. int. sup. des postes. — Cassel: *Bergener*. — Chemnitz: *Richter*, cons. int. sup. des postes. — Coblence: *Rehan*, cons. int. sup. des postes. — Cologne: *Gunsenheimer*. — Constance: *Kederer*, cons. int. sup. des postes. — Dantzig: *Mühlhan*. — Darmstadt: *Milkau*. — Dortmund: *Paschen*, cons. int. sup. des postes. — Dresde: *Spranger*, cons. int. sup. des postes. — Düsseldorf: *Senger*, cons. int. sup. des postes. — Erfurt:

Ronge, cons. int. sup. des postes. — Francfort-s./le-Mein : *Lauenstein*, cons. int. sup. des postes. — Francfort-s./l'Oder: *Klinkott*. — Gumbinnen: *Hoffmann*. — Halle: *Sönksen*, cons. int. sup. des postes. — Hambourg: *Köhler*, cons. int. sup. des postes. — Hanovre: *de Schlichting*, cons. int. sup. des postes. — Kiel: *Ernst*. — Königsberg: *Jung*. — Köslin: *Bissing*. — Leipzig: *Domizlaff*. cons. int. sup des postes. — Liegnitz: *Padberg*. — Magdebourg: *Schilde*, cons. int. sup. des postes. — Metz: *Stähle*, cons. int. sup. des postes. — Minden: *Wiegmann*. — Munster: *Mohr*. — Oldenbourg: *Treutler*, cons. int. sup. des postes. — Oppeln: *Stroh*. — Posen: *Dressler*, cons. int. sup. des postes. — Potsdam: *Lehmann*, cons. int. sup. des postes. — Schwérin: *Dehn*, cons. int. sup. des postes. — Stettin: *Fredenhagen*. — Strasbourg: *Zech*. — Trêves: *Gentzsch*.

Imprimerie de l'Empire [SW, 91 Oranienstrasse]. Dir.: *Görte*, cons. int. de gouv.

Office de l'administration des chemins de fer de l'Empire [W, 79 Wilhelmstrasse]. Chef: *de Breitenbach*, min. d'État et min. des travaux publics pruss. — Dir.: Dr. E. *Leese*, cons. int. sup. de gouv. — Conss. rapp.: *Eberbach*, cons. int. de gouv.; *Reiffen*, *Zirkler*, conss. int. des constr.; en outre: Dr. ing. *Kommerell*, cons. des constr. — Direction gén. des chemins de fer de l'Alsace-Lorraine [Strasbourg]. Prés.: *Fritsch*, cons. int. sup. act. de gouv.

Haute Cour milit. de l'Empire [Charlottenbourg]. Prés.: Cte *de Kirchbach*, gén. d'inf.; Suppl.: *de Haugwitz*, gén. d'inf. — Mbres milit.: *Reuter*, col. bav.; *de Wrochem*, LtG. pruss.; Bar. *de Wilmowski*, MG. pruss.; *Bertram*, capit. de vaiss.; *de Bendler*, col. wurtemb.; *Müller*, lt.-col. sax. — Présidents de sénat: Dr. *Herz*, cons. int. act.; *Thielmann*, Dr. chev. *de Weigel*. — Conss.: *Pünder*, *Hundt*, *Anschütz*, Dr. *de Schlayer*, *Duckart*, *Mülberger*, *Koch*, *Haus*, *Schwarze*, *Binder*, *Deybek*, *Roth*, *Reche-Eisenstuck*, *Daudt*. — Procureur gén. milit.: *Twele;* Procureurs milit.: *Kritzler*, *Dethleffsen*, *Endres*, *Steinberger*.

Banque de l'Empire [W 56, Jägerstrasse 34]. Curateurs. Prés.: le Chanc. de l'Empire; Remplaçant: *Delbrück*, secr. d'État de l'intérieur; 4 mbres.

Direction. Prés.: *Havenstein*, cons. int. act.; VPrés.: Dr. *de Glasenapp*. — Mbres: *Schmiedicke*, cons. int. sup. act. des fin.; *Korn*, *Maron*, Dr. *Lumm*, Dr. *de Grimm*, chamb. bad., *Kauffmann*, conss. int. sup. des fin.; *Schneider*, *Budczies*, conss. int. des fin.; Suppl. perm.: Dr. *Bernhard*, assess.; *Ritze*, architecte de gouv. en retr.; 3 députés de la commission centrale et 2 remplaçants.

Administration gén. Bureau central. — Caisse gén. de la Banque de l'Empire. — Caisse gén. de l'Empire. — Bureaux principaux 20, bureaux 76 avec 386 succursales et 5 dépôts de marchandises.

Commission des dettes de l'Empire. Prés.: *Kühn*, secr. d'État de la Trésorerie de l'Empire (v. ci-dessus); 12 mbres.

Commission centrale pour la navigation du Rhin: v. Bade.

Armée de l'Empire.

Général en chef: L'*Empereur-Roi.*

Suite militaire de l'Empereur-Roi. Quartier gén. Aides de camp gén. rapp.: Bar. *de Lyncker*, gén. d'inf., chef du cabinet milit. (v. Prusse); *de Müller*, am., v. cabinet de la marine. — Aide de camp gén. f. service et comm. du quartier gén.: *de Plessen*, col.-gén. d'inf., chef du corps des chasseurs à cheval. — Généraux f. service à la s.: *de Gontard*, *de Chelius*, MGénéraux. — Aides de camp f. service: *de Mutius*, lt.-col., comm. la garde du palais; *d'Estorff*, *de Hahnke*, lts-cols; *de Caprivi*, Cte *de Moltke*, majors; Bar. *de Paleske*, capit. de corv.

En d'autres fonctions. Aides de camp gén.: *de Lindequist*, col.-gén. d'inf.; *de Kessel*, col.-gén., comm. en chef dans les Marches et gouv. de Berlin; *de Scholl*, gén. de cav., capit.-gén. de la garde du palais, comm. la gendarmerie de la garde du corps; Dr. *Bronsart de Schellendorff*, gén. d'inf.; Cte *de Wedel*, gén. de cav., Statthalter en Alsace-Lorraine; Ed. pr. *de Salm-Horstmar*, gén. de cav.; *de Moltke*, v. état-major-gén. de l'armée; *de Mackensen*, gén. de cav., v. XVIIe corps; *de Löwenfeld*, gén. d'inf.; Bar. *de Plettenberg*, gén. d'inf., v. corps de la garde; *de Schenck*, gén. d'inf. v. XVIIIe corps d'armée; Cte *de Dohna-Schlobitten*, gén. de cav., plénip. milit. à St-Pétersbourg. — Généraux à la s.: *de Jacobi*, gén. d'inf., prés. de la commission gén. des ordres; *d'Oertzen*, LtG. et prés. de la commission sup. d'examen milit.; Bar. *Marschall*, LtG.; *de Kleist*, MG. comm. la 1re brig. d'inf. de la garde. — Amiral à la s.: *d'Usedom*, am. — Aides de camp: *de Trotha*, v. cabinet de la marine; Cte *de Schweinitz et Krain*, col. comm. l'école d'art. de camp.; *de Karpf*, capit. de vaiss., comm. la „Hohenzollern"; *de Friedeburg*, col. comm. le 1er rég. de la garde à pied; Cte *de Rothkirch-et-Trach*, col., comm. la 2e brig. de cav. de la garde; Bar. *de Senden*, col. comm. la 4e brig. de cav. de la garde; *de Bülow* (Frédéric), capit. de vaiss., comm. le vaisseau „Kaiser"; Cte *de Goltz*, col.; *de Neumann-Cosel*, col, comm. de l'arsenal; Bar. *de Rotsmann*, lt.-col. comm. le 1er rég. d'art. de camp. de la garde; Cte *de Soden*, lt.-col., affecté au service auprès du prince Oscar de Prusse; *de Dommes*, col., comm. le rég. de huss. de la garde; Bar. *de Holzing-Berstett*, lt.-col., comm. le 1er rég. de drag. de la garde; Cte *de Schulenbourg*, lt.-col. comm. le rég. des gardes du corps; Cte *Kageneck*, major, att milit. à l'amb. à Vienne; *de Kleist*, major, att. milit. à l'amb. à Rome.

Feldmaréchaux-généraux: Léopold prince de Bavière, Cte *de Haeseler*, *Arthur prince de Grande-Bretagne et d'Irlande duc de Connaught*, *Charles Ier roi de Roumanie*, *de Bock et Polach*, Bar. *de Goltz*, *Georges V roi de Grande-Bretagne et d'Irlande*, *Frédéric-Auguste III roi de Saxe*, *Louis III roi de Bavière*. — Colonels-généraux avec rang de FMG.: Dr. *Bernhard prince hér. de Saxe-Meiningen* (d'inf.); *Frédéric II grand-duc de Bade* (d'inf.); *de Lindequist* (d'inf.); *de Plessen*, *Henri prince de Prusse* (d'inf.). — Colonels-généraux: *Frédéric-Léopold prince de Prusse* (de cav.); Pr. *Christian de Schleswig-Holstein* (de cav.); *de Kessel* (d'inf.); Cte *de Horn* (d'inf.); *de Bülow* (d'inf.); *d'Eichhorn* (d'inf.); *Rupprecht prince royal de Bavière* (d'inf.); *Philippe duc de Wurtemberg* (de cav.); *de Scholl* (de cav.); *de Prittwitz et Gaffron* (d'inf.); *Albert duc de Wurtemberg* (de cav.).

État-major-gén. de l'armée. [Berlin NW, 6 Königsplatz]. Chef: Cte *de Moltke*, LtG. et aide de camp gén.

Quartiers-maitres sup.: Bar. *de Freytag-Loringhoven*, LtG.; Bar. *de Lüttwitz*, *Schmidt de Knobelsdorf*, *de Bertrab*, Cte *de Waldersee*, majors-généraux. — Chefs de sect. de l'état-major-gén.: *d'Alten*, *de Friederich*, *de Kuhl*, majors-généraux; *d'Eisenhart-Rothe*, col.; Cte *de Posadowsky-Wehner*, *Weidner*, *de Griesheim*, *Buchholtz*, *de Kemnitz*, *de Bartenwerffer*, *Tappen*, *de Fabek*, *Launhardt*, *Renner*, *Gröner*, lts-cols.

Attachés à l'état-major-gén. Chef de sect.: *de Zglinicki*, col.

Triangulation. Chef: *de Bertrab*, MG. (v. ci-dessus).

Inspections d'armée etc. 1re insp. [Ier, XVIIe et XXe corps d'armée; Dantzig]. Insp. gén.: *de Prittwitz et Gaffron*, col. gén. d'inf. — 2e insp. [corps de la garde, XIIe et XIXe corps d'armée; Berlin]. Insp. gén.: *de Heeringen*, gén. d'inf.. — 3e insp. [VIIe, IXe et Xe corps d'armée; Hanovre]. Insp. gén.: *de Bülow*, col.-gén. — 4e insp. [IIIe corps d'armée pruss. et les trois corps de la Bavière; Munich]. Insp. gén.: *Rupprecht prince royal de Bavière* (v. ci-dessus). — 5e insp. [VIIIe, XIVe et XVe corps

d'armée; Carlsruhe]. Insp. gén.: *Frédéric II grand-duc de Bade* (v. ci-dessus). — 6e insp. (IVe, XIe et XIIIe corps d'armée; Stuttgart]. Insp. gén.: *Albert duc de Wurtemberg*, col.-gén. — 7e insp. [XVIe, XVIIIe et XXIe corps d'armée; Sarrebruck]. Insp. gén.: *d'Eichhorn*, gén. d'inf. — 8e insp. [IIe, Ve et VIe corps d'armée; Berlin]. Insp. gén.: *de Kluck*, gén. d'inf.

Commandants des corps d'armée, des divisions etc. Corps de la garde [Berlin]: Bar. *de Plettenberg*, gén. d'inf. et aide de camp gén.; Chef d'état-major: *de Voigts-Rhetz*, MG. — 1re div. de la garde [Berlin]: *de Hutier*, LtG. — 2e div. de la garde [Berlin]: *de Winckler*, LtG. — Div. de cav. de la garde [Berlin]: Bar. *de Richthofen*, LtG.

Ier corps d'armée [Prusse Orient.; Königsberg]: *de François*, LtG.; Chef d'état-major: Bar. *Schmidt de Schmidtseck*, lt.-col. — 1re div. [Königsberg]: *de Gurnetzky-Cornitz*, LtG. — 2e div. [Insterburg]: *de Below*, LtG.

IIe corps d'armée [Poméranie et régence de Bromberg; Stettin]: *de Linsingen*, gén. d'inf.; Chef d'état-major: Bar. *de Hammerstein-Gesmold*, lt.-col. — 3e div. [Stettin]: *de Trossel*, LtG. — 4e div. [Bromberg]: *de Pannewitz*, LtG.

IIIe corps d'armée [Brandebourg; Berlin]: *de Lochow*, gén. d'inf.; Chef d'état-major: *Seeckt*, lt.-col. — 5e div. [Francfort-s./l'Oder]: *Wichura*, LtG. — 6e div. [Brandebourg]: *de Förster*, LtG. — Insp. de la landwehr à Berlin: Bar. *de Süsskind*, LtG.

IVe corps d'armée [prov. de Saxe (à l'exception du district d'Erfurt), duchés d'Anhalt, de Saxe-Altenbourg; Magdebourg]: *Sixt d'Arnim*, gén. d'inf.; Chef d'état-major: *de Stocken*, MG. — 7e div. [Magdebourg]: *Riedel*, LtG. — 8e div. [Halle-s./la-Saale]: *Hildebrandt*, LtG.

Ve corps d'armée [régences de Posen et de Liegnitz; Posen]: *de Strantz*, gén. d'inf.; Chef d'état-major: *Meister*, col. — 9e div. [Glogau]: *de Below*, LtG. — 10e div. [Posen], ch. des fonct.: *Kosch*, LtG.

VIe corps d'armée [régences de Breslau et d'Oppeln; Breslau]: *de Pritzelwitz*, gén. d'inf.; Chef d'état-major: *de Derschau*, lt.-col. — 11e div. [Breslau]: *de Dorrer*, LtG. — 12e div. [Neisse]: *Chales de Beaulieu*, LtG.

VIIe corps d'armée [Westphalie, régence de Dusseldorf, et les deux pptés de Lippe; Munster]: *d'Einem* dit *Rothmaler*, gén. de cav.; Chef d'état-major: *Wolff*, lt.-col. — 13e div. [Munster]: *von dem Borne*, LtG. — 14e div. [Dusseldorf]: *de Lauenstein*, LtG.

VIIIe corps d'armée [Prusse-Rhénane à l'exception de la rég. de Dusseldorf; Coblence]: *Tülff de Tschepe et Weidenbach*, LtG.; Chef d'état-major: *de Cramon*, col. — 15e div. [Cologne]: *Riemann*, LtG. — 16e div. [Trèves]: *de Lindenau*, LtG.

IXe corps d'armée [Slesvig-Holstein, rég. de Stade, les deux Mecklembourg, et les villes hanséatiques; Altona]: *de Quast*, LtG.; Chef d'état-major: *Sydow*, lt.-col. — 17e div. [Schwérin]: *de Winterfeld*, LtG. — 18e div. [Flensbourg]: Bar. *de Lüttwitz*, LtG.

Xe corps d'armée [prov. de Hanovre (à l'exception de la rég. de Stade), gd-duché d'Oldenbourg, et duché de Brunswick; Hanovre]: *d'Emmich*, LtG.; Chef d'état-major: Bar. *de Wenge* cte *de Lambsdorff*, col. — 19e div. [Hanovre]: *Hofmann*, LtG. — 20e div. [Hanovre]: *Schmundt*, LtG.

XIe corps d'armée [rég. de Cassel et d'Erfurt, gd-duché de Saxe-Weimar, duchés de Saxe-Coboug-et-Gotha et de Saxe-Meiningen, et les principautés de Waldeck, de Reuss et de Schwarzbourg; Cassel]: Bar. *de Scheffer-Boyadel*, gén. d'inf.; Chef d'état-major: *de Zieten*, col. — 22e div. [Cassel]: . . . . — 38e div. [Erfurt]: *Wagner*, LtG.

XIIe corps d'armée — 1er du royaume de Saxe — [districts de Bautzen,

de Chemnitz et de Dresde; Dresde]: *d'Elsa*, gén. d'inf.; Chef d'état-major: *d'Eulitz*, col. — 23e div. [Dresde]: Bar. *de Lindemann*, LtG. — 32e div. [Dresde]: *de Planitz*, LtG.

XIIIe corps d'armée — du royaume de Wurtemberg — [Stuttgart]: *de Fabeck*, gén. d'inf.; Chef d'état-major: *de Lossberg*, col. pruss. — 26e div. (1re du Wurtemberg) [Stuttgart]: *Guillaume duc d'Urach*. Alt. Sérén., LtG. wurtemb. — 27e div. (2e du Wurtemberg) [Ulm]: Cte *de Pfeil et Klein-Ellguth*, LtG. pruss.

XIVe corps d'armée [gd-duché de Bade et Haute-Alsace; Carlsruhe]: Bar. *de Hoiningen* dit *Huene*, gén. d'inf.; Chef d'état-major: *de Brauchitsch*, col. — 28e div. [Carlsruhe]: Bar. *de Goltz*, LtG. — 29e div. [Fribourg]: *Isbert*, LtG.

XVe corps d'armée [Alsace; Strasbourg]: *de Deimling*, LtG.; Chef d'état-major: Cte *de Waldersee*, col. — 30e div. [Strasbourg]: *d'Eben*, LtG. — 39e div. [Colmar]: Bar. *de Watter*, LtG.

XVIe corps d'armée [Lorraine; Metz]: *de Mudra*, gén. d'inf.; Chef d'état-major: *de Borries*, col. — 33e div. [Metz]: *Reitzenstein*, LtG. — 34e div. [Metz]: *Claassen*, LtG.

XVIIe corps d'armée [Prusse-Occ. et rég. de Cöslin; Dantzig]: *de Mackensen*, gén. de cav. et aide de camp gén.; Chef d'état-major: *de Dunker*, lt.-col. — 35e div. [Thorn]: *Hennig*, LtG. — 36e div. [Dantzig]: *de Heineccius*, LtG.

XVIIIe corps d'armée [régence de Wiesbade et le gd-duché de Hesse; Francfort-s.-le-M.]: *de Schenck*, gén. d'inf. et aide de camp gén.; Chef d'état-major: *de Blücher*, lt.-col. — 21e div. [Francfort]: Bar. *de Hollen*, LtG. — 25e div. de Hesse [Darmstadt]: *de Plüskow*, LtG.

XIXe corps d'armée. 2e du royaume de Saxe [districts de Chemnitz, Leipzig et de Zwickau]: *de Kirchbach*, gén. d'art.; Chef d'état-major: *Fortmüller*, col. — 24e div. [Leipzig]: *Krug de Nidda*, LtG. — 40e div. [Chemnitz]: *de Laffert*, gén. de cav.

XXe corps d'armée [Prusse Orient. et Occident.; Allenstein]: *de Scholtz*, gén. d'art.; Chef d'état-major: *Hell*, lt.-col. — 37e div. [Allenstein]: *de Staabs*, LtG. — 41e div. [Deutsch-Eylau]: *de Stein*, LtG.

XXIe corps d'armée [régences de Coblence et Trêves et en Alsace-Lorraine; Sarrebruck]: *de Below*, gén. de cav.; Chef d'état-major: *de Haxthausen*, lt.-col. — 31e div. [Sarrebruck]: *de Berrer*, LtG. wurtemb. — 42e div. [Sarrebruck]: *de Bredow*, LtG.

Ier corps d'armée bavarois [Haute-Bavière, Basse-Bavière et Souabe; Munich]: Chev. *de Xylander*, gén. d'inf.; Chef d'état-major: Bar. *de Nagel d'Aichberg*, col. — 1re div. [Munich]: Chev. *de Benzino*, LtG. — 2e div. [Augsbourg]: Bar. *de Gebsattel*, LtG.

IIe corps d'armée bav. [Palatinat et Franconie; Wurtzbourg]: K. chev. *de Martini*, gén. d'inf.; Chef d'état-major: Bar. *de Godin*, col. — 3e div. [Landau]: *Breitkopf*, LtG. — 4e div. [Wurtzbourg]: Cte *de Montgelas*, LtG.

IIIe corps d'armée bav. [Haute- et Basse-Bavière, Haut-Palatinat, Franconie et Souabe; Nuremberg]: Bar. *de Horn*, gén. d'art.; Chef d'état-major: *Braun*, lt.-col. — 5e div. [Nuremberg]: G. chev. *de Schoch*, LtG. — 6e div. [Ratisbonne]: Chev. *de Höhn*, LtG.

Corps des chasseurs à chev. Chef: *de Plessen* (v. ci-dessus); Comm.: *Sontag*, MG., par int.

Inspection des mitrailleuses: *Jancke*, col.

Inspection des chasseurs et des tireurs [Berlin]: *de Larisch*, LtG.

Inspection gén. de la cavalerie [Berlin]: *de Marwitz*, LtG. — Inspections de cav. 1re insp. [Posen]: *Brecht*, LtG.; 2e insp. [Stettin]: *de Garnier*, LtG.; 3e insp. [Strasbourg]: *de Decken*, LtG.; 4e insp. [Sarrebruck]: *de Knoerzer*, LtG.

Inspection de l'art. de camp. [Berlin]: *Gallwitz*, gén. d'art.
Inspection gén. de l'art. à pied [Berlin]. Insp. gén.: *de Lauter*, gén. d'art. — 1re insp. [Berlin]: *Noeldechen*, LtG. — 2e insp. [Strasbourg]: *Borckenhagen*, LtG. — 3e insp. [Cologne]: *de Heinrich*, LtG.
Chef du corps du génie et des pionniers et insp. gén. des forteresses [Berlin]: *de Claer*, LtG. — 1re insp. du génie [Berlin]: *Auler*, LtG. — 2e insp. du génie [Posen]: *Kaempfer*, LtG. — 3e insp. du génie [Strasbourg]: *de Sausin*, MG. — 4e insp. du génie [Metz]: *Schroeter*, MG. — 1re insp. des pionniers [Berlin]: *Adams*, col. — 2e insp. des pionniers [Mayence]: *Hildemann*, MG. — 3e insp. des pionniers [Strasbourg]: *Heiber*, MG. — 4e insp. des pionniers [Thorn]: *Kasten*, MG.
Inspection gén. des troupes du service des communications [Berlin]: *de Haenisch*, LtG. — Inspection des troupes de chemin de fer [Berlin]: *de Werner*, MG. — Inspection de la télégr. milit. [Berlin]: *de Sachs*, MG. — Inspection de l'aërostation milit.: *Messing*, MG.
Inspection du train des équipages [Berlin]: *Madlung*, MG.
Gouverneurs et commandants. Altona: *de Borries*, LtG. — Berlin. Gouv.: *de Kessel* (v. ci-dessus); Comm.: *de Bonin*, MG. — Bitsch: *Block*, MG. — Boyen: *de Saucken*, MG. — Borkum: *Maerker*, lt.-col. — Breslau: *Schalscha d'Ehrenfeld*, LtG. — Coblence et Ehrenbreitstein: *de Luckwald*, LtG. — Cologne. Gouv.: *de Wandel*, LtG.; Comm.: *Lindemann*, lt.-col. — Custrin: *Rudolph*, MG. — Cuxhaven: *Schack*, v.-am. — Dantzig: *de Baerenfels-Warnow*, LtG. — Darmstadt: *de Randow*, MG. — Dresde: *de Schlieben*, MG. — Friedrichsort, ch. des fonct.: Bar. *de Müfflina*, capit. de frég. — Geestemünde, ch. des fonct.: Max *Lans*, capit. de frég. — Germersheim: Chev. *de Fischer*, MG. bav. — Glatz: Bar. *de Gregory*, col. — Glogau: *de Blankensee*, MG. — Graudenz: *de Zastrow*, LtG. — Helgoland: *Jacobson*, c.-am. — Ingolstadt. Gouv.: . . . . ., LtG. bav.; Comm.: *Lechner*, MG. bav. — Kiel, ch. des fonct.: *de Wichmann*, col. — Königsberg: *de Pappritz*, LtG. — Mayence. Gouv.: *de Kathen*, LtG.; Command.: *de Ruville*, MG. — Metz. Gouv.: *d'Oven*, gén. d'inf.; Chef d'état-major: *Kabisch*, lt.-col.; Comm.: Bar. *de Gregory*, LtG. — Munich: *Göringer*, MG. — Neuf-Brisac: *de Beck*, MG. — Pillau: *de Raumer*, lt.-col. — Posen: *de Koch*, LtG. — Potsdam: *de Kleist*, MG. — Fortification du Haut-Rhin [Fribourg-en-Br.]: *de Bodungen*, MG. — Schwerin: *de Müller*, col. en disp. — Spandau: *d'Einem*, LtG. — Strasbourg. Gouv.: *d'Eberhardt*, LtG.; Chef d'état-major: *de Böckmann*, lt.-col.; Comm.: *de Vietinghoff dit Scheel*, MG. — Stuttgart: *de Steinhardt*, col. wurtemb. — Swinemunde: *de Dewall*, col. — Thionville: *de Lochow*, MG. — Thorn. Gouv.: *de Schack*, gén. d'inf.; Chef d'état-major: *Lequis*, col.; Comm.: *de Lancken*, MG. — Ulm. Gouv.: *de Gerok*, LtG. wurtemb.; Comm.: *Huller*, MG. bav. — Wesel: *Heuer*, MG. — Wilhelmshaven: F. *Schultz*, c.-am.
Champs de manoevres: Alten-Grabow, Arys, Bitsch, Darmstadt, Döberitz, Elsenborn, Friedrichsfeld près Wesel, Gruppe, Hammerstein, Heuberg, Jüterbog, Lamsdorf, Lockstedt, Munster, Neuhammer, Oberhofen (Alsace), Ohrdruf, Orb, Posen, Senne, Zossen. En Bavière: Grafenwöhr, Hamelburg, Lechfeld. En Saxe: Zeithain. En Wurtemberg: Münsingen.
Champs de tir d'art. à pied: Thorn, Wahn.

Marine.

Amiral en chef: *l'Empereur-Roi.*
Cabinet de la marine [Berlin]. Chef: *de Müller*, am., aide de camp gén.; Chefs de section: Ad. *de Restorff*, capit. de vaiss.; *Weizsäcker*, lt.-capit.
État-major-gén. de la marine [Berlin]. Chef: *de Pohl*, v.-am. — Chefs de section: *Tapken*, P. *Behncke*, *Goette*, K. *Grasshoff*, *Zenker*, capits de vaiss.

Inspecteur gén. de la marine: *Henri prince de Prusse*, Alt. Roy., gd-am.
Flotte de combat active [Friedrich der Grosse]. Chef: *d'Ingenohl*, am.; Chef d'état-major: Chev. *de Mann de Tiechler*, c.-am.
Ire escadre [Ostfriesland]. Chef: *de Lans*, v.-am.— 2e amiral de la 1re escadre [Posen]: *Gädeke*, c.-am.
IIe escadre [Preussen]. Chef: *Scheer*, c.-am.; 2e am. de la IIe escadre [Hannover]: *Mauve*, c.-am.
IIIe escadre [Kaiser]. Chef: *Schütz*, c.-am.
Commandant des vaisseaux-éclaireurs [Moltke]: *Hipper*, c.-am.; 2e am. [Cöln]: *Funke*, c.-am.; 3e am. [von der Tann]: L. *Maass*, capit. de vaiss., f. f.
Escadre des croiseurs [Scharnhorst]: Cte *de Spee*, v.-am.; Chef d'état-major, ch. des fonct.: W. *Tägert*, capit. de vaiss.
Station navale de la Mer Baltique [Kiel]. Chef: *de Coerper*, am.; Chef d'état-major: *Hebbinghaus*, capit. de vaiss. — Ire insp. nav.: *Mischke*, c.-am. — Ire div. des matelots: *Back*, capit. de vaiss. — 1re div. des chantiers: *Begas*, capit. de vaiss.
Station nav. de la Mer du Nord [Wilhelmshaven]. Chef: *de Heeringen*, am.; Chef d'état-major: *Wurmbach*, c.-am. — IIe insp. nav.: *Alberts*, capit. de vaiss. — IIe div. des matelots: R. *Kühne*, capit. de vaiss. — IIe div. des chantiers: K. *Tägert*, capit. de vaiss.
Inspection des affaires d'instruction de la marine [Kiel]: *de Dambrowski*, v.-am. — Académie navale. Dir.: *de Rebeur-Paschwitz*, c.-am. — École navale [Mürwick]. Dir.: *Schmidt de Schwind*, capit. de vaiss. — École d'ing. et d'off. de pont. à Kiel. Dir.: *Wedding*, capit. de vaiss.; à Wilhelmshaven. Dir.: W. *Goetze*, capit. de frég. — Division des mousses et vaissau-école „König Wilhelm" [Sonderbourg]. Comm.: *de Natzmer*, capit. de vaiss.
Inspection des torpilles [Kiel]: *Koch*, v.-am.
Inspection de l'art. navale [Kiel]: . . . .
Inspection de l'art. de côte et des mines: *Schack*, v.-am.
Inspection de l'inf. de la marine [Kiel]: *de Wichmann*, col.
Commandements des places fortes de Cuxhaven, Friedrichsort, Geestemünde (-Lehe), Helgoland, Kiel, Wilhelmshaven.

Territoires de protectorat allemand.

Les gouverneurs des territoires de protectorat portent, pendant la durée de leur séjour à l'étranger, le titre d'Excellence.]

Afrique Orientale Allemande. Gouv. [Dar-es-Salâm]: Dr. *Schnee*. — Comm. de la troupe imp.: Bar. *de Schleinitz*, lt.-col. — Conss. rapp.: *Methner*, cons. int. de gouv.; Dr. *Humann*, *Hermann*, *Schmidt*, Dr. *Nötzel*, *Schmid*, conss. de gouv. — Affaires médic.: Dr. *Meixner*, méd. principal; Dr. *Vogel*, cons. de gouv., p. i. — Constructions: *Brandes*, cons. de gouv. et des constr. — Forêts: Dr. *Holtz*, cons. de gouv. et des forêts. — Chemins de fer: *Allmaras*, cons. de gouv. et des constr. — Institut biologique d'Amani. Dir.: Prof. Dr. *Zimmermann*. — Juge sup.: *Vortisch*, cons. de gouv.

Sud-Ouest Africain Allemand. Gouv. [Windhoek]: Dr. *Seitz*. — Conss. rapp.: Dr. *Hintrager*, cons. int. de gouv.; Personnel: Dr. *Frantz*, cons. de gouv.; Admin.: Dr. *Blumhagen*, cons. de gouv.; Justice: Dr. *Kohler*, cons. de gouv.; Mines: *Peters*, cons. de gouv.; Aff. indig. et milit.: *Streitwolf*, capit.; Forêts et agriculture: *Richter;* Arpentage: *Hümann*, dir.; Finances: *Karlowa*, cons. de gouv.; Chemins de fer: *Reinhardt*, cons. de gouv. et des constr.; Travaux de la marine: *Wellmann*, cons. de gouv. et des constr.; Constructions: *Redecker*, architecte: Santé: Dr. *Meyer*, méd. principal; Service vétér.: Dr. *Gmelin*, prof.; Instruction: *Zedlitz*, prof. — Juge sup. [Windhoek]: . . . .

Troupes imp. Comm. [Windhoek], ch. des fonct.: *de Heydebreck*, lt.-col.; Police: *Bethe*, major.

Cameroun. Gouv. [Buéa]: *Ebermaier.* — Conss. rapp. [Buéa]: *Full*, cons. int. de gouv.; *Adae, Kundt, Meier*, Dr. *Ruppel, Schlosser*, conss. de gouv.; Dr. *Büchner.* — Commandants de la troupe imp.: *de Lettow-Vorbeck*, lt.-col.; Médecin en chef de la troupe imp.: Dr. med. *Kuhn*, méd. principal. — Juge sup.: *Autenrieth.*

Togo. Gouv. [Lomé]: *Adolphe-Frédéric duc de Mecklenbourg*, Alt., ch. des fonct. de consul pour les colonies brit. de la Côte d'Or et la colonie française du Dahomey; Conss. rapp.: *de Doering*, cons. int. de gouv.; *Hermans*, cons. de gouv.; Dr. *Krueger*, cons. med.; Dr. *Metzger*, cons. de gouv. et forest; *Sauerwein*, cons. agric. — Juges de district: *Fraeulin, Mezger, Clausnitzer, Mischlich*, prof.; Dr. *de Raven, de Hirschfeld*, capit.; *Maus, de Roebern, de Parpart, Schlettwein, Stockhausen*, lts.; Comm de la troupe de police: *de Rentzell*, lt. — Dir. des finances: *Gaertner;* Chef des douanes: *Lippe;* Dir. des chemins de fer: *Laverrenz;* Travaux publ.: *Hoepfner*, architecte principal.

Nouvelle Guinée Allemande (y compris les îles de Carolines, Palau, Marianes et Marshall). Gouv. [Rabaul sur la Nouv.-Poméranie]: Dr. *Hahl;* Cons. rapp.: Dr. *Lederer*, architecte; Dr. *Scholz*, bailli de district; Dr. *Gebhardt*, assess.; Dr. *Gehrmann*, cons. agric.; *Braun*, méd. vétér.; *Deininger*, maître des forêts. — Tribunal de district [Rabaul]: Dr. *Klug*, p. i.; Baillis de district. Rabaul: Dr. *Klug;* Friedrich-Wilhelmshafen: *Berghausen;* Käwieng: Dr. *Stübel;* Yap: *Baumert*, secr., p. i.; Ponapé: Dr. *Kersting*, cons. de gouv. — Chef de la troupe d'expédition: *Prey*, capit.

Samoa. Gouv. [Apia]: Dr. *Schultz:* Juge sup.: *Tecklenburg*, cons. int. de gouv.; Juge de district: *Sperling;* Bailli de district: *Schlettwein;* Médecins de gouv.: Dr. *Keller*, Dr. *Glantz;* Cons. agric.: Dr. *Sessous.* — Vicaire apostolique: Mgr. *Broyer*, évêque.

Kiaotchéou (v. ci-dessus, Office de la marine).

Corps diplomatique [à Berlin] et consulats.

Pour les ministres accrédités près des États fédérés de l'Empire et les consuls de ces États entre eux, v. les États fédérés.

***Amérique.** États-Unis. Amb. [Rauchstrasse 16]: James W. *Gerard*, 29./X. 13; Cons. d'amb.: J. C. *Grew;* 2e secr.: W. *Spencer;* 3e secr.: A. B. *Ruddock;* Attachés: L. Lanier *Winslow*, J. A. *Mc Vickar;* Att. nav.: W. R. *Gherardi*, capit. de corv.; Att. milit.: G. T. *Langhorn*, major. — Consuls à Aix-la-Chapelle: ♁ . . . ., et 1 V- et Dep.C. — Barmen: ♁ G. E. *Eager*, 06, et 1 V- et Dep.C. — Berlin: ♁ . . . ., CG., 05; De Witt C. *Poole*, 12, V- et Dep.CG., 3 Dep.CG. — Brême: ♁ W. T. *Fee*, 06, et 1 V- et Dep.C. — Breslau: ♁ H. L. *Spahr*, 06, et 1 V- et Dep.C. — Brunswick: ♁ T. J. *Albert*, 97, 1 V- et Dep.C. — Chemnitz: ♁ Dr. phil. T. H. *Norton*, 06; 1 V- et Dep.C. et 1 Dep.C. — Cobourg: ♁ J. J. *Brittain*, CG., 13; W. H. *Murphy*, 12, V- et Dep.CG. — Cologne: ♁ H. J. *Dunlap*, 05, 1 V- et Dep.C. et 1 Dep.C. — Dresde: ♁ L. A. *Allen*, CG., 13; J. L. A. *Burrell*, V- et Dep.CG.; et 3 Dep.CG. — Erfurt: ♁ G. H. *Kemper*, 13, et 1 V- et Dep.C. — Francfort-s./le-M.: ♁ H. W. *Harris*, CG., 12; W. *Dawson* jun., V- et Dep.CG., 10, et 1 Dep.CG. — Hambourg: ♁ R. P. *Skinner*, CG., 08; *Mummenhoff*, V- et Dep.CG., 03, et 1 Dep.-CG. — Hanovre: ♁ A. H. *Michelson*, 12, et 1 V- et Dep.C. — Kehl: ♁ M. A. *Jewett*, 12, et 1 V- et Dep.C. — Leipzig: ♁ N. R. *Snyder*, 12; F. *Nachod*, cons. de commerce, VC.; et 1 V- et Dep.C. — Magdebourg: ♁ A. W. *Donegan*, 10, et 1 V- et Dep.C. — Mannheim: ♁ W.

C. *Teichmann*, 12, et 2 V- et Dep.C. — Munich: ♄St. J. *Gaffney*, CG., 13; A. *Schlesinger*, 07, V- et Dep.CG., et 1 DepCG. — Nuremberg: ♄G. N. *Ifft*, 09, et 1 V- et Dep.C. — Plauen: ♄R. B. *Mosher*, 11. — Stettin: ♄H. C. A. *Damm*, et 1 V- et Dep.C. — Stuttgart: ♄E. *Higgins*, 07, et 1 V- et Dep.C. — Agts à Brake et Nordenham, Bremerhaven et Geestemünde, Cassel, Cuxhaven, Dantzig, Gera, Kiel, Königsberg, Lubeck, Markneukirchen, Neustadt a. d. H., Sonneberg, Sorau, Swinemünde, Wiesbade. — Colonies. Apia: ♄Mason *Mitchell*, 08, et 1 V- et Dep.C. — Tsingtao: ♄J. C. *Mc Nally*, 10; 1 V- et Dep.C.

*Argentine, Rép. E. e. et M. pl. [. . . .]: Dr. Luis B. *Molina*, 17./I. 11; 1er secr. de lég.: Fed. *Quintana;* 2e secr.: Dr. J. *Enciso;* Att. milit.: B. B. *Pertiné*, lt.-col.; Chancellerie [Hohenzollernstrasse 1]. — Consuls à Brême: ♄E. *Hayton*, 08. — Dresde: . . . . — Emden: J. J. *Visca*, 13. — Hambourg: ♄Chr. *Sommer*, CG., 12; F. *Scheil*, 07. — VC. à Berlin (H. *Waetge*, 09), Carlsruhe (E. *Regensburger*, 11), Cassel (C. *Grebe*, 13), Cologne (J. *Denker*, 10), Dusseldorf (R. *de Colditz*, 09, major), Francfort-s.-le-M. (F. *Panizza*, 13), Hildesheim (Dr. R. *Hauthal*, prof., 09), Kiel (Ph. *Lieder*, 10), Leipzig (C. *Berger*, 07), Lubeck (. . . .), Magdebourg (E. *Brauer*, 09), Munich (R. *Funke*, 11), Nuremberg (J. *Friedmann*, 06), Osnabrück (F. *Landgraf*, 13), Stettin (K. E. *Johannis*, 08), Stuttgart (E. *Hoffmann*, 10), Wiesbaden (E. *Sommer*, 13).

Autriche-Hongrie. Amb. [14 Kronprinzenufer]: L. cte *de Szögyény-Marich-de-Magyar-Szögyén-et-Solgaegyháza*, 9./XI. 92, cons. int. et chamb.; Cons. d'amb.: Dr. F. bar. *de Hammerle;* Cons. de lég.: F. cte *Larisch de Moennich*, chamb.; Secres de lég.: L. cte *de Hoyos*, chamb.; Dr. Al. cte *Török de Szendrö;* Att.: P. cte *de Thun et Hohenstein;* Att. milit.: K. bar. *de Bienerth*, lt.-col. d'état-major et aide de camp de S. Maj. Apostol.; Att. nav.: H. cte *Colloredo-Mannsfeld*, chamb., capit. de corv.; Chanc.: L. *Töply de Hohenvest*. — Consuls à ♄Berlin: C. bar. *Baum d'Appelshofen*, CG., 12; VC.: F. *Stadler*, G. *Hoffmann de Nagysötetag;* Att.: W. bar. *d'Engerth*. — ♄Brême: G. *Trojân*, CG., 11; VC.: . . . .; Att. commercial: G. *Albrecht*, C. — ♄Breslau: S. bar. *de Pitner*, 11; VC.: N. *Kenessey de Kenesse*, 12. — Carlsruhe: E. *Bielefeld*, 02. — Chemnitz: O. *Weissenberger*, 09, cons. de comm. — ♄Cologne: V. *de Borhek*, CG., 12; Dr. L. bar. *de Hauser*, 12; VC.: Mis A. *de Pallavicini*, 12, M. *de Frossard*, 13. — Dantzig: E. *Gelhorn*, 08. — Dresde: G. *Klemperer de Klemenau*, 99, CG. hon., 05. — Francfort-s./le-M.: M. bar. *de Goldschmidt-Rothschild*, CG., 01; gérant: Dr. O. *Günther d'Ollenburg*, VC., 13. — ♄Hambourg: N. *Post*, CG., 12; Dr. O. *Graf;* VC.: G. *de Ghika*, 13. — Kiel: R. *Hudec*, 13. — Königsberg: O. *Meyer*, CG. hon., 00; VC.: F. *Wien*, 06. — Leipzig: Dr. J. M. *Petersmann*, 05. — Lubeck: J. *Suckau*, 02. — Mannheim: O. *Smreker*, 13; VC.: V. *Leser*. — Munich: A. *Bruckmann*, CG. hon., 05; gérant: R. *Szarvasy*, 13. — Nuremberg: K. *Schrag*, 99. — Stettin: . . . . — Stuttgart: A. *Federer*, 04. — VC. à Altona (A. *Kahler*), Dortmund (♄R. chev. *de Frankeneck*, 12, C.; F. *de Görtz*, 13), Harbourg (F. R. *Thörl*, 10, C.); Agts à Cuxhaven, Geestemünde (G. W. *Claussen*, VC.). — Colonies. Afrique Orient.: le C, à Zanzibar.

*Belgique. E. e. et M. pl. [53 Jägerstrasse]: Bar. *Beyens*, 2./VI. 12; Cons. de lég.: F. *Peltzer;* 1er secr. de lég.: A. *Nieuwenhuys;* 2e secr.: Cte A. *Kerchove de Denterghem;* Att. milit : H. *de Mélotte*, comm.; Chanc.: A. *Rothé*. — Consuls à Aix-la-Chapelle: Alfr. *Bruls*, 11. — Berlin: L. *Ravené*, CG. hon., 13, cons. int. de commerce; VC.: A. A. *Barschkies*, 10. — Brake: F. *Ohlrogge*, 06. — Brême: ♄F. *van der Heyde*, CG., 12; A. *Weyhausen*, 09. — Breslau: Dr. E. M. *d'Eichborn*, 02. — Carlsruhe:

A. *Schmieder*, 96 — Cologne: ♁A. *Halewyck*, CG., 10, *von Stein*, 13; VC.: ♁A. *Remès*, 04. — Dantzig: E. *Patzig*, 94. — Dusseldorf: G. *Pastor*, 94; VC.: A. *Richard*, 96. — Emden: J. H. *Schulte*, 07. — Francfort-s./le-M.: C. *Behrends-Schmidt*, CG., 11; VC.: . . . . — Gelsenkirchen: W. *Kesten*, 12, dir. gén. — Hambourg: E. L. *Behrens*, CG. hon., 83; VC.: C. H. *Katterfeldt*, 01. — Hanovre: A. *Michaelis*, 11. — Kiel: A. *Seibel*, 97. — Königsberg: R. *Lengnick*, 03 — Leipzig: R. J. *Derham*, CG. hon., 00. — Lubeck: R. *Piehl*, 09. — Mannheim: C. *Haas*, 96, cons. int. de comm. — Mayence: Dr. C. C. *Lauteren*, 09. — Memel: J. E. *Gerlach*, 91. — Munich: L. *Steub*, CG. hon., 01; VC.: W. *Münzing*, 10. — Nuremberg: A. *Hoppe*, 10. — Rostock: H. *Weber*, 97; VC.: A. *Weber*, 09. — Stettin: Th. *Lieckfeld*, 99. — Stralsund: J. G. *Fritsche*, 03. — Stuttgart: T. *Wanner*, 11. — Trèves: W. *Rautenstrauch*, 00, cons. de commerce. — VC. à Bremerhaven (Fr. *Probst*, 13), Duisbourg-Ruhrort (F. *D'Hondt*, 06). — Agt à Grünberg (My). — Colonies. Dar-es-Salâm: H. *Pfeng*, 12. — Windhuk: Dr. *Fritzsche*, 10.

*Bolivie. E. e. et M. pl. [Kurfürstendamm 203]: L. *Salinas Vega*, 31./VIII. 10; 1er secr. de lég.: . . . .; 2e secr.: Dr. C. *Aguirre;* Att.: . . . . — Consuls à Berlin: M. R. *Seifert*, 94. — Bonn: F. *de Schultz-Hausmann*, 11. — Brême: O. *Flohr*, 09. — Dresde: F. *Gronenwold*, ... — Düsseldorf: F. *Kürten*, 13. — Francfort-s./le-M.: Ed. *Engler*, 13. — Hambourg: ♁G. *Sanjinés*, CG., 05. — Leipzig: O. G. *Nowak*, 10. — Mannheim: Rob. M. *Gerlach*, 12. — Munich: Dr. E. *de Dessauer*, 04. — Wiesbaden: W. *Oppermann*, 13.

*Brésil. E. e. et M. pl. [33 Lützow-Ufer]: . . . .; Ch. d'aff. p. i.: le cons. de lég.: Dr. H. *Alves de Araujo;* 2es secres: J. P. *da Fonseca Guimarães*, L. *da Cunha Bueno;* Att. milit.: Fr. E. *Julien*, col.; Att. nav: Bento Barros *Machado da Silva*, capit. de corv.; Att. commercial: Dr. D. *de Campos*. — Consuls à Altona: M. *Hechler*, 11; VC.: F. *Gartmann*. — Berlin: . . . .; VC.: K. *Heins*, 10. — Brême: ♁Dr. B. Carvalho *do Paço*, 06; VC.: C. W. *Weltmann*, 11. — Dresde: E. *Biehn*, 04; VC.: Dr. A. *Florence*, 11. — Düsseldorf: H. *Hoelck*, 06; VC.: J. *Franz*, 09. — Francfort-s./le-M.: Dr. Ed. *Dettmann*, 13; VC.: Ed. *Simonis*, 08; 1 Agt. — Hambourg: ♁J. C. *da Fonseca Pereira Pinto*, CG., 13; VC.: G. F. H. *Feldtmann*, 04. — Leipzig: Dr. H. *Meyer*, 07; VC.: Dr. J. H. *List*, 09. — Munich: S. *Ballin*, 06, cons. de commerce; VC.: Dr. jur. F. *Ballin*, 06. — VC. à Brake (Th. *Müller*, 93), Breslau (F. *Ehrlich*, 01), Carlsruhe (K. *Layh*, 07), Cologne (R. *Langen*, 04, et 1 Agt), Elberfeld (Ed. *Schmidt*, 94, et 1 Agt), Hanovre (A. P. *Schüller*, 08), Kiel (H. P. C. *Seydlitz*, 13; J. H. *Willer*, 09, et 1 Agt), Königsberg (Dr. L. *Laser*, 13, et 1 Agt), Lubeck (K. *Scharpff*, 96, et 1 Agt), Mayence (*Philips*, 07), Nuremberg (M. *Lehmann*, 07, et 1 Agt), Remscheid (F. *Luckhaus*, 09, et 1 Agt), Stettin (R. *Abel*, 13, cons. int. de commerce et 1 Agt), Stuttgart (L. *Hermanny*, 13, et 1 Agt), Wiesbade (*Gradewitz*, 02).

*Bulgarie. E. e. et M. pl. [Kurfürstendamm 37]: I. S. *Guéchow*, 23./XI. 10; 1er secr.: . . . .; Secr.: Dr. Th. *Anastasoff;* Att. milit.: *Ganichew*, lt.-col.

*Chili. E. e. et M. pl. [Kurfürstenstr. 106]: Dr. Mig. *Cruchaga*, 29./X. 13; 1er secr. de lég.: O. *Gana Serruys;* 2e secr.: T. *Körner;* Att. milit.: Man. *Bulnes*, Major. — Consuls à Altona: V. *Bénard*, 06. — Berlin: H. *Schmidt*, 96; VC.: E. *Münchmeyer*, 93. — Brême: G. *Mundt*, 09. — Brunswick: . . . . — Cassel: E. *Eskuche*, 04. — Cologne: K. *Erk*, 07. — Dresde: F. W. *Müller-Aue*, 97; VC.: J. *Plath*, 11. — Francfort-s./le-M.: F. C. *Melber*, 05. — Halle: H. *Steinke*, 02. — Hambourg: ♁Ad. *Ortuzar*, CG., 08. — Hanovre: A. *Eickenrodt*, 11. — Kiel: H. *Bruns*, 06. — Leipzig: Erich *Schulz*, 10. —

Lubeck: W. *Hansen*, 05. — Munich: H. *Roeckl*. 00, cons. de commerce. — Nuremberg: L. *Rupprecht*, 10. — Rostock: W. *Cohn*, 10. — Schwérin: . . . . — Stettin: G. *Borck*, 03. — Stuttgart: O. *Krauss*, 70. — Wiesbade: Dr. F. *Bickel*, 08.

***Chine.** E. e. et M. pl. [W 15, Kurfürstendamm 218]: Dr. W. W. *Yen*, . ./XI. 13; Cons. de lég.: Kinyer T. T. *Wang;* Secr. de lég. de 2e cl.: *Tchang* Yun k'ai; de 3e cl.: *Tch'ou* Tsong-han; Attachés: *Hsiao* Tschi-yung, Dr. *King* In Thai; Att. commerc.: . . . .; Cons.: Dr. A. *Forke*, prof. — Consul à Samoa: *Lin* Yun-chao.

***Colombie.** E. e. et M. pl. [9, Alsenstrasse]: Dr. G. *Michelsen*, 31./VIII. 10. — Consuls à Berlin.: K. *Werner*, 12. — Brême: . . . .; VC.: B. *Wessels*. — Elberfeld: M. *Esser*, 02. — Francfort-s.-le-M.: Ern. *Langenback*, 07. — Hambourg: ♁ Dr. G. *Michelsen*, CG., 10. — Mannheim: A. *Kuhn*, 13. — Mayence: J. E. *Vogel*, 08. — Munich: ♁ G. *Semler*, 11; VC.: A. *Geiershöfer*, 12. — Stettin: E. *Helfft*, C. hon.

***Costa-Rica.** E. e. et M. pl., 13./VI. 89, v. France corps dipl. — Consuls à Berlin: M. *Hirschfeld* CG., 12. — Brême: F. L. *Michaelis*, 84. — Dresde: A. *Rönisch*, 94. — Francfort-s.-le-M.: L. *Zeiss*, 07. — Hambourg: J. *Riebow*, CG. hon., 21./XII. 10; G. A. F *Berends*, 11. — Hanovre: M. *Jaffé*, 81. — Leipzig: A. L. *Kalischer*, 90. — Mannheim: H. *Marx*. — Stettin: G. L. *Brock*, 06.

Cuba. E. e. et M. pl. [Kurfürstendamm 210]: Dr. Gonzalo *de Quesada*, 14./V. 10; Secr. de lég. de 1re cl.: M. A. *Campa;* Att.: E. *Lopez Rodriguez;* Chanc.: E. *Lopez*. — Consuls à Brême: ♁ F. *Nogueira*, 11. — Eisenach: Ad. *Weinstein*, 08. — Hambourg: ♁ J. A. *Barnet y Knagras*, CG., 13; VC.: C. *Garcia y Becerra*, 09. — Nuremberg: M. *Lehmann*, 10. — Stuttgart: M. *Marx*, 05.

***Danemark.** E. e. et M. pl. [Alsenstrasse 4]: Cte Carl *Moltke*, 28./X. 12, chamb.; Secr. de lég.: Cte B. *Holstein:* Chanc.: A. P. *Friis*. — Consuls à Berlin: P. *de Mendelssohn-Bartholdy*, CG., 03; VC.: A. *Södring*, 05. — Brême: A. *Dubbers*, 10. — Breslau: E. *Ziekursch*, 99. — Cologne: Ad. *Oehme*, 07. — Dantzig: R. *Marx*, 12. — Francfort-s./le-M.: B. *Wolff*, 06. — ♁ Hambourg: L. *Amundsen*, CG., 09. — Königsberg: J. O. *Lrntzen*, 06. — Leer: Herm. *Brouër*, 97. — Leipzig: F. *Jay*, 01. — Lubeck: C. H *Petit*, CG., 92; VC.: R. *Dieckmann*, 04. — Mannheim: David *Simon*, 99; VC.: Dr. L. *Simon*, 10. — Munich: J. *Neuburger*, 97, CG., 06, cons. de commerce. — Rostock: W. S. *Scheel*, 06, cons. de commerce. — Stettin: W. *Ahrens*, 11; VC.: B. *Höchstmark*, 06. — Stuttgart: M. *Straus*, 10. — VC. à Bremerhaven (G. W. *Madrian*, 03), Carlsruhe (C. F. O. *Müller*, 12), Colberg (C. F. *Hackbarth*, 74), Cuxhaven (A. H. *Kullberg*, 94), Dresde (H. *Mende*, 99, cons. de commerce), Elbing (H. *Tiessen*), Greifswalde (H. *Spruth*, 02), Harbourg (M. *Brinkmann*, 01), Memel (H. *Schmaeling*, 13), Nuremberg (H. *Seeger*, 11), Pillau (K. M. *Rentel*), Rügenwalde (P. *John*, 01), Stolpmünde (G. A. R. *Schaldach*, 00), Stralsund (G. *Koch*, 89), Swinemünde (C. *Sturm*, 09), Wismar (A. *Cordua*, 93, cons. de commerce).

***Dominicaine.** Rép. E. e. et M. pl. [6 Eichhornstrasse]: J. W. *Kück*, 7./IX. 82; Secres de lég.: H. bar. *de Richthofen*, Dr. R. *Kück*. — Consuls à Altona: H. bar. *de Richthofen*, 99. — Berlin: la lég., CG.; Alfr. *Katz*. — Brême: W. *Biedermann*, 02. — Dresde: F. M. A. *Neubert*, 05. — Hambourg: B. *Pichardo*, CG., 13. — Hanovre: F. *Hohlt*, 08. — Leipzig: D. H. *Weickert*, 02.

***Équateur.** Consuls à Berlin: R. *Schumacher*, CG., 13. — Brême: ♁ C. F. *Vallejo*, 13. — Hambourg [Alstertor 21]: ♁ Gustavo R. *de Ycaza*, CG., 12.

*Espagne. Amb. [15 Regentenstrasse]: L. *Polo de Bernabé*, 20./XI. 06; Cons. d'amb.: J. *Gil Delgado;* 2e secr.: J. *de Landecho*; Attachés: F. *Casani*, A. *Roca de Togores*, B. *Rolland;* Att. milit.: L. *Ruiz de Valdivia*, chamb., major d'art. — Consuls à Aix-la-Chapelle: Ad. *Savelsberg*, 12. — Berlin: E. bar. *de Landau*, CG. hon.; Dr. W. *Sobernheim*, 00, cons. de commerce. — Brême: ♁ R. *Gomez Navarro*, 11; Ed. *Michaelsen*, C. hon. — Breslau: Th. *Ehrlich*, 01. — Coblence: H. J. *Muth*, 04. — Cologne: H. *Schmitz*, 11. — Dantzig: Alb. *Meyer*. — Dresde: H. G. *de Lüder*, cons. int. de commerce; VC.: Dr. en droit H. *de Lüder*. — Dusseldorf: M. *Trinkaus*, 10; VC.: F. *de Azátegui*, 08. — Francfort-s./le-M.: ♁ F. de A. *Caballero* y Mediano, 11; VC.: W. *Leydhecker*, 11. — Hambourg: ♁ J. *Velez y Corrales*, CG., 13; VC.: J. *Moreno Rosales*, 12. — Hombourg-les-Bains: G. *Mayer Alberti*, 04. — Kiel: E. *Loeck*, 04. — Königsberg: R. *Frech*, 12; VC.: A. *Berger*, 12. — Leipzig: P. G. C. *Erttel*, 99. — Mannheim: M. *Nauen*, 08; VC.: A. *Nauen*, 09. — Mayence: W. *Pretorius*, 03, cons. int. de comm.; VC.: J. *Beaury*, 08. — Munich: Dr. *Pflaum*, 10. — Nuremberg: H. *Lambrecht*, 05. — Sarrebruck: W. *Steffen* Reissdorf, 11. — Stettin: O. *Helm*, 05. — Stuttgart: E. *Geider*, 13; VC.: E. *Scharrer*, 05. — VC. à Altona (A. *Krohn*, 13), Lubeck (G. A. *Schultz*), Memel (H. *Gawehn*, 10), Rostock (G. *Mahn*, cons. int. de comm., 99), Swinemünde (A. *Kunstmann*, 04).

*France. Amb. [NW, 5 Pariser Platz]: Jules M. *Cambon*, 8./IV. 07; Cons. d'amb.: Cte *de Manneville;* Secr. de 1re cl.: L. *Hermite;* de 2e cl.: Bar. A. *de Ravignan;* Attachés: *de Lens*, R. *Francez;* Att. nav.: Vcte *de Faramond de Lafajole*, capit. de vaiss.; Att. milit.: *Serret*, lt.-col.; Att. commercial: G. *Ferrand*, C. — Consuls à Berlin: ♁ *Grégorie*, 10. — Brême: ♁ P. *Robin*, 11. — Dusseldorf: ♁ A. *Néton*, 12. — Francfort-s.-le-M.: ♁ *Ronssin*, CG., 13; P. *Déjardin*, VC. — Hambourg: ♁ *Claudel*, CG., 13; ♁ R. *Gaillard*, VC., 13. — Leipzig: ♁ A. C. *Laurent-Cochelet*, CG., 10. — Mannheim: ♁ *Deschars*, 11. — Munich: la lég. — Stuttgart: ♁ *Armez*, 13; VC.: R. *d'Hennezel*. — VC. à Breslau (♁ *Tondeur-Scheffler*, 13), Dantzig (*Vieilhomme*, 11), Nuremberg (♁ E. *Fuchs*, C.). — Agts à Aix-la-Chapelle (Dr. *Guggenheimer*, C.), Augsbourg, Bremerhaven, Cassel, Chemnitz, Cologne (M. *Clouth*, 06), Elberfeld, Kiel, Königsberg, Lubeck, Memel, Rostock (W. *Josephi*, 05), Stettin (P. *Wächter*, VC.), Wyck.

*Grande-Bretagne. Amb. [W, 70 Wilhelmstrasse]: Rt Hon. Sir Edward *Goschen*, 20./XI. 08, PC.; Cons. d'amb.: H. G. M. *Rumbold;* Att. commercial [Francfort-s.-le-M.]: Sir F. *Oppenheimer*, cons. d'amb.; 2es secres: H. *Gurney*, W. F. A. *Rattigan*; 3e secr.: H. *Beresford-Hope*; Attachés: G. J. V. *Thomas*, G. W. *Rendel;* Att. hon.: J. *Monck;* Att. milit.: Hon. A. *Russell*, col.; Att. nav.: W. *Henderson*, capit. R. N.; Archiviste: G. F. *Sampson*. — Consuls à Berlin: ♁ H. *Boyle*, CG., 10; VC.: ♁ A. C. *Charlton*, 10. — Brême: C. E. *Scholl*, 12. — Cologne: C. A. *Niessen*, 99. — Dantzig: ♁ F. E. *Drummond-Hay*, 13; VC.: F. *Berger*, 10. — Dresde: C. W. *Palmié*, 10; VC.: F. *Bassenge*, 10. — Dusseldorf: Dr. F. P. *Koenig*, CG., 07; VC.: G. *Shearer*, 13. — Francfort-s./le-M.: Ed. *Beit de Speyer*, CG., 12; VC.: C. *Gardner*, 04; J. W. F. *Thelwall*, 10. — Hambourg: ♁ W. R. *Hearn*, CG., 11; VC.: ♁ P. *Nutt*, 13; W. R. *Gandell*, 99. — Leipzig: . . . .; VC.: ♁ R. *Turner*, 12. — Mannheim: Dr. P. *Ladenburg*, 99, cons. de commerce. — Munich: L. *Buchmann*, 11; VC.: A. *Abbott*, 11. — Nuremberg: S. *Ehrenbacher*, 09. — Stettin: ♁ R. *Bernal*, 98. — Stuttgart: J. H. Harris *Gastrell*, 05; VC.: E. *Schleicher*, 12. — VC. à Brake (F. *Ohlrogge*, 05), Bremerhaven (♁ N. C. *Haag*, 07), Breslau (H. *Humbert*, 04), Chemnitz (E. *Zeissler*, 12), Cuxhaven (P. *Thode*, 10), Emden (♁ W. *Lucas-Shadwell*, 12), Flensbourg

(T. *Hollesen*, 87), Hanovre (C. C. *Stevenson*, 00), Harbourg (H. *Ritter*, 10), Husum (C. *Christiansen*, 72), Kiel (A. L. A. *Sartori*, 99), Königsberg (E. *Dummert*, 13), Lubeck (D. E. W. *Eschenburg*, 11), Magdebourg (E. *Drake*, 05), Memel (W. *Doerksen*, 12), Nordenham (F. *Seedorf*, 11), Papenbourg (C. *Bruns*, 96), Pillau (R. *Lietke*, 87), Rostock (H. *Ohlerich*, 99), Swinemünde (E. *Rose*, 89), Tönning (K. *Becker*, 75), Wismar (H. *Podeus*, 99). — Colonies. Camérou: le C. à Calabar. — Lüderitzbucht: E. H. W. *Muller*, 10. — Rabaoul: F. R. *Jolley*, 11. — Togo: ♁ CG. à Dakar. — VC. à Apia (T. *Trood*, 00), Dar-es-Salam (♁ N. *King*, 12), Yap (A. *Scott*). — Agt à Duala, Tsingtau.

*Grèce. Ch. d'aff. [Lützow-Ufer 5a]: N. G. *Theotoky*, 10; 1er secr. de lég.: . . . .; Att.: J. *Politis;* Att. nav.: N. *Botassis*, lt. de vaiss. — Consuls à Berlin: R. *Adelssen*, CG., 99; VC.: D. *Aravandinos*, 11; E. *Birnbaum*, 98. — Brême: C. *Marwede*, 93. — Breslau: S. *Schottlaender*, 03. — Carlsruhe: . . . . — Cologne (Elberfeld): A. bar. *von der Heydt*, CG., 00, cons. int. de commerce. — Dresde: J. *Dermendjoglou*. — Francfort-s./le-M.: R. *de Weinberg*, CG., 02. — Hambourg: E. *Chronopoulos*, 12. — Kiel: G. D. *Suhr*, 07. — Hanovre: A. *Constantin*, 12. — Königsberg: F. R. *Schlimm*, 12. — Leipzig: Ph. P. *Naoum*, 72. — Mayence: Fr. *Goldschmidt*, 07. — Mannheim: J. Th. *Menzer*, 07. — Munich: Dr. *Löhr*, CG., 02. — Nuremberg: A. C. *Diehlmann*, 02. — Stettin: L. D. *Manasse*, 99. — Stuttgart: A. *Rueff*, CG., 99. — Wurtzbourg: F. *Ott*, 11. — VC. à Elberfeld (A. bar. *von der Heydt* jr., 06). — Colonies. Dar-es-Salam: A. *Borrès*, VC., 13.

*Guatémala. MR.: Dr. Man. *Arroyo*, 1./IX. 13. — Consuls à Berlin: G. *Abel*, 00; VC.: A. *Wiatrak*, 09. — Brême: F. L. *Michaelis*. — Breslau: S. *Grünfeld*, 99. — Dantzig: Ad. *Weber*, 12. — Dresde: R. W. *Klippgén*; VC.: E. F. *Peters*, 09. — Dusseldorf: K. *Schulitz*, 04. — Essen: Dr. C. *Pieckenbrock*, 09. — Francfort-s./le-M.: L. *Zeiss*, 07. — Fribourg: R. *Loeb*, 09. — Hambourg: Dr. E. *Mencos*, CG., . .; F. *Kugelmann*, 01. — Leipzig: H. P. *Ernst*, 01. — Mayence: J. *Sichel*. — Stettin: C A. *René*, cons. int. de cour. — Stuttgart: R. *Schilling*. — Wiesbade: K. *Glade*, 13.

*Haïti. E. e. et M. pl. [Hohenzollerndamm, 26]: Callisthène *Fouchard*, 27./V. 09; Cons de lég.: Const. *Fouchard*, — Consuls à Altona: L. *Pagenstecher*, 13. — Berlin: Herm. *Stobwasser*, CG., 09. — Brême: J. C. *Banck*. — Dresde: C. A. *Schultz*, CG., 10. — Hambourg: ♁ Dr. J. *Dominique*, CG., 11; T. F. H. *Donner*, 10.

*Honduras. Consuls à Berlin: M. *Mich*, CG., 09; VC.: J. M. *Wiener*, 12. — Brême: F. L. *Michaelis*. — Fribourg-en-Br.: O. *Schiffmann*, CG., 10. — Hambourg: A. M. *Callejas*, CG., 12. — Hanovre: J. C. *Brauns*, 08. — Mannheim: E. *Melchers*, 04.

Italie. Amb. [36 Victoriastrasse]: R. *Bollati*, 7./III. 13, sén.; Cons. d'amb.: A. *Chiaramonte-Bordonaro;* 2e secr. d'amb.: A. *Guarneri;* 3es secres de lég.: A. *Rosso;* G. *Chiaramonte-Bordonaro;* Attachés: D. *Rogeri di Villanova*, L. *Weil Schott*, J. *Taliani;* Att. milit.: Cte *Calderari di Palazzolo*, col. et aide de camp; Att. nav.: P. *Pallavicino*, lt. de vaiss.; Délégué commercial: A. F. *Labriola;* Chanc.: T. *Tessero*. — Consuls à Berlin: ♁ M. *Garron*, GC., 13. — Breslau: G. *Haase*, 02, cons. int. de commerce. — Cologne: ♁ S. *Milazzo*, CG., 11; VC.: G. *Pertile*, 12. — Dantzig: W. *Sieg*, 08. — Dortmund: R. *Hoesch*, 12; VC.: U. *Bagatto*, 13. — Dresde: M. H. *Reimer*, 12; VC.: C. *Comolli*. — Dusseldorf: Dr. O. *Heye*, 06, CG., 09; VC.: Dr. G. *d'Este*, 10. — Francfort-s./le-M.: ♁ L. *Testa*, CG., 13; VC.: O. *Grill*, Dr. C. *Kuntze*, 13. — Hambourg: ♁ J. cte *Giacchi*, CG., 11; VC.: W. *de Malein*. — Kiel: R. *Lehment*. — Königsberg: ♁ A. *Preuss*, 01, cons. de commerce. — Leipzig: F. W. M. *Krause;* VC.: J. G. *Klug*, 99; W. *Krause*, 08. — Mannheim:

O. *Bornhausen*. CG., 99; VC.: H. *Bornhausen*, 04, L. *Bornhausen*, 11. — Munich: ♁ P. *Sandicchi*, 08. — Nuremberg: Dr. G. *Sebald*, 11; VC.: J. *Ostermayr*, 13. — Sarrebruck: P. *Roechling*, 01, CG., cons. de commerce; VC.: Dr. E. *Cuzzo Crea*, 06. — Stettin: M. *Metzler;* VC.: G. A. *Karow*. — Stuttgart: . . . .; VC.: . . . . — Agts à Brême, Bremerhaven, Elberfeld-Barmen, Flensbourg, Gelsenkirchen, Hanovre, Mayence, Memel, Pillau, Swinemunde, Wiesbade, Wyk dans l'île de Föhr. — Colonies. Afrique Orient.: le CG. Dar-es-Saalam: . . . .

Japon. Amb. [4 Königsplatz]: K. *Soughimoura*, 29./XII. 11; Cons. d'amb.: Dr. M. *Funakoshi;* 1er secr.: Dr. R. *Moroi;* 2e secr.: N. *Sakenobe;* 3e secr.: Vcte K. *Mushakoji;* Att.: M. *Shigemitsu*, M. *Kitada;* Att. milit.: M. *Kawamura*, col.; adjoint: G. *Kawashima*, major; Att. nav.: Cte *Sano*, capit. de frég.; Chanc.: U. *Munemura*. — Consuls à Berlin: G. *Jacoby*, 09. — Brême: M. *Nössler*, 99. — Cologne: . . . . — Francfort-s./le-M.: H. *de Passavant*, 07. — Fribourg-en-Br.: A. *Schinzinger*, 09, capit. en retr. — Hambourg: T. *Okuda*, CG., 12: VC.: N. *Matsunaga*, 13. — Leipzig: A. G. *Mosle*, 07. — Munich: Ed. *Schüssel*, 05. — Colonies. Pour les îles Mariannes, Carolines, Palau, Marshall, la Nouvelle-Guinée: le CG. à Sydney.

***Libéria.** Ch. d'aff. [Hambourg]: M. *Dinklage*, 24./III. 06. — CG. à Hambourg: P. *Goedelt*, 00. — VC. à Brême (O. *Thein* jr., 10).

Luxembourg. Ch. d'aff.: Cte *de Villers*, 9./XII. 89, chamb.

***Mexique.** E. e. et M. pl. [Lützowufer 23]: Mig. *de Beistegui*, 3./I. 13; 1er secr. de lég.: L. S. *Carmona;* 2e secr.: M. *Alemán y Chavero*. — Consuls à Berlin: Alb. *Blaschke*, CG. 10; VC.:P. *Lachmann*, 00. — Brême: ♁ R. *Lera*, 09. — Breslau: P. *Philipp*, 13. — Chemnitz: A. *Haase*. 10. — Cologne: W. F. *Maas*, 11. — Dantzig: H. *Brandt*. — Dresde: H. C. F. *Stalling*. — Dusseldorf: F. *Albert*, 98; VC.: K. *Bardach*, 00. — Francfort-s./le-M.: ♁ O. *Barreda*, 09; VC.: R. *Diener*, 10. — Hambourg: ♁ Art. *Palomino*, CG., 13; VC.: ♁ D. *Beristáin*, 12. — Hanovre: K. *Solling*, 99; VC.: W. *Garvens*, 08. — Leipzig: V. *Sperling*, 07. — Mannheim: E. *Leoni*, 03. — Mayence: Ad. *Carlebach*, 07. — Munich: H. *Kustermann*, 02, cons. de commerce. — Nuremberg: ♁ A. *Garcia Conde*, 12; VC.: J. *Oettinger*, 08. — Stettin: R. *Braun*, 08. — Stuttgart: J. *Ariola*. 13.

***Monténégro.** CG. à Hambourg: Dr. G. *de Sydow*, 12

***Nicaragua.** Consuls à Berlin: J. F. W. *Pein*, CG., 07. — Brême: . . . . — Dresde: J. C. *Bahlcke*. — Fribourg-en-Br.: O. *Schiffmann*, 89, CG., 05. — Hambourg: ♁ Dr. David *Stadthagen*, 11; VC.: G. *Praël*, 06. — Hanovre: W. *Meyerholz*, 09.

***Norvège.** E. e. et M. pl. [Alsenstrasse 2]: Th. *de Ditten*, 12./IV. 06; Cons. de lég.: E. *Huitfeldt;* Secr. de lég.: J. *Raeder* — Consuls à Berlin: . . . ., CG.; VC.: C. *Smith*, 11. — Brême: H. S. *Gerdes*, 06. — Cologne: O. *Möller*, 06; VC.: J. O. *Fadum*, 12. — Dantzig: L. *Haukeboe*, 06. — Dresde: W. *Osswald*, 12. — Emden: C. *Fisser*, 06. — Francfort-s.-le-M.: K. *Kotzenberg*, 09. — Hambourg: ♁ H. G. *Schanche*, CG., 06. — Hanovre: F. H. H. *Gerlach*, 10. — Königsberg: F. H. *Schlimm*, 07. — Leipzig: E. P. *Kürsten*, 11. — Lubeck: J. *Bertling*, 06. — Magdebourg: H. *Mirus*, 06. — Mannheim: P. *Baus*, 06. — Munich: F. *Ottenheimer*, 06, cons. de cour; VC.: H. *Sachs*, 12. — Nuremberg: A. *Rosenwald*, 11, cons. de commerce. — Rostock: E *Winter*, 09, cons. int. de commerce. — Stettin: C. G. *Nordahl*, 06, cons. de commerce; VC.: C. *Nordahl* fils, 07. — Stuttgart: A. *Schwarz*, 06. — VC. à Altona (C. W. A. *Lassen*, 06), Brake (R. *Butz*, 07), Bremerhaven (C. *Jebsen*, 06), Breslau (A. *Niederstetter*, 06), Colberg (R. *Mieske*, 06), Cuxhaven (H. A. *Kull-*

berg, 06), Duisburg (E. *Röchling*, 13), Dusseldorf (P. *Aalton*, 06), Flensbourg (W. *Hochreuter*, 06), Geestemünde (F A. *Pust*, 06), Kiel (F. E. *Wegener*, 06), Mayence (Ad. *Heinrich*, 06), Memel (N. F. *Jansen*, 06), Pillau (P. F. *Ehlers*, 09), Stolpmünde (G. *Krause*, 06), Stralsund (C. A. *Beug*, 06), Swinemünde (F. *Berndt*, 06), Wismar (P. *Podeus*, 06). — Colonies. Consul à Matupi (Nouv.-Mecklembourg): E. *Timm*, 10.

*Panamá. Ch. d'aff.: . . . . — Consuls à Berlin: . . . .; VC.: A. *Michels* 08. — Brême: F. *Undütsch*, 07. — Dresde: C. A. *Schultz*, 11; VC.: H. *Strunz*, 12. — Hambourg: ♁ Fed. *Boyd* jun., CG., 12; E. *Pontt*, 11. — Kiel: P. *Krause*, 08; VC.: Fr. *Bündgens*, 09. — Leipzig: K. R. *Grunert*, 11; VC.: H. A. *Kell*, 12. — Mannheim: K. *Rosenfeld*, 08, — Munich: K. *Rau*, 08.

*Paraguay. E. e. et M. pl.: . . . . — Consuls à Bade-Bade: P. A. *Kiehnle*, 01. — Berlin [Charlottenstrasse 6]: L. *Rehwinkel*, CG., 00. — Biebrich-s.-le-Rhin: F. *Schleif*, 98. — Brême: F. *Rotmann*, CG., 01. — Cologne: O. *Kirschbaum*, 98. — Dresde: B. R. *Leitert*, 10. — Francfort-s.-le-M.: . . . . — Hambourg: G. A. *Wiengreen*, CG., 05; VC.: L. *Cortijo*, 12. — Kiel: P. *Krause*, 98. — Leer: C. *Dirks*, 83. — Leipzig: P. *Bleichert*, 02. — Mayence: . . . . — Munich: W. *Korte*, 96. — VC. à Remscheid (H. *Günther*).

*Pays-Bas. E. e. et M. pl. [W, 16 Vossstrasse]: W A. F. bar. *Gevers*, 15./I. 06, chamb.; Secr. de lég.: Dr. Jkhr *Clifford-Kocq van Breugel;* Att.: Jkhr J. W. C. *Quarles van Ufford:* Chanc.: J. K. *Feylbriej;* C. E. *Stutterheim*. — Consuls à Aix-la-Chapelle: Jkhr M. W. A.O. *de Pelser-Berensberg*, 00. — Altona: J. N. *Sommer*, 79. — Berlin: F. *de Friedlaender-Fuld*, CG., 05, cons. int. de commerce; J. H. A *George*, 09. — Brême: F. W. *Heinen*, 11. — Breslau: C. *Becker*, 00. — Cassel: A. F. R. *Pechmann*, 13. — Clèves: Th. *Remy* le jeune, 98. — Cologne: C. *Scheibler*, 03, cons. de comm. — Dantzig: H. G. *Brinckmann*, 05. — Dortmund: W. *Hild*, 04. — Dresde: W. C. *van Ameyden van Duym*, 98. — Duisburg-Ruhrort: *Milchsack*, 07. — Dusseldorf: J. *Herdtmann*, 00; VC.: J. *Herdtmann* jun., 09; Jkhr G. L. G. *de Bosch-Kemper*, 10. — Emden: Dr. D. D. A. *Kool*, 06; VC.: Ph. C. *de Jongh*, 07. — Essen: D. J. *Gulden*, 13; VC.: C. *Schmid*, 13. — Flensbourg: A. A. A. *Hansen*, 03. — Francfort-s.-le-M.: Jkhr H. F. *van Panhuys*, CG., 07; VC.: A. M. *Marckx*, 07. — Hambourg: A. F. *Flaes*, CG., 13; VC.: C. S. *Lechner*, 13. — Hanovre: H. *Tiefers*, 12. — Kiel: W. *Genzmer*, 09. — Königsberg: L. *Porr*, 02. — Leipzig: C. *de Liagre*, 95. — Lubeck: H. C. W. *Eschenburg*, 85; VC.: P. A. *Mann*. — Mannheim: Dr. R. *Brosien*, 05, cons. int. de commerce; VC.: A. G. E. *Melchers*, 06. — Memel: J. C. *Ogilvie*, 90. — Munich: ♁ C. *Marchmeyer*, 09. — Münster: B. Th. *ter Horst*, 09. — Nuremberg: C. A. *Dihlmann*. — Oldenbourg: E. *Mahlstedt*. — Rendsbourg: P. *Entz*, 98. — Schwérin: C. L. Th. B. *Bühring*, 13, cons. de comm. — Stettin: W. F. R. *Kisker*, 92. — Stuttgart: R. *de Vellnagel*, cons. int. de la cour, CG., 92; VC.: C. *Tochtermann*, 10. — Weimar: O. *Deile*, 12. — VC. à Brake (H. O. *Thyen*, 04), Bremerhaven (K. *Reepen*, gér., 05), Brunsbüttel (C. P. Th. *Soetje*, 13), Colberg (L. *Jaekel*, 02), Crefeld (R. *Leendertz*, 11), Cuxhaven (J. A. *Peycke*), Elberfeld (R. *Friedrichs*, 10), Harbourg (A. *Beyer*, C., 13), Holtenau (M. J. C. *Lucks*, 02), München-Gladbach (Fr. *Hobirk*, 10), Pillau (G. *Janzen*, 07), Rostock (A. *Clement*, C., cons. de comm.), Stralsund (A. *Saeger*, 05), Swinemünde (E. *Rose*, 06), Wismar (E. C. *Otto*), Wyk (J. *Martens*, 04). — Colonies. Consul à Swakopmund: Dr. W. *Gumprecht*, 11.

*Pérou. E. e. et M. pl.; A. A. *Cáceres*, ...; Secr. de lég.: S. M. *Cavero;* Att.: A. D. *Bedoya;* Att. milit.: J. C. *Guerrero*, lt. — Consuls à Berlin: Al. F. W. *Schwabach*, 04. — Brême: ♁ J. *Vallarino*, 13. — Carlsruhe:

R. *Krieg*, 07. — Cologne: F. U. H. *Hagen*, 98, cons. de commerce. — Dresde: Ad. *Weis*, CG., 01. — Francfort-s.-le-M.: S. *Cahn*, 02. — Hambourg: Rob. *Nairn*, CG., 13. — Hanovre: P. *Smid*, 04. — Leipzig: *Hauschild*, 03. — Lübeck: W. *Brandes*, 12. — Mannheim: A. *Stübel*, 11. — Munich: H. *Simader*, 13. — Stettin: A. *Kunstmann*, 03. — Stuttgart: G. *Gerson*, 92. — Wiesbade: Dr. L. *Contzen*, 07, cons. int. de gouv. en retr.

*Perse. E. e. et M. pl. [213 Kurfürstendamm]: *Hovhannès* Khan, Mossaed-es-Saltaneh, 21./XII. 11; Secr. de lég.: Mirza *Djevad* Khan Kasi. — Consuls à Berlin [Taubenstrasse 23a]: M. *Leon*, CG., 98; G. *Baschwitz*, 11. — Carlsruhe: Abr. *Henoch*, CG., 04. — Cologne: K. *Stollwerck*, CG., 99. — Dresde: S. *Schlesinger*, CG., 10 — Hambourg: R. *Kirsten*, CG.

*Portugal. E. e. et M. pl. [Hohenzollernstrasse 12]: Prof. Dr. Sidonio *Paes*, 28./X. 12; Cons. de lég.: A. *da Costa Cabral*; 2e secr.: V. F. C. *de Quevedo;* Att.: J. B. *de Reao Botelho;* Ch. des aff. consul.: S. F. *Eisenmann*, CG. hon. — Consuls à Berlin: la lég. — Brême: ♁ P. *Cid*, 07; VC.: J. *Nolte*, 09. — Breslau: H. *Kolker*, 03. — Brunsvick: C. *Singelmann*, 06. — Carlsruhe: R. *Nicolai*, 04. — Cologne: H. *Roeder;* VC.: H. *Minderup*. — Dresde: J. A. *Wagner*, . . — Dusseldorf: C. *Barop*, 12. — Francfort-s./le-M.: M. *Baer*, 00. — Hambourg: ♁ Ign. Rodrigues *da Costa Duarte*, CG., 09; VC.: G. *de Vasconcellos da Guerra Mourão*, 10. — Königsberg, Prusse: R. *Brinckmann*, 06. — Leipzig: R. *Kraemer*, 13. — Mannheim: J. *Vögele*, 12. — Munich: Fr. *Abecassis*, 12. — Nuremberg: J. Ch. *Merck*. — Sonneberg: . . . . — Stettin: F. E. *Gribel*, CG., 99, cons. int. de commerce. — Stuttgart: O. *Messner*, 10. — VC. à Barmen-Elberfeld (P. F. *Hillmann*), Brake (D. C. *Becker*), Chemnitz (C. G. W. *Dürfeld*, 06), Colberg (F. *Schopper*), Dantzig (A. *Unruh*, 05), Emden (H. C. *de Jindelt*, 06), Flensbourg (R. *Raben*, 07), Greifswald (. . . .), Hanovre (G. *Heise*), Harburg (H. *Ritter*), Kiel (E. *Nehve*, 04), Leer (R. *van Hoorn*), Lubeck (A. *Minlos*, 00), Magdebourg (R. K. G. *Fischer*), Mayence (K. *Haffner*, 06), Memel (H. *Schmaehling*, 07), Oldenbourg (A. *Schultze*), Pillau (G. *Janzen*, 99), Rostock (A. *Cords*, 07), Stralsund (K. *Heuser*, 06), Swinemünde (E. *Rose*), Wiesbaden (Fr. W. *Soehnlein-Pabst*, 07, cons. de commerce), Wyk (J. *Heymann*).

*Roumanie. E. e. et M. pl. [27 Matthäikirchstrasse]: Dr. Al. *Beldiman*, 14./III. 96; 1er secr. de lég.: Al. *Jacovaky;* 3e secr.: N. *Lahovary;* Att. milit.: L. *Mircescu*, major; Chanc.: M. *Ivascu;* Att. commercial: [Hambourg]: G. *Wachmann*. — Consuls à Berlin: Dr. Ernst *Russell*, CG., 06; VC.: Dr. *Fuß*, 08. — Brême: G. *Smidt*, CG., 05; VC.: R. W. *Nagel*, 06. — Breslau: E. *Grund*, 11. — Cologne: . . . . — Dresde: J. *Mühlberg*, 06. — Francfort-s.-le-M.: J. V. *Andreae*, CG., cons. int. de commerce. — Hambourg: R. bar. *de Schröder*, CG., 05. — Königsberg: J. E. W. *Hellgardt*, 12. — Leipzig: R. P. *Schmieder*, 10. — Mannheim: K. *Simon*, CG., 99; VC.: Dr. O. *Simon*, 08. — Munich: C. A. *de Günther*, CG., 00, cons. de commerce. — Nuremberg: Th. *Koerner*, 10, cons. de commerce, capit. de cav. de landwehr. — Ratisbonne: J. *Leis*, 04. — Stettin: G. *Meister*, CG., 10. — Stuttgart: M. *Doertenbach*, CG., 04, capit. de cav. de rés.; VC.: H. O. *Braileanu*, 09.

*Russie. Amb. [Unter den Linden 7]: S. N. *de Sverbéew*, 31./VIII. 12, chamb. et cons. d'État act.; Cons. d'amb.: A. *de Bronevski*, chamb. et cons. d'État act.; 1er secr. d'amb.: S. *de Botkine*, chamb. et cons. d'État; 2es secres: W. *de Jonow*, gtih. de la Chre et assess. de coll.; J. *de Benckendorf*, gtih. de la Chre et cons. de cour; Secr. adjoint: P. *de Jasykow*, secr. de coll.; Att.: *de Catargi*, secr. de gouv.; Agt commercial: *de Müller*, gtih. de la Chre et cons. d'État; Attaché à la personne de

S. M.: *Tatichtchew*, MG. à la s.; Agt milit.: P. *de Basarow*, col.; Att. naval: E. *de Berens*, capit. de frég. — Consuls à Berlin: ♁A. *de Hamm*, CG., 11, cons. d'État act.; VC.: J. *Pavlovitch*, ass. de coll. — Brême: P. *de Thal*, CG., cons. d'État act. — Breslau: ♁Bar. *de Schilling*, 12, cons. de coll.; VC.: Dr. E. *de Mertschinski*, 85. — Carlsruhe: ♁R. *Nicolai*. — Dantzig: ♁*d'Ostrovski*, cons. d'État act., CG., 99, et 1 Agt. — Darmstadt: la lég. à Darmstadt. — Dresde: la lég. — Elberfeld: A. *Mokeïew*, 13, cons. de coll. — Flensbourg: F. *Christiansen*, 05. — Francfort-s.-le-M.: ♁N. *de Damier*, CG., 12, cons. d'État act.; VC.: *Lavrow*, 12, ass. de coll.; Agt commercial et ind.: *Völkner*, cons. d'État. — Hambourg: la lég. — Kiel: H. *Diederichsen*, 04. — Königsberg: ♁ *Palianovski*, 10, cons. de coll. — Leipzig: ♁ Cte *Moussine-Pouchkine*, 12, cons. de coll.; VC.: W. P. *Oelssner*, 09. — Lubeck: ♁*Karassew*, 11, cons. de cour; VC.: *Ressler*, 07. — Mannheim: ♁Th. *Brossé*, cons. de cour.; VC.: A. *Bender*, 00. — Memel: ♁*de Reitern*, ass. de coll., gér., 13. — Munich: la lég. — Stettin: ♁L. *de Zeidler*, 11, CG., cons. d'État; VC.: A. *Kappert*. — Stuttgart: la lég. — VC. à Emden (O. C. J. *Lindemann*), Nuremberg (Dr. W. *de Praun*, 02), Pillau (K. *Wentzel*, 05), Rostock (E. *Brockelmann*, 03), Swinemünde (K. *Srocka*), Thorn (Al. *de Philippovitch*, 07, cons. de cour). Wismar (C. *Otto*, 05). — Agt à Bremerhaven. — Colonies. VC. à Tsingtao (H. *Kropatcheck*, 09).

*Salvador. Consuls à Altona: J. St. S. *Rössner*, 02. — Berlin: . . . .; VC.: F. *Sieber*. — Brême: F. L. *Michaelis*. — Hambourg: ♁Dr. A. *Reyes Guerra*, CG., 13; VC.: L. *Cortijo*, 10. — Schwenningen: E. *Schreiber*, 07, lt. de rés.

*Serbie. E. e. et M. pl. [Hardenbergstrasse 12]: . . . .; Ch. d'aff.: le secr. de lég.: Dr. M. *Boghitchévitch;* Secr. de lég.: Dr. M. *Yovanovitch*. — Consuls à Berlin: J. *Guttentag*, CG., 91; R. *Levy*, 98. — Breslau: L. *Przedecki*, CG., 09. — Cologne: . . . . — Dresde: A. *Gutmann*, CG., 00. — Francfort-s./le-M.: Dr. L. *Thebesius*, CG., 01; VC.: A. *Hoff*, 02. — Hambourg: A. *Hallgarten*, CG., 06. — Hanovre: E. *Hirsch*, CG., 11. — Königsberg: E. *Leo*, 04. — Leipzig: G. *Schreiber*, CG., . . — Ludwigshafen: . . . . — Munich: J. *Auspitzer*, CG., 00. — Nuremberg: B. *Meck*, 01. — Ulm: C. *Rueff*, 02.

*Siam. E. e. et M. pl. [Herwarthstrasse 3a]: Pr. (Mom Chow) *Traidos Prabandh*, . . .; Cons. de lég.: Dr. H. *Keuchenius;* Secr. de lég.: Phra *Bhinich Virajkich;* Att.-interprète: J. H. *Loftus;* Att. milit.: . . . .; Chanc.: H. *Albers*. — Consuls à Berlin: P. bar. *de Merling*, CG., 99, chamb.; A. *Yandorf*, 13. — Brême: Ed. *Delius*, 02. — Dresde: R. *Hammer*. — Francfort-s./le-M.: P. *Loewenthal*, 11. — Hambourg: M. E. *Pickenpack*, CG., 04. — Hanovre: H. *Gronau*, . . — Munich: F. *Lotz*, 13.

*Suède. E. e. et M. pl. [36, Tiergartenstrasse]: Cte F. A. *Taube*, 24./V. 12, Exc.; 1er secr. de lég.: H. bar. *d'Essen*, cons. de lég.; 2e secr.; . . . .; Att.: . . . .; Att. milit.: *d'Adlercreutz*, capit. de cav.; Chanc.: G. *Nyrén*. — Consuls à Berlin: R. *de Mendelssohn*, CG. ad pers., 01; VC.: A. E. *Moberg*, 06. — Brême: J. W. *Wendt*, 11. — Breslau: G. *de Wallenberg-Pachaly*, 86. — Carlsruhe: R. *Koelle*, 86, CG. à pers., cons. int. de commerce. — Cologne: Dr. R. *Schnitzler*, 04, cons. de commerce. — Dantzig: E. *Behnke*, 11. — Dresde: A. *Mittasch*, 09; VC.: J. P. *Lindig*, 09 — Dusseldorf: Dr. jur. H. *Friederich*, 10. — Francfort-s.-le-M.: M. *Baer*, CG. ad pers., 98. — Halle-s.-S.: Dr. H. A. *Lehman*, 12. — Hambourg: ♁F. *Cronhelm*, secr. de leg., gér. 12; Attachés: J. bar. *Beck-Friis*, B. *Johansson*. — Hanovre: B. *Caspar*, cons. int. de comm., CG. ad pers., 91; VC.: J. *Caspar*, 04. — Königsberg: A. *Eschle*, 07. — Lubeck: ♁E. *Holmberg*, VC., 06, gér. — Munich: R. *Tüngler*, 97, CG. ad pers., 09. — Nuremberg: B. *Lang*, 86, CG.; VC.: H. *Reitzenstein*, 10. — Stettin: G.

Manasse, CG. ad pers., 07; VC.: K. A. B. *de Kullberg*, 07. — Stuttgart: Th. *Wanner*, 10. — VC. à Aix-la-Chapelle (F. *Mohren*, 09), Altona (G. S. G. *Holm*, 07), Apenrade (Chr. *Voetmann*, jr, 13), Brake et Nordenhamm (E. *Nicolai*, 93), Bremerhaven (G. H. F. *Meiners*, 07), Colberg (G. J. *Müller*, 98), Cuxhaven (E. A. *Reineke*, 05), Elbing (A. *Wiebe*, 11), Emden (F. L. *Brons*, 80), Flensbourg (J. C. *Wulff*, 10), Geestemünde (F. *Kohlenberg*, 12), Greifswald (P. F. H. *Peters*, 83), Hadersleben (C. A. *Petersen*, 03), Harbourg (O. *Steinle*, 12), Holtenau (C. H. *Grimm*, 90), Itzehoe (A. C. R. *Rühmann*, 01), Kappeln (E. A. B. *Lorentzen*, 08), Kiel (G. L. *Amtrup*, 92), Leer (O. *Boekhoff*, 07), Leipzig (E. *Naumann*, 11), Lützen (O. *Planer*, 08), Mannheim (O. *Sternberg*, 95), Mayence (*Hommel*, 95, cons. de commerce), Memel (C. *Wiese*, 06), Neustadt en Holstein (A. F. *Heise*, 89), Papenburg (J. C. *Bruns*, 07), Pillau (G. *Janzen*, 06), Rendsbourg (T. *Thormann*, 78), Rostock (A. *Crotogino*, 01, cons. int. de commerce), Sleswig (H. *Horn*, 01), Stolpmünde (F. W. *Koepke*, 08), Stralsund (F. F. *Schultz*, 12), Swinemünde (Ed. *Rose*, 06), Wiesbade (F. W. *Soehnlein*, 12, cons. de commerce), Wismar (C. G. *Erhardt*, 06). — Colonies. Rabaul-Gunantambu (Nouvelle-Guinée): H. R. *Wahlen*, 07.

*Suisse. E. e. et M. pl. [Friedrich-Wilhelmstrasse 11]: Dr. jur. A. *de Claparède*, 28./VIII. 04; Cons. de lég.: W. *Deucher;* Att.: Dr. E. *Traversini*, Secr. de la chanc.: O. *Villiger*. — Consuls à Berlin: la lég. — Brême: F. *Krose*, 97. — Francfort-s./le-M.: L. *Picard*, 12. — Hambourg: . . . . — Königsberg: F. *Japha*, 07. — Leipzig: E. *Hirzel*, 09. — Mannheim: K. *Hafter*, 97. — Munich: Prof. Dr. G. *Hegi*, 11. — Strasbourg: la lég. — Stuttgart: W. *Kernen*, 76.

*Turquie. Amb. [Rauchstr. 20]: Mahmoud *Moukhtar* Pacha, 30./IV. 13, gén.; Cons. d'amb.: Galib *Kémali* Bey; 1er secr.: *Wehbi* Bey; 2e secr.: Chakir *Djemal* Bey; 3e secr.: Nebil *Suraya* Bey; Att. milit.: *Djemal* Bey, lt.-col. (abs.); Adjoint: Fuad Izzet Bey *Baban*, 1er lt.; Att. nav.: *Salaheddine* Bey, capit. de frég.; Archiv.: *Zaïris* Eff.; Imam: *Chukri* Eff. — Consuls à Berlin: R. *de Koch*, CG., 05, cons. int. de commerce. — Brême: F. W. R. *Elfeldt*, 11. — Breslau: J. *Przedecki* CG., 99. — Dantzig: A. *Ziehm*, CG., 03. — Dresde: F. *Chrambach*, 00. — Dusseldorf: W. *Pfeiffer*, 10, cons. de commerce. — Francfort-s./le-M.: Gg. *Krebs*, CG., 06. — Hambourg: ☥ M. *Réfik* Bey, CG., 09, et 1 Agt. — Kiel: E. *Loeck*, 04. — Leipzig: A. *Kalischer*, CG., 10. — Mannheim: Dr. C. *Reiss*, CG., 93, cons. int. de comm. — Munich: M. *Kemmerich*, CG., 02, cons. de commerce. — Nuremberg: S. *Bach*, 04, cons. de commerce. — Stuttgart: W. *Federer*, CG. — VC. à Königsberg (R. *Mosgeik* 10).

*Uruguay. Ch. d'aff.: Ad. *Masson*, 12, Chanc., 15 Giesebrechtstrasse. — Consuls à Berlin: ☥ Dr. Ant. *Romeu*, 13; A. J. *Blom*, 13. — Brême: ☥ A. *Rivera y Peña*, 07; VC.: F. W. *Castendyck*. — Cologne: Ph. *Farnsteiner*, . . — Dresde: H. *Schnabel*, 98. — Dusseldorf: O. *Günther*, 09. — Francfort-s./le-M.: S. *Cahn*, 95. — Hambourg: ☥ A. G. *Goso*, CG., 11; Dr. P. *Wichmann*, 09; VC.: F. E. *Kunow*, 10. — Leipzig: E. *Paas*, 10. — Munich: H. *Fränkel*, 13.

*Vénézuéla. E. e. et M. pl. 13 [Nachodstrasse]: Dr. Santos A. *Dominici*, 31./VIII. 10; 1er secr. de lég.: Dr. Pedro C. *Dominici;* 2e secr.: Dr. G. *Sanchez*; Att.: A. *Alamo Ibarra*. — Consuls à Altona: E. *Frankenfeld*, 89. — Berlin: A. *Nachod*, 01. — Brême: H. L. *Franzius*, 08. — Cologne: G. P. *Stollwerck*, 08. — Dusseldorf: C. *Dallmeier*, 09 — Francfort-s.-le-M.: R. *Kyritz*, 07. — Hambourg: ☥ Dr. J. I. *Cárdenas*, CG., 09. — Leipzig: W. T. *Ruehle*, 13. — Mannheim: D. *Simon*, 06. — Munich: ☥ El. *Palacios*, CG., 03; S. *Ballin*, 00, cons. de commerce.

Notice statistique.

Superficie et *population.*

États.	Kilom. carrées.	Population au 1er déc. 1910. Du sexe masculin.	féminin.	Total.	Par kil. c.
Prusse	348780	19 847728	20 317494	40 165219	115
Bavière	75870	3 379580	3 507711	6 887291	91
Saxe	14992	2 323903	2 482758	4 806661	320
Wurtemberg	19507	1 192392	1 245182	2 437574	125
Bade	15070	1 059579	1 083254	2 142833	142
Hesse	7688	639198	642853	1 282051	167
Mecklembourg-Schwérin	13127	317964	321994	639958	49
Saxe-Weimar	3610	204625	212929	417554	116
Mecklembourg-Strélitz	2930	53518	52924	106442	36
Oldenbourg	6429	244018	239024	483042	75
Brunswick	3672	242783	251556	494339	135
Saxe-Meiningen	2468	136364	141993	278357	113
Saxe-Altenbourg	1324	106278	109850	216128	163
Saxe-Cobourg-et-Gotha	1977	125330	131847	257177	130
Anhalt	2299	161134	169994	331128	144
Schwarzbourg-Sondershausen	862	44149	45768	89917	104
Schwarzbourg-Rudolstadt	941	49335	51367	100702	107
Waldeck	1121	30544	31163	61707	55
Reuss (branche aînée)	316	34781	37988	72769	230
Reuss (branche cadette)	827	74345	78407	152752	185
Schaumbourg-Lippe	340	23400	23252	46652	137
Lippe	1215	73254	77683	150937	124
Lubeck	297	56911	59688	116599	391
Brême	256	148529	150997	299526	1167
Hambourg	415	504902	509762	1 014664	2448
Alsace-Lorraine	14522	965625	908389	1 874014	129
Empire[1])	540858	32 040166	32 885827	64 925993	120
Evaluation pour 1913	—	—	—	66 835000	123

Nationalité au 1er décembre 1910.

1. Allemagne			63 664341
2. Étrangers			1 259873
Autriche	634983	Suède	9675
Pays-Bas	144175	Norvège	3334
Russie	137697	Roumanie	2932
Italie	104204	Turquie	2259
Suisse	68257	Espagne	1668
Hongrie	32079	Bulgarie	1023
Danemark	26233	Reste de l'Europe	2259
France	19140	États-Unis	17572
Iles britanniques	18319	Brésil	1544
Luxembourg	14356	Autres États	4709
Belgique	13455		
3. Sans indications			1779
		Total	64 925993

[1]) Non compris les lagunes (haffs etc.) de la Baltique et de la Mer du Nord et la partie allemande du lac de Constance (309 kil. c.).

Cultes au 1er décembre 1910.

États.	Évangéliques.	Catholiques-romains.	Autres chrétiens.	Israélites.	Autres confessions et sans indication.	Pour 1000 habitants Évangél.	Cathol.	Israél.
Prusse	24 830547	14 581829	189887	415926	147030	618	363	10
Bavière	1 942658	4 863251	13963	55065	12354	282	706	8
Saxe	4 520835	236052	25574	17587	6613	941	49	4
Wurtemberg	1 671183	739995	12863	11982	1551	686	304	5
Bade	826364	1 271015	13229	25896	6329	386	593	12
Hesse	848904	397549	6707	24063	5728	661	310	19
Mecklembourg-Schwérin	615511	21043	1289	1413	702	962	33	2
Saxe-Weimar	393774	19980	841	1323	1231	944	48	3
Mecklembourg-Strélitz	101513	4255	352	254	68	954	40	2
Oldenbourg	371650	107508	1591	1525	768	769	223	3
Brunswick	464175	25888	1774	1757	745	939	52	4
Saxe-Meiningen	271433	5233	610	1137	349	974	19	4
Saxe-Altenbourg	207825	7246	481	194	382	962	34	1
Saxe-Cobourg-et-Gotha	250454	4951	319	783	670	974	19	3
Anhalt	315263	12755	1087	1383	641	952	39	4
Schwarzbourg-Sondershausen	87336	1732	57	215	77	977	19	2
Schwarzbourg-Rudolstadt	99210	1288	88	78	38	985	13	1
Waldeck	57817	2858	393	590	49	936	46	10
Reuss (branche aînée)	70489	1296	866	44	74	969	18	1
Reuss (branche cadette)	147272	3498	779	375	828	964	23	3
Schaumbourg-Lippe	44385	715	1314	230	8	951	15	5
Lubeck	143961	5936	193	780	67	954	39	5
Lippe	111543	3968	276	623	189	957	34	5
Brême	259688	22233	1290	1843	14472	867	74	6
Hambourg	929758	51036	4255	19472	10143	916	50	19
Alsace-Lorraine	408274	1 428343	3868	30483	3046	218	762	16
Allemagne	39 991421	23 821453	283946	615021	214152	616	367	10

Population d'après la langue maternelle, 1900, v. l'édition de 1910, p. 527.
Résultats des recensements sous le rapport des professions du 11 juin 1907, v. l'édition de 1912, p. 523.

Émigration allemande

Année.	Brême.	Hambourg.	Par Anvers.	Rotterdam et Amsterdam.	Ports franç. et angl.	Total.
1908	10122	6600	1774	1300	87	19883
1909	11962	6353	1952	4536	118	24921
1910	13913	7496	1863	2108	151	25531
1911	12199	6507	1345	2452	187	22690
1912	7974	5760	1433	3261	117	18545
		Émigrés étrangers par les ports allemands.				
1908	41995	64504	—	—	—	106499
1909	132455	107182	—	—	—	239637
1910	143983	110635	—	—	—	254618
1911	102845	80388	—	—	—	183233
1912	—	—	—	—	—	290386

Pays de destination des émigrés allemands:

Année.	Europe.	États-Unis.	Canada.	Brésil.	Autres pays de l'Amérique.	Australie.	Afrique.	Asie.
1908	157	17951	260	326	980	175	33	—
1909	164	19930	367	367	3889	178	26	1
1910	77	22773	460	353	1724	128	16	—
1911	98	18900	511	363	2554	246	18	—
1912	90	13706	891	225	3307	322	4	—

Mouvement de la population en 1911.

États.		Mariages.	Naissances y compris les mort-nés.	Décès	Mort-nés.	Excédant des naissances.
Prusse		321151	1 225228	732798	35881	492430
Bavière		50339	215203	141547	5760	73656
Saxe		41236	130256	84124	4374	46132
Wurtemberg		17964	71658	45525	1971	26133
Bade		15339	61847	38014	1598	23832
Hesse		9503	34225	19591	1016	14634
Autres États		44216	141679	90918	4435	50761
Alsace-Lorraine		13071	46943	34090	1275	12853
Empire	1911	512819	1 927039	1 187094	56310	739945
	1910	496396	1 982836	1 103723	58058	879113
	1909	494127	2 038357	1 154296	60079	884061
	1908	500620	2 076660	1 197098	61608	879562
	1907	503964	2 060973	1 178349	61040	882624

Les grandes villes (communes, y compris les militaires) au 1er déc. 1910.

Berlin	2 071257	Francfort-s./l.-M.	414576	Stuttgart	286218
Hambourg	932116	Dusseldorf	358728	Magdebourg	279629
Leipzig	626267	Nuremberg	333142	Brême	247437
Munich	607592	Charlottenbourg	305978	Königsberg	245994
Dresde	551697	Hanovre	302375	Stettin	237419
Cologne	516527	Essen	294653	Neukölln	237289
Breslau	514765	Chemnitz	287807	Duisbourg	229483

Dortmund	214226	Barmen	169214	Erfurt	123548
Kiel	211627	Posen	156691	Plauen	121272
Mannheim	206049	Aix-la-Chapelle	156143	Mayence	118107
Halle-s.-S.	180843	Cassel	153196	Mülheim-s./Ruhr	112580
Strasbourg	178891	Brunswick	143552	Wilmersdorf	109716
Schöneberg	172823	Augsbourg	143128	Lubeck	109106
Altona	172628	Bochum	136931	Wiesbade	109002
Dantzig	170337	Carlsruhe	134313	Sarrebruck	105089
Elberfeld	170195	Lichtenberg	133141	Mulhouse	105448
Gelsenkirchen	169513	Crefeld	129406	Hamborn	101703

Finances. (En marcs de 1 fr. 25 c.)

Budget de l'Empire pour l'année 1913—14. (Lois du 4 mai et 3 juill. 1913.)

La Bavière, le Wurtemberg, Bade et l'Alsace-Lorraine restent en possession des recettes provenant des droits sur la bière. La Bavière et le Wurtemberg ont aussi leurs administrations des postes et des télégraphes particulières. En compensation, ces États fournissent des contributions matriculaires proportionnellement plus élevées.

Recettes.

Direction générale des finances			2489 070691
Douanes, impôts, timbre			2086 569894
Douanes	721470,0	Allumettes	20121,0
Tabac	10825,0	Bière	124780,0
Cigarrettes	36469,0	Timbre des cartes à jouer	1900,0
Sucre	157600,0	Lettres de change	19122,5
Sel	59660,0	Timbre de l'Empire	226722,0
Eau-de-vie	195455,0	Droits d'accroissement	5000,0
Acide acétique	825,0	Droits de succession	47000,0
Vins mousseux	10685,0	Taxe statistique	1822,4
Appareils d'éclairage	15846,0	Contribution militaire	416787,0
Compensations payées à l'Empire pour les recettes non-communes à tous les États			53 710917
De la banque de l'empire et autres			16 300000
Autres recettes			280 477159
Quotes-parts matriculaires (non compris les versements de l'impôt sur l'eau de vie 203 478524)			51 940794
Prusse	34486,0	Saxe-Cobourg-et-Gotha	208,6
Bavière	3430,0	Anhalt	243,7
Saxe	3945,8	Schwarzbourg-Sondershausen	71,9
Wurtemberg	1437,7	Schwarzbourg-Rudolstadt	75,3
Bade	1764,4	Waldeck	47,1
Hesse	1039,5	Reuss (branche aînée)	52,2
Mecklembourg-Schwérin	445,1	Reuss (branche cadette)	122,4
Saxe-Weimar	356,3	Schaumbourg-Lippe	34,4
Mecklembourg-Strélitz	75,5	Lippe	111,4
Oldenbourg	446,2	Lubeck	108,6
Brunswick	330,7	Brême	306,6
Saxe-Meiningen	203,7	Hambourg	1105,4
Saxe-Altenbourg	165,8	Alsace-Lorraine	1356,5
Postes et télégraphes			842 369000
Administration de l'imprimerie de l'Empire			12 130009
Chemins de fer			153 779000
Recettes diverses de l'administration			80 121951
Recettes extraordinaires			118 634500
Des emprunts pour dépenses extraordinaires		115 458148	
Autres recettes extraordinaires		3 176352	
Total des recettes			3696 033215

Dépenses.	perman.	Dépenses pour une fois seulement.	extraord.
Parlement de l'Empire (Reichstag) . .	2 235833	—	—
Chancelier et chancellerie de l'Empire	318620	—	—
Affaires étrangères de l'Empire . . .	18 975192	379750	—
Colonies	2 930727	24 471672	—
Intérieur de l'Empire	96 708032	58 440000	4 000000
Postes et télégraphes	669 334869	30 199015	35 000000
Imprimerie de l'Empire	8 862251	87084	—
Administration militaire	775 385286	580 599957	12 700000
Haute cour de justice militaire . . .	534303	—	—
Administration de la marine	197 396343	233 207551	49 650000
Administration de la justice de l'Empire	2 829005	78000	—
Trésorerie de l'Empire	40 632050	3 343825	—
Office des chemins de fer de l'Empire	471045	—	—
Dettes de l'Empire	237 783130	5 774236	—
Cour des comptes	1 323563	—	—
Administration des chemins de fer . .	108 238340	14 148771	17 284500
Pensions	142 542052	—	—
Direction générale des finances . . .	113 258486	176 909727	—
	2449 759127	1127 639588	118 634500
Total des dépenses		5696 033215	

Dettes de l'Empire d'Allemagne en octobre 1912.

	Capital.	Accroissement ou décroissement depuis 1911.
a. Dettes avec intérêts.		
Emprunts à 4%	961 592800	+ 101 118500
Emprunts à 3½%	1974 787200	— 7 415000
Emprunts à 3%	1645 862000	— 35 118200
Bons du Trésor à 4%	220 000000	— 80 000000
Total a.	4802 242000	— 21 414700
b. Dettes sans intérêts.		
Bons du Trésor	160 000000	— 140 000000
Papier-monaie	120 000000	—
Total b.	280 000000	— 140 000000
Dette	5082 242000	— 161 414700

Fonds de guerre: 120 000000 marcs.

Commerce.

Union douanière et commerciale allemande.

Le territoire de l'Union douanière et commerciale allemande coïncide, d'après l'article 33 de la constitution de l'Empire d'Allemagne, avec les frontières de l'Empire sauf les exceptions suivantes.

Il comprend le gd-duché de Luxembourg et les communes autr. de Jungholz (au sud de Kempten) et de Mittelberg (au Vorarlberg).

Restent exclus de l'Union le territoire du port-franc de Hambourg, de plus une partie de la commune de Cuxhaven, les territoires des ports-francs de Brême, de Bremerhaven et de Geestemünde, l'île d'Helgoland et quelques communes du grand-duché de Bade sur les frontières du canton de Schaffhouse, c'est-à-dire:

Exclusions de la douane	Kilom. carrés.	Population en 1905.
de la Prusse	1,31	2579
de Brême-Bremerhaven	3,83	1718
de Hambourg-Cuxhaven	10,76	9428
de Bade	55,00	3863
Total des territoires exclus	70,90	17588

Le rayon des douanes comprend donc:	Kilom. carrés.	Population en 1905.
l'Empire d'Allemagne, déduction faite des territoires exclus	540751	60 623690
le grand-duché de Luxembourg	2597	246455
les communes autrichiennes de Jungholz et de Mittelberg	6	1409
Zollverein	543354	60 871554
1913:	—	67 082000

Commerce spécial 1908—12.

(En milliers de marcs.)

	Importation.			Exportation.		
	Marchandises.	Métaux précieux.	Total.	Marchandises.	Métaux précieux.	Total.
1908:	7666 556	410 537	8077 093	6399 211	82 287	6481 498
1909:	8526 885	333 528	8860 410	6594 170	264 523	6858 693
1910:	8934 126	375 866	9309 992	7474 661	169 537	7644 198
1911:	9705 681	301 284	10006 945	8106 063	118 935	8224 298
1912:	10691 418	325 714	11017 132	8956 800	142 729	9099 529

Commerce spécial d'après les pays de provenance et de destination en 1910 et 1911.

(Marchandises en millions de marcs.)

	1911		1912			1911		1912	
	Imp.	Exp.	Imp.	Exp.		Imp.	Exp.	Imp.	Exp.
Angleterre	808,8	1139,7	842,6	1161,1	Perse	15,8	2,8	15,6	3,6
Pays-Bas	297,7	532,1	345,0	608,5	Indes angl.	440,3	99,5	533,3	107,5
Belgique	340,0	412,7	386,6	493,3	Ceylan	37,6	3,7	40,0	4,3
France	524,4	598,6	552,2	689,4	Straits Settl.	27,4	11,8	23,8	13,4
Suisse	179,6	482,4	205,7	520,5	Indes néerl.	184,4	61,1	214,9	74,5
Autriche-Hongrie	739,1	917,8	829,6	1035,3	Chine	103,3	71,8	115,3	81,7
Danemark	180,2	218,0	202,2	254,2	Japon	37,6	112,6	43,1	110,6
Norvège	54,1	124,3	63,8	144,7	Reste de l'Asie	62,7	24,5	20,3	24,6
Suède	183,0	191,6	214,0	197,4	Asie	856,0	383,5	1006,3	420,2
Russie	1634,3	625,4	1527,9	679,8	Égypte	99,5	42,8	117,7	38,0
Finlande	34,6	75,4	36,9	83,4	Afrique occ. angl.	106,7	13,7	118,6	15,2
Roumanie	107,8	91,4	138,2	131,7	Union sud-afr.	55,9	47,5	67,2	44,5
Bulgarie	10,6	23,9	18,0	28,6	Algérie	25,9	4,2	31,5	5,4
Serbie	24,8	21,3	19,7	18,5	Reste de l'Afrique	92,8	34,4	105,2	35,3
Turquie	70,1	112,8	77,8	113,2	Afrique	380,8	142,1	434,2	138,4
Grèce	23,7	17,8	25,1	18,9	Amérique sept. angl.	24,0	42,9	58,1	54,3
Italie	284,8	348,0	304,6	401,2	États-Unis	1343,5	639,8	1586,0	697,6
Espagne	164 1	88,4	189,8	112,0					
Portugal	25,5	40,2	25,2	42,2					
Reste de l'Europe	2.9	7,8	3,1	8,7					
Europe	5690,0	6069,6	6008,0	6743,6					

	1911 Imp.	1911 Exp.	1912 Imp.	1912 Exp.		1911 Imp.	1911 Exp.	1912 Imp.	1912 Exp.
Mexique . .	31,0	45,1	35,5	45,3	Australie angl. . .	248,2	79,7	276,7	87,6
Amérique centrale .	39,3	15,8	45,1	15,7	Reste de l'Australie	18,1	10,1	19,4	4,1
Indes occid. et Guyane	35,9	36,0	37,2	39,5	Australie	266,3	89,8	296,1	91,7
Vénézuéla .	16,7	9,3	19,9	10,3	Sans indic. .	7,7	11,4	8,9	11,4
Brésil . . .	320,0	152,0	313,2	192,8	Pays non-européens	4091,6	2036,5	4630,5	2155,9
Uruguay .	35,4	32,9	50,3	38,5	Pays étr. .	9662,9	8055,8	10638,5	8899,5
Rép. Argent.	369,9	255,9	444,9	239,4	Colonies allemandes	43,1	50,3	52,9	57,3
Chili . . .	158,3	85,4	209,7	112,0					
Reste de l'Amérique	88,3	46,8	85,5	51,0					
Amérique	2462,3	1361,9	2885,4	1496,4	Total	8934,1	7474,7	10691,4	8956,8

Commerce par nature de produits 1910—12. (En millions de marcs.)

	1910 Import.	1910 Export.	1911 Import.	1911 Export.	1912 Import.	1912 Export.
Objets d'alimentation .	2215,7	751,2	2761,1	785,6	2944,6	789,8
Animaux vivants . . .	267,2	9,8	231,6	12,5	256,0	8,9
Matières premières . .	5083,3	1918,2	5270,8	2029,7	5882,6	2370,6
Objets fabriqués . . .	1367,9	4795,5	1442,5	5278,2	1608,2	5787,5
Marchandises	8934,1	7474,7	9706,0	8106,1	10691,4	8956,8

Principaux articles du commerce spécial 1912. (En millions de marcs.)

Importation.

Céréales . . .	1130,5
Coton	623,6
Peaux	575,5
Laine	527,0
Produits chimiques et drogues . .	395,4
Bois de construct. et d'ouvrage. .	355,5
Cuivre	320,0
Houille	275,7
Animaux vivants .	252,9
Café	252,7
Soie	222,9
Fer	213,3
Noix d'Inde, copra	195,3
Oeufs	187,5
Issues de blé . .	186,8
Caoutchouc et gutta-percha .	184,2
Tabac en feuilles .	135,6
Poissons	126,5
Beurre	126,3
Fruits	126,0
Lin et chanvre .	120,4
Tourteaux . . .	116,5
Graisse	111,2
Filés de laine . .	107,6
Étain	107,2
Semailles de lin .	104,8
Filés de coton . .	104,0
Riz	102,6
Articles en fer . .	97,9
Fruits du midi .	94,2
Viande	84,8
Pelleterie	78,9
Machines	77,1
Soieries	76,5
Jute	74,7
Zinc	71,9
Vins	65,9
Plomb	64,0
Cacao	63,6
Pétrole	62,9
Cotonnades . . .	58,1

Exportation.

Articles en fer .	1185,8
Machines	630,3
Houille	611,9
Produits chimiques et drogues . .	546,4
Cotonnades . . .	421,6
Céréales	341,6
Couleurs	278 2
Lainages	253,4
Produits électro-techniques . .	239,7
Papier	232,2
Cuir	230,1
Soieries	205,2
Articles en cuivre	184,7
Peaux	182,3
Pelleterie	182,2
Bâtiments . .	155,9
Sucre	132,2
Articles en caoutchouc	120,5
Verreries	119,5
Habillement et modes	118,3
Laine	117,3
Poteries	102,0
Articles en cuir .	98,1
Livres, cartes géogr., notes	96,1
Jouets	92,3
Filés de laine . .	84,2
Coton	80,7
Instruments de musique	78,0
Articles en bois .	68,5
Articles en or et en argent . . .	66,9
Filés de coton . .	64,1
Semences . . .	52,8

Communication par mer.

Mouvement de tous les ports allemands 1911.

(En tonnes de registre.)

Pavillon.	Total. navires.	Total. tonn.	Dont chargés navires.	Dont chargés tonn.	Dont vapeurs navires.	Dont vapeurs tonn.
			Entrés.			
Allemand	86850	18 654655	77994	17 108546	56533	16 060626
Étranger	25841	12 882133	22860	11 959509	16025	11 989323
Total	112691	31 536788	100854	29 068055	72558	28 049949
			Sortis.			
Allemand	87421	18 689580	65048	14 497526	56581	16 108410
Étranger	26158	12 956115	16243	6 603655	16187	12 050145
Total	113579	31 645695	81291	21 101181	72768	28 158555

Mouvement des ports des États côtiers en 1911.[1])

États côtiers.	Entrés. Total nav.	Entrés. Total tonn.	Entrés. Dont chargés nav.	Entrés. Dont chargés tonn.	Sortis. Total nav.	Sortis. Total tonn.	Sortis. Dont chargés nav.	Sortis. Dont chargés tonn.
Hambourg . .	17075	13 034087	14888	12 158219	18875	13 249586	13620	9 318485
Prusse . . .	79957	12 274970	72309	11 050806	79197	12 060990	56855	7 505531
Brême . . .	5434	3 903747	4766	3 680647	5587	3 875780	4201	2 851907
Oldenbourg .	3958	1 432860	3715	1 394017	3965	1 445421	3280	1 247444
Lubeck . . .	4025	925856	3801	896923	3708	920381	2843	518963
Mecklembourg	4196	962594	3328	883934	4114	808931	2358	372005

Marine marchande allemande au 1er janvier 1913.

La capacité exprimée en tonnes de registre de $2,_{83}$ mètres cubes, se comprend nette; les navires d'une capacité brute inférieure à 50 mètres cubes, capacité qui est égale à un tonnage de 22 tonneaux de 1000 kilos pour les navires à voiles et de 15 tonneaux de 1000 kilos pour les vapeurs, sont exclus du tableau suivant.

États côtiers.	Navires de mer: nav.	Navires de mer: tonn.	Navires de mer: équip.	Dont vapeurs: nav.	Dont vapeurs: tonn.	Dont vapeurs: équip.
Hambourg	1434	1 797508	35702	798	1 534739	31341
Brême	697	902221	23918	446	757152	21331
Prusse	2284	298584	13423	651	235632	7883
Lubeck	59	52786	965	58	52009	960
Oldenbourg	306	60402	2798	83	35871	1308
Mecklembourg	70	42223	940	62	40093	890
ou						
de la Mer du Nord	3900	2 835392	69156	1536	2 354351	56117
de la Mer Baltique	950	318332	8590	562	301145	7596
Total 1er janv. 1913	4850	3 153724	77746	2098	2 655496	63713
,, ,, ,, 1912	4732	3 023725	75130	2009	2 513666	60970
,, ,, ,, 1911	4675	2 903570	73993	1973	2 396733	59944
,, ,, ,, 1910	4658	2 859307	73516	1950	2 349557	59421
,, ,, ,, 1909	4640	2 825449	72462	1955	2 302959	58463

[1]) Les entrées et sorties des vaisseaux qui dans un voyage ont touché plusieurs ports, ne sont notées qu'une fois pour ce voyage.

Communication par terre.

Union d'administrations de chemins de fer allemandes.

Font partie de cette Union les lignes de chemins de fer de l'Allemagne, de l'Autriche-Hongrie, des Pays-Bas, du Luxembourg, et de la Roumanie à l'exception de quelques chemins de fer industriels ou d'intérêt local ainsi que d'un chemin de fer de la Belgique (ligne concédée à une société) et un chemin de fer de la Pologne russe [Varsovie—Vienne]. — Administration centrale: La direction royale des chemins de fer, à Berlin. Président: *Rüdlin;* Bureau [Berlin W. 9, Köthenerstr. 28/29]. Chef: *Burmeister*, secr. de l'Union. — L'Union comprenait le 1er september 1913:

41 administrations de chemins de fer allemands avec	59729 kil.
15 „ „ „ „ „ autrichiens avec	42799 „
8 „ „ „ „ „ néerlandais, luxembourg., belges, roumains et russe-polonaise avec	7482 „
64 administrations de chemins de fer avec	110010 kil.

Il y a en outre 23 chemins de fer privés allemands, 1 autrichien et 1 hongrois d'une longueur de 1634 kil., qui sont attachés à l'Union et qui font usage des institutions de l'Union dans les communications avec des chemins de fer de l'Union.

Chemins de fer de l'Empire.

Lignes en exploitation au 31 mars 1913.

	Chemins de fer à voie normale kil.	Chemins de fer à voie étroite kil.	Total. kil.
Chemins de fer d'État de la Prusse et de la Hesse	38790	240	39030
Chemins de fer d'État de la Bavière	8034	115	8149
Chemins de fer d'État de la Saxe	2814	508	3322
Chemins de fer d'État du Wurtemberg . . .	1997	101	2098
Chemins de fer d'État de Bade	1754	28	1782
Chemins de fer d'État de Mecklembourg . .	1094	—	1094
Chemins de fer d'État d'Oldenbourg	652	—	652
Chemin de fer Royal militaire de Prusse . .	71	—	71
Chemins de fer d'Alsace-Lorraine	2022	78	2100
Chemins de fer d'État	57228	1070	58298
Chemins de fer privés	3577	1143	4720
Total des chemins de fer	60805	2213	63018

Postes et télégraphes.

L'administration des postes et des télégraphes de l'Empire embrasse tous les États allemands, à l'exception de la Bavière et du Wurtemberg, c.-à.-d. une superficie de 449970 kil. c. avec 55 601128 habit. (1910). La *Bavière* et le *Wurtemberg* ont leurs propres administrations des postes et des télégraphes (Art. 48—52 de la constitution de l'Empire); mais dans ces États la législation sur les prérogatives des postes et des télégraphes, sur les rapports juridiques de ces institutions avec le public, sur la franchise de port et sur les affaires concernant les taxes de la poste et des télégraphes est comprise dans les attributions de l'Empire, excepté pourtant le règlement du service et la fixation des tarifs pour le service interne en Bavière et en Wurtemberg. De la compétence de l'Empire est aussi la réglementation du service avec l'étranger, à l'exception du service immédiat et direct de la Bavière et du Wurtemberg avec les États limitrophes qui n'appartiennent pas à l'Empire.

Postes 1912[1]).

	Postes de l'Empire.	Bavière.	Wurtemberg.	Total.
Bureaux de poste	34690	5308	1194	41192
Boîtes aux lettres	132877	19644	5770	158291
Employés[2])	215965	16688	6515	239168
Nombre des expéditions	9147 296280	962 060840	364 318410	10473 675530
Nombre des lettres	8863 718790	935 370810	350 637070	10149 726670
Lettres	3002 673010	299 276620	103 422770	3405 372400
Cartes postales	1818 021360	164 343610	62 827640	2045 192610
Imprimés	1669 652220	170 598800	66 706110	1906 957136
Papier d'affaires	25 557610	1 451620	541720	27 550950
Échantillons	97 718050	11 043980	2 873300	111 635330
Mandats de poste	161 929480	16 899570	6 823110	185 652160
Recouvrements	5 322610	591610	236890	6 151110
Cartes de payement	73 920520	8 543670	3 774690	86 238880
Chèques	9 433900	933350	485820	10 853070
Journaux	1999 490030	261 687980	102 945020	2364 123030
Paquets et argent	283 577490	26 690030	13 681340	323 948860
Paquets sans décl.	271 735190	25 322070	13 002110	310 059370
Paquets avec de val.	4 879160	545550	264650	5 689360
Lettres avec de val.	6 963140	822410	414580	8 200130
Valeur des envois d'argent (marcs)	48284 927900	4766 449310	2029 095110	55080 472320

Télégraphes 1912[1]).

	Télégraphes de l'Empire.	Bavière.	Wurtemberg.	Total.
Total des bureaux	37369	8538	2260	48167
Bureaux de l'État (en outre 15 pour la radiotélégraphie et 213 à bord)	32238	7147	2239	41624
Bureaux des chemins de fer et particul.	5131	1391	21	6543
Longueur des lignes de l'État kil.	191679	29186	11225	232090
Longueur des fils kil.	612889	81433	19217	723539
Nombre des dépêches:				
Dépêches à l'intérieur	36 720960	2 764420	840490	[2])40 325870
„ officielles	2 673160	95660	181400	2 950120
„ internationales	7 967600	581590	200720	8 749910
„ arrivées	8 145380	603020	258890	8 997290
„ en transit	3 269890	12370	3590	2 285850
Total	58 766990	4 056960	1 485009	[2])64 309040

Téléphones 1912[1]).

	Téléphones de l'Empire.	Bavière.	Wurtemberg.	Total.
Nombre des villes avec communication téléphonique	32027	5488	2162	39677
Nombre des réseaux	1 117648	109705	46980	1 271333

[1]) Non compris les postes etc. dans les protectorats allemands et à l'étranger. — [2]) Y compris le personnel des télégraphes et des téléphones, les relayeurs et les postillons. — [3]) Non compris 7 631910 dépêches météorologiques, dont 87630 dépêches pour la prédiction du temps.

	Téléphones de l'Empire.	Bavière.	Wurtemberg.	Total.
Réseaux urbains:				
Longueur des lignes, kil. . .	111300	2596	2596	124039
Longueur des fils, kil.	4 979678	362722	113903	5 456303
Nombre des conversations . .	1704 465520	144 766740	54 647510	1903 879770
Circuits interurbains:				
Nombre des circuits	8024	932	735	9691
Longueur des lignes, kil. . . .	(Voir longueur des lignes télégraphiques.)			
Longueur des fils, kil.	1 134954	83286	49744	1 267984
Nombre des conversations . .	392 088830	19 528700	11 186120	422 303650

Recettes et dépenses des postes, des télégraphes et des téléphones 1912.

(En marcs.)

	Empire.	Bavière.	Wurtemberg.	Total.
Recettes	792 870515	77 904890	30 361320	901 136725
Dépenses	699 247289	61 994038	21 783139	783 024466
Excédant des recettes	93 623226	15 911852	8 578181	118 112259

Pour *l'Union postale universelle* et *l'Union télégraphique internationale* v. l'Appendice de l'Almanach.

Armée de l'Empire d'Allemagne.

Le règlement sur le service militaire ainsi que sur l'organisation de l'armée de l'Empire font l'objet des lois du 9 nov. 1867 (loi sur le recrutement), 2 mai 1874, 15 févr. 1875 (loi de contrôle), 6 mai 1880, 31 mars 1885, 11 févr. 1888, 27 janv. 1890, 8 févr. 1890, 26 mai et 3 août 1893, 25 mars 1899, 15 avril 1905, 27 mars 1911, 14 juin 1912 et 3 juill. 1913. — Le service militaire est obligatoire pour tous les Allemands; il commence à l'âge de 20 ans accomplis et se termine avec 39 ans accomplis. Chaque homme qui s'engage avant l'accomplissement de ces 20 ans doit servir 19 ans à partir de l'année de son entrée dans l'armée. Le service militaire comprend a) le service actif, b) le service dans la réserve, soit 7 ans pour l'armée permanente. Le service sous les drapeaux est de 3 ans pour la cavalerie et l'artillerie de campagne à cheval et de 2 ans pour toutes les autres armes. c) La landwehr du premier ban (5 ans) et du second ban (7 ans), soit 12 ans pour la landwehr; ceux qui comptent 3 ans de service soit dans la cavalerie ou dans l'artillerie de campagne à cheval, soit comme volontaires dans les troupes à pied, n'appartiennent que 3 ans au premier ban de la landwehr. d) la réserve de dépôt (12 ans), qui est destinée à compléter l'armée active en cas de mobilisation et à la formation des troupes de remplacement; elle est composée de ceux qui sont exemptés du service, soit par le sort, soit pour cause de santé. Les réservistes de dépôt qui ont servi appartiennent à la landwehr du second ban jusqu'au 31 mars de l'année dans laquelle ils accomplissent leur 39e année, tandis que les autres passent dans le 1er ban du landsturm. L'obligation de prendre part à des exercices s'impose à la réserve, à la landwehr du premier ban et à la réserve de dépôt. En outre, tous les Allemands capables de porter les armes font partie, de la 17e à la 39e année accomplie, du premier ban et de la 39e à la 45e année du second ban du landsturm; celui-ci est convoqué par décret impérial ou en cas de guerre imminente par les commandants des corps d'armée ou par les gouverneurs de forteresses. Pour les jeunes gens obligés au service qui ont reçu une certaine instruction et qui se procurent eux-mêmes l'équipement et la nourriture, de même que pour les instituteurs des écoles primaires le service n'est que d'un an. Les théologiens du culte catholique-romain, s'ils sont ordonnés avant le 1er avril de la 7e année de l'obligation au service, passent dans la réserve de dépôt, où cependant ils sont exemptés d'exercices; les jeunes gens qui sont

nés dans l'île de Helgoland avant le 11 août 1890, sont entièrement exemptés du service militaire.

Organisation en temps de paix.

L'armée de l'Empire d'Allemagne se compose de 25 corps d'armée, dont la Bavière forme 3 corps, la Saxe royale 2, le Wurtemberg 1, la Prusse en commun avec les autres États allemands qui ne sont pas spécialement indiqués, 19 corps. Trois à cinq corps d'armée forment une inspection d'armée, dont il y a 8 (v. les notices personnelles). Chaque corps d'armée, comprend 2 divisions, composées de 2 brig. d'inf. (6 div. ont 3 brig. d'inf.), 1 brig. de cav. (3 div. ont 2 brig. de cav.) et 1 brig. d'art. de camp. — le corps d'armée de la garde pruss. a 2 div. d'inf. et 1 div. de cav. (de 4 brig.) —, de plus 1 bat. du train des équipages, 1 rég. d'art. à pied et 1 bat. de pionniers, ce qui fait 50 divisions, non compris la div. de cav. de la garde. Total: 106 brig. d'inf., 55 brig. de cav. et 50 brig. d'art. de camp. Chaque brigade (d'inf., de cav. et d'art.) comprend 2 rég. (les 2 brig. d'inf. de la garde, la 5e, 49e, 54e et 62e brig. d'inf. ont chacune 3 rég.

Les détails se présentent comme suit (1er oct. 1913): a) Infanterie: 217 rég. à 3 bat. = 631 bat.; 18 bat. de chasseurs (y compris 1 bat. de tirailleurs de la garde), qui à l'ordinaire, en dehors des formations de division sont attachés selon les besoins aux divers corps d'armée; en outre il y a 235 comp. de mitraill. rattachées aux régiments d'inf. et aux bat. de chasseurs (dont 180 pruss., 26 bav., 19 sax., 10 wurt.); de plus: 11 sect. de mitraill., 16 sect. de mitraill. de forteresse, et 18 comp. de cyclistes. Chaque bat. d'inf. et de chasseurs a 4 comp., ce qui fait 2676 comp. d'inf., dont les combattants sont armés du fusil 1898.

b) Cavalerie: 110 rég. à 5 esc. = 550 esc.

c) Artillerie de campagne: 100 rég. et le rég. de l'école de tir de l'art. de camp. = 214 sect. avec 609 batt. montées, 33 batt. à chev.

d) Artillerie à pied: 23 rég., de plus l'école de tir de l'art. à pied et la batt. d'essai de la commission d'examen d'art. = 50 bat. avec un total de 199 batt., 33 sections d'attelage rattachées. L'art. à pied est en dehors des formations de div. et de brig.

e) Pionniers: 35 bat.; le bat. à 4 comp. (3 bat. bav. à 3 comp.) = 137 comp., 26 détach. d'électriciens, et 1 comp. d'essai.

f) Troupes du service des communications. 1) Troupes de chemin de fer: 3 rég. de chemin de fer (chacun de 2 bat. à 4 comp.), 1 bat. de chemin de fer de 4 comp. et 1 de 3 comp., 1 sect. technique de la brig. de chemin de fer (3 comp.); total 34 comp. — 2) Troupes de télégraphie: 5 bat. de télégr. (à 5 comp., 1 bat. de télégr. à 4 comp. et 1 bat. de télégr. à 3 comp. = 38 comp. — 3) Troupes d'aérostation milit.: 5 bat. d'aérost. (dont 1 à 2 comp., 3 à 3 comp. et 1 à 4 comp.), et 1 bat. d'aérost. et d'automob. (avec 1 comp. d'aér., 1 comp. d'automob.,). De plus: 1 section d'attelage rattachée au 1er bat. d'aérost. — 4) 5 bat. d'aviateurs à 3 comp. — 5) 1 bat. d'automob. à 4 comp. — 6) 1 sect. d'essai et 1 comp. d'essai.

g) Train des équipages: 25 bat. de 4 comp. = 100 comp.

D'après la nouvelle loi milit. du 3 juill. 1913 le nombre des formations sera augmenté de façon qu'à la fin de l'année budgetaire de 1915 il se composera de: 669 bat. d'inf., 550 esc. de cav., 642 batt. d'art. de camp., 55 bat. d'art. à pied, 44 bat. de pionniers, 31 bat. du service des communications, 26 bat. du train des équipages. L'effectif de présence atteindra alors le chiffre de 661176 h. (sans les volontaires d'un an d'un total d'env. 15000.

Pied de paix d'après le budget de 1913.

États et Troupes.	Officiers.	Médecins et Vétérinaires.	Payeurs.	Chefs de musique.	Armuriers et Selliers.	Sous-officiers.	Soldats.	Chev. de serv.
Infanterie.								
Prusse[1]) 166 rég.[2]) . .	11288	1009	1183	173	509	43366	319383	3699
Bavière 24 rég.[3]) . .	1607	146	171	25	74	6256	46073	528
Saxe 17 rég.[4]) . . .	1150	103	121	18	52	4272	30891	374
Wurtemberg 10 rég.[5]) .	670	60	70	10	30	2503	18161	220
217 rég.[6])	14715	1318	1545	226	665	56397	414508	4821
Chasseurs.								
Prusse 14 bat.[7]) . . .	434	28	28	14	14	1512	10344	308
Bavière 2 bat. . . .	52	4	4	2	2	195	1355	—
Saxe 2 bat.	62	4	4	2	2	216	1476	44
18 bat. de chass.	548	36	36	18	18	1923	13175	352
Sections à mitrailleuses								
Prusse 24 sect. . . .	126	—	—	—	—	390	1722	861
Bavière 1 sect. . . .	4	—	—	—	—	16	75	59
Saxe 1 sect.	4	—	—	—	—	15	76	59
26 sect.	134	—	—	—	—	421	1873	979
Commandements de district.								
Prusse 242	750	27	45	—	—	2660	2404	—
Bavière 34	87	5	10	—	—	370	334	—
Saxe 23	71	5	7	—	—	251	231	—
Wurtemberg 18 . . .	56	2	2	—	—	189	154	—
317 comm.	964	39	64	—	—	3470	3123	—
Cavalerie.								
Prusse 86 rég.[8]) . . .	2263	466	178	86	172	8786	55331	62981
Bavière 12 rég.[9]) . .	301	63	25	12	24	1175	7410	8467
Saxe 8 rég.[10]) . . .	209	41	17	8	16	819	5196	5896
Wurtemberg 4 rég.[11]) .	104	21	8	4	8	406	2554	2904
110 rég.	2877	591	228	110	220	11186	70491	80248
Artillerie de campagne.								
Prusse 76 rég.[12]) . . .	2703	491	405	77	164	11006	55900	44747
Bavière 12 rég. . . .	410	74	62	12	25	1626	8038	6144
Saxe 8 rég.	278	51	42	8	17	1138	5746	4640
Wurtemberg 4 rég. .	132	24	20	4	8	512	2496	1808
100 rég.[12])	3523	640	529	101	214	14282	72180	57339

[1]) Y compris les troupes des autres États allemands qui ne sont pas spécialement indiqués. — [2]) De plus 1 bat. d'instr., 7 écoles de s.-off., 1 école de tir d'inf. et la commission du contrôle des armes. — [3]) De plus 1 école de s. off. et 1 école de tir. — [4]) En outre 1 école de s.-off. — [5]) En outre les s.-off.-élèves des écoles pruss. — [6]) Et les sect. d'instr. — [7]) 1 bat. de chass. de la garde, 1 bat. de tiraill. de la garde, 12 bat. de chass. — [8]) 10 rég. de cuir. (dont 1 rég. des gardes-du-corps et 1 rég. de cuir. de la garde), 26 rég. de drag. (dont 2 rég. de drag. de la garde), 18 rég. de huss. (dont 1 „Leib-Garde-Husaren-Regiment"), 19 rég. d'uhl. (dont 3 rég. d'uhl. de la garde), 13 rég. de chass. à chev.; de plus l'institut d'équit. militaire et les écoles d'équit. d'off. de Paderborn et de Soltau. — [9]) 2 rég. de grosse cav., 2 rég. d'uhl. et 8 rég. de chev.-lég. et 1 école d'équit. — [10]) 1 rég. de cav. de la garde, 1 rég. de carabin., 3 rég. de huss. et 3 rég. d'uhl. et 1 établiss. d'équit. — [11]) 2 rég. de drag. et 2 rég. d'uhl. — [12]) En outre l'école de tir de l'art. de camp. — [13]) En outre l'école de tir de l'art. à

États et Troupes.	Officiers.	Médecins et Vétérinaires	Payeurs.	Chefs de musique.	Armuriers et Selliers.	Sous-officiers.	Soldats.	Chev. de serv.
Artillerie à pied.								
Prusse 19 rég.[13]) . . .	998	86	104	20	40	4154	22624	2695
Bavière 3 rég.[14]) . . .	137	13	15	3	6	584	3136	420
Saxe 2 rég.[15])	97	9	10	2	4	415	2242	282
24 rég.	1232	108	129	25	50	5153	28002	3397
Pionniers.								
Prusse 28 bat.[16]). . .	704	56	85	28	28	2813	15757	500
Bavière 4 bat. . . .	89	8	12	4	4	358	1970	75
Saxe 2 bat.	51	4	6	2	2	204	1150	50
Wurtemberg 1 bat. .	26	2	3	1	1	102	575	25
35 bat.	870	70	106	35	35	3477	19452	650
Service des communications.								
a) Troupes de chemin de fer.								
Prusse 3 rég.[17]) . . .	196	16	28	2	[18]) 9	754	3856	—
Bavière 1 bat. . . .	18	2	3	—	—	82	462	—
Saxe 2 comp.[19]) . . .	14	—	—	—	—	59	319	—
Wurtemberg 1 comp.[20])	7	—	—	—	1	28	160	—
Total	235	18	31	2	10	923	4797	—
b) Troupes de télégraphie.								
Prusse 6 bat.[21]) . . .	218	24	27	—	32	718	4270	1877
Bavière 2 bat. . . .	41	6	5	—	4	107	602	322
Saxe 1 bat.	24	3	4	—	4	79	461	169
Wurtemberg 1 comp. .	6	—	—	—	—	27	173	37
Total	289	33	36	—	40	931	5506	2405
c) Troupes d'aéronautique et d'automobilistes.								
Prusse[22])	136	20	28	—	[18]) 24	716	3714	64
Bavière[23])	23	4	5	—	1	74	411	—
Saxe[24])	10	—	—	—	—	63	316	—
Wurtemberg[25]) . . .	6	—	1	—	2	23	181	—
Total	175	24	34	—	27	876	4622	64
d) Section d'essai et comp. d'essai.								
Prusse	23	—	2	—	1	36	164	—
Saxe	4	—	—	—	—	—	3	—
Wurtemberg	2	—	—	—	—	—	2	—
Total	29	—	2	—	1	36	169	—
e) Officiers du service des comm. des places fortes.								
Prusse	28	—	9	—	12	51	—	—
Bavière	1	—	1	—	—	3	—	—
Total	29	—	10	—	12	54	—	—

pied, 25 sect. d'attelage et la batt. de la commiss. d'expérience d'art. — [14]) Et 4 sect. d'attelage. — [15]) Et 3 sect. d'attelage. — [16]) Et 1 comp. d'essai de pionniers. — [17]) Et 1 bat. séparé de chemin de fer, 1 sect. techn. — [18]) Dont 2 chefs d'ateliers. — [19]) Et 1 détach. de la sect. techn. — [20]) Et 1 détach. de la sect. techn. — [21]) Et 1 école de télégr. milit. — [22]) 5 bat. d'aéron., 1 sect. d'attelage, 4 bat. d'aviateurs, 1 bat. d'automobiles. — [23]) 1 bat. d'aérost. et d'automobiles et 1 bat. d'aviateurs. — [24]) 1 comp. d'aéron., 1 comp. d'aviateurs et 1 détachement d'automob. — [25]) 1 comp. d'aéron., et

États et Troupes.	Officiers.	Médecins et Vétérinaires.	Payeurs.	Chefs de musique.	Armuriers et Selliers.	Sous-officiers.	Soldats.	Chev. de serv.
			Train des équipages.					
Prusse 19 bat. . . .	361	57	57	—	—	1881	6497	5755
Bavière 3 bat. . . .	60	12	9	—	—	294	999	903
Saxe 2 bat.	38	6	6	—	—	196	664	602
Wurtemberg 1 bat. .	19	3	3	—	—	98	332	301
25 bat.	478	78	75	—	—	2469	8492	7561
			Formations spéciales[26]).					
Prusse	507	90	61	—	1	1122	1056	—
Bavière	51	4	8	—	—	274	354	—
Saxe	43	8	3	—	—	135	11	—
Wurtemberg	9	—	1	—	—	87	—	—
Total	610	102	73	—	1	1618	1421	—
			Officiers non-enrégimentés[27]).					
Prusse	2611	212	41	2	1	1300	—	—
Bavière	441	40	8	—	—	203	—	—
Saxe	192	19	4	—	—	101	—	—
Wurtemberg	77	11	2	—	—	53	—	—
Total	[28] 3321	282	55	[29]) 2	1	1657	—	—
			Total.					
Prusse	23346	2582	2282	400	955	81461	503022	123487
Bavière	3322	381	337	58	139	11635	71219	16918
Saxe	2247	253	224	40	94	7983	48782	12116
Wurtemberg	1114	123	110	19	48	4038	24788	5295
Effect. total en temps de paix	[30]) 30029	[31]) 3339	2953	517	1236	[32]) 105117	[33]) 647811	157816

Pour le recrutement et le complétement de l'armée, ainsi que pour l'organisation de la landwehr et du landsturm en temps de guerre, il existe 22 districts de corps d'armée (le corps d'armée de la garde pruss. se recrutant dans toutes les provinces de la Prusse et formant des rég. séparés de landwehr de la garde, ne fait pas partie de cette répartition). Chaque district de corps d'armée est divisé en 2 districts de div. et 4 à 6 districts de brig. (pour le district du IIIe corps d'armée il y a une inspection de landwehr de 4 distr. de landwehr, pour le VIIe corps d'armée 2 inspections de landwehr chacune de 7 districts, pour les VIe, VIIIe, XIVe corps 1 inspection de landwehr chacune de 7 districts, pour le IXe corps 1 inspection de landwehr de 5 districts), chaque district de brig. est subdivisé en 1 à 6 districts de landwehr: le nombre total des commandements de district est de 317.

Marine de l'Empire d'Allemagne.

Par la loi du 27 juin 1912 l'effectif de la flotte allemande (non compris les torpilleurs, canonnières, navires-écoles et navires pour services spéciaux) a été fixé comme suit :

1 détach. d'automob. — [26]) Garde des chât. etc.; sect. discipl. etc.; établissem. milit. — [27]) Autorités et commandements sup. — [28]) De plus 8 off. de la Cour supr. milit. — [29]) Dont 2 insp. gén. de la musique. — [30]) De plus les 8 mbres de la Cour supr. milit., ce qui fait un nombre total de 30037 officiers, savoir 438 généraux, 721 comm. de rég., 3278 comm. de bat. etc., 8184 capits, 17420 lts; de plus 222 off. de services divers. — [31]) Dont 2483 médecins et 856 vétérinaires. — [32]) Dont 6700 musiciens, 2656 s.-off. de santé. — [33]) Dont 2387 du service de santé, 4472 ouvriers, 6532 musiciens.

1) la flotte de combat, comprenant 1 vaisseau-amiral de la flotte, 5 escadres, chacune de 8 vaisseaux de ligne, 12 grands et 30 petits croiseurs, pour servir d'éclaireurs à la flotte de combat;
2) la flotte destinée au service à l'étranger, comprenant 8 grands et 10 petits croiseurs;

ce qui fera un total de 41 vaisseaux de ligne, 20 grands et 40 petits croiseurs. Le nombre des autres navires n'est pas fixé par la loi; d'après les rapports officiels il doit être évalué à 144 torpilleurs de haute mer et 72 sous-marins. Le nombre des navires-écoles et spéciaux se règle d'après le besoin.

Flotte 1913.

Bâtiments.	Tonnage.	Chevaux indiqués.	Canons de plus de 10 cm	Canons de moins cal.	Tubes-lance-torpill.	Équipages.
35 vaisseaux de ligne[1]) . .	557000	638000	728	516	194	28802
8 cuirassés garde-côtes[2]) . .	32900	40000	24	80	32	2456
13 croiseurs cuirassés[3]) . . .	186000	397800	253	176	54	10068
43 croiseurs protégés[4]) . . .	165000	423300	258	102	62	14485
2 petits croiseurs non-prot. et 8 canonnières[5]) . . .	12100	19000	40	8	8	1408
3 canonnières de fleuve[6]) .	700	3900	—	6	—	141
112 navires	953700	1 522000	1303	888	350	57360

De plus: 8 navires-écoles[7]), 13 navires spéciaux[8]).

En construction: 6 vaisseaux de ligne[9]), 3 croiseurs cuirassés[10]), 4 petits croiseurs[11]), 12 torpilleurs de haute mer et plusieurs sous-marins.

---

[1]) Brandenburg, Wörth 92, Kaiser Friedrich III 96, Kaiser Wilhelm II 97, Kaiser Karl der Grosse, Kaiser Wilhelm der Grosse 99, Kaiser Barbarossa, Wittelsbach 00, Wettin 01, Zähringen 01, Mecklenburg 01, Schwaben 01, Braunschweig 02, Elsass, Preussen, Hessen 03, Lothringen 04, Deutschland 04, Pommern, Hannover 05, Schlesien, Schleswig-Holstein 06, Nassau, Westfalen, Rheinland, Posen 08, Ostfriesland, Helgoland, Thüringen 09, Oldenburg, Kaiser, Friedrich der Grosse, Kaiserin 11, König Albert, Prinzregent Luitpold 12. — [2]) Siegfried 89, Beowulf 90, Frithjof 91, Hildebrand, Heimdall 92, Hagen 93, Odin 94, Aegir 95. — [3]) Fürst Bismarck, Prinz Heinrich 00, Prinz Adalbert 01, Friedrich Carl 02, Roon 03, Yorck 04, Scharnhorst, Gneisenau 06, Blücher 08, von der Tann 09, Moltke 10, Goeben 11, Seydlitz 12, — [4]) Dont 6 grands: Kaiserin Augusta 92, Freya, Hertha, Victoria Luise, Vineta 97, Hansa 98, et 37 petits: Irene, Prinzess Wilhelm 87, Gefion 93, Hela 95, Gazelle 98, Niobe, Nymphe 99, Amazone, Ariadne, Medusa, Thetis 00, Frauenlob 02, Arcona 02, Undine 02, Hamburg, Bremen, Berlin 03, Lübeck, München 04, Leipzig, Danzig, Königsberg 05, Stuttgart, Nürnberg, Stettin, Dresden 07, Emden 08, Kolberg 08, Augsburg, Cöln, Mainz 09, Breslau, Magdeburg, Strassburg, Stralsund 11, Karlsruhe, Rostock 12. — [5]) Seeadler 92, Geyer 94, Condor, Cormoran 92, Iltis, Jaguar 98, Luchs, Tiger 99, Panther 01, Eber 03. — [6]) Tsingtau, Vaterland, Otter. — [7]) Grille 57, König Wilhelm 68, Mars 79, Fuchs 05, Delphin 06, Hay 07, Drache 08, Württemberg 78. — [8]) Le yacht imp. Hohenzollern 92, 3 bâtiments pour le service hydrogr. (Hyäne 78, Planet 05, Möwe 06), le bâteau de station Loreley 84, 2 vaisseaux de mines (Nautilus 06 et Albatros 07), 1 vaisseau d'essai (Pelikan 90), le croiseur de pêche Zieten 76, Vulkan, Blitz 82, Pfeil 82, Schwalbe 87. — [9]) Grosser Kurfürst, Markgraf, König, Ersatz Brandenburg, Ersatz Wörth, T. — [10]) Ersatz Kaiserin Augusta, Ersatz Hertha, Derfflinger. — [11]) Ersatz Gefion, Ersatz Hela, Ersatz Irene, Ersatz Prinzess Wilhelm.

Distribution de la flotte en 1913/14.

	Vaisseaux de ligne.	Croiseurs grands.	Croiseurs petits.	Canonnières.	Navires-écoles.	Services spéciaux.
Flotte de haute mer .	21 [1])	4 [2])	9 [3])	—	—	2 [4])
Formation de réserve .	4 [5])	—	—	—	—	—
Escadre des croiseurs .	—	2 [6])	3 [7])	—	—	—
Station de l'Extrême-Orient	—	—	—	7 [8])	—	—
Station d'Australie . .	—	—	2 [9])	—	—	1 [10])
Station de l'Amérique d'Est	—	—	1 [11])	—	2 [12])	—
Stat. d'Afrique Orient.	—	—	2 [13])	—	—	1 [14])
Stat. d'Afrique Occid.	—	—	—	2 [15])	—	—
Stat. de la Méditerr. .	—	—	—	—	2 [16])	1 [17])
Stat. de la Mer Balt.	1 [18])	2 [19])	1 [20])	—	4 [21])	3 [22])
Stat. du Mer du Nord	—	1 [23])	7 [24])	—	3 [25])	3 [26])

Personnel 1913.

4 amiraux, 10 v.-am., 20 c.-am., 92 capits de vaiss., 259 capits de frég. ou de corv., 533 lts-capits, 1278 lts de vaiss., 53 off. en retr. — total 2249 off. de marine. Aspirants de marine: 398 enseignes, 245 cadets — total 643. — 537 ingénieurs.

2 div. des matelots à 3 sect. chacune, 1 div. des mousses, 2 div. des chant. à 3 sect. chacune, 2 divisions des torpilles chacune de 3 sect., 1 sect. des sous-marins: 2203 off. de pont, 12372 s.-off., 43366 matelots et soldats, 1950 mousses — total: 59991 h.

5 sections des matelots d'artillerie, 1 sect. d'aérostiers, 1 sect. d'aviateurs, et 1 sect. des mines: 158 off. de pont, 852 s.-off., 4378 matelots — total 5388 h.

2 bat. d'inf. de marine: 54 off., 230 sous-off., 1259 soldats de 1re cl. et soldats — total 1543 h.

Officiers d'habillement: 2 off., 31 s.-off., 150 h. — Personnel de santé: 322 médecins, 309 s.-off., 406 h. — Administration de l'art. navale: 116 off. artif., 158 off. de pont, 77 s.-off. d'art. — Torpilles et mines: 111 off., 225 off. de pont, 156 s.-off.-torp. — Aspirants-payeurs: 259. — Commis d'administration: 185. — Service hydrographique: 28 off.

A Kiaotchéou: État-major de gouv.: 4 off.; le 3e bat. d'inf. de marine y compris 1 batt. d'art. de marine, comp. de pionniers de marine et détachement naval de l'Extrême-Orient: 45 off., 213 sous-off., 1606 h. Sect. de matelots d'art. de Kiaotchéou: 18 off., 9 off. de pont, 101 sous-off., 769 h.

[1]) Hannover, Schlesien, Westfalen, Nassau, Rheinland, Posen, Kaiser, Oldenburg, Deutschland, Preussen, Hessen, Lothringen, Pommern, Schleswig-Holstein, Ostfriesland, Thüringen, Helgoland, Friedrich der Grosse, Kaiserin, König Albert, Prinzregent Luitpold. — [2]) von der Tann, Seydlitz, Moltke, Goeben. — [3]) Dresden, Mainz, Kolberg, Hela, Cöln, Breslau, Stralsund, Strassburg, Rostock. — [4]) Blitz, Pfeil. — [5]) Wittelsbach, Zähringen, Braunschweig, Elsass. — [6]) Scharnhorst, Gneisenau. — [7]) Nürnberg, Emden, Leipzig. — [8]) Iltis, Jaguar, Tiger, Luchs, Tsingtau, Otter, Vaterland. — [9]) Condor, Cormoran. — [10]) Planet. — [11]) Bremen. — [12]) Hertha, Vineta. — [13]) Geier, Seeadler. — [14]) Möwe. — [15]) Panther, Eber. — [16]) Hansa, Victoria Louise. — [17]) Loreley. — [18]) Wettin. — [19]) Blücher, Prinz Adalbert. — [20]) Hamburg. — [21]) König Wilhelm, Württemberg, Drache, Hay. — [22]) Yacht Hohenzollern, Vulkan, Pelikan. — [23]) Friedrich Carl. — [24]) Stuttgart, Danzig, München, Augsburg, Magdeburg, Stettin, Arcona. — [25]) Grille, Delphin, Fuchs. — [26]) Zieten, Albatross, Hyäne.

Dépôt d'art. de fortification et dépôt des mines: 12 off., 10 off. de pont, 14 sous-off. Autre personnel milit.: 12 off. de pont, 46 sous-off., 84 h. Personnel de santé: 14 off., 27 sous-off., 44 h.; 2 off. vétérin. En Allemagne: 3e bat. de cadre d'inf. de marine: 18 off., 102 sous-off., 824 h. Sect. de cadre d'art. nav. de Kiaotchéou: 9 off., 4 off. de pont, 54 sous-off., 405 h. Personnel de santé: 42 sous-off.; autre personnel: 3 off. de pont, 4 sous-off., 1 h.

Total général du personnel de la marine: 3513 off., 2991 off. de pont., 70922 h. = 77346.

Territoires de protectorat allemand.

Superficie et population 1912.

	Kil. c.	Population de couleur.	Par kil. c.	Population blanche 1912.
Togo	87200	1 003240	11	372
Cameroun	790000	2 540125	3,2	1537
Sud-Ouest Africain allemand	835100	87770	0,1	14816
Afrique orient. allemande	995000	7 510800	7	4866
Afrique	2 707300	11 142000	4	21564
Nouv.-Guinée allemande	242476	609200	2,6	1278
Kaiser Wilhelm-Land et archipel Bismarck	240000	601200	2,5	853
Iles Carolines orient. et Marshall	2476			239
Iles Carolines occid. et Marianes				186
Iles Samoa	2572	37480	14	500
Océan pacifique	245050	6374800	1,8	1778
Territoire affermé de Kiaotchéou (1913)	552	192000	350	4470
Total	2 952900	11 974500	4	27812

Finances.

Budget de l'exercice 1913—14 (en marcs).

	Afrique orient.	Cameroun.	Togo.	Sud-Ouest Africain.
Propres recettes	16 901628	10 540928	4 057136	18 164832
Versement de l'Empire	3 603687	2 803696	—	14 626840
De l'emprunt	34 250000	2 000000	—	21 350000
Recettes	54 755315	15 344624	4 057136	54 141672
Administration civile	9 308782	6 462397	1 880861	9 646270
Administration militaire	3 615030	2 685858	—	13 824073
Flottille	326000	371552	—	—
Fonds de compensation	87015	37912	638005	—
Exploitation fiscales	209000	9500	309700	1 986000
Autres dépenses	4 767362	1 323418	765070	3 410302
Dépenses pour une fois	2 192126	2 453987	463500	3 925027
Dépenses extraordinaires	34 250000	2 000000	—	21 350000
Dépenses	54 755315	15 344624	4 057136	54 141672

	Nouv.-Guinée.	Samoa.	Kiaotchéou.	Total.
Propres recettes	1 994966	1 132804	7 234841	60 027135
Epargnes	—	—	45004	45004
Versement de l'Empire .	1 419031	—	9 507780	31 961034
Dette du territoire . . .	—	—	—	7 905040
De l'emprunt	—	—	—	57 600000
Recettes	3 413997	1 132804	16 787625	157 538213
Administration civile . .	2 096062	892003	1 366489	31 652864
Administration milit. . .	—	—	4 183819	24 308780
Flotille	568135	—	—	1 271687
Fonds de compensation .	—	35117	—	798049
Exploitation fiscales . .	—	—	4 554306	7 059506
Autres dépenses	—	—	3 435392	13 701544
Dépenses pour une fois .	749800	205684	3 247619	15 237752
Dette des territoires . .	—	—	—	7 905040
Dépenses extraordinaires	—	—	—	57 600000
Dépenses	3 413997	1 132804	16 787625	157 538213

Commerce et navigation 1911.

	Commerce total.		Commerce avec Allemagne.		Entrés.	
	Import.	Export.	Import.	Export.	Navires.	Milliers de Tonn.
	en milliers de marcs.					
Afrique orientale . .	45 892	22 438	23 203	11 912	897 [1]	1 801 [1]
Cameroun	29 318	21 251	23 047	18 471	536	1 551
Togo	9 620	9 318	3 814	6 076	275	567
Sud-Ouest Africain . .	45 302	28 573	37 259	24 360	401	1 295
Kaiser Wilhelm-Land Archipel Bismarck . .	5 299	4 109	2 553	3 330	717	468
Carolines orient. . .						
„ occid., Marianes	1 729	6 271	860	2 615	175	163
Iles Marshall	987	1 646	406	539	159	131
Samoa	4 066	4 390	855	2 125	132	141
Kiaotchéou 1910/11. .	36 771	28 784	12 829	4 389	614 [1]	1 071 [1]

Principaux articles d'exportation. (En milliers de marcs.)

Afrique orientale allemande 1911.

Caoutchouc . . .	4 781	Café	1 266	Sésame	404
Fibres de l'agave vivipare . . .	4 532	Or	1 023	Mica	348
Peaux	3 035	Cire	817	Beurre Samli . .	187
Copra	1 845	Arachides	490	Niz	120
Coton	1 332	Ivoire	486	Copal	107
		Bois	480		

Cameroun 1911. Caoutchouc 11 030, graines de palme 4 168, cacao 3 307, huile de palme 1 424, ivoire 581.

Togo 1911. Graines de palme 3 578, huile de palme 1 688, caoutchouc 833, coton 554, animaux 311, cacao 174, maïs 174.

Sud-Ouest Africain 1911. Diamants 23 034, cuivre 3 754, plomb 346, peaux 324, plumes d'autruche 80, laine 74.

[1]) Non compris les daous.

Océan pacifique 1911. Copra 8 083, phosphates 6 858, cacao 843, peaux d'oiseaux de paradis 278, coquilles 295, caoutchouc 104, trépang 32.

Chemins de fer à la fin de 1912. Afrique orient. 1199, Cameroun 241, Togo 323, Sud-Ouest Africain 2104, Kiaotchéou (y compris Chantoung) 436 kil. En construction: Afrique orientale 413, Cameroun 279, Togo 4 kil.

Postes, télégraphes et téléphones 1911.

	Bureaux.	Poste aux lettres.	Journaux, nombre des numéros.	Mandats de poste nombre	Mandats de poste milliers de marcs.	Dépêches.	Conversations téléphon.
Togo	14	456956	101528	24107	2 941	34453	38881
Cameroun . .	34	1 097821	242596	66839	12 372	68900	379139
Afrique orient.	45	3 403107	384504	156734	39 718	287731	261701
S-O. Africain .	69	6 495270	1 254281	251084	39 906	424158	2 419940
N.-Guinée etc.	17	297940	110987	12598	1 928	1605	51315
Samoa . . .	8	242320	28274	4570	1 031	—	109694
Kiaotchéou (10)	10	1 916800	211761	19424	924	62804	543823

Troupes impériales (Schutztruppe)[1] *1913.*

	Officiers.	Médecins et vétérin.	Intendants et autres empl.	Sous-off. et soldats. europ.	Sous-off. et soldats. indigènes.	Totaux.
Afrique orientale . .	68	42	5	146 [2]	2472	2733
Sud-Ouest Africain [3]	90	31	20	1828 [4]	—	1969
Cameroun	63	26	2	127 [5]	1550	1768
Total	221	99	27	2101	4022	6470

[1]) Les troupes employées dans les territoires africains sont subordonnées au chancelier de l'Empire depuis le 16 juill. 1896. — [2]) Y compris 7 employés milit. subalternes et 1 pharmacien. — [3]) Troupe de police: 9 officiers, 3 payeurs, 470 employés de la police blancs, 550 agents de police (dont 250 h. de couleur). — [4]) Dont 15 employés milit. subalternes. — [5]) Dont 8 armuriers.

Alsace-Lorraine (Elsass-Lothringen).

Province gouvernée immédiatement par les organes de l'Empire — „Reichsland" — et réunie à celui-ci depuis le 9 juin 1871; entrée en vigueur de la constitution de l'Empire allemand 1er janv. 1874; création d'une Délégation du pays („Landesausschuss") 29 oct. 1874; autorisation de délibérer sur les lois à émettre par l'Empereur 2 mai 1877; autorisation de faire des propositions de lois et institution d'un Lieutenant („Statthalter") de l'Empereur à Strasbourg 4 juill. 1879; Abolition du Landesausschuss par la constitution du 31 mai 1911, en vertu de laquelle le pouvoir législatif est exercé par l'empereur et la Diète. La Diète comprend deux chambres; sont membres de la Première Chambre: a) les 2 évêques, le prés. du consistoire sup. de l'Eglise de la confession d'Augsbourg, le prés. du synode de l'Eglise réformée, le prés. du tribunal supér.; b) mbres élus (pour 5 ans): 1 représentant de l'université, 1 représ. des consistoires israélites, 1 représ. de chacune des 4 principales villes, 1 représ. de chacune des 4 chambres de commerce, 6 représ. de l'agriculture, 2 représ. des métiers, et 3 représ. d'une organisation à créer des ouvriers; c) mbres nommés par l'Empereur (également pour 5 ans): un nombre de nationaux de l'Empire Allemand domiciliés en Alsace-Lorraine n'excédant pas le nombre des autres membres; la Seconde Chambre se

compose de 60 députés élus pour 5 ans par le suffrage général, direct et secret. — Couleurs nationales: Noir, Blanc, Rouge. — V. les éditions de 1885 et 1894.

Lieutenant de l'Empereur.

Charles comte *de Wedel*, gén. de cav. pruss. à la s. du 2e rég. d'uhl. de la garde, aide de camp gén. de S. M., ancien amb. — Adjudant: *de Strempel*, major. — Cons. rapp.: Dr. *Dieckhoff*, cons. int. sup. de gouv.

Diète.

Première Chambre. Prés.: Dr. *Back*, cons. int. act.; VPrésidents: Dr. *Hoeffel*, cons. int. de méd.; Dr. *Grégoire*, cons. de just.

Seconde Chambre. (Membres élus en octobre 1911: 26 du centre cath., 13 du bloc lorrain, 10 démocr. libéraux, 11 démocr. soc.) Prés.: Dr. *Ricklin*, cons. sanit.; VPrésidents: *Labroise*, *Böhle*.

Ministère etc.

Secr. d'État: Bar. *Zorn de Bulach*, cons. int. act., Exc. — Départements. Intérieur: *Mandel*, ssecr. d'État, cons. int. act.; Justice et cultes: Dr. *Petri*, ssecr. d'État, cons. int. act.; Finances, commerce et domaines: *Koehler*, ssecr. d'État; Agriculture et travaux publ.: le secr. d'État. — Dir. minist.: *de Traut* (v. ci-dessous). — Bureau du secr. d'État: Dr. *d'Oesterley*, cons. sup. et int. de gouv.

Conseil impérial. Prés.: *Ott*, cons. int. de gouv.

Conseil sup. de l'instr. publ. Prés.: le secr. d'État; Dir.: Dr. *Albrecht* (v. ci-dessous).

Autres autorités centrales etc.

Dir. minist.: *de Traut;* Conss. minist.: Dr. *Albrecht*, prés.; Cte *de Leublfing*, Dr. *Esser*, *Lichtenberg*, Dr. *Bott*, *Cronau*, *Braubach*, Berghauptmann; Dr. *Laucher*, Dr. *Nobis*, *Nelken*, *Dittmar*, *Pathciger;* Dr. *Schwalb*, chef de l'admin. pénitent. et de l'éducation correctionnelle; *Flaisch*, *Franz*, Dr. *Lentze*, *Grünwald*, *Timme;* *Pilz*, maître gén. des forêts.

Office de statistique. Chef: Dr. *Platzer*, cons. de gouv.

Direction gén. des chemins de fer de l'Empire. Prés.: *Fritsch*, cons. int. act. sup. de gouv. — Direction sup. des postes, v. Empire d'Allemagne.

Présidents des districts. Basse-Alsace [Strasbourg]: *Pöhlmann*. — Haute-Alsace [Colmar]: *de Puttkamer*. — Lorraine [Metz]: K. bar. *de Gemmingen-Hornberg*.

Oberlandesgericht (tribunal sup.) [Colmar]. Prés.: Dr. en droit *Molitor*, cons. int. sup. de justice. — Présidents du sénat: *Pfaffrath*, *Levi*, *Roeffs*. — Proc. gén.: *Schaefer*.

Landgerichte (tribunaux de 1re inst.) à Colmar, Metz, Mulhouse, Sarreguemines, Strasbourg, Saverne.

Évêques cathol. Metz: W. *Benzler*. Strasbourg: Dr. *Fritzen*, assistent au trône pontifical.

Consistoire gén. de l'église évangél. de la confession d'Augsbourg. Prés.: Dr. *Curtius*.

Président du synode de l'église réformée: Dr. *Piepenbring*, pasteur et prés. de consistoire.

Consistoires du culte israélite à Strasbourg, Colmar, Metz.

Université de Strasbourg. Curateur: Dr. *Back*, cons. int act., ssecr. d'État en retr. Recteur 1913/14: Prof. Dr. A. *Sartorius* bar. *de Waltershausen*.

Administration des douanes. Prés.: *Leydhecker*, cons. int. sup. act. de gouv. — Droits de circulation. Dir.: *Kassel*. — Contributions directes. Dir.: *Goetz*, cons. int. sup. de gouv.

Administration des dépôts de l'État: *de Jordan*, cons. int. de gouv.

———

Notice statistique.

Superficie et population.

Districts.	Kilom. carrés.	Population au 1er déc. 1910. Du sexe masculin.	féminin.	Total.	Par kil. c.
Basse-Alsace	4786	352644	348294	700938	146
Haute-Alsace	3508	256955	260910	517865	148
Lorraine	6228	356026	299185	655211	105
Total	14522	965625	908389	1 874014	129

Répartition de la population d'après la langue maternelle 1910.

Districts.	Allemande.	Allemande et française.	Française.	Italienne.	Polonaise.	Autres langues.	Pour 1000 hab. allem.	franç.
Basse-Alsace	671425	1077	26394	863	458	721	958	38
Haute-Alsace	481375	1271	31771	2704	280	464	930	61
Lorraine	481460	1047	146097	23867	1181	1559	735	223
1910	1 634260	3395	204262	27434	1919	2744	872	109
1905	1 575122	5363	200220	29686	1894	2279	868	110

Répartition de la population d'après les cultes 1910.

Districts.	Catholiques-romains.	Protestants.	Autres chrét.	Israélites.	Autres et sans indic. de relig.	Par 1000 Cathol.	Protest.
Basse-Alsace	433599	248818	1353	15779	1389	619	355
Haute-Alsace	433595	74116	1385	7689	1080	838	143
Lorraine	561149	85340	1130	7015	577	856	130
Total	1 428343	408274	3868	30483	3046	762	218

*Principales villes et * communes en 1910.*

Strasbourg	178891	Sarreguemines	15384	*Hayingen	11482
Mulhouse	105448	Thionville	14184	*Sablon	10720
Metz	68598	*Montigny	14017	Schlettstadt	10604
Colmar	43808	Guebviller	13024	Forbach	10107
Haguenau	18868	Ste-Marie-aux-Mines	11778	Saarbourg	10019
*Schiltigheim	16761				

Finances.

Budget ordinaire pour l'année 1912. (En marcs.)

(Loi du 5 mai 1913. „Gesetzblatt für Elsass-Lothringen" 1913, no 8.)

	Recettes.	Dépenses. Permanent.	Extraordin.
Lieutenant de l'Empereur	800	434900	—
Conseil fédéral, Diète et Conseil impérial	200	389400	—
Ministère	8900	886290	5000
Instruction, sciences et beaux-arts	2 782347	9 897675	510000
Intérieur et police	788452	5 599314	73850
Justice	443000	5 889660	425350
Cultes	520	5 021233	57000
Agriculture	469900	1 143920	389400
Direction des constructions et routes	86550	2 160850	296000
Administration hydrotechnique	198310	1 627640	592000

	Recettes.	Dépenses. Permanent.	Dépenses. Extraordin.
Direction des méliorations	121100	566010	212600
Administration des forêts	8 277700	3 984400	170000
Douanes et contributions indirectes	19 612888	4 258210	24100
Droits de circulation	14 812740	1 856890	—
Contributions directes	23 806400	3 661350	7000
Bureau des poids et mésures	150900	117950	20000
Administration générale des finances	1 175715	22 357390	1000
Administration des dépôts et consignations	724500	724500	—
Total	73 360922	70 577622	2 783300

Total des dépenses . . 73 360922

Budget extraordinaire.

Recettes	3 486400	Dépenses	3 486400
Administration hydrotechn.	340000	Justice	160000
Produit d'une émission de rentes	3 088300	Chemins de fer	775900
Cadastre	58100	Finances, cadastre	732500
		Administration hydrotechn.	1 818000

Dette.

Une dette a été créée par les rentes à 3% dont le montant annuel à la fin de l'année financière 1913 était de 1 180000 marcs.

Troupes.

Le contingent de l'Alsace-Lorraine est réparti entre les corps d'armée de l'Empire. Dans l'Alsace-Lorraine sont en garnison le XVe et la XVIe corps d'armée et parties du XIVe, XXIe corps et du IIe corps bav.

Anhalt.

Duché. — Monarchie constitutionnelle et héréditaire dans la postérité mâle (primog.) de la maison de ce nom· entrée dans la Confédération de l'Allemagne du Nord 18 août 1866. — Lois constitutionnelles des 18 juill. et 31 août 1859, modifiées 19 févr. 1872, 8 janv. 1873, 4 févr. 1874, 24 janv. 1876, 7 avril 1887, 1er mars 1890, 26 févr. 1891 et 16 mai 1895. La Diète („Landtag") se compose de 36 membres, dont 2 nommés par le Duc. Les autres membres sont élus pour 6 ans, par suffrage à deux degrés, savoir 8 parmi les propriétaires fonciers les plus imposés, 2 parmi les commerçants et les industriels les plus imposes, 14 représentants des villes, 10 représentants de la population rurale. Pour l'électorat, ainsi que pour l'éligibilité, il faut avoir 25 ans accomplis. — Couleurs nationales: Rouge, Vert, Blanc.

Maison du Duc.

Ministre de la maison ducale: E. *Laue*, min. d'État (v. ci-dessous). — Rempl.: Dr. G. *Hess*, prés. de la Chambre de la cour.

Gd-maître de la cour: B. *Auer de Herrenkirchen*, chamb., major en retr., Exc. — Gd-maître de la cour de la dsse: G. bar. *de Tettau*, chamb., major en retr. — Maître de la cour: W. *de Barby*, chamb., capit. en retr. — Veneur de la cour: . . . .

DdP. de la dsse: Mme W. *de Wuthenau* née de Wuthenau. — DdP.: Olga *de Lattorff*.

Sénéchal de Ballenstedt: E. *de Krosigk*-Rathmannsdorf, chamb., maj. en retr., Exc.; de Dessau: B. bar. *de Bodenhausen*, chamb.

Intendant de la chapelle et du théâtre de la cour, ch. des fonct.: *Bömly*, cons. d'intendance.

Gén. à la s.: *de Throtha* MG.; Aides de camp: *de Reichmeister*, *dOheimb*, capits de cav.
DdP. de la psse hér. douair. Léopold: E. *de Ditfurth*.
Chef de la cour du pr. Edouard: B. bar. *de Gayl*, chamb., lt.-col. en retr. — Dame de la cour de la psse, f. f.: Baronne *de Gayl* née baronne d'Ende.
Chef de la cour du pr. Aribert: *de Kries*, chamb., capit. en retr.
Dame de la cour de la psse Hilda: E. *de Schlegell*.

Ministère d'État.

Min. d'État: E. *Laue*, en même temps chanc. des Ordres, cons. int. act., Exc. (v. ci-dessus). — Rempl.: *Lange*, prés.
Bureau de statistique. Dir.: *Haring*, cons. de gouv.

Diète 1908—1913.

(Élus en 1908: 13 conservat., 13 libéraux nat., 5 libér., 1 démocr. soc., 4 sans parti.)
Prés.: Dr. W. *Döring;* VPrésidents: *Wendt*, *Wagner*.

Autorités supérieures.

Gouvernement. Dép. de l'intérieur et de l'instr. publ. Prés.: *Mühlenbein*, cons. int. sup. de gouv. — Direction des finances. Prés.: *Lange*, prés.
Consistoire. Prés.: F. W. *Schubart*, surintendant gén.
Administration de la dette publ. Prés.: *Lange* (v. ci-dessus).
Oberlandesgericht (tribunal sup.) à Naumbourg (Prusse). — Landgericht (tribunal de 1re inst.) [Dessau]. Prés.: *Pannier*. — Premier procureur: *Bürkner*.
Douanes et contributions indirectes. Dir.: *Seelmann*, cons. int. sup. des finances pruss. et prés. de la direction gén. des douanes à Magdebourg.

Corps diplomatique; pour les consulats des puissances étrangères v. Allemagne, corps dipl.

Amérique, États-Unis. Magdebourg. — **Argentine.** Hambourg, CG. — **Autriche-Hongrie.** E. e. et M. pl., 30./IV. 11, v. Royaume de Saxe, corps dipl.; Leipzig. — **Belgique.** E. e. et M. pl., 18./X. 88, 28./II. 04, v. Empire d'Allem., corps dipl.; Berlin, CG. — **Bolivie.** Hambourg, CG. — **Brésil.** Hambourg, CG. — **Colombie.** Hambourg, CG. — **Cuba.** Hambourg, CG. — **Danemark.** Berlin, CG. — **Espagne.** Altona. — **France.** Berlin. — **Grande-Bretagne.** Amb., ..., v. Empire d'Allemagne, corps dipl.; Berlin, CG. — **Italie.** Berlin, CG. — **Japon.** Hambourg, CG. — **Libéria.** Hambourg, CG. — **Mexique.** Leipzig. — **Norvège.** Magdebourg. — **Panama.** Hambourg, CG. — **Paraguay.** Berlin, CG. — **Pays-Bas.** — **Portugal.** Berlin, CG. — **Prusse.** E. e. et M. pl., 10./IX. 12, v. Royaume de Saxe, corps dipl. — **Roumanie.** Berlin, CG. — **Russie.** Berlin, CG. — **Salvador.** Hambourg, CG. — **Serbie.** Berlin, CG. — **Suède.** Berlin, CG. — **Suisse.** Leipzig. — **Turquie.** Berlin, CG. — **Uruguay.** Hambourg, CG. — **Vénezuéla.** Hambourg, CG.

Notice statistique.

Superficie et population 1910, v. p. 551. — *Villes:* Dessau 55605. Bernbourg 33724, Cöthen 23416, Zerbst 19210, Rosslau 11354 hab.

Finances.

(V. pour plus de détails l'édition allemande de Almanach.)

Budget de l'exercice 1913—14. Recettes et dépenses 33 679805 marcs.
Dette publique au 30 juin 1912. Passif: 26 114606 marcs. Actif: 5 230060 marcs.

Troupes.

Le duché fournit à l'armée de l'Empire le rég. d'inf. no 93, appartenant au IVe corps d'armée (8e div.).

Bade (Baden).

Grand-duché. — Monarchie constitutionnelle, héréditaire dans la postérité mâle (primog.) de la maison de ce nom, et après l'extinction de la tige mâle transmissible à des descendants mâles de princesses badoises; entrée dans la Confédération de l'Allemagne du Nord pour la fondation de l'Empire d'Allemagne par traité du 15 nov. 1870. — Constitution du 22 août 1818, modifiée 24 août 1904. La Première Chambre est composée des princes de la maison grand-ducale, des chefs des maisons seigneuriales médiatisées, de l'archevêque cath. de Fribourg (ou de l'administrateur de l'archevêché), du prélat évangélique, de plus, de membres élus pour une période de 4 ans, savoir 8 représentants des territoires seigneuriaux, 3 représentants des deux universités et de l'école supérieure polytechnique, 3 représentants des chambres de commerce, 2 représentants de la chambre d'agriculture, 1 représentant des chambres des métiers, 2 Oberbürgermeister des villes sujettes à la loi municipale, 1 Bürgermeister d'une autre ville de plus de 3000 habitants, 1 membre d'un des conseils des districts, et de membres (8 au plus, dont 2 hauts fonctionnaires juridiques nommés pour la durée de leur emploi) nommés par le grand-duc également pour la période quatriennale; la Seconde Chambre comprend 24 députés de 13 villes et 49 des districts ruraux, soit 73 membres élus pour 4 ans par le suffrage universel, direct et secret. Pour le droit électoral il faut être âgé de 25 ans, pour l'éligibilité, de 30 ans. Les Chambres se réunissent tous les deux ans. — Couleurs nationales: Jaune, Rouge, Jaune.

Maison du Grand-duc.

Gd-maître de la cour: Dr. jur. et Dr.-ing. A. *de Brauer*, chamb. et min. d'État en retr. — Gd-maréchal de la cour: L. bar. *de Freystedt*, chamb., Exc., lt.-col. en disp. — Gd-maître des cérémonies: Fr. bar. *de Mentzingen*, chamb., cons. int. act. imp. et envoyé en retr., Exc., chef de l'office du gd-chamb. — Gd-sénéchal: W. bar. *de Seldeneck*, chamb., Exc. — Vice-gd-écuyer de la cour: Ferd. bar. *Göler de Ravensbourg*, chamb., major en retr. — Veneur de la cour: . . . . — Chamb. du service: Cte *d'Hennin*, capit.

Aide de camp gén.: K. *Dürr*, LtG.; Aides de camp: W. bar. *Seutter de Lötzen*, col.; O. *de Deimling*, lt.-col.

Cabinet privé du gd-duc. Chef: Dr. H. bar. *de Babo*, chamb. et cons. int. act., Exc.; Suppl.: Dr. A. *Seyb*, cons. int. de lég. — Prédicateur de la cour E. *Fischer*. — Médecins de la cour: Dr. K. *Doll*, cons. aul.; Dr. L. bar. *de Babo*. — Prés. de l'intend. gén. de la liste civile: Dr. E. *de Nicolai*, cons. int. act., Exc.; Mbre: J. *Erxleben*, cons. int. des fin. — Intend. du théâtre de la cour: Dr. A. *Bassermann*, cons. int. aul.

Gde-maîtresse de la cour de la gde-duchesse, ch. des fonct.: Louise baronne *Gayling d'Altheim*. — Gd-maître de la cour: J. *de Stabel*, chamb., lt.-col. en retr., Exc.; Chamb. du service: S. bar. *Goeler de Ravensburg*, capit. en disp. — Dames de la cour: E. ctesse *d'Andlaw Homburg*, G. baronne *Stockhorner de Starein*.

Gd-maître de la cour de la gde-duchesse Louise: K. cte *d'Andlaw-Hombourg*, Exc. — Gde-maîtresse de la cour: J. ctesse *d'Andlaw-Hombourg* née baronne *Zorn de Bulach*, Exc.; Dames de la cour: Sophie baronne *de Rotberg*, Charlotte baronne *de Racknitz*. — Cons. de cabinet: R. *de Chelius*, cons. int. act. et chamb., Exc. — Médecin: Prof. Dr. M. *Dressler*, cons. int. aul.

Dame de la cour de la psse Guillaume: E. baronne *Taets d'Amerongen*. — Maréchal de la cour: S. bar. *de Gemmingen-Guttenberg-Bonfeld*, chamb.

Officier d'ordonnance du prince Maximilien: Bar. *de Racknitz*, capit. de cav. — Dame de la cour de la psse Maximilien: E. baronne *de Racknitz*.

États. Session ordinaire de 1913—14.

Première chambre. Prés.: *Maximilien pr. de Bade.* — VPrésidents: Dr. Alb. *Burklin*, cons. int. act.; Dr. bar. *de La Roche Starkenfels*.

Seconde Chambre (élus en october 1913: 20 mbres du centre cath., 19 libéraux-nationaux, 13 socialistes, 5 libéraux progress., 5 conservateurs, 1 sans parti). Prés.: R. *Rohrhurst*. — VPrésidents: A. *Geiss*, O. *Muser*.

Cour des comptes.

Prés.: L. *Göller*, cons. int. act., Exc. — Mbres: K. *Salzer*, cons. int. sup. des comptes; A. *Sahm*, cons. int. sup. des fin.; H. *Brand*, cons. int. des finances.

Ministère d'État.

Prés.: Dr. jur. et med. A. bar. *de Dusch*, min. d'État, min. de la maison gd-ducale, de la justice et des aff. étrang., chanc. des ordres, Exc. — Mbres: Dr. med. et phil. H. bar. *de Bodman*, chamb., min. de l'intérieur, Exc.; Dr. phil. J. *Rheinboldt*, min. des fin., Exc.; Dr. jur., med. et rer. nat. Dr.-ing. F. *Böhm*, min. des cultes et de l'instruction publique, Exc.

Tribunal des conflits de juridiction. Prés.: Dr. K. *Glockner* (v. ci-dessous), prés. de la cour de justice admin. — 12 mbres.

Cour disciplinaire (1911—1913). Prés.: . . . . — 8 mbres.

Ministères et autres autorités centrales.

Maison grand-ducale, justice et affaires étrang. Directeurs minist.: Dr. W. *Hübsch*, cons. d'État; Dr. A. *Kühn*, cons. int. — Conss. rapp.: E. *Duffner*, proc. gén., cons. int.; W. bar. *Marschall de Bieberstein*, chamb., cons. int. sup. de gouv.; Dr. W. *Heintze*, cons. int. de lég.; Dr. F. *d'Engelberg*, chamb., cons. int. sup. de gouv.; A. *Böhler*, A. *Schmidt*, conss. minist. — Secres: A. *Roth*, juge de district; Dr. K. *Scheffelmeier*, secr. de lég.; G. *Dietsche*, M. *Erb*.

Oberlandesgericht (tribunal sup.). Prés.: Dr. E. *Dorner*, cons. int. act., Exc. — Présidents de sénat: H. *Buch*, Dr. A. *West*, R. *de Woldeck-Arnebourg*. — Proc. gén.: E. *Duffner* (v. ci-dessus).

Cultes et instruction publique. Dir. minist.: Dr. E. *de Sallwürk*, cons. int. — Conss. rapp.: F. *Schmidt*, cons. int.; V. *Schwörer*, Dr. K. *Armbruster*: conss. minist. — Secr.: F. *Fischer*, bailli.

Universités. Prorecteurs 1913—14. Fribourg: Prof. Dr. G. *Pfeilschifter;* Heidelberg: Prof. Dr. R. *Gottlieb*, cons. int. aul. — École sup. polytechn. de Carlsruhe. Recteur 1913—14: Prof. Dr. L. *Klein*, cons. int. aul.

Académie des beaux arts. Dir. 1913—14: L. *Dill*.

Observatoire astronomique [Heidelberg]. Dir.: Prof. Dr. M. *Wolf*, cons. int. aul. — Bibliothèque. Dir. de la section des manuscrits: Dr. A. *Holder*, cons. int. aul.; Dir. de la section des imprimés: Dr. Th. *Längin*, prof., bibliothécaire. — Cabinet de monnaies. Dir.: Dr. W. *Brambach*, cons. int. — Cabinet d'histoire naturelle. Dir. de la sect. zoologique: Prof. Dr. O. *Nüsslin*, cons. int. aul.; de la sect. minéral. et géologique: Prof. Dr. M. *Schwarzmann*. — Musée d'archéologie et d'ethnologie. Dir.: Dr. E. *Wagner*, cons. int.

Conseil sup. de culte évang. Prés.: D. A. *Helbing*, cons. int. act., Exc. — VPrés.: A. *Bujard*, cons. int.; Conss. rapp.: L. *Schmitthenner*, prélat; A. *Schenck*, Ph. *Ganz*, conss. int. sup.; A. *Buch*, Th. F. *Mayer*, H. *Sprenger*, conss. sup. ecclés.

Archevêque cathol. [Fribourg]: Dr. Thomas *Nörber*, Exc. — Conseil sup. cathol. des dotations. Prés.: R. *Fetzer*, cons. int. — Cons. prés.: Dr. F. *Stark*, cons. int. des fin.; Conss.: J. *Seger*, cons. int. des fin.; J. *Schweitzer*, J. *Schmitt*, Chr. *Walzenbach*, E. *Epp*, Dr. J. *Sester*, conss. sup. des dotations.

Conseil sup. des israélites. Commissaire gd-ducal: V. *Schwörer*, cons. minist.; 7 mbres.

Intérieur. Directeurs min.: Dr. K. *Glockner*, K. *Weingärtner*, conss. int.; Dr. F. *Nieser*, plénipot. suppl. au Conseil fédéral, cons. int. — Conss. rapp.: A. *Wiener*, cons. int.; O. *Flad* (v. ci-dessous), Dr. P. *Arnsperger*, cons. int. sup. de gouv., G. *Arnold*, O. *Schaefer*, Dr. K. *Schneider*, K. *Kamm*, K. *de Witzleben*, chamb.; F. M. *Franz*, conss. minist.; les commissaires des circonscriptions: v. ci-dessous. — Secres: Dr. H. *Fecht*, E. bar. *de Gemmingen*, gdh. de la cour, baillis.

Chambre administrative (des caisses des districts et des dotations). Dir.: H. *Nebe*, cons. int.; 6 mbres. — Gendarmerie. Comm.: A. *Anheuser*, MG. en disp. — Archives gén. de l'État. Dir.: Dr. K. *Obser*, cons. int. des archives. — Institution d'expériences agric. à Augustenberg. Prés.: Dr. F. *Mach*, prof. — Office d'inspection des établissements industriels. Dir.: Dr. K. *Bittmann*, cons. sup. de gouv. — Office d'industrie nationale. Dir.: Dr. H. *Cron*, cons. int. de gouv. — Institution d'expériences de chimie technique. Prés.: Dr. H. *Bunte*, cons. int. et prof. — Institution de géologie [Fribourg]. Dir.: Dr. W. *Deecke*, prof. — Office statistique. Dir.: Dr. G. *Lange*, cons. sup. de gouv.

Direction sup. des eaux et chaussées. Dir.: Dr. K. *Krems*, cons. int.; 8 mbres.

Cour de justice administr. Prés.: Dr. F. *Lewald*, cons. int. act., Exc.; 5 mbres.

Commission centrale pour la navigation du Rhin [Mannheim]. Membres. Alsace-Lorraine: H. *Cronau*, cons. minist. — Bade: A. *Wiener*, cons. int. — Bavière: A. bar. *de Hirschberg*, cons. minist. — Hesse: H. *Imroth*, cons. int. sup. des constr. — Pays-Bas: *van Eysinga*, prof. ord. à l'université de Groningue. — Prusse: W. E. K. *de Bartsch*, cons. int. sup. de gouv.

Finances. Directeurs minist.: J. *Schulz*, cons. int.; R. *Schellenberg*, cons. int. sup. des fin. — Conseillers rapp.: F. *Antoni*, cons. int. sup. des fin.; A. *Wolpert*, L. *Moser*, E. *Zimmermann*, W. *Gimbel*, H. *Kempff*, plénipot. suppl. au Conseil fédéral, conss. minist. — Secr.: . . . .

Direction gén. des chemins de fer de l'État. Dir. gén.: A. *Roth*, cons. d'État. — Chefs de section: A. *Roth* (v. ci-dessus), J. *Henn*, cons. int. sup. de gouv.; M. *Herrmann*, cons. sup. de gouv.; A. *Courtin*, cons. sup. des constr. — 26 mbres.

Direction des forêts et des domaines. Dir.: P. *Troeger*, cons. int.; 14 mbres ord. et 1 mbre extraord.

Direction des douanes et des impôts. Dir.: E. *Seubert*, cons. int. act., Exc.; 7 mbres ord. et 1 mbre extraord.

Administration des dettes de l'État. Dir.: O. *Ballweg*, cons. int. — Caisse gén. de l'État. Dir.: L. *Frohmüller*, cons. int. des fin.

Administration de la monnaie. Chef: W. *Zentner*.

Autorités provinciales.

Commissaires (administrateurs) des circonscriptions. Mannheim (14 distr.): Dr. J. *Becker*, cons. int. sup. de gouv. — Carlsruhe (10 districts): O. *Flad*, cons. int. sup. de gouv. — Fribourg (16 districts): A. *Pfisterer*, cons. int. — Constance (13 districts): R. *Straub*, cons. int. — A côté de ces 53 districts („Bezirke"), le gd-duché est divisé en 11 cercles („Kreise") pour l'administration autonome.

Oberlandesgericht (tribunal sup.): v. ci-dessus. — Landgerichte (tribunaux de 1re instance) à Carlsruhe, Constance, Fribourg, Heidelberg, Mannheim, Mosbach, Offenbourg, Waldshut. — 60 tribunaux de bailliage.

Corps diplomatique à Carlsruhe et consulats (pour les consulats des puissances étrangères v. Allemagne, corps dipl.).

Amérique. États-Unis. — Argentine. Rép. Hambourg, CG. — Autriche-Hongrie. E. e. et M. pl., 25./VI. 09, v. Wurtemberg, corps dipl. — Bavière. E. e. et M. pl., 30./XI. 09, v. Wurtemberg, corps dipl.; C. à Carlsruhe: K. *Himmelheber*, 10. — Belgique. E. e. et M. pl., 7./IV. 13, v. Empire d'Allemagne, corps dipl.; Cologne, CG. — Bolivie. Hambourg, CG.; Francfort-s./le-M. — Brésil. Hambourg, CG. — Colombie. Hambourg, CG. — Costa-Rica. — Cuba. Hambourg, CG. — Danemark. — Espagne. E. e. et M. pl., 24./VI. 08, v. Empire d'Allem., corps dipl. — France. — Grande-Bretagne. Ch. d'aff., 8./X. 11, v. Hesse, corps dipl. — Grèce. — Guatémala. CG. — Honduras. — Italie. E. e. et M. pl., ..., v. Empire d'Allemagne, corps dipl. — Japon. Hambourg, CG. — Libéria. Hambourg, CG. — Mexique. — Nicaragua. — Norvège. — Panama. Hambourg, CG. — Paraguay. Francfort-s./le-M., CG. — Pays-Bas. — Pérou. — Perse. E. e. et M. pl., 1./VI. 12, v. Empire d'Allem. — Portugal. E. e. et M. pl. . . . ., v. Allemagne, corps dipl. — Prusse. E. e. et M. pl.: *d'Eisendecher*, 12./VII. 84 et 30./X. 07, cons. int. act. et v.-am. à la s. de la marine; Chanc.: *Sergel*, secr. int. exp. — Roumanie. — *Russie. MR.: A. N. cte *de Brewern de la Gardie*, 4./VI. 12, chamb. et cons. d'État; Secr. de lég.: *de Kutepow*, cons. de cour; Att.: M. *Zographo*, cons. hon.; Aumônier: *Nicolas*, archimandrite. — San Salvador. Hambourg, CG. — Saxe. E. e. et M. pl., 15./IV. 98 et 27./II. 08, v. Bavière, corps dipl. — Serbie. Francfort-s./le-M., CG. — Suède. E. e. et M. pl., 8./VI. 12, v. Empire d'Allemagne, corps dipl. — Suisse. — Turquie. — Uruguay. Hambourg, CG.; Francfort-s./le-M. — Vénézuéla. Hambourg, CG. — Wurtemberg. E. e. et M. pl., 4./VII. 06 et 7./XII. 07, v. Bavière, corps dipl.; C. à Carlsruhe: Émile *Müller*, 97.

Notice statistique.

Superficie et population.

Circonscriptions.	Kilom. carrés.	Population au 1er déc. 1910. Du sexe masculin.	Du sexe féminin.	Total.	Par kil. c.
Constance	4170	161685	164239	325924	78
Fribourg	4738	278900	285680	564580	119
Carlsruhe	2572	302226	308558	610784	237
Mannheim	3590	316768	324777	641545	179
	15070	1 059579	1 083254	2 142833	142
Partie badoise du lac de Constance	181	—	—	—	—
Total	15251	1 059579	1 083254	2 142833	141

Répartition de la population d'après les cultes au 1er déc. 1910.

Circonscriptions.	Catholiques.	Protestants.	Israélites.	Autres et sans indic.	Par 1000 hab. Cathol.	Protest.
Constance	281439	38322	1669	4494	860	118
Fribourg	361003	196467	5063	2047	639	348
Carlsruhe	334188	265137	6858	4601	547	434
Mannheim	294385	326438	12306	8416	459	509
Total	1 271015	826364	25896	19558	593	386

Exclusion de la douane 55 km², 4089 inhabitants.

Principales villes en 1910.

Mannheim . .	206049	Constance . . .	27591	Lahr	15191
Carlsruhe .	134313	Bade	22066	Lörrach	14756
Fribourg	83324	Offenbourg . . .	16848	Durlach	14170
Pforzheim . . .	73786	Bruchsal	15391	Weinheim . . .	13896
Heidelberg . . .	56016	Rastatt	15196	Villingen . . .	10924

Finances. (En marcs.)
(V. pour plus de détails l'édition allemande de l'Almanach.)

Budget pour l'année 1913.
Recettes ainsi que dépenses: 105 146683.

Budget des administrations ayant des comptes spéciaux 1913.

Recettes ordinaires . . .	114 562550	Dépenses ordinaires . .	84 701960
Recettes extraordinaires .	1 762242	Dépenses extraordinaires	36 852400

La dette publique se compose de dettes des chemins de fer, dont le total, au 1er janv. 1913, était de 566 096085 marcs.

Troupes.

Les troupes badoises, avec 1 rég. d'inf. pruss. et 2 rég. d'inf. alsac., 1 rég. de cav. pruss., 1 bat. de chass. pruss., le bat. de chass. mecklembourgeois no 14 et 1 bat. de télégr. pruss., forment le XIVe corps de l'armée de l'Empire.

Bavière (Bayern).

Royaume. — Monarchie constitutionnelle, héréditaire dans la postérité mâle (primog.) de la maison de Wittelsbach et après l'extinction de la tige mâle transmissible à la descendance femelle; entrée dans la Confédération de l'Allemagne du Nord pour la fondation de l'Empire d'Allemagne en vertu du traité du 23 nov. 1870. — Constitution du 26 mai 1818. La Chambre des Reichsräte (Pairs) se compose des princes majeurs de la maison royale, des dignitaires de la couronne, des deux archevêques, des chefs des familles seigneuriales, d'un des évêques nommé à vie par le roi, du président du haut-consistoire de l'église réformée, et d'autres membres désignés par le roi soit comme membres héréditaires, soit comme pairs à vie — total 91 mbres. La Chambre des Députés comprend actuellement 163 membres (1 dép. par 38000 h.) élus pour 6 ans par suffrage direct (cens). Pour l'électorat ainsi que pour l'éligibilité il faut être âgé de 25 ans. Les Chambres se réunissent tous les 2 ans.
Couleurs nationales: Blanc, Bleu.

Maison du Roi.

Grands-dignitaires de la couronne. Gd-maître: Albert pr. *d'Oettingen-Oettingen* et *d'Oettingen-Spielberg*, Alt. Sérén. — Gd-chamb.: . . . . — Gd-maréchal: . . . . — Gd-maître des postes: Albert pr. *de Thurn-et-Taxis*, duc *de Wörth et Donaustauf*, Alt. Sérén.

Grandes charges de la cour. Gd-maître: A. cte *de Seinsheim*, Exc., chamb. et LtG. à la s. de l'a. — Gd-chamb., ch. des fonct.: Jean bar. *de Lassberg*, chamb. et MG. à la s. de l'a. — Gd-maréchal de la cour: A. cte *de Seinsheim* (v. ci-dessus). — Gd-écuyer: Wilh. bar. *de Leonrod*, chamb. et lt.-col. — Gd-maître des cérémonies: M. cte *de Moy*, Exc., chamb. et col. à la s. de l'a. — Intendant gén. des théâtres et de la musique de la cour: K. bar. *de Franckenstein*, chamb.

Dames du palais: E. ctesse *de Castell-Castell*, Exc.; M. ctesse *de Holnstein de Bavière*, Exc.; L. ctesse *de Pappenheim*, Exc.; M. ctesse *de Feilitzsch*, Exc.; E. ctesse *Wolffskeel de Reichenberg*, Exc.; Chr. ctesse *de Preysing-Lichtenegg-Moos*, Exc.; L. ctesse *de Seinsheim*, Exc.; E. baronne *Truchsess*

de Wetzhausen, Exc.; S. ctesse *de Tattenbach*, Exc.; A. baronne *de Suzenhofen*, Exc.; L. ctesse *de Holnstein de Bavière*, Exc.; F. ctesse *Berchem*, Exc.; L. ctesse *de Luxbourg*, Exc.; F. ctesse *de Podewils-Dürnitz*, Exc.; E. ctesse *de Moy*, Exc.; A. ctesse *de Bray-Steinbourg*, Exc.; M. baronne *de Ritter de Grünstein*, Exc.; H. ctesse *de Drechsel*, Exc.; O. ctesse *d'Arco-Zinneberg*; R. baronne *de Würtzbourg*, Exc.; K. baronne *de Gise*, F. baronne *de Soden-Fraunhofen*, Exc.; A. psse *de Wrede*, Alt. Sérén.; J. baronne *de Franckenstein*.

Dir. de l'Opera de la cour: B. *Walter*. — Dir. des chapelles de la cour: J. chev. *de Hecher*, cons. ecclés.

Cabinet du Roi. Chef: O. chev. *de Dandl*, cons. d'État en service extraord., dir. minist.

Administration de la fortune du roi Othon: K. cte *Wolffskeel de Reichenberg*, Exc., chamb. et LtG. à la s. de l'a., gd-écuyer en retr.; Dr. H. chev. *de Pfaff*, Exc., cons. d'État en service extraord., min. d'État en retr. — Maréchal de la cour: G. bar. *de Stengel*, chamb. et major en disp., Exc. — Gentilshommes de la cour: A. *de Zwehl*, chamb. et lt.-col. en disp.; R. bar. *de Malsen*, chamb. et lt.-col. en disp.

Gde-maîtresse de la Reine: Th. ctesse *Eckbrecht de Dürckheim-Montmartin*, DCr., Exc.

Maréchal de la cour du prince royal Rupert: Frédéric cte *de Pappenheim*, major. — Adjudant pers.: L. bar. *de Malsen*, capit., en fonct. de gouv. milit. du pr. Luitpold.

Adjudant pers. du pr. Charles: Bar. *de Kramer*, chamb., capit. de cav.

Adjudant pers. du pr. François: St. bar. *Reichlin de Meldegg*, chamb. et major — Dame de la cour de la psse Isabelle: M. baronne *Reichlin de Meldegg*.

Dame de la cour de la psse Adelgonde: E. baronne *de Kesling;* — de la psse Hildegarde: H. *de Zwehl;* — de la psse Wiltrud: B. baronne *de Wulffen;* — de la psse Helmtrudis: B. baronne *de Wulffen;* — de la psse Gundelinde: A. baronne *Taenzl de Trazberg*.

Maréchal de la cour et adjud. pers. du pr. Léopold: E. bar. *de Perfall*, chamb. et col., Exc. — Dame de la cour de la psse Gisèle: H. baronne *de Rodich*.

Adjudant pers. du pr. Georges: François bar. *de Steinling de Boden et Stainling*, chamb., capit.

Adjudant pers. du pr. Conrad: H. *de Nagel d'Aichberg*, lt.

Dame de la cour de la psse Thérèse: J. baronne *de Malsen*.

Chevalier de la cour de la psse Arnolphe: L. chev. *de Pflaum*, col. en disp. — Gde-maîtresse de la cour: L. ctesse *de Tauffkirchen de Guttenburg-Ybm*, Exc.

Adjudant pers. du pr. Henri: L. cte *Spreti*, gtlh. de la Chre, lt.

Maréchal de la cour et adjudant pers. du pr. Louis-Ferdinand: H. bar. *d'Ow de Wachendorf*, chamb. et col. — Gde-maîtresse de la cour de la psse Maria de la Paz: en fonct.: M. baronne *d'Ow-Wachendorf*.

Adjudant pers. du pr. Adalbert: *Krembs*, lt.

Maréchal de la cour du pr. Alphonse: F. bar. *de Reitzenstein*, chamb., col. en disp. — Dame de la cour de la psse Louise: M. ctesse *de Tattenbach*.

Dame de service de la psse Claire: . . . .

Adjudant du duc Louis-Guillaume: W. *Hammerbacher*, capit. de cav.

Gd-maître de la cour de la dsse Marie-Josèphe: E. bar. *de Rotberg*, chamb.; Gde-maîtresse de la cour: . . . . — Dame de la cour: M. baronne *de Bodman*.

Adjudant pers. du duc Sigefroi: M. bar. *de Branca*, chamb. et major.

Adjudant pers. du duc Christophe: J. bar. *d'Axter*, gtlh. de la Chre et major de cav.

Adjudant pers. du duc Luitpold: F. *du Jarrys* bar. *de la Roche*, capit.

Adjudant pers. du duc Louis: A. *Düring*, major.

Ministère d'État.

Prés. du conseil des ministres: Dr. G. bar. *de Hertling*, min. d'État de la Maison royale et des affaires étrangères, Exc., chamb. — Intérieur: Dr. M. bar. *de Soden-Fraunhofen*, Exc. — Justice: H. chev. *de Thelemann*, Exc. — Finances: G. chev. *de Breunig*, Exc — Communications: L. chev. *de Seidlein*, Exc. — Cultes et instruction publ.: Dr. E. chev. *de Knilling*, Exc. — Guerre: O. bar. *Kress de Kressenstein*, gén. de cav., Exc.

Conseil d'État.

Prés.: le Roi. — Membres: les ministres et les conseillers en service ordinaire qui suivent: Dr. W. chev. *de Henle*, Exc.; S. chev. *de Lössl*, Exc.; J. chev. *de Treutlein-Mördes*, J. G. chev. *de Steiner*, Dr. K. chev. *de Günder*, G. chev. *de Kahr*, G. chev. *de Seiler*, P. *Kneussl*.

XXXVIe Diète.

Chambre des Reichsräte. Prés.: K. E. cte *Fugger de Gloett*, Alt. Illustr. — VPrés.: A. *d'Auer*, Exc.

Chambre des députés (élus en 1912: 87 mbres du centre cathol., 30 libéraux, 8 de l'union des paysans, 7 de l'union libre, 30 démocr.-socialistes, 1 sans parti). Prés.: Dr. G. chev. *d'Orterer*. — VPrés.: Th. chev. *de Fuchs*; A. *Frank*.

Archiviste: Dr. J. *Gabler*, cons. de gouv.

Ministères et autres autorités centrales.

Maison royale et affaires étrang. Cons. d'État: S. chev. *de Lössl*, Exc. — Conss. minist.: A. bar. *de Hirschberg*, cons. d'État, chamb., en même temps chef des archives secrètes de la maison royale et de l'État; Dr. W. chev. *de Meinel*, dir. minist.; E. chev. *de Müller*, secr. gén.; Dr. L. *Donle*, en même temps héraut du royaume; Dr. G. *Rohmer*, H. *de Franqué*, en même temps secr. de l'O. de Thérèse; Cons. int. de lég.: A. bar. *de Lutz*, chamb.; Insp. central des fabriques et industries: E. *Priem*, cons. sup. de gouv.; Conss. de lég.: Dr. G. *Schmidt*, L. *Krafft de Dellmensingen*, Dr. F. *Lindner*, F. *de Stockhammern*, chamb.

Archives secrètes de la maison royale et de l'État. Chef: A. bar. *de Hirschberg* (v. ci-dessus).

Office sup. des mines. Prés.: J. *Planer*, dir. sup. des mines.

Justice. Conss. d'État: Dr. W. chev. *de Henle*, Exc., dir. minist.; J. chev. *de Treutlein-Mördes*, Exc., dir. minist., plénip. au Conseil fédéral; Dir. minist.: O. chev. *de Dandl*, cons. d'État en service extr., chef du cabinet partic. du Roi. — Conss. minist.: Dr. A. *Nüsslein*, secr. gén.; Fr. *Möller*, K. *Alzheimer*, Dr. K. *Meyer*. — Cons. de cour supr.: H. *Schmitt*.

Cour suprême. Prés.: Dr. W. chev. *de Haiss*, Exc. — Présidents de sénat: J. chev. *de Payr*, Dr. K. chev. *d'Gnzner*. — Proc. gén.: R. *Hiersteller*.

Intérieur. Cons. d'État: G. chev. *de Kahr*, Exc., cons. d'État, dir. minist. — Conss. minist.: O. chev. *de Strössenreuther*, cons. d'État, plénip. suppl. au Conseil fédéral; J. chev. *Henle*, dir. minist.; le gd-maître des écuries, v. ci-dessous; Dr. A. *Dieudonné*, méd. gén.; L. *Knözinger*, secr. gén.; H. *Völk*, W. *Metz*, A. *Neubert*, F. *de Braun*, G. *Brand*, L. *Huber*, O. *Luxenburger*. — Conss. sup. de gouv.: E. bar. *d'Aufsess*, chamb.; H. cte *de Spreti*, chamb.; H. *Pröls*, Dr. J. *Attinger*. — Conss. de gouv.: H. bar. *de Welser*, chamb.; Dr. Fr. *Schweyer*, H. *Schneider*.

Direction sup. des travaux publ. Dir. minist.: R. chev. *Reverdy*. — Conss. minist.: L. chev. *de Stempel*, E. chev. *de Reuter*, G. bar. *de Schacky de Schönfeld*, O. *Ruttmann*, A. *Stengler*, Prof. Dr. J. *Spöttle*, M. *Maur*. — Conss. sup. de gouv.: Ph. *Kremer*, Dr. J. *Cassimir*, E. *Faber*; Th. *Wand*, cons. de gouv. et des constr.

Comité sup. de médecine. Prés.: Dr. A. *Dieudonné*, cons. minist., et 9 mbres.

Office gén. statistique. Dir.: Dr. F. *Zahn*, cons. minist.

Cour de justice administrative. Prés.: K. chev. *de Krazeisen*, cons. d'État,

Exc. — Présidents de sénat: F. chev. *de Keller*, J. bar. *de Heydte*. — Proc. gén.: Ad. *Zink;* 15 conss., 1 procureur.

Archives gén. du royaume. Dir.: Dr. F. L. chev. *de Baumann*, cons. int.

Office des assur. nation. Prés.: F. chev. *de Müller*, dir. minist.; 19 mbres.

Administration des haras. Gd-maître des écuries: M. bar. *de Hofenfels*, chamb., lt.-col. en retr.

Cultes et instruction publ. Cons. d'État: J. G. chev. *de Steiner*, Exc., dir. minist. — Conss. minist.: Ferd. *de Pracher*, dir. minist.; Dr. Conr. chev. *de Preger*, Dr. Th. *Winterstein*, F. *Matt*, F. X. *Bader*. — Conss. sup. de gouv.: A. *Hauptmann*, cons. minist.; R. *Hendschel*. — Conss. de gouv.: G. *Seiler*, F. *Goldenberger*, J. *Korn*.

Section minist. des écoles secondaires. Chef: J. G. chev. *de Steiner* (v. ci-dessus); Rempl.: Dr. K. *Preger* (v. ci-dessus); Cons. minist.: Dr. J. *Melber;* Conss. sup. de gouv.: Dr. M. *Döberl*, Dr. W. *End*, M. *Dasio;* Cons. de gouv.: Dr. F. *Bock*.

Haut-consistoire de l'église protest. Prés.: D. Dr. H. chev. *de Bezzel*, Exc., Reichsrat. — Consistoire de Spire. Dir.: L. chev. *de Wagner*, cons. int.

Universités Recteurs 1913/14. Munich: Prof. Dr. G. chev. *de Mayr*, secr. d'État en disp.; Wurtzbourg: Prof. Dr. W. *Wien*, cons. int. aul; Erlangen: Prorecteur: Prof. Dr. G *Specht*. — École sup. polytechn. Recteur: Prof. Dr. H. bar. *de Schmidt*, cons. int. aul. — École sup. vétérinaire. Recteur: Dr. E. *Voit*. — Académie d'agriculture et d'art de brasser [Weihenstephan]. Dir.: Dr. H. *Vogel*.

Académie des sciences. Prés.: Prof. Dr. C. Th. chev. *de Heigel*, cons. int., Exc. — Station centrale météorol. Dir.: Dr. A. *Schmauss*. — Conservatoire gén. des collections scient. de l'État. Dir. gén.: Dr. C. Th. chev. *de Heigel* (v. ci-dessus). — Bibliothèque de la cour et de l'État. Dir.: Dr. H. *Schnorr de Carolsfeld*. — Académie des beaux arts. Dir.: Ferd. bar. *de Miller*, cons. de gouv. — Galeries nationales et nouvelle pinacothèque. Dir.: Dr. H. *Braune*. — Collection graphique. Dir.: Dr. H. *Pallmann*. — Musée national. Dir.: Dr. H. *Stegmann*. — Conservateur gén. des monuments d'art et des antiquités: Dr. G. *Hager*. — Musée Germanique à Nuremberg. Dir.: Dr. G. *de Bezold*.

Finances. Cons. d'État: Dr. K. chev. *de Günder*, dir. minist. et proc. de la couronne. — Conss. minist.: Ph. chev. *de Kohl*, plénip. suppl. au Conseil fédéral, cons. d'État; F. X. chev. *de Moser;* F. chev. *de Coluzzi*, commiss. à la Banque roy. de Nuremberg; L. chev. *de Sendel*, A. chev. *de Stöckle*, H. *Schmidt*, Dr. K. *Deybeck*, Dr. W. *Wolf*, plénip. suppl. au Conseil fédéral; P. *Merkel*, J. *Bigler*, A. *Stenglin*, Dr. Fr. *Krapf*. — Conss. sup. de gouv.: Dr. K. *Neumaier*, Dr. G. *Schmauser*, A. *Berdel*, J. *Pfaffinger*. — Conss. de gouv.: H. *Zapf*, cons. sup. de gouv.; A. *de Rücker*, B. *Stepperger*, F. *Bracker*.

Section des forêts. Dir. minist.: K. chev. *de Braza*. — Conss. minist.: Ad. chev. *de Fellmeth*, Dr. K. *Kast*, Ch. *Graser*. — Conss. sup. de gouv.: E. *Weber*, Dr. K. *Rebel*, Th. *Mantel*. — Conss. de gouv. et des forêts: F. *de Grundherr de Altenthan et Weyherhaus*, B. *Müller*, J. *Mantel*.

Commission sup. pour l'examen des réclamations en matière des contributions. Prés.: P. *Merkel* (v. ci-dessus).

Caisse centrale de l'État. Dir.: J. *Vornkeller*, cons. sup. de gouv.

Cour suprême des comptes. Prés.: A. chev. *d'Ulsamer*, Exc.

Chambre des comptes. Dir.: Ch. *Schuster*

Direction gén. des mines et salines. Chef: J. *Klaiber*, dir. gén.

Direction gén. des douanes et des contributions indirectes. Prés.: K. chev. *de Höchstetter*, Exc.

Administration centrale des monnaies. Dir.: . . . .

Dir. de l'admin. de la dette publ. Prés.: W. chev. *de Schamberg*, dir. min.
Bureau du cadastre. Dir.: W. chev. *de Camerer*, dir. de gouv.
Banque royale de Bavière à Nuremberg. Prés.: V. chev. *de Burkhard*, cons. d'État en service extr., Exc.

Communications. Conss. d'État: G. chev. *de Seiler*, dir. minist.; H. chev. *d'Endres*, dir. minist. — Cons. de gouv.: A. *Löhr*.

Section des chemins de fer. Chef: G. chev. *de Seiler* (v. ci-dessus). — Conss. minist.: Dr. J. chev. *de Grassmann*, K. chev. *de Völcker*, F. *Stiegelschmitt*, R. *Opel*, L. *Ruckdeschel*, Dr. M. *Reindl*, A. *Müller*, L. *de Stefenelli*. — Cons. sup. de gouv.: G. *Rösch;* Conss. de gouv.: K. *Henle*, Fr. *Drumm*, J. *Wunschel*, J. *Speckner*, Dr. E. *Friedel*, A. *Dantscher*, V. *Koch*, G. *Wopfner*, K. W. *List*, Dr. R. *Zeitlmann*.

Section des constructions. Chef: H. chev. *d'Endres* (v. ci-dessus). — Conss. minist.: E. chev. *de Weiss*, cons. int.; J. *Wicklein*, H. *Zeulmann*, F. *Förderreuther*, K. *Biber*, P. *Schneider*, Dr. B. *Gleichmann*. — Conss. sup. de gouv.: H. *Riegel*, Dr. J. *Gröschel*. — Conss. de gouv.: Fr. *Englmann*, J. *Friedrich*, F. *Käppel*, J. *Barth*.

Section des postes. Chef: H. chev. *de Bredauer*, dir. minist. — Conss. minist.: E. *Hausladen*, J. *Schwarz*, W. *Probst*. — Conss. sup. de gouv.: O. *Behr*, H. *Neumayer*. — Conss. sup. des postes: Dr. G. *Schätzel*, F. *Bausback*, A. *Hassfürther*.

Guerre. Cons. d'État: P. *Kneussl*, MG. — Chefs de section. Section centrale: *de Huber-Liebenau*, MG. en disp. — Affaires pers.: P. *Kneussl* (v. ci-dessus). — Ire section d'armée: *Köberle*, lt.-col. — IIe section d'armée: M. *Ebermayer*, lt.-col. — Admin. milit., ch. des fonct.: Ed. *Hörnle*, major. — Pensions etc.: M. *Kuchler*, LtG. en disp., Exc. — Section de méd. milit.: Dr. K. chev. *de Seydel*, méd. gén. de l'armée, prof. — Chef des affaires judic. et procureur de l'armée: A. chev. *de Nischler*, cons. int. sup. act. de guerre.

Autorités provinciales.

Tribunaux sup. (Oberlandesgerichte). Augsbourg. Prés.: K. H. chev. *de Pohl*, Exc.: Prés. de sénat: W. *Pfannschmidt;* Proc. gén.: E. *Krazer*. — Bamberg. Prés.: G. chev. *de Marth*; Prés. de sénat: F. *Lerno;* Proc. gén.: H. chev. *de Seelig*. — Deux-Ponts. Prés.: Ad. chev. *de Lippmann*, Exc.; Prés. de sénat: H. chev. *d'Antz;* Proc. gén.: A. *Bilabel*. — Munich. Prés.: F. chev. *de Heinzelmann*, Exc.; Présidents de sénat: A. *Ziegler*, W. *Knappe*, Dr. H. *Harburger;* Proc. gén.: E. bar. *de Sartor de Gansheim*. — Nuremberg. Prés.: Th. chev. *de Müller;* Prés. de sénat: Chr. *Klemm;* Proc. gén.: J. *Birkner*.

Présidents des districts gouvernementaux. Haute-Bavière [Munich]: A. chev. *de Halder*, Exc. — Basse-Bavière [Landshut]: R. bar. *d'Andrian-Werburg*, Exc. — Palatinat [Spire]: *de Neuffer*, Exc. — Haut-Palatinat et Ratisbonne [Ratisbonne]: A. bar. *d'Aretin*, chamb., Exc. — Haute-Franconie [Bayreuth]: G. chev. *de Brenner*, Exc. — Moyenne-Franconie [Anspach]: Dr. J. chev. *de Blaul*, Exc. — Basse-Franconie et Aschaffenbourg [Wurzbourg]: Dr. F. chev. *de Brettreich*, min. d'État en retr., Exc. — Souabe et Neubourg [Augsbourg]: P. chev. *de Praun*, Exc.

Présidents des directions de chemins de fer. Augsbourg: Dr. V. chev. *de Hertel;* Ludwigshafen: A. chev. *de Gayer;* Munich: J. chev. *de Weigert;* Nuremberg: A. *Kalckbrenner;* Ratisbonne: J. *Käss;* Wurzbourg: K. chev. *de Welcker*.

Directeurs sup. des postes. Augsbourg: A. *Arndt;* Bamberg: E. *Altmann;* Landshut: K. *Stingl;* Munich: Ph. *Schlelein;* Nuremberg: G. *Bals;* Ratisbonne: G. *Kupper;* Spire: W. *Gläser;* Wurzbourg: J. *Grief*.

Évêques cathol. Munich: Dr. F. chev. *de Bettinger*, Exc., archevêque de

Munich-Freysing, Reichsrat; Augsbourg: Dr. Max. chev. *de Lingg*, comes romanus; Passau: Dr. S. bar. *d'Ow*, comes romanus; Ratisbonne: Dr. F. A. chev. *de Henle*, Reichsrat, comes romanus, Exc. — Bamberg: Dr. J. chev. *de Hauck*, archev., Exc.; Wurzbourg: D. F. chev. *de Schlör*; Eichstätt: Dr. L. chev. *de Mergel*; Spire: Dr. M. chev. *de Faulhaber*.

Consistoires de l'église réformée (Directeurs) à Anspach, Bayreuth, Spire (v. ci-dessus)

Armée.

Chef: le Roi.

Aide de camp gén. rapp.: W. *Walther de Walderstötten*, LtG., Exc. — Aides de camp gén.: K. cte *de Horn*, chamb., col.-gén. d'inf. en disp., Exc.; A. bar. *de Könitz*, chamb. et gén. de cav. en disp., Exc.; P. bar. *de Wiedenmann*, gén. d'art., Exc.; H. chev *de Haag*, gén. d'inf. en disp., Exc., Reichsrat. — Aide de camp.: O. cte *de Castell-Castell*, lt.-col.

Gardes du corps („Hartschiere", archers). Capit. gén.: F. cte *de Bothmer*, chamb., gén. d'inf. en disp., Exc.

État-major-gén. Chef: *Krafft de Dellmensingen*, MG.

Inspecteurs. Cav.: O. *de Stetten*, MG. — Corps du génie: Chev. *de Brug*, LtG., Exc. — Établissements d'instruct. milit.: le chef de l'état-major-gén. (v. ci-dessus). — Académie milit. Comm.: *Möhl*, col.

Gendarmerie. Commandant: W. *Knorr*, MG.

Commandements gén., commandements des div., gouvernements et commandements des places fortes etc.: v. Empire d'Allemagne.

Corps diplomatique à Munich et consulats [pour les consulats des puissances étrangères v. Allemagne, corps dipl.].

Amérique. États-Unis. Cobourg, Francfort-s.-le-M. — Argentine, Républ. Hambourg, CG. — *Autriche-Hongrie. E. e. et M. pl.: Dr. L. *Velics de Lázlófalva*, 29./IX. 05, cons. int. act.; Cons. de lég.: L. chev *de Skrzynno-Skrzynski*; Secr. de lég.: L. cte *Strassoldo-Graffenberg*, chamb.; Att.: F. cte *Dubsky de Třbomislyc*, chamb.; Chanc.: W. *Rheinfelder*. — **Bade.** E. e. et M. pl.: L. bar. *de Reck*, 27./IX. 08, chamb. bad., cons. int. de lég. — **Belgique.** E. e. et M. pl., 9./I. 13, v. Empire d'Allemagne, corps dipl. Cologne, CG., Mannheim. — **Bolivie.** Hambourg, CG. — **Brésil.** Hambourg, CG. — **Chili.** — **Colombie.** — **Cuba.** — **Danemark.** — **Espagne** E. e. et M. pl., 9./IV. 07, v. Empire d'Allem. Saarbruck. — *France. E. e. et M. pl. chargé de la lég.: H. *Allizé*, 15./VI. 09 et 24./VI. 11; 1er secr. de lég.: G. *Clinchant*; C. chargé de la chanc.: *Mongendre*, 09. — *Grande-Bretagne. MR.: Sir V. *Corbett*, 10./I. 11; VC.: A. *Abbott*, 11. — **Grèce.** Ch. d'aff., 1./IX. 10, v. Empire d'Allemagne, corps dipl. Nuremberg. — **Italie.** E. e. et M. pl.: P. *Tomasi della Toretta* des princes *de Lampedusa*, 20./V. 13; Secr. de lég.: . . . . — **Japon.** — **Libéria.** Hambourg, CG. — **Mexique.** — **Norvège.** — **Panama.** — **Paraguay.** — **Pays-Bas.** E. e. et M. pl., 4./III. 06, v. Empire d'Allem, corps dipl. — **Pérou.** — **Perse.** E. e. et M. pl., 8./V. 10, v. Empire d'Allemagne, corps dipl. — *Prusse. E. e. et M. pl.: *de Treutler*, 14./I. 12, cons. int. act.; Secr. de lég.: Pr. G. A. *de Sayn-Wittgenstein-Sayn*, Alt. Sérén.; Att. milit.: *Holleben*, major; Chef de la chanc.: F. *Wohlenberg*, cons. int. aul. — **Roumanie.** Mannheim, CG. — *Russie. E. e. et M. pl.: N. J. *de Bulatzell*, 14./XI. 12, chamb. et cons. d'État act.; 1er secr. de lég.: M. M. *de Bibikow*, gdh. de la Chre et cons. d'État; 2e secr.: Pr. Boris A. *Galitzine*, cons. de coll. en fonct.; Attachés: N. cte *d'Adlerberg*, maître de la cour et cons. d'État act.; P. *de Bubnow*, secr. de coll. — *St-Siége. Nonce apostol.: Mgr. Dr. A. *Frühwirth*, 20./XII. 07, archev. tit. d'Héraclée; Auditeur: Mgr. Dr. F. *Marchetti-Selvaggiani*; Secr.: Mgr. Dr. L. *Schioppa*. — *Saxe,

Roy. E. e. et M. pl.: R. *de Stieglitz*, ... 13, chamb.; détaché à la lég.: *de Dziembowski*, lt.; CG. à Munich: Dr. Th. *de Wilmersdoerffer*, 04. — Serbie. — Siam. — Suède. E. e. et M. pl., 12./IV. 13, v. Empire d'Allem., corps dipl.; Carlsruhe. — Suisse. E. e. et M. pl., 20./XI. 04, v. Empire d'Allem., corps dipl.; Mannheim. — Turquie. — Uruguay. Hambourg, CG. — Vénézuéla. — *Wurtemberg. E. e. et M. pl.: *Moser de Filseck*, 21./VI. 06, chamb. et cons. int. de lég.; C. à Munich: R. *Oberhummer* fils, 00, cons. de commerce; Nuremberg: J. *Pabst*, 05.

Notice statistique.

Superficie et population.

Districts gouvernementaux	Kilom. carrés.	Population au 1er déc. 1910. Du sexe masculin.	féminin.	Total.	Par kil. c.
Haute-Bavière	16683	741935	770017	1 511952	91
Basse-Bavière	10745	354649	369682	724331	67
Palatinat	5928	463691	473394	937085	158
Haut-Palatinat	9657	293306	306155	599461	62
Haute-Franconie	6999	323597	338265	661862	95
Moyenne-Franconie	7590	454596	477095	931691	123
Basse-Franconie	8402	347992	362951	710943	85
Souabe	9866	399814	410152	809966	83
Royaume	75870	3 379580	3 507711	6 887291	91

Répartition de la population d'après les cultes au 1er déc. 1910.

Districts gouvernementaux.	Catholiques-romains.	Protestants.	Israélites.	Autres et sans indic. de relig.	Par 1000 h. Catholl.	Protest.
Haute-Bavière	1 395047	114494	11652	10872	910	75
Basse-Bavière	716435	7037	468	391	989	10
Palatinat	414955	506651	8998	6481	443	541
Haut-Palatinat	549950	47591	1395	525	917	79
Haute-Franconie	282999	374967	2946	950	428	567
Moyenne-Franconie	251468	660315	14219	5689	270	709
Basse-Franconie	571827	126128	11925	1063	804	177
Souabe	679552	105202	3462	1637	861	133
Royaume	4 862233	1 942385	55065	27608	706	282

Principales villes (communes) en 1910.

Munich . . .	607592	Aschaffenburg .	29892	Frankenthal . .	18779
Nuremberg . .	333142	Amberg	25242	Landau	17767
Augsbourg . .	143128	Landshut . . .	25137	St-Ingbert . . .	17278
Wurzbourg . .	84496	Erlangen . . .	24877	Rosenheim . . .	16691
Ludwigshafen .	83301	Ingolstadt . . .	23745	Deux-Ponts . .	15250
Furth	66553	Spire	23045	Freising . . .	14946
Kaiserslautern .	54659	Schweinfurt . .	22194	Weiden	14921
Ratisbonne . .	52624	Straubing . . .	22021	Neu-Ulm . . .	12395
Bamberg . . .	48063	Kempten . . .	21001	Memmingen . .	12362
Hof	41126	Passau	20983	Schwabach . .	11195
Pirmasens . . .	38463	Ansbach . . .	19995	Kulmbach . . .	10731
Bayreuth . . .	34547	Neustadt . . .	19288	Selb	10500

Finances. (En marcs de 1 fr. 25 c.)

Budget pour 1913.

Recettes.			Rec. brutes.	Dép. d'admin.
Recettes de périodes intérieures			32737	1 715575
Contributions directes		Impôt sur la rente . 5 400000	73 250000	556070
Impôt foncier	5 200000	Impôt sur le revenu 51 350000		
Impôt sur les bâtiments	6 850000			
Impôt industriel	4 450000			
Droits de succession			1 750000	563000
Taxes et timbres			31 305000	
Amendes			1 148100	
Droits d'accroissement			250000	
Douanes et contributions indirectes			72 098860	20 927100
Bière		66 321000		
Remboursement de la Caisse de l'Empire pour la perception des douanes		5 064900		
Mines, usines et salines			20 436330	19 911760
Chemins de fer de l'État			308 722800	305 722800
Postes et télégraphes			79 816600	63 316314
Navigation et canaux			1 280760	1 383920
Forêts, chasses et pâturages			60 981500	29 749851
Exploitations spéciales			4 890220	2 828300
Droits fonciers			4 615050	1 470310
Recettes diverses			10 660130	449733
Remboursements de l'Empire			20 692546	—
Total des recettes			691 930633	448 594733
Recettes nettes:			243 335900	

Dépenses.		
Maison et cour royale		5 402475
Dette publique		18 750760
Dette générale	17 331750	
Rentes foncières	1 274450	
Rentes pour l'amélior. du sol	144560	
Diète		707950
Minist. de la Maison roy. et des aff. étrang.		2 015110
Minist. des communications		67900
Justice		28 039743
Dépenses ordinaires	23 639377	
Dépenses communes	1 790692	
Prisons	2 609674	
Intérieur		42 397760
Administration gén.	10 176700	
Constructions	12 134320	
Santé publ.	2 678480	
Police		6 448090
Agriculture		4 136580
Subventions aux districts et aux communes		2 307000
Dépenses diverses		4 516590
Cultes et instruction publ.		52 468997
Ministère		344300
Instruction publ.		36 004717
Cultes		12 595880
Dépenses communes		3 524100
Finances		15 309210
Quotes-parts matricul. etc.		55 528692
Pensions etc.		21 621000
Fonds de réserve		1 026303
Total des dépenses		243 335900
Dépenses d'administration (v. ci-dessus)		448 594733
Total		691 930633

Dette publique à la fin de 1912.

(V. pour plus de détails l'édition allemande de l'Almanach.)

Dette générale	391 829288	Rachat des rentes pour l'amélioration du sol	52 651900
Dettes des chemins de fer	1940 565900	Total de la dette publ.	2478 426945
Rachat des rentes foncières	93 379857		

Armée bavaroise.

V. Empire d'Allemagne et les notices personnelles ci-dessus.

Brême (Bremen).

Ville libre hanséatique, république; entrée dans la Confédération de l'Allemagne du Nord 18 août 1866; réunion au „Zollverein" allemand 1888. — Constitution du 1er janv. 1894 et du 10 nov. et 30 déc. 1899 et du 12 déc. 1901. Le Sénat, qui est composé de 16 membres âgés de 30 ans au moins, exerce comme „gouvernement de l'État de Brême" le pouvoir exécutif, et en commun avec un Conseil électif („Bürgerschaft"), de 150 représentants des citoyens, le pouvoir législatif. A la tête du Sénat sont 2 bourgmestres élus dans son sein pour 4 ans, mais non immédiatement rééligibles, dont l'un sera alternativement pour 1 an président du Sénat et comme tel chef du gouvernement. Les membres du Sénat sont élus à vie, ceux de la Bürgerschaft pour 6 ans (le plus grand nombre [80] par les citoyens classés par professions, le reste par le suffrage direct des citoyens des districts électoraux); la Bürgerschaft est renouvelée par moitié tous les 3 ans. Pour l'électorat aussi bien que pour l'éligibilité, il faut être âgé de 25 ans. — Couleurs nationales: Rouge, Blanc. — V. l'édition de 1855, p. 438.

Sénat.

Bourgmestre 1911—15: Dr. K. F. H. *Stadtländer*, prés. du Sénat 1914. — Bourgmestre 1910—13: Dr. *Barkhausen*.

Présidents des commissions du Sénat. Affaires de l'Empire et aff. étrang.: Dr. M. *Donandt*. — Cultes et instr. publ.: Dr. J. *Oelrichs*. — Finances: Dr. M. *Donandt*. — Police: Dr. Cl. C. *Buff*. — Justice: K. *Stadtländer*, bourgm. — Aff. médicales: Dr. Cl. *Buff*. — Ports, chemins de fer et aff. milit.: Dr. C. *Barkhausen*, bourgm. — Commerce et douanes: Dr. F. *Nebelthau*. — Travaux publ. Constructions; H. C. F. *Hildebrand;* Chemins publics: G. G. F. *Rassow;* Travaux hydraul.: Dr. G. H. *Kirchhoff*. — Industrie: Dr. J. *Oelrichs*. — Éclairage et eaux: *Wessels*. — Aff. rurales: Dr. *Spitta*. — Voirie et abattoir: Dr. *Mayer*. — Constructions, hôpital, etc.: Dr. *Lürmann*. — Assistance publ.: R. *Feuss*. — Archiviste d'État: Dr. W. *de Bippen*, syndic. — Secrés gén. du Sénat: Dr. R. *Künkler*, R. *Roffhack*, Dr. *Dronke*, *de Seelen*, syndics; Dr. *Tack*, *Ulrich*.

Bürgerschaft.

Prés.: Dr. R. *Quidde*. — VPrésidents: A. *Tebelmann*, E. *Krug*.

Autres autorités.

Oberlandesgericht (tribunal sup.), v. Hambourg. — Landgericht. Prés.: *Hobelmann;* Premier procureur: Dr. *Löning*.

Corps diplomatique et consulaire [pour les consulats des puissances étrangères v. Allemagne, corps dipl.].

Amérique, États-Unis. — Argentine, Rép. Hambourg, CG. — Autriche-Hongrie. E. e. et M. pl., 11./XI. 93, v. Emp. d'Allem., corps dipl. — Bade. C.: P. *Meyer*, 7./XII. 05. — Bavière. CG.: St. C. *Michaelsen*, 04. — Belgique. — Bolivie. — Brésil. Hambourg, CG. — Chili. — Colombie. Hambourg, CG. — Costa-Rica. — Cuba. Hambourg, CG. — Danemark. — Dominicaine, Rép. — Équateur. — Espagne. — France. — Grande-Bretagne. Hambourg, CG. — Grèce. Hambourg, CG. — Guatémala. Hambourg, CG. — Haïti. — Honduras. — Italie. Hambourg, CG. — Japon. — Libéria. Hambourg, CG. — Mecklembourg-Schwerin. C.: G. F. H. *Vietsch*. — Mexique. Hambourg, CG. — Monténégro. Hambourg, CG. — Nicaragua. — Norvège. — Panama. Hambourg, CG. — Paraguay. — Pays-Bas. — Pérou. Hambourg, CG. — Portugal. — Prusse. E. e. et M. pl., 27./IV. 11, v. Hambourg, corps dipl., CG.: Fr. *Hincke*, 12; VC. à Bremerhaven: J. *Stadtlander*, 01. — Roumanie. — Russie. E. e. et M. pl., 20./X. 10, v. Hambourg, corps dipl. — Salvador. — Saxe, Roy. CG.: G. W. *Wätjen*, 08. — *Saxe-Cobourg-et-Gotha. C.: J. Edwin *Niemann*, 07. — Saxe-Weimar. C.: Dr. K. H. W. *Söder*, 13. — Schaumbourg-Lippe. C.: E. *Pokrantz*, 90. — Serbie. Hambourg, CG. — Siam. — Suède. — Suisse. — Turquie. — Uruguay. Hambourg, CG. — Vénézuéla. — *Wurtemberg. C.: H. A. *Nolze*, 05.

Notice statistique.

Superficie et *population* 1910, v. p. 531. — Brême (ville) 1912: 260166, Bremerhaven 23441 hab. — Le territoire du port franc de Brême est de 1,08 kil. c., de Bremerhaven de 2,75 kil. c.

Finances 1912—13. (En marcs.)

Compte. Recettes: 53 094031. Dépenses: 69 150820.
Dette au 1er avril 1913: 299 766400.
(V. pour plus de détails l'édition allemande de l'Almanach.)

Commerce.

Valeur de l'importation et de l'exportation non compris les métaux précieux 1912. (En millions de marcs.)

Pays.	Imp.	Exp.	Pays.	Imp.	Exp.
Empire d'Allemagne .	781,5	1189,3	Antilles	14,6	12,3
Grande-Bretagne . .	87,9	153,3	États du Rio de la Plata	75,9	42,1
Autriche-Hongrie . .	23,0	145,8	Colombie	4,3	1,2
Suisse	2,3	21,6	Brésil	33,0	16,6
Russie	85,2	100,2	Reste de l'Amérique .	11,0	37,4
Scandinavie	12,5	49,5	*Amérique* .	964,0	339,5
Pays-Bas, Belgique .	29,5	34,9	*Asie* . . .	122,3	62,4
France	6,2	3,9	*Afrique* . .	52,4	6,0
Reste de l'Europe . .	22,8	39,0	*Australie* etc.	128,5	45,0
Europe .	1050,9	1737,5			
États-Unis	820,5	228,9	Objets d'équipement pour la marine .	—	17,9
Mexique et Amérique centrale	4,7	1,0	Total	2318,1	2208,3

Navigation, marine marchande, v. p. 538; émigration v. p. 533.

Troupes, v. Hambourg.

Brunswick (Braunschweig).

Duché. — Monarchie constitutionnelle, héréditaire dans la postérité mâle (primog.) de la maison commune de Brunswick-Lunébourg et après l'extinction de la tige mâle, transmissible à la descendance femelle; entrée dans la Confédération de l'Allemagne du Nord 18 août 1866. Après l'extinction de la branche aînée de la maison de Brunswick-Lunébourg (en la personne du duc Guillaume, † 18 oct. 1884), le duc Erneste-August de Cumberland héritier du trône fut empêché de prendre les rênes du gouvernement, par suite d'une décision du Conseil fédéral de l'Empire Allemand du 2 juill. 1885, et Albert prince de Prusse fut choisi, en vertu de la loi du 16 févr. 1879, comme Régent par l'Assemblée du pays 21 oct. 1885 et après la mort de ce dernier (13 sept. 1906) le Duc Jean-Albert de Mecklembourg, le 28 mai 1907; Renonciation du duc Ernest-Auguste de Cumberland en faveur de son fils le pr. Ernest-Auguste 24 oct. 1913; L'empêchement de la maison de Brunswick-Lunébourg levé par décision du Conseil fédéral du 27 oct. 1913; Avènement au trône du prince Ernest-Auguste de Brunswick-Lunébourg 1er nov. 1913. — Constitution du 28 novembre 1851. L'Assemblée du pays („Landesversammlung") comprend 48 membres élus pour 4 ans; savoir: 15 représentants des villes et 15 des communes rurales élus par suffrage à deux degrés, et de 18 représentants des diverses professions, élus par vote direct, savoir: 2 du clergé évang., 4 des grands propriétaires fonciers, 3 des industriels, 4 des professions libérales, 5 des plus imposés. Pour l'électorat il faut être âgé de 25 ans, pour l'éligibilité 30 ans. L'assemblée se réunit tous les deux ans à une session ordinaire et peut être convoquée par le gouvernement en tout temps à une session extraordinaire. — Couleurs nationales: Bleu, Jaune.

Charges de la cour ducale.

Intendance gén. de la cour: Erich *de Schmid-Dankwart*, Exc., intendant gén. de la cour et chef du cabinet.

Gd-écuyer: W. bar. *de Girsewald*, capit. de cav. en retr., Exc. — Gd-maréchal de la cour: C. *de Klencke*, chamb. — Gd-chamb.: E. *de Lüneburg-Essenrode*. — Gd-veneur de la cour: Bar. *de Marenholtz*-Gr.-Schwülper, Exc. — Gd-maître des cérémonies: C. bar. *de Münchhausen*, chamb., Exc. — Gd-sénéchal de Brunswick: J. bar. *de Wangenheim*, chamb., Exc. — Intendant gén. du théâtre de la cour: J. bar. *de Wangenheim* (v. ci-dessus).— Gde-maîtresse de la cour: Baronne *de Bussche-Streithorst*, Exc.: Dame de la cour: C. ctesse *de Bernstorff*.

Aide de camp gén., ch. des fonct.: Bar. *de Knigge*, lt.-col.; Aides de camp: Bar. *de Knigge* (v. ci-dessus), *de Grone*, capit.

Ministère d'État.

Prés.: A. *Hartwieg*, min. d'État, cons. int. act., Exc. — Mbres: K. *Wolff*, ministre, Exc.; K. *Radkau*, ministre, Exc.

Chancellerie privée. Chef: W. *Weissing*, dir. de chanc. — Office statist. Chef: . . . . — Archives gén. du pays [Wolfenbüttel]. Chef: Dr. P. *Zimmermann*, cons. int. des archives.

XXXIe Diète.

Prés. 1913: H. *Krüger;* VPrésidents: H. *Retemeyer*, H. *Fickendey*. — Syndic du pays: *Klaue*.

Synode de l'église évang.-luth. Prés.: . . . .

Autorités supérieures.

Justice. Oberlandesgericht (tribunal sup.) Prés.: Dr. en droit H. *Wolf*, Exc.; Prés. du sénat: W. *Bach;* Proc. gén.: W. *Holland;* Prés. du Landgericht: E. *Thielemann*. — Cour administr. Prés.: *Hassel*.

Finances. Chambre ducale. Dir.: Chr. *Ritscher*, prés. — Commission des fin. Dir.: Dr. F. W. R. *Zimmermann*, prés. — Direction des contributions: Dr. F. W. R. *Zimmermann*, prés. — Direction des travaux publ. Prés.: Chr. *Ritscher* (v. ci-dessus) — Commissariat des chemins de fer. Chef: Dr. F. W. R. *Zimmermann* (v. ci-dessus). — Commission de l'économie du pays. Prés.: M. *Griepenkerl*, cons. des fin.

Consistoire [Wolfenbüttel]. Prés.: F. *Sievers*. — Commission sup. de l'instruction publique. Prés.: C. *Wolff* (v. ci-dessus). — Commission de santé publ. Prés.: *Boden*, dir. de district.

Corps diplomatique et consulaire [pour les consulats des puissances étrangères v. Allemagne, corps dipl.].

Amérique, États-Unis. — **Argentine**, Rép. Hambourg, CG. — **Autriche-Hongrie**. Amb., 1./XI. 92 et 20./XII. 07, v. Emp. d'Allem., corps dipl. Berlin, CG. — **Belgique**. E. e. et M. pl., ..., v. Empire d'Allem., corps dipl. Berlin, CG. — **Bolivie**. Hambourg, CG. — **Brésil**. Hambourg, CG. — **Chili**. — **Colombie**. Hambourg, CG. — **Cuba**. Hambourg, CG. — **Danemark**. Berlin, CG. — **France**. Berlin. — **Espagne**. Altona, VC. — **Grande-Bretagne**. Amb., 12./XII. 1896, v. Empire d'Allemagne, corps dipl. Hambourg, CG. — **Italie**. Amb., 27./VII. 07, v. Empire d'Allem., corps dipl. Berlin. — **Libéria**. Hambourg, CG. — **Mexique**. Hanovre, CG. — **Norvège**. Magdebourg. — **Panama**. Hambourg CG. — **Paraguay**. Berlin, CG. — **Pays-Bas**. Hanovre. — **Pérou**. Hanovre. — **Portugal**. — **Prusse**. E. e. et M. pl., 16./VI. 11, v. Oldenbourg, corps dipl. — **Roumanie**. Berlin, CG. — **Russie**. MR., 15./I. 08, v. Saxe, corps dipl. — **Salvador**. — **Serbie**. Berlin, CG. — **Suède**. Berlin, CG. — **Suisse**. Brême. — **Turquie**. Berlin, CG. — **Uruguay**. Hambourg, CG. — **Vénézuéla**. Hambourg, CG.

Notice statistique.

Superficie et *population* 1910, v. p. 531. — *Villes* 1910: Brunswick 143552, Wolfenbüttel 18934, Helmstedt 16421, Blankenbourg 11487, Holzminden 10249 hab.

Finances. Budget 1er avril 1913 à 31 mars 1914.

Recettes de l'État: 15 368800, dépenses de l'État: 14 899600; recettes et dépenses de la caisse des domaines: 4 205503 marcs.

(V. pour plus de détails l'édition allemande de l'Almanach.)

A côté du budget il y a un fonds des couvents et des études, dont les revenus nets sont prévus pour 1913—14 à 1 507892 marcs.

La dette publique s'élevait le 31 août 1913 à 43 323197 marcs. Les actifs s'élevaient à 37 697790 marcs. La dette réelle était de 5 625407 marcs.

Troupes.

Convention avec la Prusse 18 mars 1886. Le contingent du duché comprend 1 rég. d'inf. (no 92), 1 rég. de hussards (no. 17), 1 batt. d'art. de camp la 2e batt. du rég. no. 46) et les comm. de district I et II de Brunswick.

Hambourg (Hamburg).

Ville libre et hanséatique, entrée dans la Confédération de l'Allemagne du Nord 15 mai 1867 et réunie au „Zollverein" allemand 1888, à l'exception d'un petit territoire de port libre. — Constitution revisée 13 oct. 1879. Le Sénat exerce le pouvoir exécutif et, en commun avec la „Bürgerschaft", le pouvoir législatif. Le Sénat se compose de 18 membres, élus à vie, âgés de 30 ans au moins, et dont 9 doivent avoir étudié le droit, tandis que des 9 autres 7 doivent appartenir au commerce. La Bürgerschaft se compose de 160 représentants de tous les citoyens, dont 40 élus par le collége électoral des membres réunis anciens et actuels du sénat, de la Bürgerschaft, des tribunaux, des administrations, des chambres de commerce, d'industrie et des commerçants en détail, 40 choisis par les propriétaires fonciers de la ville, et 80 élus par le suffrage général et direct. Tous les membres sont élus pour 6 ans à raison de la pluralité des voix, et se renouvellent par moitié tous les 3 ans. Pour être électeur il faut avoir 25 ans, pour être éligible 30 ans. Le Sénat choisit dans son sein 2 bourgmestres pour la durée d'une année et la Bürgerschaft également dans son sein, un comité de 20 membres, dont 5 seulement doivent avoir étudié le droit. — Couleurs nationales: Blanc, Rouge.

Sénat.

Président et premier bourgmestre 1913: Dr. C. A. *Schröder;* Second bourgmestre 1913: Dr. M. *Predöhl.*

Sénateurs: J. F. C. *Refardt* (contributions), Dr. M. *Predöhl* (douanes, affaires étrang. et aff. milit.), G. F. H. A. *Holthusen* (voies de communication), Dr. C. A. *Schröder* (aff. milit. et ecclés.), O. E. *Westphal*, Dr. W. *von Melle* (instruction publ.), H. *Brandt*, Dr. G. F. C. J. *Sthamer* (commerce et industrie), H. C. *Sander* (police), A. L. *Strack*, Dr. B. L. *Schaefer* (justice), J. *de Berenberg-Gossler*, A. F. G. *Diestel* (finances), R. W. *Heidmann*, E. M. G. A. *Mumssen*, J. H. L. M. *Strandes* (bienfaisance publ.), J. A. *Lattmann*, Dr. M. *Schramm.*

Bürgerschaft.

(Partis: droite 40, centre gauche 29, gauche 39, libéraux unis 30, démocr.-soc. 20, 2 autres.)

Prés.: Dr. en droit *Schoen.* — VPrésidents: D. H. D. *Blinckmann*, Dr. H. I. D. *Bagge.*

Autres autorités.

Oberlandesgericht (tribunal sup.) hanséatique. Prés.: Dr. O. M. W. *Brandis.* — Présidents de sénat: Dr. G. C. F. *Hansen*, Dr. J. H. F. *Albers*, Dr. R. A. M. *Mittelstein*, Dr. J. P. W. *Dücker*, C. H. O. *Ulex*, G. E. Th. *Funke.* — Proc. gén.: Dr. A. J. Th. *Schoen.* — Landgericht (tribunal de 1re inst.). Prés.: Dr. J. F. T. *Engel.*

Archives de l'État. Prés.: Dr. A. *Hagedorn*, secr. du sénat.

Corps diplomatique et consulaire [pour les consulats des puissances étrangères v. Allemagne, corps dipl.].

Amérique. É.-U. — Anhalt. C : G. *Coqui*, 12. — Argentine, Rép. — Autriche-Hongrie: E. e. et M. pl., 19./VI. 94, v. Empire d'Allem., corps dipl. — Bade. CG.: J. bar. *de Berenberg-Gossler*, 5./I. 94. — *Bavière. CG.: H. *de Rücker*, 08. — Belgique. — Bolivie. — Brésil. — Chili. — Colombie. — Costa-Rica. — Cuba. — Danemark. — Dominicaine, Rép. — Équateur. — Espagne. — France. — Grande-Bretagne. — Grèce. — Guatémala. — Haïti. — Hesse. C.: F. W. *Kempff*, 05, CG. — Honduras. — Italie. — Japon. — Libéria. — Lippe. C.: H. C. J. *Heldmann*, 98. — Mecklembourg-Schwérin. C.: J. F. J. *Oelling*. — Mexique. — Monténégro. — Nicaragua. — Norvège. — Panama. — Paraguay. — Pays-Bas. — Pérou. — Perse. — Portugal. — *Prusse. E. e. et M. pl.: H. A. *de Bülow*, 6./IV. 11, chamb. et cons. de lég.; Secr. de lég.: E. *de Bonin;* Chanc.: *Kleczewski*, cons. de cour. — Reuss, br. aînée. C.: H. A. L. *Brandt*, 99. — Roumanie. — Russie. E. e. et M. pl.: N. N. *de Démériс*, 25./VIII. 10. cons. d'État act.: Att. commercial: N. *de Stremoukhow*, gth. de la Chre et cons. de coll. — Salvador. — Saxe, Royaume. C.: R. *Peltzer*. — Saxe-Cobourg-et-Gotha. C.: R. *Falck*, 08. — Saxe-Weimar-Eisenach. C.: A. *Gumprecht*, — Serbie. — Siam. — Suède. — Suisse. — Turquie. — Uruguay. — Vénézuéla. — Wurtemberg. C.: W. C. L. *Deurer*, 98.

Notice statistique.

Superficie et *population* 1910, v. p. 531. — Hambourg (ville) 1912: 986804, Cuxhaven 16140, Bergedorf 15931 hab. — Le territoire du port franc de Hambourg est de 10,20 kil. c., 9730 habitants, celui de Cuxhaven est de 0,56 kil. c., 410 habitants.

Finances. (En marcs.)
(V. les détails dans l'édition allemande de l'Almanach.)

Budget 1913.

Recettes: 170 774860; dépenses: 179 823900 marcs; dépenses extraordinaires: 39 037245 marcs.

Dette publique au 1er janv. 1913: 774 792838 marcs.

Commerce en 1912. (En millions de marcs.)

Pays.	Imp.	Exp.	Pays.	Imp.	Exp.
Par mer:			Mexique	15,5	48,0
Ports allemands	179,5	410,4	Amérique Centrale	58,0	15,7
Pays scandinaves	197,1	331,4	Indes occidentales	42,4	51,6
Russie	240,1	217,4	Vénézuéla	25,6	15,8
Grande-Bretagne	665,1	522,4	Brésil	250,6	206,5
Pays-Bas	57,5	61,6	Uruguay	42,6	36,6
Belgique	30,0	52,2	Argentine	292,9	164,9
France	80,5	60,4	Chili	188,6	78,4
Espagne et Portugal	97,0	85,6	Reste de l'Amérique	128,6	92,1
Italie	46,0	58,8	Amérique	1754,8	1133,9
Autriche et les Pays des Balkans	69,7	60,1	Asie	683,1	340,0
Ports européens	1662,5	186,03	Afrique	365,2	233,5
États-Unis	680,0	424,3	Australie	141,8	63,5
Total par mer				4607,4	3631,2
Par les chemins de fer et par l'Elbe inférieur				3171,2	3115,6
Argent monnayé				69,8	117,7
			Total	7848,4	6864,5

Navigation.

Mouvement du port de Hambourg en 1912.

Pays.	Entrée. Navires.	Entrée. Tonneaux de reg.	Sortie. Navires.	Sortie. Tonneaux de reg.
Ports allemands	4206	1 221313	4861	1 242343
Grande-Bretagne	3766	3 044915	4512	4 563498
Reste de l'Europe	4307	2 639533	5122	2 321207
Amérique	1170	3 939514	1005	3 524205
Afrique, Asie et Australie	1048	2 670580	780	2 133693
Grande pêche	1277	52130	1277	52130
Total de la navigation sur mer	15774	13 567913	17557	13 837076
Dont vapeurs	11065	12 531343	11341	12 664805
voiliers	4709	1 036570	6216	1 172271
chargés	13534	12 605640	13376	9 783641
sur lest	2240	1 962273	4181	4 053435
Navigation sur l'Elbe supérieure	22364	9 486143	21906	9 245605

Effectif de la marine marchande à la fin de 1912.

555 navires à voiles de 255560 tonn. } 1320 navires jaugeant 1 794302 tonn.
765 vapeurs de 1 538742 tonn. }

Émigration par Hambourg, v. p. 533.

Troupes.

Les villes hanséatiques de Brême, Hambourg et Lubeck forment les régiments d'inf. nos 75, 76 et 162.

Hesse (Hessen).

Grand-duché. — Monarchie constitutionnelle, héréditaire dans la postérité mâle (primog.) de la maison de ce nom et, à défaut d'un prince ayant droit à la succession par parenté ou en vertu d'un pacte de famille, transmissible à la descendance femelle; entrée dans l'Empire d'Allemagne par traité du 18 nov. 1870. Constitution du 17 déc. 1820, revisée 3 juin 1911. La Première Chambre comprend les princes majeurs de la maison grand-ducale, les chefs des familles médiatisées, le doyen de la famille des barons Riedesel, 2 députés de la noblesse de la grande propriété, l'evêque cathol., le prélat évang., 1 membre des sénats acad. de l'université et l'école sup. polytechn., 12 membres nommés à vie, et 1 représentant du commerce, 1 de l'agriculture et 1 des métiers. La Seconde Chambre se compose de 55 membres, élus pour 6 ans par suffrage à deux degrés et dont 10 représentants des principales villes et 43 députés des districts électoraux. Pour l'électorat ainsi que pour l'éligibilité il faut avoir l'âge de 25 ans; l'âge de 50 ans accomplis donne droit à un vote supplémentaire. Les Chambres se réunissent annuellement. — Couleurs nationales: Rouge, Blanc. — V. l'édition de 1885, p. 446.

Maison du Grand-duc.

Gd-écuyer: M. *Riedesel* bar. *d'Eisenbach*, Exc., chamb. — Gd-chamb.: V. *Riedesel* bar. *d'Eisenbach*, Exc. — Gd-maître des cérémonies, ch. des fonct.: V. *Riedesel* bar. *d'Eisenbach* (v. ci-dessus). — Gd-veneur: W. bar. *van der Hoop*, maître des forêts. — Écuyer de la cour: F. *Willich* dit *de Pöllnitz*. — Gd-maréchal de la cour: Bar. *d'Ungern-Sternberg*, major en retr.

Aide de camp gén.: *de Hahn*, LtG., Exc. — Aides de camp: Bar. *de Massen-*

bach, major; *de Schroeder*, capit. de cav.; détaché au service: L. *Riedesel* bar. *d'Eisenbach*, lt.
Chancelier des Ordres: A. bar. *Röder de Diersburg*, col. en disp.
Cabinet du gd-duc. Dir.: *Römheld*. cons. int.
Gde-maître de la cour: Dr. H. bar. *de Leonhardi*, chamb. — DdP. (Schlüsseldamen): A. baronne *Westerweller d'Anthoni*, Exc.; G. baronne *de Rotsmann*. — Dames hon.: Christa baronne *Schenck de Schweinsberg*; Elisabeth baronne *de Bellersheim* dit *Stürzelsheim*.

Ministère d'État.

Chef: Dr. K. *d'Ewald*, Exc., min. de la maison gd-ducale, des aff. étrang. et de la justice. — Mbres: Dr.-ing. Dr. E. *Braun*, Exc., min. des fin. int.; *de Hombergk de Vach*, Exc., min. de l'intér., et les conss. des ministères: ch. des fonct. d'un cons. minist.: Dr. *Neidhart*, cons. int. de lég.
Cour des comptes. Prés.: L. *Ewald*.

35e Diète 1911—14.

Première Chambre. Présidents: Cte illustr. *de Schlitz* dit *de Goertz*; Pr. *de Solms-Hohensolms-Lich*, Alt. Sérén.; Illustr. *d'Erbach-Fürstenau*; Dr. bar. *Heyl de Herrnsheim*, cons. iat. act., Exc.
Seconde Chambre (15 agrariens, 9 du centre cath., 8 libéraux, 17 lib.-nat., 8 démocr.-soc., 1 s. p.). Présidents: *Köhler*, *Korell*, Dr. *Schmitt*.

Ministères et autres autorités centrales.

Intérieur. Min.: v. ci-dessus. — Conss.: K. *Süffert*, prés. du départ. des écoles; Dr. *Lorbacher*, cons. int.; F. *Hölzinger*, prés. du départ. de la santé publ.; Dr. H. *Kratz*, Dr. E. *Weber*, C. *Schliephacke*, prés. du département de l'agriculture, du commerce et de l'industrie. — Conss. rapp.: H. L. *Gräf*, Dr. H. *Stammler*, conss. sup. de gouv.
Cour de justice administr. Prés.: Dr. jur. Dr.-ing. A. *Weber*, cons. int.
Archives de la maison gd-ducale et de l'État. Dir.: Dr. J. R. *Dieterich*.
Bureau central de la statistique du pays. Chef: *Nodnagel*. cons. int. sup. scol.
Consistoire sup. Prés.: D. *Nebel*. — Prélat protestant: Dr. D. F. *Flöring*.
Évêque catholique à Mayence: Dr. G. *Kirstein*.
Université. Giessen. Recteur 1913—14: Prof. Dr. A. *Körte*. — École sup. polytechnique de Darmstadt: Prof. R. *Müller*, cons. int. aul.
Justice. Min.: v. ci-dessus. — Conss.: Dr. G. *Best*, cons. int.; D. *Lorbacher*, cons. int. — Cons. rapp.: W. *Schwarz*, cons. sup. de just.
Oberlandesgericht [Darmstadt]. Prés.: G. *Kullmann*. — Prés. de sénat: Dr. *Keller*. — Proc. gén.: Dr. *Preetorius*, cons. int.
Finances. Prés. du min.: v. ci-dessus. — Conss., en même temps prés. des départ. Forêts et domaines: W. *Wilbrand*, cons. int.; Impôts: Dr. J. *Becker*, cons. int.; Travaux publ.: Dr. H. *Kratz*; Économie et chemins de fer: . . . .

Directeurs des provinces.

Starkenbourg [Darmstadt]: Fr. *Fey*. — Hesse-Supérieure [Giessen]: Dr. K. *Usinger*, cons. int. — Hesse-Rhénane [Mayence]: W. *Best*, cons. int.

Corps diplomatique à Darmstadt [pour les consulats des puissances étrangères v. Allemagne, corps dipl.].

Amérique, É.-U. Francfort-s./le-M., CG.; Mannheim. — Argentine. Républ. Hambourg, CG. — Autriche-Hongrie. E. e. et M pl., 30./VI. 09, v. Wurtemberg, corps dipl.; Francfort-s./le-M.: CG. — Bavière. E. e. et M. pl., 30./X. 09, v. Wurtemberg, corps dipl.; Francfort-s./le-M., CG. — Belgique. E. e. et M. pl., ..., v. Empire d'Allem., corps dipl. Cologne, CG.; Mayence. — Bolivie. Hambourg, CG. — Brésil. Hambourg,

CG.; VC. à Mayence. — **Colombie.** Hambourg, CG. — **Cuba.** Hambourg, CG. — **Danemark.** Francfort-s.-le-M. — **Espagne.** E. e. et M. pl., 15./X. 07, v. Empire d'Allem., corps dipl.: Mayence. — **France.** Francfort-s.-le-M., CG. — ***Grande-Bretagne.** Ch d'aff.: Lord *Acton*, 9./X. 11; Att.: Hon. R. *Hamilton;* Francfort-s.-le-M., CG. — **Grèce.** — **Guatémala.** — **Italie.** E. e. et M. pl., 12./III. 13, v. Empire d'Allemagne, corps dipl.; Francfort-s.-le-M., CG. — **Japon.** Hambourg, CG. — **Libéria.** Hambourg, CG. — **Mexique.** Mayence et Francfort-s.-le-M. — **Nicaragua.** Berlin, CG. — **Norvège.** Francfort-s.-le-M. — **Panama.** Hambourg, CG. — **Paraguay.** Francfort-s.-le-M., CG., Mayence. — **Pays-Bas.** Francfort-s.-le-M., CG. — **Pérou.** Francfort-s.-le-M. — **Portugal.** — ***Prusse.** E. e. et M. pl.: Bar. *de Lanken-Wakenitz*, 5./VII. 13; Chanc.: *Ewald*, cons. aul. — **Roumanie.** Francfort-s.-le-M. — ***Russie.** MR.: W. *van der Vliet*, 4./X. 11, chamb. et cons. d'État act., Exc.; Secr. de lég.: Cte *Kotzebue* bar. *Pilar de Pilhau*, gth. de la Chre et cons. hon.; Att.: v. Saxe-Cobourg-et-Gotha, corps dipl.; Francfort-s.-le-M., CG. — **Salvador.** Hambourg, CG. — **Saxe, Roy.** E. e. et M. pl., 18./VI. 98, v. Bavière, corps dipl.; Francfort-s./le-M., CG. — **Serbie.** Francfort-s./le-M., CG. — **Suède.** Francfort-s./le-M., CG.; VC. à Mayence. — **Suisse.** Francfort-s./le-M. — **Turquie.** Francfort-s./le-M., CG. — **Uruguay.** Hambourg, CG.; Francfort-s./le-M. — **Vénézuéla.** Hambourg, CG. — **Wurtemberg.** E. e. et M. pl., 11./VIII. 06, v. Bavière, corps dipl.

Notice statistique.

Superficie et population.

Provinces.	Kilom. carrés.	Population au 1er décembre 1910. Du sexe masculin.	féminin.	Total.	Par kil. carré.
Starkenbourg	3027	294418	295962	590380	195
Hesse-Supérieure . . .	3288	154408	154825	309233	94
Hesse-Rhénane . . .	1373	190372	192066	382438	278
Total	7688	639198	642853	1 282051	167

Répartition de la population au 1er déc. 1910 d'après les cultes.

Provinces.	Évang.	Cath.	Autres chrét.	Israél.	Autres et sans indic.	Par 1000 h. Évang.	Cath.
Starkenbourg	391187	183942	2171	9740	3340	663	312
Hesse-Supérieure	274524	27038	848	6554	269	888	87
Hesse-Rhénane	182293	186569	3688	7769	2119	477	488
Total	848604	397549	6707	24063	5728	661	310

Principales villes (communes) en 1910.

Mayence . . .	118107	Offenbach . . .	75583	Nouv.-Isenbourg	11437
Darmstadt .	87089	Worms	46819	Lampertheim .	10333
		Giessen	31153		

Finances. (En marcs.)

(V. pour plus de détails l'édition allemande de l'Almanach.)

Budget de la période financière du 1er avril 1913 au 31 mars 1914. Recettes et dépenses 86 435476 marcs.

Dette publ. au 1er avril 1912: 443 982837 marcs. Actifs 681 402466 marcs.

Troupes.

Les troupes de la Hesse forment, d'après la convention militaire conclue avec la Prusse 8 juin 1871, une division particulière (25e), faisant partie du XVIIIe corps d'armée de l'Empire.

Lippe.

Principauté. — Monarchie constitutionnelle, héréditaire dans la postérité mâle (primog.) de la maison de ce nom; entrée dans la Confédération de l'Allemagne du Nord 18 août 1866. — Constitution du 6 juill. 1836, revisée 8 déc. 1867 et 3 juin 1876. La Diète se compose de 21 députés, élus pour 4 ans par le suffrage direct et secret, et dont 7 par les plus imposés et 14 par les deux autres classes des électeurs. Pour l'électorat il faut être âgé de 25 ans, pour l'éligibilité, de 30 ans. — Couleurs nationales: Jaune, Rouge.

Maison du prince.

Gd-maréchal de la cour: *de Loos*, chamb., LtG. en disp., Exc. — Écuyer de la cour: *de Schönfeldt*, chamb. — Gd-chamb.: Cte *de Rittberg*. — Sénéchal: *de Lengerke*, chamb. — Aide de camp: *de Natzmer*, capit.; Officier d'ordonnance: *de Gillhausen*, capit.

Dame de la cour de la princesse: Irmgard *de Schlichting;* Chamb. du service: *de Keudell*, cons. de la Chre des fin.; Dame d'honneur: Elisabeth baronne *de Falkenstein*. — Dame de la cour de la psse Carola: Carola *de Kęszycki*.

Cabinet secret. Chef: le gd-maréchal de la cour (v. ci-dessus); Cons. rapp.: Prof. Dr. *Epstein*, cons. int. de cabinet.

Diète.

(21 députés, dont 10 conservateurs, 6 libéraux, 2 libéraux nat., 2 chrét.-soc., 1 démocr. soc.)

Prés.: *Riekehof-Böhmer;* VPrés.: L. *Hoffmann*.

Ministère d'État et autres autorités centrales.

Ministre d'État: *Biedenweg*.

Administration princière du fidéicommis et Chambre des finances: *Böhmer*, dir. — Gouvernement: le min. d'État.

Consistoire et instruction: *Pustkuchen*, cons. int. sup. de gouv. pruss. — Surintendant gén.: *Wessel*.

Archives: Dr *Kiewning*, cons. int. des archives. — Constructions: *Böhmer*, cons. int. des constr. — Service de santé: Dr. *Steinmann*, cons. int. de cour.

Oberlandesgericht à Celle, v. Prusse — Landgericht. Prés.: *Preuss;* 1er proc.: *Credé*.

Corps diplomatique et consulaire.

Amérique, États-Unis. Hanovre. — Argentine. Hambourg, CG.; Hildesheim. — Autriche-Hongrie. Cologne, CG.; Dortmund. — Belgique. Cologne, CG.; Gelsenkirchen. — Bolivie. Hambourg, CG. — Brésil. Hambourg, CG. — Colombie. Hambourg, CG. — Cuba. Hambourg, CG. — Danemark. Cologne. — Espagne. Altona. — France. Brême. — Grande-Bretagne. Hambourg, CG. — Italie. Francfort-s./le-M., CG. — Japon. Hambourg, CG. — Libéria. Hambourg. CG. — Mexique. Brême. — Norvège. Francfort-s./le-M. — Panama. Hambourg, CG. — Paraguay. Berlin, CG. — Pays-Bas. Hanovre. — Pérou. Hanovre. — Portugal. Hambourg, CG. — Prusse. E. e. et M. pl., 23./XI. 05, v. Oldenbourg, corps dipl. — Roumanie. Cologne, CG. — Russie. Berlin, CG. — Salvador. Hambourg, CG. — Serbie. Cologne, CG. — Suisse. Brême. — Turquie. Dusseldorf. — Uruguay. Hambourg, CG. — Vénézuéla. Hambourg, CG.

Notice statistique.

Superficie et *population 1910*, v. p. 531. — Detmold 14295, Lemgo 9969 hab.

Finances.

Budget pour l'année 1913/14.

Recettes: 2 852989 marcs. Dépenses: 2 616283 marcs.

Dette publique au 31 mars 1913: 1 278391 marcs.

(V. pour plus de détails l'édition allemande de l'Almanach.)

Troupes.

La garnison de la ville de Detmold est formée par le 3e bat. du rég. d'inf. no 55 avec l'état-major du régiment.

Lubeck (Lübeck).

Ville libre et hanséatique, entrée dans la Confédération de l'Allemagne du Nord 18 août 1866 et réunie au „Zollverein" allemand 11 août 1868. — Constitution du 29 déc. 1851, revisée 7 avril 1875 et 2 oct. 1907. Le Sénat a le pouvoir exécutif et, en commun avec la „Bürgerschaft" (bourgeoisie), le pouvoir législatif. Le Sénat se compose de 14 membres, choisis par élection à deux degrés et qui doivent être âgés de 30 ans. Des 14 membres du Sénat, 8 doivent appartenir à la classe lettrée (6 à celle des jurisconsultes), et 5 à la classe des commerçants. La Bürgerschaft se compose de 120 représentants de tous les citoyens, élus pour 6 ans par le suffrage direct et renouvelés par tiers tous les 2 ans. Est électeur et éligible tout citoyen âgé de 25 ans résidant dans le territoire de la république depuis 4 ans et ayant payé depuis ces 4 ans un impôt sur son revenu dont le montant est au moins égal à celui d'un cens minime à payer pendant ces 4 ans. Couleurs nationales: Blanc, Rouge. — V. l'édition de 1885, p. 451.

Sénat.

Prés. 1912/13: Dr. J. G. *Eschenburg*, bourgmestre et sén.

Sénateurs: J. H. *Eschenburg* (commerce et navigation), Dr. E. F. *Fehling* (justice etc.), Dr. A. J. A. *Stooss* (travaux publ. et contributions), E. F. *Ewers*, J. L. E. *Possehl*, E. E. A. *Kulenkamp* (instr. publ.), J. H. *Evers* (révision des comptes), Dr. J. M. A. *Neumann* (aff. milit., médic., police etc.), Dr. J. *Vermehren* (contributions), E. F. *Rabe*, J. P. L. *Strack*, Dr. G. R. R. *Kalkbrenner* (douanes), Dr. C. D. *Lienau*.

Secrétaires du Sénat: Dr. O. K. G. *Geise*, Dr. K. H. *Plessing*, Dr. K. H. P. *Geister*, Dr. F. W. *Lange*, conss. de gouv. — Archives d'État. Dir.: Dr. J. *Kretzschmar*.

Bürgerschaft.

Prés. (jusqu'au 4 déc. 1913): Dr. H. A. *Görtz;* Rempl.: H. L. M. *Jenne*, M. K. *Buchwald*. — Prés. du comité (30 mbres) de la Bürgerschaft (jusqu'au 4 déc. 1913): K. F. R. *Dimpker;* Rempl.: Dr. A. Th. *Eschenburg*, W. J. F. *Schulmerich*.

Autres autorités centrales.

Oberlandesgericht, v. Hambourg. — Landgericht. Prés.: Dr. R. *Oemler;* Premier procureur: Dr. J. D. *Benda*.

Corps diplomatique à Lubeck [pour les consulats des puissances étrangères v. Allemagne, corps. dipl.].

Amérique. États-Unis. — **Argentine**, Rép. Hambourg, CG. — **Autriche-Hongrie.** E. e. et M. pl., 12./VII. 94, v. Empire d'Allemagne, corps dipl. — **Bavière.** CG.: C. Th. *Plessing*, 84. — **Belgique.** Bréme, CG. — **Bolivie.** Hambourg, CG. — **Brésil.** Hambourg, CG. — **Chili.** — **Colombie.** — **Costarica.** Hambourg, CG. — **Cuba.** Hambourg, CG. — **Danemark.** — **Dominicaine.** Rép. Hambourg, CG. — **Équateur.** Hambourg, CG. —

Espagne. — France. Hambourg, CG. — Grande-Bretagne. Hambourg, CG. — Grèce. Hambourg, CG. — Guatémala. Hambourg, CG. — Italie. Hambourg, CG. — Japon. Hambourg, CG. — Libéria. Hamburg, CG. — Mexique. Hambourg. — Monténégro. Hambourg, CG. — Nicaragua. Berlin, CG. — Norvège. Hambourg, CG. — Panama. Hambourg, CG. — Paraguay. Berlin, CG. — Pays-Bas. — Pérou. — Portugal. Hambourg, CG. — Prusse. E. e. et M. pl., 9./V. 11, v. Hambourg, corps dipl. C.: Charles *Tesdorpf*, 99. — Roumanie. Stettin. CG. — Russie. MR., 20./X. 10. v. Hambourg. corps dipl. — Saxe-Cobourg-et-Gotha. C.: H. *Behrmann*, 11. — Serbie. Hambourg. — Suède. — Suisse. Hambourg. — Turquie. Hambourg, CG. — Uruguay. Hambourg, CG. — Vénézuéla. Hambourg CG. — Wurtemberg. C.: Charles F. R. *Dimpker*, 1./III. 00.

Notice statistique.

Superficie et *population 1910*, v. p. 531. — Lubeck (la ville) 109106 hab.

Finances.

Budget pour 1913.

Recettes: 18 424955 marcs. Dépenses: 18 524955 marcs.

Dette publique au 1er avril 1913: 66 778021 marcs.

(V. pour plus de détails l'édition allemande de l'Almanach.)

Mouvement du port, marine marchande, etc., v. p. 538.

Troupes, v. Hambourg.

Mecklembourg-Schwérin (Mecklenburg-Schwerin).

Grand-duché. — Monarchie héréditaire dans la postérité mâle (primog.) de la maison de ce nom, et limitée, en vertu des traités de 1701 et 1755, par des États (communs avec le Mecklembourg-Strélitz), savoir la „Ritterschaft" (grands propriétaires) et la „Landschaft" (magistrats de 42 villes); entrée dans la Confédération de l'Allemagne du Nord 21 août 1866. —

Couleurs nationales: Bleu, Jaune, Rouge.

Maison du Grand-duc.

Administration gén. de la maison du gd-duc. Chef: *d'Oertzen*, cons. int. act., Exc.

Gd-maréchalat. Gd-maréchal de la cour: *de Vietinghoff*, gd-chamb., Exc. — Maréchal de la cour: *de Hirschfeld*, chamb.

Grandes charges de la cour. Gd-chamb.: *de Vietinghoff* (v. ci-dessus). — Gd-veneur: *de Monroy*, maître gén. des forêts, Exc. — Écuyer de la cour: *de Maltzan* bar. de Wartenberg et Penzlin, chamb. — Intendant gén. du théâtre de la cour: . . . .

Prédicateur sup. de la cour: D. *Wolff*, cons. int. de consist. — Musée et collections d'objets d'art. Dir.: Dr. *Josephi*.

Médecin du gd-duc.: Dr. *Müller*, cons. int. de méd. — Cabinet gd-ducal: *de Wickede*, chamb., cons. de cab.

Gd-maître de la cour de la gde-dsse: V. *de Koeckritz*, chamb., capit. à la s., Exc. — Gde-maîtresse de la cour. M. ctesse *de Schwicheldt* née baronne de Barnekow, Exc. — Dames de la cour: Ctesse *de Bernstorff*, Ctesse *de Kanitz*.

Cour de la gde-duchesse-mère. Détaché au service: A. *de Gordon*, chamb.

Maréchal de la cour de la gde-dsse douair. Marie: *de la Lühe*, chamb., MG. en retr., Exc. — Dames d'honn.: Baronne *de Stenglin*, Exc.; *de Suckow*.

Chef de la cour du duc Paul-Frédéric: *de Leers*, chamb. et capit. — Dame de la cour de la dsse Marie-Antoinette: Mme *de Pilars* née baronne d'Oer.

Chef de la cour du duc Jean-Albert: *de Rantzau*, chamb., Exc. — Gde-maîtresse: H. ctesse *de Bassewitz*, Exc.

Ministère d'État.

Prés.: Cte *de Bassewitz*-Levetzow, min. d'État, min. des affaires étrangères,

de la Maison gd-ducale et de l'intérieur, chamb., Exc. — Finances: *de Pressentin*, cons. d'État, Exc. — Justice, cultes, instruction publ. et affaires médicales: Dr. *Langfeld*, cons. d'État, Exc.

Ministères et autres autorités centrales.

Affaires étrangères. Cons. rapp.: H. *de Blücher*, dir. minist. — Secr. minist.: Dr. *Bentin*.

Intérieur. Dir. minist.: *de Blücher*. — Conss. rapp.: Dr. *Lübcke*, *Zickermann*, conss. minist. int.; *Walter*, *Melz*, *Schwaar*, *Dahse*, conss. minist.; Dr. *Eckermann*, Dr. *Tischbein*, assess. minist. — Secres minist.: *Soeffing*, cons. de la cour; *Schmidt zur Nedden*.

Archives secrètes et gén. Dir.: Dr. *Grotefend*, cons. int. des archives. — Bibliothèque du gouv. Chef: Dr. *Schröder*, cons. int. de gouv. — Commission de statistique. Prés.: Dr. *Lübcke* (v. ci-dessus); Office statist. Dir.: Dr. *Dröscher*, cons. int. de gouv. — Commission pour les affaires de nationalité. Prés.: Dr. *Kundt* (v. ci-dessous). — Etablissement d'assurance „Mecklembourg". Chef: *Cramer*, cons. int. de gouv. — Commission des chemins de fer. Prés.: *Schwaar* (v. ci-dessus); Chemin de fer Frédéric-François. Dir. gén.: *Ehlers*, cons. int. minist. — Commission de l'état civil. Prés.: *Krause* (v. ci-dessous). — Commission des associations: *Brückner*, prés. de tribunal.

Finances. I. Sect. Conss. rapp.: *de Prollius*, cons. int. minist.; Dr. *Stratmann*, cons. minist.; *Ehmig*, cons. minist. des constr. — Secr. minist.: *Schwerdtfeger*, cons. de la cour. — Départ. des révisions. Dir.: . . . . (v. ci-dessus). — Maître des comptes du gd-duché: *Krüger*. — II. Section. Domaines et forêts. Dir. minist.: Dr. *Baller*. — Conss. rapp.: *de Monroy*, maître sup. des forêts, Exc.; *de Blücher*, *Kleffel*, conss. int. des comptes; Dr. *Sohm*, cons. des comptes; Bar. *de Maltzan*, *Plüschow*, maîtres des forêts sup.; *Pries*, cons. sup. des constr.; Secr. minist.: *Krüger*, cons. de la cour. — Direction sup. des douanes: *Lorentz*, prés.

Justice. Conss. rapp.: Dr. *Mühlenbruch*, *Heuck*, *Kundt*, *Krause*, conss. int. minist.; *Dehns*, cons. minist. — Instruction. Conss. rapp.: *Scheven*, cons. int. sup. scol., *Ebeling*, cons. sup. scol., Dr. *Maybauer*, cons. scol. — Médecine. Cons. rapp.: Dr. *Müller*, cons. int. de méd. — Secres minist.: *Voss*, *Guse*, Dr. *Neese*.

Tribunal sup. (Oberlandesgericht) [Rostock]. Prés.: *Sohm*, en même temps prés. de la cour de conflits de juridiction. — Prés. de Sénat: *Jahn*. — Proc. gén.: *Chrestin*. — Tribunaux de 1re inst. (Landgerichte) à Schwérin, Güstrow, Rostock.

Département milit. Chef: Bar. *de Heintze*, lt-col. et aide de camp.

Haut conseil ecclésiastique. Prés.: D. Ad. *Giese*, Exc.

Université de Rostock. VChanc.: Dr. *de Buchka*, cons. int. act. de lég., major à la s. — Recteur 1913/14: Prof. Dr. *Körner*, cons. int. de méd.

États (Landstände).

Directoire. Conss. des États: *de Maltzan* baron de Wartenberg et Penzlin de Moltzow, *de Böhl*-Rubow, *de Gundlach*-Hinrichsberg, *de Gundlach*-Mollenstorf, chamb., major; Bar. *de Langermann-et-Erlencamp*, *de Böhl*-Glave; Cte *de Schwerin* de Mildenitz; *d'Arenstorff de Zahren*. — Landmaréchaux hér.: *de Lützow*-Eickhof, *de Maltzan* bar. de Wartenberg et Penzlin de Burg Penzlin (vice-landmaréchal: *de Maltzan* bar. de Wartenberg et Penzlin de Peckatel, chamb.), Cte *de Hahn-Pleetz* (vice-landmaréchal: *d'Oertzen* de Leppin, cons. int. de lég. en retr.); le député de la ville de Rostock: Dr. *Simonis*, bourgmestre.

Petit comité [Rostock]. Conss. des États: W. *de Maltzan* bar. de Wartenberg et Penzlin, 1910—13; *de Böhl*-Rubow, 1910—13. — 3 députés de la „Ritterschaft" et 4 députés de la „Landschaft". — Syndics provinc.: *Tiedemann* (Rostock), *Raspe* (Neu-Brandenburg), avoués; Secr.: Dr. *Weber*.

Charges militaires.

Aide de camp gén.: . . . . (v. ci-dessus). — Aides de camp: Bar. *de Heintze*, (v. ci-dessus); Curt *de Witzendorff*, capit.; Bar. *de Rodde*, lt.

Commandant du contingent gd-ducal: le comm. de la 17e div. pruss., v. Allemagne, Armée.

Corps diplomatique [pour les consulats des puissances étrangères v. Allemagne, corps dipl.].

Amérique, É.-U. Hambourg, CG. — Argentine. Hambourg, CG. — Autriche-Hongrie. E. e. et M. pl., 5./VII. 93, v. Emp. d'Allem., corps dipl.; Lübeck. — Belgique. E. e. et M. pl., 10./XI. 88, v. Emp. d'Allem., corps dipl.; Brême, CG. — Bolivie. Hambourg, CG. — Brésil. Hambourg, CG. — Colombie. CG. à Hambourg. — Cuba. Hambourg, CG. — Danemark. E. e. et M. pl., 8./II. 02, v. Emp. d'Allem., corps dipl. — Espagne. E. e. et M. pl., ..., v. Emp. d'Allem., corps dipl. — France. Hambourg, CG. — Grande-Bretagne. M. pl., 31./I. 98, v. Emp. d'Allem., corps dipl., Hambourg, CG. — Italie. E. e. et M. pl., 5./XII. 97 et 11./VI. 08, v. Emp. d'Allem., corps dipl.; Stettin. — Japon. Hambourg, CG. — Libéria. Hambourg, CG. — Mexique. Hambourg, CG. — Nicaragua. Berlin, CG. — Norvège. Hambourg, CG. — Panama. Hambourg, CG. — Paraguay. Berlin, CG. — Pays-Bas. E. e. et M. pl., 2./VI. 06, v. Emp. d'Allem., corps dipl. — Pérou. Stettin. — Portugal. Hambourg, CG. — *Prusse. E. e. et M. pl., ... 11, v. Hambourg, corps dipl. — Roumanie. Stettin. — Russie. E. e. et M. pl., ... 95, v. Emp. d'Allem., corps dipl. — Salvador. Hambourg, CG. — Saxe. E. e. et M. pl., 27./XII. 09, v. Prusse, corps dipl. — Serbie. Berlin, CG. — Suède. Lubeck, CG. — Suisse. Hambourg. — Turquie. Hambourg. — Uruguay. Berlin, CG.; Hambourg. — Vénézuéla. Hambourg, CG.

Notice statistique.

Superficie et *population* 1910, v. p. 531. — *Principales villes:* Rostock 65383, Schwérin 42519, Wismar 24378, Güstrow 17805, Parchim 10608 hab.

Finances.

Il n'y a pas de budget général pour le Mecklembourg. Il existe dans le grand-duché trois systèmes de finances entièrement distincts les uns des autres.

1° L'administration dite *du souverain*. On évalue l'état de ce budget pour 1912—13 à 23 000000 marcs.

2° Le budget ordinaire de *l'administration financière commune* (souverain et État), à laquelle concourent seulement les États, s'élève pour l'année 1912—13 en recettes à la somme de 28 615300 marcs, et en dépenses à la somme de 28 300200 marcs.

3° L'administration financière des *États seuls* ne dispose que de fonds peu importants.

Dette publique 1913.

Passifs: 150 838100 marcs, dont 31 120000 marcs à la charge du budget dit du Souverain, et 119 718000 marcs à la charge de la caisse commune. Actif: 266 544200 marcs.

(V. pour plus de détails l'édition allemande de l'Almanach.)

Navigation, marine marchande. V. p. 538.

Troupes.

D'après la convention militaire conclue avec la Prusse 19 déc. 1872 et des stipulations postérieures, le grand-duché de Mecklembourg-Schwérin forme le 1er, et le 3e bat. du rég. de grenadiers no 89, le rég. de fusiliers

no 90, le bat. de chass. no 14, les rég. de drag. nos 17 et 18, et le rég. d'art. de camp. no 60, appartenant à la 17e div. et au IXe corps d'armée, sauf le bat. de chass. qui fait partie du XIVe corps d'armée.

Mecklembourg-Strélitz (Mecklenburg-Strelitz).

Grand-duché. — Monarchie héréditaire dans la postérité mâle (primog.) de la maison de ce nom et limitée en vertu des traités de 1701 et 1755 par des États communs avec le Mecklembourg-Schwérin (v. Mecklembourg-Schwérin; — Ratzebourg a sa Diète particulière de 21 membres); entrée dans la Confédération de l'Allemagne du Nord 21 août 1866. — Couleurs nationales: Bleu, Jaune, Rouge.

Maison du Grand-duc.

Gd-chamb. et gd-maréchal de la cour: F. *de Maltzan* bar. de Wartenberg et Penzlin, LtG. en disp., Exc. — Gd-écuyer: W. *de Boddien*, chamb., Exc. — Maréchal de la maison: O. *de Dewitz*, chamb., cons. d'État.

Théâtre et chapelle de la cour, sous l'admin. du maréchalat de la cour. — Prédicateur de la cour: *Horn*, lic. en théol.

Maison de la gde-dsse. DdP.: M. *de Buch;* Dame de la cour: M. ctesse *de Schweinitz*. — Chamb.: Georges *de Yorry*, capit. de cav. en retr.

Maison de la gde-dsse douair. DdP.: O. *de Wenckstern* née de Engel. —

Ministère d'État.

Prés.: H. *Bossart*, min. d'État et min. de la maison gd-ducale, chef de la sect. minist. de la justice, des aff. ecclés., de l'instruction et médicales, Exc. — Finances: O. *de Dewitz*, cons. d'État (v. ci-dessus). — Intérieur: Dr. en droit *Selmer;* cons. d'État.

Chanc. minist.: A. *Tiedt*, cons. des comptes, p. i.

Départements ministériels et autres autorités centrales.

Justice etc. Conss. rapp.: E. *de Blücher*, chamb., cons. int. minist.; V. *Praefke*, cons. sup. de consist.; Dr. phil. H. *Bahlcke*, cons. scol.; Dr. P. *Roggenbau*, cons. sup. de méd.; Dr. jur. C. *Piper*, ass. de trib. — Secr. minist.: H. *Prütz*, cons. des comptes.

Oberlandesgericht (tribunal sup.) à Rostock: v. Mecklembourg-Schwérin. — Landgericht (tribunal de 1re instance) à Neustrélitz. Prés.: Dr. en droit K. *Piper*. — Procureur: Dr. H. *Müller*.

Archives de l'État et bibliothèque. Chef: Dr. H. *Witte*.

Finances. Conss. rapp.: F. *de Fabrice*, chamb. et cons. minist.; Dr. E. *Cordua*, cons. minist. — Constructions: P. *Schondorf*, cons. minist. des constr. — Maître sup. des forêts: *de Harling*. — Secr. minist.: W. *Lazarus*, cons. de cour. — Direction centrale des impôts [Neu-Brandebourg]. Commissaire gd-ducal: F. *Scharenberg*, cons. de trib.

Intérieur. Conss. rapp.: H. *de Bülow*, chamb., cons. minist.; Dr. jur. H. *Ludewig*, cons. minist. — Chanc. minist.: Dr. jur. H. *Sachse*, cons., secr. minist.

Consistoire. Prés.: Dr. en droit C. *Piper* (v. ci-dessus).

États, v. Mecklembourg-Schwérin.

Charges militaires.

Aides de camp: *de Krell*, major; *de Bülow*, capit. — Off. d'ordonnance du gd-duc hér.: Cte *de Hahn*, capit. de cav.

Corps diplomatique [pour les consulats des puissances étrangères v. Allemagne, corps dipl.].

Amérique, États-Unis. Hambourg, CG.; Stettin. — Argentine, Rép. Hambourg, CG. — Autriche-Hongrie. E. e. et M. pl. 1./XI. 92 et 2./XI. 04,

v. Empire d'Allem., corps dipl.; Lubeck. — Belgique. E. e. et M. pl., ..., v. Empire d'Allemagne, corps dipl.; Brême, CG.; Rostock. — Bolivie. Hambourg, CG. — Brésil. Hambourg, CG. — Colombie. Hambourg, CG. — Cuba. Hambourg, CG. — Danemark. E. e. et M. pl., 11./IX. 12, v. Empire d'Allem., corps dipl.; Rostock. — Espagne. E. e. et M. pl., 27./VIII. 06, v. Emp. d'Allem., corps dipl.; C. à Rostock. — France. Hambourg, CG. — Grande-Bretagne. E. e. et M. pl., 1./XI. 08, v. Emp. d'Allem., corps dipl.; Hambourg, CG. — Italie. E. e. et M. pl., 29./XI. 06, v. Emp. d'Allem., corps dipl.; C. à Stettin. — Japon. Hambourg, CG. — Libéria. Hambourg, CG. — Mexique. Hambourg, CG. — Nicaragua. Berlin, CG. — Norvège. Hambourg, CG. — Panama. Hambourg, CG. — Paraguay. Berlin, CG. — Pays-Bas. Schwérin. — Pérou. Stettin. — Portugal. Hambourg, CG. — Prusse. E. e. et M. pl., 3./II. 11; v. Hambourg, corps dipl. — Roumanie. Stettin, CG. — Russie. E. e. et M. pl., 29./VI. 12, v. Empire d'Allem., corps dipl.; Stettin. — Salvador. Hambourg, CG. — Saxe. E. e. et M. pl., 3./XII. 10, v. Prusse, corps dipl. — Serbie. Berlin, CG. — Suède. Lubeck, CG. — Suisse. Hambourg. — Turquie. Hambourg, CG. — Uruguay. Hambourg, CG. — Vénézuéla. Hambourg, CG.

Notice statistique.

Superficie et *population* 1910, v. p. 531. — Neu-Strélitz 11993. Neubrandenbourg 12348 hab.

Finances 1912—1913.

Recettes 5 810900, dépenses 5 264400 marcs.
Dette publique au 1er juillet 1912: 2 630200 marcs.

Troupes.

D'après la convention militaire conclue avec la Prusse, le grand-duché de Mecklembourg-Strélitz forme le 2e bat. du rég. de grenad. no 89, ainsi que la 3e batt. (mecklemb.) 1re sect., du rég. d'art. de camp. no 24.

Oldenbourg (Oldenburg).

Grand-duché. — Monarchie constitutionnelle et héréditaire dans la postérité mâle (primog.) de la maison de ce nom; entrée dans la Confédération de l'Allemagne du Nord 18 août 1866. — Constitution du 18 févr. 1849, revisée 22 nov. 1852 et 17 avril 1909. La Diète („Landtag") se compose d'une Chambre de 45 membres élus pour 5 ans par suffrage direct et qui se réunissent chaque année. Pour le droit électoral ainsi que pour l'éligibilité, il faut avoir l'âge de 25 ans. Les principautés de Lubeck et de Birkenfeld ont des conseils provinciaux particuliers comptant 15 et 17 mbres. — Couleurs nationales: Bleu, Rouge.

Maison du Grand-duc.

Gd-maître de la cour: Bar. *de Frydag*-Daren, chamb., Exc. — Gd-maréchal de la cour et de la maison et chamb.: *de Wedderkop*, prés. du maréchalat de la cour, de la direction des fidéicommis de la maison gd-ducale et de l'intendance de la cour, MG. en disp., Exc. — Gd-chamb.: Bar. *de Bothmer*-Bennemühlen, capit. de cav. en disp. — Gd-sénéchal: P. bar. *de Rössing*-Lage, Exc. — Gd-écuyer: *de Wenckstern*, chamb., capit. de cav. en retr. — Vice-gd-veneur de la cour: *Blecken de Schmeling*, chamb., major pruss. en retr. — Maréchal de la cour: Bar. *de Toll*, chamb.
Intendant gén.: *de Radetzky-Mikulicz*, chamb., maj. en retr., Exc. — Cabinet gd-ducal. Chef: *Meyer*, cons. d'État. — Médecins du gd-duc: Dr. *Barnstedt*, cons. méd.; Dr. *Rommel*, méd. d'état-major.
Gde-maîtresse de la cour: Mme *de Guretzky-Cornitz* née d'Anderton, Exc.:

Dames de la cour: H. baronne *de Bülow*, Mlle *de Dorpowsky;* provis.: . . . .; Mlle G. *Cramer de Baumgarten.*
Chef de l'administration de la maison du duc Georges-Louis: *de Wedderkop* (v. ci-dessus).

Ministère d'État.

Prés.: *Ruhstrat I*, min. des finances, Exc., min. de la maison gd-ducale. de l'intérieur et des affaires étrangères, chanc. des Ordres, Exc. — Mbres: *Ruhstrat II*, min. de la justice, des cultes, de l'instruction publ. et des affaires milit., Exc.; *Scheer*, cons. sup. de gouv.

Ministères et autres autorités centrales.

Intérieur. Conss. rapp.: *Hoffmann*, cons. int. sup. des constr.; *Calmeyer-Schmedes*, *Ruhstrat*, conss. int. sup. de gouv.; *Willms*, *Mutzenbecher*, conss. sup. de gouv.; Dr. *Buhlert*, cons. de gouv.
Justice. Cons. rapp.: *de Finckh*, cons. int. sup. de gouv.
Finances. Conss. rapp.: *Bödeker*, cons. int. sup. des fin.; *Gramberg*, cons. int. sup. des fin. et dir. en chef des douanes; *Meyer*, cons. int. sup. des fin.; *Freese*, cons. int. sup. des constr.; *Stein*, cons. sup. des fin.; *Riecken*, cons. sup. des constr.
Archives de la maison gd-ducale et archives centrales. Chef: Dr. en droit *Sello*, cons. int. des archives.
Office statistique. Chef, ch. des fonct.: Dr. *Ephraim.*

Diète 1910.

(8 démocr.-soc., 37 dép. bourgeois.)

Prés.: *Schröder.* — VPrés.: *Tantzen.*

Autorités supérieures.

Oberverwaltungsgericht (cour supr. admin.). Prés.: *Dugend.* — Office sup. des assurances. Dir.: *Drost*, cons. int. sup. de gouv.
Oberlandesgericht. Prés.: *Niebour.* — Proc. gén.: *de Finckh* (v. ci-dessus). — Haute cour de l'État. Prés.: *Niebour* (v. ci-dessus).
Conseil sup. pour les écoles protestantes. Prés.: *Dugend* (v. ci-dessus).
Conseil sup. ecclésiastique. Prés.: *de Finckh* (v. ci-dessus).
Conseil sup. pour les écoles cathol. [Vechta]. Prés.: *Grobmeyer*, cons. int. sup. ecclés.

Autorités provinciales.

Présidents de gouvernement. Birkenfeld: *Willich*, min. d'État en disp., Exc. — Eutin: Dr. *Meyer.*
Dir. des chemins de fer pour le duché d'Oldenbourg: *Graebel*, prés. de gouv.
Landgericht à Oldenbourg. Prés.: *Bödecker.* — Landgericht pour la pptè de Lubeck à Lubeck; Oberlandesgericht à Hambourg. — Landgericht pour la pptè de Birkenfeld à Saarbrücken; Oberlandesgericht à Cologne.

Charges militaires.

Aides de camp: *de Jordan*, col., chef de la chanc. milit.; *de Wedderkop*, capit. de cav.; Adjud. pers.: *de Düring*, capit. de cav.; Officier d'ordonn.: *de Mach*, capit. de cav., gouv. milit. du gd-duc hér.

Corps diplomatique [pour les consulats des puissances étrangères v. Allemagne, corps dipl.].

Amérique. États-Unis. Brake. — Argentine, Rép. Hambourg, CG. — Autriche-Hongrie. E. e. et M. pl., 11./IX. 92 et 22./XI. 02, v. Emp. d'Allem., corps dipl.; Brême, Cologne, Lubeck. — Bavière. Brême, CG. — Belgique. E. e. et M. pl., 18./X. 88, v. Emp. d'Allem., corps dipl.; Brême, CG.; Cologne, CG.; Lubeck, Trèves. — Bolivie. Hambourg, CG. — Brésil. Hambourg, CG. — Colombie. Hambourg, CG. — Cuba. Hambourg, CG. — Danemark. Brême, CG.; Hambourg, CG.; Cologne. — Équateur. Brême. — Espagne. Brême. — France. Brême; Francfort-s./le-M., CG.; Hambourg,

CG. — Grande-Bretagne. E. e. et M. pl., ..., v. Empire d'Allem., corps dipl.; Hambourg, CG. — Grèce. Brême. — Guatémala. Hambourg, CG. — Italie. E. e. et M. pl., 18./IX. 92, v. Empire d'Allem., corps dipl.; Hambourg, CG.; Bremerhaven. — Japon. Hambourg, CG. — Libéria. Hambourg, CG. — Mexique. Brême. — Norvège. Hambourg, CG. — Panama. Hambourg, CG. — Paraguay. Berlin, CG. — Pays-Bas. — Pérou. Hambourg, CG.; Brême. — Portugal. Hambourg, CG. — *Prusse. E e. et M. pl.: Dr. *de Humbracht*, 28./IV. 11, chamb. pruss. et cons. de lég.; Chanc.: *Döring*, cons. de cour; Brême, CG. — Roumanie. Francfort-s./le-M., CG. — Russie. MR., 8./XII. 10, v. Hambourg, corps dipl.; Brême. — Salvador. Hambourg, CG. — Serbie. Berlin, CG.; Cologne, CG. — Suède. Lubeck, CG.; Brême. — Suisse. Brême. — Turquie. Brême; Cologne, CG. — Uruguay. Berlin, CG.; Brême. — Vénézuéla. Hambourg, CG.

Notice statistique.

Superficie et population.

Pays.	Kilom. carrés.	Population au 1er déc. 1910. Du sexe masculin.	féminin.	Total	Par kil. c.
Duché d'Oldenbourg	5385	198525	192721	391246	72
Principauté de Lubeck	541	20597	20703	41300	77
„ de Birkenfeld . . .	503	24896	25600	50496	100
Grand-duché	6429	244018	239024	483042	75

Villes 1910: Rustringue 47592, Oldenbourg (ville) 30242, Delmenhorst 22516 hab.

Finances.

(V. pour plus de détails l'édition allemande de l'Almanach.)

Budget pour 1913.

Caisse centrale. Recettes et dépenses 980500 marcs.
Budget des pays. Recettes 14 928125, dépenses 15 574020 marcs.
Dette publique au 1er janv. 1913: 82 689700 marcs.

Navigation et *marine marchande*, v. p. 538.

Troupes.

D'après la convention militaire conclue avec la Prusse 15 juill. 1867, le grand duché d'Oldenbourg forme le rég. d'inf. no 91, le rég. de drag. no 19 et l'état-maj. et la 2e et 3e batt. de la 1re sect. du rég. d'art. de camp. no 62, le tout appartenant à la 19 div. et au Xe corps d'armée.

Prusse (Preussen).

Royaume. — Monarchie constitutionnelle et héréditaire dans la postérité mâle (primog.) de la maison de Hohenzollern; formation, avec les États de Saxe-Weimar, Oldenbourg, Brunswick, Saxe-Altenbourg, Saxe-Cobourg-et-Gotha, Anhalt, les deux Schwarzbourg, Reuss br. cad., Waldeck, Schaumbourg-Lippe, Lippe et les villes hanséatiques, de la Confédération de l'Allemagne du Nord 18 août 1866, dans laquelle entrèrent ensuite les deux Mecklembourg 21 août 1866, le gd-duché de Hesse avec la Hesse-Supérieure et Reuss br. aînée 26 sept. 1866, Saxe-Meiningen 8 oct. 1866, le royaume de Saxe 21 oct. 1866, conclusion à Versailles des traités avec les États de l'Allemagne du Sud à l'effet de créer l'Empire d'Allemagne: avec le grand-duché de Bade 15 nov., la Hesse 18 nov., la Bavière 23 nov., le Wurtemberg 25 nov. 1870. — Constitution du 31 janv. 1850, modifiée 30 avril 1851, 21 mai et 5 juin 1852, 7 et 24 mai 1853, 10 juin 1854, 30 mai 1855 et 15 mai 1857. La Chambre des Seigneurs (Herrenhaus) se compose des princes

majeurs de la Maison royale nommés par le Roi, de 98 chefs de famille de la haute noblesse, comme membres héréditaires, et de 207 membres (hauts fonctionnaires du royaume et représentants de corporations, des principales villes, des universités etc.) nommés à vie par le Roi. La Chambre des Députés (Haus der Abgeordneten) est composée de 443 membres élus au suffrage universel à deux degrés (trois classes des électeurs du premier degré). Pour le droit électoral il faut avoir l'âge de 25 ans, pour l'éligibilité, celui de 30 ans. Les Chambres se réunissent tous les ans. Par la loi du 27 mai 1888 la période législative a été fixée à cinq ans. — Couleurs nationales: Noir, Blanc. — V. l'édition de 1885, p. 461.

Maison du Roi.

Office du gd-chambellan. Chef: F. pr. *de Solms-Baruth* (v. ci-dessous). — Directeurs et conseillers rapp.: v. ministère de la Maison du Roi.

Ministère de la Maison du Roi. Chef, ch. des fonct.: A. cte *d'Eulenburg* (v. ci-dessous). — Dir.: G. cte *de Kanitz*, chamb., Exc., v.-gd-maître des cérémonies, cons. int. act. — Conss. rapp.: *de Roux*, dir. des archives de la Maison royale, *de Risselmann*, conss. int. act. sup. de gouv.; *de Keil*, conss. int. sup. de gouv. — Aff. spéciales de construction: Dr. *Thür*, cons. int. sup. des constr. — Office héraldique. Prés.: *de Borwitz-et-Hartenstein*, chamb., sénéchal de Liegnitz et maître héraldique, cons. int. sup. act. de gouv. — Conseil d'administration des biens de la famille royale. Prés.: *de Stünzner*, cons. int. sup. act. de gouv.

Premières grandes-charges de la cour. Gd-chamb.: F. pr. *de Solms-Baruth*, Alt. Sérén., Exc., chanc. de l'O. de l'Aigle Noir, col. à la s. de l'a. — Gd-maréchal: M. E. pr. *de Fürstenberg*, Alt. Sérén., lt.-col. à la s. de l'a. — Gd-échanson: Dr. en méd. et en droit duc *de Trachenberg* pr. *de Hatzfeldt*, Alt. Sérén., MG. à la s. de l'a. — Gd-écuyer tranchant: Pr. *de Radolin*, Alt. Sérén., chamb., ancien ambassadeur, cons. int. act.

Grandes-charges de la cour. Gd-maréchal de la cour et de la Maison et gd-maître des cérémonies, chargé en même temps de la direct. de l'intendance des jardins roy.: A. cte *d'Eulenburg*, Exc., chamb. gén. d'inf. à la s. de l'a. — Ecuyer tranchant: E. cte *de Wedell*, Exc., col. à la s. de l'a., chamb. — Gd-veneur en fonct.: H. bar. *de Heintze-Weissenrode*, Exc., chef de la vénerie de la cour. — Gd-sénéchal: L. cte *de Perponcher-Sedlnitzky*, Exc., chamb. — Intendant gén. des théâtres royaux: Cte *de Hülsen-Haeseler*, Exc., chamb., capit. de cav. en retr. — Gd-écuyer: H. bar. *de Reischach*, Exc., chamb., col. à la s. de l'a. — Maréchal de la Maison: M. bar. *de Lyncker*, Exc., gén. d'inf. à la s. de l'a. — Gd-écuyer de cuisine: M. cte *de Pückler*, cons. int. act., Exc., major de cav. de landwehr.

Vice-grandes-charges de la cour. VGd-écuyer: Bar. *d'Esebeck*, Exc., col. à la s. de l'a. — VGd-maître des cérémonies: G. cte *de Kanitz* (v. ci-dessus). — VGd-maître des cérémonies, f. f. d'introducteur du corps dipl.: C. *de Röder*, Exc., chamb. — Maréchal de la cour: Cte *de Platen-Hallermund*, c.-am. en disp.

Charges de la cour. A. Les sénéchaux. Stettin: G. cte *de Borcke*, Exc., major en retr.; — Schwedt: J. G. *de Buch*, chamb.; — Mersebourg: A. cte *de Hohenthal*, chamb., Exc.; — Quedlinbourg: W. cte *d'Alvensleben-Neugattersleben*, chamb.; — Burgrave de Marienbourg: R. cte *de Brünneck-Bellschwitz*, Exc., chamb. — Liegnitz: H. *de Borwitz et Harttenstein* (v. ci-dessus); — Breslau: F. cte *de Carmer*, chamb. et capit. de cav. en retr., Exc.; — Brühl: F. cte *de Spee*, chamb., Exc.; — Königs-Wusterhausen: W. *de Veltheim*, chamb.; — Posen: B. cte *de Hutten-Czapski*, major de cav. de landwehr, Exc.; — Kiel: J. F. F. cte *de Hahn-Neuhaus*, chamb., Exc.; — Letzlingen: G. cte *de Wartensleben*, chamb., Exc.; — Coblence: W. cte et mis *de Hoensbroech*, maréchal hér., cons. int. act., Exc.; — Munster: Cl. cte *de Korff-Schmising*, chamb. et

landrat, Exc.; — Hohkönigsbourg: H. bar. *Zorn de Bulach*, chamb. et cons. int. act., Exc.; — Königsberg: G. bar. *de Tettau-Tolks*. — Rheinsberg: E. *d'Itzenplitz*, maître des cérémonies.

B. Autres charges de la cour. Maîtres des cérémonies (tous chamb.): W. *de Blumenthal*; *d'Esbeck-Platen*, capit. de cav. en retr.; W. *Hesse de Hessenthal*, major en retr.; *de Wiedebach et Nostitz-Jänkendorf*, *de Cabrera*, *d'Oppen*, *de Rosenberg*, Cte L. *de Rothkirch et Trach*, Bar. U. *de Bodelschwingh*, F. *de Keudell*, F. W. *de Hardt*. — Maîtres de la cour: E. bar. *de Wangenheim*, P. O. *de Strahl*, maréchal de la cour du landgrave de Hesse.

Premier prédicateur de la cour et prédicateur de l'église cathédrale: D. *Dryander*, Exc., v.-prés du cons. sup. de l'église évang.

Médecins de l'Empereur-Roi: Dr. *d'Ilberg*, méd. gén.; Dr. *de Niedner*, méd. principal.

Administration de la cassette privée. Chef: *Grimm*, cons. int. de gouv.

Gd-maréchalat de la cour. Chef: A. cte *d'Eulenbourg* (v. ci-dessus); Maréchal de la maison: M. bar. *de Lyncker* (v. ci-dessus); Maréchal de la cour: Cte *de Platen-Hallermund* (v. ci-dessus); Dir.: *Rath*, cons. int. sup. de gouv. — Gd-office des cérémonies. Cher: A. cte *d'Eulenbourg* (v. ci-dessus).

Écuries royales. Chef: Bar. *de Reischach* (v. ci-dessus).

Vénerie de la cour. Chef: Bar. *de Heintze-Weissenrode* (v. ci-dessus).

Théâtres roy. et musique de la cour: Cte *de Hülsen-Häseler* (v. ci-dessus). — Intendant du théâtre de la cour à Hanovre: Bar. *de Puttkamer*. — Cassel: W. cte *de Bylandt* bar. *de Rheydt*, chamb. — Wiesbade: Dr. *de Mutzenbecher*, chamb.

Gde-maîtresse de la cour de l'Impératrice et Reine: Th. ctesse *de Brockdorff* née baronne de Loën, Exc.; Dames du palais: Psse *de Solms-Baruth*, Alt. Sérén., née ctesse de Hochberg; Ctesse *de Lehndorff* née ctesse de Kanitz, Exc.; Ctesse *d'Eulenburg* née de Witzleben, Exc.; Ctesse *de Harrach* née ctesse de Pourtalès, Exc.; Ctesse *de Stolberg-Wernigerode* née ctesse d'Arnim, Exc.; Ctesse *d'Eulenburg-Prossen* née de Tschirschky-Reichell, Exc.; Psse *de Fürstenberg*, Alt. Sérén., née ctesse de Schönborn-Buchheim; Dsse *de Ratibor*, Alt. Sérén., née ctesse Breuner-Enkevoirth; Psse *de Radolin*, Alt. Sérén., née ctesse d'Oppersdorff; Psse *d'Innhausen et Knyphausen*, Alt. Sérén., née ctesse de Bismarck-Bohlen; Ctesse *de Dönhoff-Friedrichstein* née de Lepel, Exc.; Ctesse *de Pückler* née ctesse de Schulenburg, Exc.; Ctesse *de Redern* née ctesse de Lichnowsky; Ctesse *de Scheel-Plessen* née ctesse de Scheel-Plessen. — Dames de la cour: M. ctesse *de Keller*, Exc.; C. *de Gersdorff*, Exc.; L. ctesse *de Rantzau*. — Dames d'honneur: J. M. ctesse *de Bassewitz*, E. ctesse *de Bassewitz*. — Gd-maître de la cour: Bar. *de Mirbach*, Exc., chamb., LtG. à la s. de l'a. — Chambellans en fonct.: *de Winterfeld*, chamb.; *de Redern*, chamb. — Méd. de l'Impératrice: Dr. *Zunker*, cons. int. de méd., méd. gén. à la s. du Corps de santé, Exc. — Chef du cabinet: L. bar. *Hugo de Spitzemberg*, chamb.

Maréchal de la cour du prince royal: Cte *de Bismarck-Bohlen*, chamb., capit. de landwehr en retr.; Adjudants pers.: Cte *de Solms-Wildenfels*, major; *de Planitz*, capit.

Gde-maîtresse de la cour de la princesse royale: Mme G. *d'Alvensleben* née baronne de Berlichingen, Exc.; Dames de la cour: M. ctesse *de Wedel*, C. ctesse *de Keysertlingk*; Chamb. du service: *de Behr*, lt. de rés.

Maréchal de la cour du prince Eitel-Frédéric: H. *de Lettow-Vorbeck*, chamb.; Aide de camp pers.: *d'Amsberg*, major. — Gde-maîtresse: Ctesse *de Schlieffen* née de Luck, Exc.; Dame de la cour: Rose *de Veltheim*; Chamb. du service: *de Heynitz*, lt. de rés.

Aide de camp pers. du prince Adalbert: *de Haxthausen*, capit. de corv.
Maréchal de la cour du prince Auguste-Guillaume: Cte *de Blumenthal*, chamb., major en disp.; Aide de camp pers.: Bar. *d'Ende*, capit. — Dame de la cour de la psse: E. ctesse *de Klinckowstroem*.
Adjudant du prince Oscar: Cte *de Soden*, lt.-col. et aide de camp.
Aide de camp pers. du prince Joachim: Bar. *de Marschall*, capit. de cav.
Maréchal de la cour du prince Henri [Kiel]: Bar. *de Seckendorff*, Exc., v.-am. — Adjudants pers.: *de Hugo*, *de Tyszka*, lts-capits. — Gde-maîtresse de la cour de la psse Irène: J. baronne *de Seckendorff* née baronne de Liliencron, Exc.; Dames de la cour: L. *de Plänckner*, El. *d'Oertzen*. — Chamb.: Cte *de Hahn-Neuhaus*, sénéchal de Kiel, Exc.
Chef de la cour du prince Waldemar: *d'Usedom*, chamb., capit. de frég. en disp.; — du pr. Sigismond: *de Rabenau*, lt. de vaiss.
Maréchal de la cour du prince Frédéric-Léopold: *de Donop*, chamb., col. en retr.; Aide de camp pers.: Bar. *de Maltzahn*, capit. de cav. — Gde-maîtresse de la cour de la psse Louise-Sophie: E. ctesse *de Schwerin* née *de Schmidt-Hirschfelde*; Dames de la cour: V. *de Stromberg*, Ch. *de Heineccius*. — Chamb. au service: *de Krosigk*, chamb.
Adjudant personnel du pr. Frédéric-Sigismund: *de Schmidt*, major de cav.; Adjudant pers. du pr. Frédéric-Charles: *de Jena*, capit. — Adjudant militaire du prince Frédéric-Léopold: *de Kleist*, lt.
Chef de la cour du pr. Frédéric-Henri: Bar. *de Nagel*, chamb.
Maréchal de la cour du pr. Frédéric-Guillaume [Kamentz, Sil.]: *de Schwartzkoppen*, chamb., capit. de rés.; Adjud.: Cte *de Sponeck*, capit. — Dame de la cour de la princesse: M. *de Heyden*.
Maréchal de la cour du prince de Hohenzollern [à Sigmaringen]: Bar. *de Wangenheim*, chamb., capit. en disp.; Adjud. pers.: *de Detten*, capit.; Officier d'ordonnance: *Riedesel* bar. *d'Eisenbach*, lt.; Méd.: Dr. *Schwass*, cons. int. de gouv. et de méd.
Maréchal de la cour de la psse douair. Léopold: Cte *de Spee*, chamb., major en disp. — Gd-maîtresse de la cour: A. ctesse *de Matuschka* baronne de Topolczan et Spaetgen; Dame de la cour: A. *de Werner*.
Cabinet privé civil de S. Maj. Chef: Dr. en phil. *de Valentini*, cons. int. act.; Cons. rapp.: Dr. E. *de Strempel*, cons. int. sup. de gouv. — Chef de bureau: *Mudlack*, cons. int. de la cour, major en retr.
Cabinet privé milit. Chef: Bar. *de Lyncker*, gén. d'inf., aide de camp gén. rapp. — Chefs de section: Bar. *Marschall* dit *Greiff*, lt.-col; *de Langendorff*, lt.-col. — Sous-chefs: *de Wickede*, *Dürr*, *de Hake*, *de Wehrs*, majors; *de Götz*, capit. de cav. — Affecté au service: *Holland*, major wurtemb. et aide de camp du roi de Wurtemberg.

Conseil d'État.

Les ministres d'État, les conseillers int. act., les généraux d'inf., de cav. et d'art., les lieutenants-généraux et les présidents supérieurs ont droit au titre d'Excellence.

Membres: les princes de la Maison royale (âgés de plus de 18 ans), le prés. du ministère d'État, les feldmaréchaux, les ministres d'État actifs, le secrétaire d'État, le 1er président de la Cour suprême des comptes, le chef du cabinet privé civil, le chef du cabinet privé milit., ainsi que les généraux-comm. et les présidents sup., en cas de séjour à Berlin; de plus par la confiance particulière du Roi: Dr. bar. *de Berlepsch*, min. d'État; Dr. *Hamm*, conss. int. act.; Bar. *de Hammerstein-Loxten*, min. d'État; S. Alt. Sérén. Dr.-ing. cte *Henckel* pr. *de Donnersmarck*, cons. int. act.; *de Heyden*-Cadow, min. d'État; *de Köller*, cons. int. act.; Dr. *de Kopp*, card.-prince-évêque de Breslau; Bar. *de Minnigerode-Rossitten*, capit. de cav. en retr.; Dr. *Schmoller*, cons. int. act., prof.; D. cte *de Zieten-Schwerin*, *Hellwig*, conss. int. act.

Ministère d'État [W 8, Wilhelmstrasse 63].

Prés.: Dr. *de Bethmann-Hollweg*, chancelier de l'Empire, min. des affaires étrangères. — Secr. d'État: *d'Eisenhart-Rothe*. — Conss. rapp.: *de Rheinbaben*, cons. int. act. sup. de gouv.; Dr. *de Steinmeister*, *d'Eichmann*, conss. int. sup. de gouv. — Chef de bureau: *Riedel*, cons. int. des comptes.

Ministres d'État. Secr. d'État de l'office de la marine de l'Empire: *de Tirpitz*, gd-am. — Secr. d'État de l'office de l'intérieur de l'Empire: C. *Delbrück*. — Justice: Dr. *Beseler*. — Travaux publ.: Dr.-ing. *de Breitenbach*. — Commerce et industrie: Dr. *Sydow*, cons. int. act. — Affaires ecclés. et instruction publ.: D. Dr. en droit *de Trott de Solz*, chamb. — Guerre: *de Falkenhayn*, LtG. — Agriculture, domaines et forêts: Dr. bar. *de Schorlemer*. — Intérieur: Dr. en méd. *de Dallwitz*. — Finances: Dr. *Lentze*.

Tribunal des conflits de juridiction. Prés.: *de Bremen*, dir. au ministère des affaires ecclés. etc. (v. ci-dessus).

Cour disciplinaire. Prés.: Dr. *Küntzel*, cons. int. sup. act. de gouv.

Cour administrative sup. Prés.: Dr. *de Bitter*. — Présidents de sénat: *Heinsius*, Dr. jur., méd. et theol. *de Strauss-Torney*, Dr. *Schultzenstein*, Dr. *Genzmer*, *Karuth*, Dr. *Scholz*, *Mundt*, Dr. *Strutz*, *Ruhbaum*, conss. int. sup act. de gouv. — 42 conseillers.

Commission pour les examens aux emplois sup. administratifs. Prés.: le sous-secr. d'État de l'intérieur; Rempl.: Dr. *Maubach*, cons. int. sup. act. de gouv.

Commission de colonisation dans la Prusse-Occid. et en Posnanie [Posen]. Prés.: *Ganse*, cons. int. act. sup. de gouv.; Rempl.: Dr. *Schwartzkopf*, cons. int. act., prés. sup. de la prov. de Posnanie.

Bureau littéraire. Dir.: Dr. W. *Wyneken*, cons. int. de gouv.

Journal officiel de l'Empire et de Prusse [SW, 32 Wilhelmstrasse]. Curateur: *de Rheinbaben*, cons. int. sup. act. de gouv. — Dir.: Dr. *Tyrol*.

Diète (*Landtag*; 21e période législative).

Chambre des seigneurs [W, 3 Leipzigerstrasse]. Prés. depuis 15 janv. 1912: *de Wedel*, ancien min.; *de Becker*, Dr. J. bar. *de Landsberg-Velen-Steinfurt*, conss. int. act.; Secres: Cte *d'Arnim-Boitzenburg*, Cte *de Ballestrem*, Cte *de Hutten-Czapski*, Dr. *Johannsen*, *de Klitzing*, Cte *de Seidlitz*-Sandreczki, *Veltman*, Dr. cte *de Wedel*. — Dir.: *David*, cons. int. des comptes.

Chambre des députés [SW, 5 Prinz Albrecht-Strasse]. (Partis: 148 conserv., 54 conserv.-libér., 73 libér.-nat., 40 du parti démocr. progress., 103 du centre cath., 12 Polonais, 10 démocr.-soc., 3 autres). Prés. depuis oct. 1912: Dr. H. cte *de Schwerin*-Löwitz, cons. int. act.; VPrésidents: Dr. Dr. théol. *Porsch*, cons. int. de just.; Dr. *de Krause* (Königsberg); Secres: *Blell*, *de Bonin* (Stomarn), *de Flottwell*, *de Hagen*, *Itzehert*, Dr. *Röchling*, *Schulze*-Pelkum, *de Wenden*; Questeurs: *Henning*, Dr. *Schroeder* (Cassel). — Dir.: *Plate*.

Ministères et autres autorités centrales.

Présidence du ministère d'État, v. ci-dessus Ministère d'État.

Commission gén. des Ordres. Prés.: *de Jacobi*, gén. d'inf., gén. à la s.

Archives de l'État [W, 11 Leipzigerplatz]. Dir. gén.: Dr. *Koser*, cons. int. act., dir. des archives et historiographe de l'État de Prusse; 2e dir.: Dr. *Baillen*.

Affaires étrangères, v. Office des affaires étrangères de l'Empire d'Allem.

Finances [C, 1 Festungsgraben]. Secr. d'État: Dr. *Michaelis*.

1re section (affaires du budget et caisse de l'État). Dir.: *Halle*, cons. int. sup. act. des fin. — Chef: Dr. *Dulheuer*, cons. int. sup. act. des fin.; *Löhlein*, cons. int. sup. des fin. — Conss. rapp.: *Noelle*, *Hergt*, *Sachs*, *Schultz*, Dr. *Schneider*, Dr. *Schroeder*, *Vieregge*, conss. int. sup. des fin.;

Dr. bar. *Schenck de Schweinsberg*, *Knaut*, *Weyhe*, Dr. *Ryll*, *von Velsen*, *Leister*, Dr. *Helbing*, Dr. *Erythropel*, Dr. *Meydenbauer*, conss. int. des fin.

2e section (contrib. dir.). Dir.: *Heinke*, cons. int. sup. act. des fin., dir. gén. des impôts directs. — Conss. rapp.: Dr. *Lewald*, H. O. A. *Schwarz*, conss. int. sup. act. des fin.; *Fernow*, *Maske*, Dr. *Sander*, conss. int. sup. des fin.; *Henatsch*, *Koswig*, conss. int. des fin

3e section (douanes et contrib. indir.). Dir.: *Köhler*, cons. int. act. — Chef: . . . . . — Conss. rapp.: *Wolffram*, *Joeden*, conss. int. sup. act. des fin.; *Schönbach*, *König*, *Pochhammer*, *Wentzel*, conss. int. sup. des fin.; *Riep*, *Tiesler*, Dr. *Hecker*, conss. int. des fin. — Caisse gén. de l'État [C, 2 Hinter dem Giesshause]. Curateur: *Dickhuth*, cons. int. sup. des finances.

Administration gén. de la loterie. Prés.: Dr. *Lewald* (v. ci-dessus); Directeurs: *Strauss*, *Ulrich*, *Gramms*. — Monnaie [C, 2/4 Unterwasserstr.]. Dir.: *Brinkmann*. — Caisse gén. des veuves. Dir.: *Joeden* (v. ci-dessus). — Administration des impôts directs à Berlin. Prés.: Dr. *Jungck*.

Seehandlung (Société de commerce maritime). Prés.: *de Dombois*, cons. int. act. — Mbres: *Krech*, cons. int. sup. act. des fin.; *Lottner*, cons. int. sup. des fin.; *Schneider*, cons. int.

Administration gén. de la dette publique, v. Commission des dettes de l'Empire.

Caisse centrale des associations. Prés.: Dr. K. *Heiligenstadt*, cons. int. sup. act. des fin.

Commissaire d'État à la bourse de Berlin: Dr. *Göppert*, cons. int. sup. de gouv.

Affaires ecclésiastiques et instruction publique. [W, 4 Unter den Linden.] Ssecr. d'État: **D.** *de Chappuis*, cons. int. act.

Directeurs ministériels: **D.** Dr. *Naumann*, Dr. *de Bremen*, Dr. F. *Schmidt*, conss. int. sup. act. de gouv. — Chef de section: Dr. *Müller*, cons. int. sup. act. de gouv. — Conss. rapp.: *Wölfing*, aumônier milit. évang. de l'armée; Dr. *Elster*, *Altmann*, *Freusberg*, Dr. *Fleischer*, conss. int. sup. act. de gouv.; Dr. *Gerlach*, *Klotzsch*, *Lutsch*, *Steinmetz*, *Tilmann*, Dr. *Reinhardt*, Dr. *Hinze*, *Meyer*, *Nentwig*, *Heuschen*, *Brugger*, Dr. *Pallat*, *Paul*, Prof. Dr. *Norrenberg*, conss. int. sup. de gouv.; *Romeiks*, H. *d'Achenbach*, Dr. *Klatt*, Dr. Th. *Engwer*, Dr. *Lezius*, E. *Loycke*, Dr. *Graeber*, *Schwartz*, Dr. E. *de Hülsen*, M. *Leist*, conss. int. de gouv.; R. *Schultze*, cons. int. des constr. — Conservateur des monuments d'art: *Lutsch* (v. ci-dessus).

Académie royale des sciences [NW, 38 Unter den Linden]. Secres permanents: Prof. Dr. *Planck*, cons. sup. de gouv.; Prof. Dr. *Waldeyer*, cons. int. sup. de méd.; Prof. Dr. *Roethe*, Prof. Dr. *Diels*, conss. int. de gouv. — Archiviste et bibliothécaire: Dr. *Köhnke*, prof.

Académie royale des beaux-arts. Curateur: le min. — Prés.: Prof. *Manzel*; Rempl.: Dr. *Humperdinck*.

École des beaux arts [C, 75 Klosterstrasse]. Dir.: Prof. *Franck*, par int.

Musées royaux. Dir. gén.: Dr. *Bode*, cons. int. act.; Dir. de l'admin.: K. *Stubenrauch*, cons. int. de gouv. — Galerie nationale [C, 2 Museumstrasse]. Dir.: Prof. Dr. B. *Justi*.

Musée Rauch [C, 75 Klosterstrasse]. Chef: Prof. Dr. *Mackowsky*.

Bibliothèque royale. Dir. gén.: Prof. **D.** Dr. *Harnack*, cons. int. act. — Observatoire royal. Dir.: Prof. Dr. *Struve*, cons. int. de gouv. — Jardin botanique royal [W, 75 Potsdamerstrasse]. Dir.: Prof. Dr. *Engler*, cons. int. sup. de gouv. — Institut géodésique et bureau central de géodésie internationale (v. l'appendice de l'Almansch): Prof. Dr. Dr.-ing. *Helmert*, cons. int. de gouv. — Institut météorologique. Dir.: Prof. Dr. *Hellmann*, cons. int. de gouv.

Observ. astrophysique. Dir.: Prof. Dr. *Schwarzschild*.

Grande maison de santé de la Charité. Médecin directeur: Dr. *Scheibe*, méd. gén. à la s. du corps de santé; Dir. de l'administration: *Pütter*, cons. int. de gouv.

Jury d'expertise. Prés.: Dr. *Daude*, cons. int. act. de gouv.

Établissement biologique de Helgoland. Dir.: Dr. Fr. *Heincke*, cons. int. de gouv., prof.

Commerce et industrie [W, 2 Leipzigerstrasse]. Ssecr. d'État: A. *Schreiber*. — Section des mines, usines et salines. Dir.: *von Velsen*, cons. int. act. — Conss. rapp.: *Reuss*, *Althans*, *Hueck*, K. *Völkel*, *Cleff*, *Bornhardt*, conss. int. sup. des mines; *Polenski*, *Bennhold*, conss. int. des mines; *Beck*, cons. int. des constr.

Section commerciale. Dir.: *Lusensky*, cons. int. sup. act. de gouv. — Conss. rapp.: *Jaeger*, *de Meyeren*, *de Bartsch*, Dr. *Goeppert*, *Mente*, conss. int. sup. de gouv.; Dr. *Huber*, Dr. A. *Neuhaus*, *Fischer*, *Hagen*, conss. int. de gouv.

Section industrielle. Dir.: Dr. *Neuhaus*, cons. int. act. — Conss. rapp.: *Neumann*, Dr. F. *Hoffmann*, conss. int. sup. act. de gouv.: *Jaeger*, *Frick*, G. *de Meyeren*, *Mente*, conss. int. sup. de gouv.; Dr. *Huber*, cons. int. de gouv.

Section de l'enseignement industriel et professionel. Dir.: *Dönhoff*, cons. int. sup. act. de gouv. — Conss. rapp.: Dr. *de Seefeld*, Dr. *Franke*, conss. int. sup. de gouv.; *Jordan*, *Schultze*, conss. int. de gouv.

Office d'industrie nationale. Prés.: Dr. *Neuhaus* (v. ci-dessus).

Académie géologique [N, 44 Invalidenstrasse]. Dir.: Prof. Dr. *Beyschlag*, cons. int. des mines. — Académie minière. Dir.: *Franke*, cons. sup. des mines, p. i.

Intérieur [NW, 72/73 Unter den Linden]. Sous-secr. d'État: *Holtz*. — Directeurs: *de Kitzing*, cons. int. act.: Dr. *Freund*, cons. int. sup. act. de gouv.; Dr. M. *Kirchner*, cons. int. sup. act. de méd. — Conss. rapp.: Dr. *Maubach*, *de Falckenhayn*, conss. int. sup. act. de gouv.; Dr. P. *de Herrmann*, Dr. *Dietrich*, cons. int. sup. de méd.; Bar. *de Zedlitz et Neukirch*, cons. int. sup. de gouv.; Dr. *Abel*, Dr. *Finger*, conss. int. sup. de méd.; *Schlosser*, Dr. bar. *de Ziller*, H. *Hermes*, Dr. *Lenz*, Dr. *Conze*, *Roedenbeck*, conss. int. sup. de gouv.; *Schneider*, *de Gröning*, Dr. *Meister*, Dr. K. *Saenger*, Dr. *Finkelnburg*, conss. int. de gouv.; Dr. *Krohne*, cons. int. de méd. — Suppl. perm.: *Harder*, cons. int. sup. de gouv.; *Eckhardt*, dir. de police; *Koska*, cons. de gouv.

Commission centrale de statistique. Prés.: le secr. d'État.

Office statistique. Prés.: *Evert*.

Direction de la police de la ville de Berlin. Prés.: *de Jagow*.

Justice [W, 65 Wilhelmstrasse]. Ssecr. d'État: Dr. *Mügel*, cons. int. act. — Directeurs: Dr. *Bourwieg*, *Fritze*; Dr. *Frenken*, cons. int. sup. act. de just. — Conss. rapp.: *Wedow*, cons. int. act. sup. de just.; *Plaschke*, E. *Kübler*, *Fritsch*, *Geissler*, *Steuber*, *Burghardt*, *Versen*, *Cormann*, *Werner*, Dr. *Köttgen*, *Berndt*, conss. int. sup. de just.; *Encke*, *Engelbert*, *Lindemann*, Dr. *Tigges*, *Huber*, Dr. *Preiser*, Dr. *Thiesing*, Dr. *Guthe*, Dr. *Ehrhardt*, Dr. *de Brünneck*, *Hefermehl* conss. int. de just.

Commission d'examen pour la justice. Prés.: *Ule*.

Guerre [W, Leipzigerstrasse 5 et 7, Wilhelmstr. 81—87]. Départ. central. Dir.: *Scheuch*, col., f. f. — Chefs de section. Sect. minist.: *Hoffmann*, lt.-col.; Sect. de l'intendance: Dr. *Meyer*, cons. int. act. de la guerre.

Département gén. de la guerre. Dir.: *Wild de Hohenborn*, MG. — Chefs de section. Affaires de l'armée: *de Wrisberg*, lt.-col.: Infanterie: *de Wodtke*, lt.-col.; Cavalerie: *de Lenthe*, col.; Artillerie de camp.: *de Schwerin*, major, f. f.; Artillerie à pied: *Jung*, col.; Génie: *Gundelach*, lt.-col.; Services des communications: *Oschmann*, lt-col.; Fabriques:

Schultz, lt.-col.; Affaires personn., v. Cabinet milit. — Chancellerie secrète de la guerre. Chef: *de Mülbe*, lt.-col.

Département de l'économie milit. Dir.: *de Schöler*, MG. — Chefs de sect. Comptabilité - argent: Dr. *Wrubel*, cons. int. act. de guerre; Approvisionnement: *Selle*, cons. int. act. de la guerre; Equipement, ch. des fonct.: *de Feldmann*, major; Logement: *Friedrich*, lt.-col.; Places d'exercice,: *d'Oven*, lt.-col.; Constructions: *Andersen*, cons. int. sup. des constr.

Département des pensions et de la justice. Dir.: Bar. *de Langermann et Erlenkamp*, MG. — Chefs de sect. Pensions: *d'Aschoff*, lt.-col.; Placements: *Fischer*, lt.-col.; Justice: *Müller*, cons. int. act. de la guerre.

Inspection de la remonte. Insp.: *Haack*, lt.-col.

Département méd. Chef: Prof. Dr. *de Schjerning*, méd. gén. de l'armée. — Chef de section: Dr. *Paalzow*, méd. gén.

Commission pour les affaires de cavalerie. Prés.: *de Marwitz*, v. inspection gén. de la cav. — Section pour les affaires de remonte (v. ci-dessus). — Académie milit. [NW, 74 Unter den Linden]. Dir.: *de Steuben*, LtG. — Insp. gén. des affaires d'éducation et d'instruction milit.: *de Haugwitz*, gén. d'inf. — Académie du génie milit. Dir.: *Serno*, LtG. — Commission sup. des examens milit. Prés.: *d'Oertzen*, LtG. — Insp. des écoles militaires: *de Falk*, LtG. — Corps des cadets. Comm.: Bar. *de Seebach*, MG. — Insp. des écoles d'infanterie: *Herhudt de Rohden*, MG. — Commission pour l'examen des fusils [Spandau]. Prés.: *Thorbeck*, major, p. i. — Insp. des affaires vétérinaires milit.: *de Kleist*, lt.-col. — Insp. des maisons de correction milit.: *de Wartenberg*, lt.-col. — Manége milit. [Hanovre]. Chef: *Seiffert*, col. — Dir. du grand orphelinat milit. [Potsdam et chât. de Pretzsch]: *de Steuben*, col. — Administration de l'arsenal. Comm.: *de Neumann-Cosel*, lt.-col. et aide de camp. — Académie „Empereur Guillaume" pour l'instruction des médecins milit. Dir.: Prof. Dr. *de Schjerning* (v. cidessus). — Commission d'examen d'art. Prés., f. f.: *Sieger*, MG. — Gde-maîtrise d'art. [Berlin]. Gd-maître d'art.: *Franke*, MG.; Section centrale: *d'Ostrowski*, lt.-col. — Inspecteurs des Instituts techn.: de l'inf.: *Siber*, MG.; de l'art.: *Kähler*, MG.; des dépôts d'art.: *Gereke*, MG.; des dépôts du génie: *Weise*, MG. — Comité du génie. Prés.: *Telle*, MG.

Gendarmerie. Chef: *de Westernhagen*, gén d'inf. — Maison des Invalides à Berlin. Gouv.: Bar. *de Hammerstein-Loxten*, gén. d'inf.; Command.: *de Bergemann*, LtG.

Aumônerie milit. Aumônier évangél.: D. *Wölfing*. — Aumônier cathol.: . . . .

Agriculture, domaines et forêts [W, Leipzigerplatz 7—10]. Ssecr. d'État: *Küster*.

I. Sections. Agriculture et haras Directeurs: le ssecr. d'État *Wesener*, Dr. *Schroeter*, conss. int. sup. act. de gouv.; Gd-maître des écuries: *d'Oettingen*. — Conss. rapp.: *Reimann*, cons. int. act. sup. des constr.; Dr. *Engelhard*, *Peltzer*, Dr. *Holtz*, Bar. *de Falkenhausen*, Dr. *Krause*, Dr. *Hesse*, conss. int. sup. de gouv.; *Nolda*, *Böttger*, *Nuyken*, conss. int. sup. des constr.; *d'Etzdorf*, *Krenzlin*, *Führer*, Dr. bar. *de Massenbach*, Dr. *Hellich*, Dr. *Oldenburg*, Bar. *de Hammerstein-Loxten*, *Eggert*, *Nevermann*, *Thomsen*, conss. int. de gouv.; *Thoholte*, *Mothes*, conss. int. des constr.

II. Domaines. Dir. minist.: *Brümmer*, conss. int. act. sup. de gouv. — Conss. rapp.: *Reimann* (v. ci-dessus); *Schumacher*, cons. int. act. sup. de gouv.; *Praetorius*, *Grosse-Leege*, Dr. *Ramm*, E. *Müller*, conss. int. sup. de gouv.; *Nolda*, *Böttger*, *Nuyken*, conss. int. sup. des constr.; *Thoholte*, *Mothes*, conss. int. des constr.

III. Forêts et chasses. Dir.: *de Freier*, maître gén. des forêts. — Conss. rapp.: *Möbius*, cons. int. sup. act. de gouv.: *Reimann* (v. ci-dessus); *Schede*, insp. des forêts; *Nolda, Böttger, Nuyken* (v. ci-dessus); Bar. *de Busch, Denzin, Wrobel, Wery*, maîtres des forêts; *Thoholte, Mothes*, conss int. des constr. — Bureau de régime forestier. Chef: *Regling*, cons. int. de gouv. et des forêts.

Commission d'économie gén. Prés.: Dr. phil. cte *de Schwerin*-Löwitz; Rempl.: Dr. bar. *de Landsberg-Velen-Steinfurt*, cons. int. act. — Office gén. vétérin. Prés.: le Ssecr. d'État; Rempl.: *Schroeder* (v. ci-dessus).

Commission centrale pour la culture des marais: *Wesener* (v. ci-dessus). — Commission arbitrale sup. pour les affaires des courses. Prés.: Cte *de Lehndorff*, cons. int. act., gd-maître des écuries en retr.

Cour sup. pour les aff. agric. Prés.: *Metz*, cons. int. act. sup. de gouv.

Institution centrale de crédit agricole. Prés.: *de Buch*, cons. int. act.

Travaux publics [W, Wilhelmstrasse 80, et Vossstrasse 35].

Sections pour les affaires des chemins de fer. Ssecr. d'État: *Stieger*, cons. int. act., en même temps prés. du conseil des chemins de fer. — Directeurs minist.: Dr.-ing. *Wichert*, cons. int. act.; *Offenberg, Hoff*, conss. int. sup. act. de gouv.; *Dorner*, directeurs sup. des travaux publics. — Conss. rapp.: *Krönig, Szyskowitz*, conss. int. sup. act. de gouv.; K. *Müller, Blum*, conss. int. sup. act. des constr.; *Kabierske, Heintzmann, Welcker, Herrmann*, Dr. *Cuny, Reichart, Pape*, R. *von Schaewen*, conss. int. sup. de gouv.; *Nitschmann*, Al. *Rüdell, Sprengell, Wittfeld, Domschke*, K. *Schulz, Hoogen*, conss. int. sup. des constr.; *Holverscheit, Brosche*, J. *Labes*, B. *Kuntze*, F. *Krause, Mellin*, conss. int. des constr.; *Franke*, Dr. *Polenz*, J. *Hermann, de Kienitz*, M. *Holtze, Rundnagel, Renaud*, Dr. *Stapff*, Dr. *Seydel*, conss. int. de gouv.

Sections des constructions. Sous-secr. d'État: Dr. F. bar. *de Coels van der Brügghen*. — Directeurs minist.: Dr. *Hinckeldeyn, de Doemming*, conss. int. act.; *Peters*, cons. int. sup. act. de gouv. — Conss. rapp.: Dr.-ing. Dr. en méd. *Thür, Bredow, Germelmann*, conss. int. sup. act. des constr.; *Kisker*, Dr. *Hecht*, Dr. Fr. *Münchgesang, de Rohr*, Dr. *Tull*, Dr. *Gerlach*, Dr. *Kirschstein, Reisse*, conss. int. sup. de gouv.; *Uber, Thoemer, Saal, Roeder, Hossfeld, Delius*, Dr.-ing. H. *Keller*, Dr.-ing. L. *Sympher, Gerhardt*, W. *Körte, Eich, Brand, Tincauzer, Sarau*, conss. int. sup. des constr.; *Fürstenau, Schultze*, conss. int. des constr.; *Wiehler*, cons. int. de gouv.

Académie d'architecture. Prés. 1911—14: *Hinckeldeyn* (v. ci-dessus); Suppl.: Dr.-ing. *Schröder*, cons. int. act.; Section des constr. Dir.: Prés.; Section des machines. Dir.: Dr.-ing. *Schröder* (v. ci-dessus).

Conseil sup. de l'Église évangélique. Prés.: A. E. B. *Voigts*, cons. int. act.; VPrés. ecclés.: **D.** *Dryander*, prédicateur sup. de la cour, Exc.; Mbres: **D.** *Moeller*, **D.** *Koch*, conss. int. sup. act. de consist.; **D.** *Wölfing*, aumônier milit. évang.; *Hagemann*, cons. int. sup. act. de consist.; lic. en théol. *Wevers*, Dr. *Kapler*, **D.** Dr. *Kaftan*, Prof. **D.** *Kawerau*, conss. sup. de consist.; Dr. *Duske*, Dr. *Conrad*, conss. int. de consist.

Cour suprême des comptes [Potsdam]. Prés.: *de Magdeburg*, cons. int. act.; Dir.: *de François*, v.-prés.; *Hommelsheim*, conss. int. sup. act. de gouv.; T. *Meyer*, dir. de la cour sup. des comptes. — Conss. rapp.: A. *de Wrochem*, P. *Claassen, Hoeppener, Beckhaus*, E. *Wolfram*, Dr. *Schmidt-Schwarzenberg, de Brandis, Reich, Grüttner, Loewe*, conss. int. sup. de gouv.; *de Flottwell, de Nostitz, de Rheinbaben, Kögel*, Dr. *Mendelsohn*, Dr. *Scheche*, conss. int. de gouv.

Commission pour la dette publique. Prés.: . . . .; Suppl.: Cte *de Hutten-Czapski*, et 5 autres mbres.

Autorités provinciales.

Présidents sup. des provinces et présidents des régences. Prusse-Orient

[Königsberg]: *de Windheim*, cons. int. act. — Königsberg: Dr. cte *de Keyserlingk;* Gumbinnen: Dr. *Gramsch;* Allenstein: *de Hellmann.*

Prusse-Occid. [Dantzig]: *de Jagow*, cons. int. act. — Dantzig: *Foerster*, cons. int. sup. act. de gouv.; Marienwerder: Dr. K. *Schilling*, cons. int. sup. act. de gouv.

Brandebourg [Potsdam]: *de Conrad*, cons. int. act.; en même temps prés. sup. du cercle urbain de Berlin. — Potsdam: *de Schulenburg*, cons. int. sup. act. de gouv.; Francfort-s. l'Oder: *de Schwerin.* — Commission milit. et de construction de Berlin. Prés.: *Siber.*

Poméranie [Stettin]. Statthalter: Pr. *Eitel-Frédéric de Prusse*, Alt. Roy.; Prés. sup.: *de Waldow*, cons. int. act. — Stettin: *de Schmeling;* Köslin: Dr. *Drews;* Stralsund: P. *Blomeyer*, cons. int. sup. act. de gouv.

Posnanie [Posen]: **D.** Dr. jur. *Schwartzkopf*, cons. int. act. — Posen: *Krahmer*, cons. int. sup. act. de gouv.; Bromberg: Dr. *de Guenther*, cons. int. sup. act. de gouv.

Silésie [Breslau]: Dr. *de Guenther.* — Breslau: Bar. *de Tschammer et Quaritz;* Liegnitz: Bar. *de Seherr-Thoss*, chamb. et cons. int. sup. act. de gouv.; Oppeln: *de Schwerin.*

Saxe [Magdebourg]: *de Hegel*, cons. int. act. — Magdebourg: Dr. *Miesitscheck de Wischkau;* Mersebourg: *de Gersdorff*, chamb.; Erfurt: *de Fiedler*, cons. int. sup. act. de gouv.

Slesvig-Holstein [Slesvig]: *de Bülow-Bossee.* — Slesvig: *Ukert.*

Hanovre [Hanovre]: Dr. R. *Wentzel*, cons. int. act. — Hanovre: Cte *de Berg-Schönfeld*, chamb.; Hildesheim: *Fromme*, cons. int. sup. act. de gouv.; Lunebourg: A. *Heinrichs;* Stade: *Grashoff;* Osnabruck: *Böttcher;* Aurich: Dr. *Mauve.* — Chre des couvents sécularisés [Hanovre]. Prés.: *Rotzoll*, cons. int. sup. act. de gouv.

Westphalie [Munster]: Dr. C. pr. *de Ratibor et Corvey*, Alt. Sérén. — Munster: *de Jarotzky*, cons. int. sup. act. de gouv.; Minden: Dr. *de Borries*, cons. int. sup. act. de gouv.: Arnsberg: *Bake*, cons. int. sup. act. de gouv.

Hesse-Nassau [Cassel]: *Hengstenberg*, cons. int. act. — Cassel: Cte *de Bernstorff;* Wiesbade: Dr. *de Meister.*

Province Rhénane [Coblence]: Dr.-ing. Dr. en méd. bar. *de Rheinbaben*, min. d'État. — Coblence: *Scherenberg;* Dusseldorf: Dr. *Kruse*, cons. int. sup. act. de gouv.; Cologne: Dr. *Steinmeister;* Trèves: Dr. *Baltz*, cons. int. sup. act. de gouv.; Aix-la-Chapelle: Dr. *de Sandt.*

Hohenzollern [Sigmaringen]: Cte *de Brühl*, cons. int act. sup. de gouv.

Présidents de police à Berlin, Breslau, Charlottenbourg, Cologne, Francfort-s.-le-M., Hanovre, Kiel, Königsberg, Neukölln, Stettin.

Présidents des consistoires et surintendants-généraux. Prusse-Orient. [Königsberg]: **D.** *Kaehler*, cons. int. sup. act. de consist. — *Schöttler.*

Prusse-Occid. [Dantzig]: *Peter.* — W. *Reinhard.*

Brandebourg [Berlin]: *Steinhausen*, cons. int. sup. act. de consist. — Berlin: **D.** *Lahusen;* Marche-électorale: **D.** *Koehler*, cons. int. sup. act. de consist.; Berlin-campagne et Köln-campagne: *Haendler;* Nouv. Marche et Lusace-Inf.: **D.** *Kessler;* Rempl. [Lübben]: *Pfeiffer.*

Poméranie [Stettin]: K. T. *Gossner.* — **D.** *Büchsel.*

Posnanie [Posen]: *Balan.* — *Blau.*

Silésie [Breslau]: P. *Schuster.* — Breslau: *Nottebohm.* — Liegnitz: *Haupt.*

Saxe [Magdebourg]: *de Doemming.* — **D.** *Jacobi, Stolte*, **D.** *Gennrich.*

Slesvig-Holstein [Kiel]: **D.** *Müller.* — Slesvig [Kiel]: **D.** *Kaftan*, cons. int. act. sup. de consist.; Holstein [Kiel]: Fr. *Petersen.*

Hanovre. Consistoire gén. de la prov. Hanovre: *Steinmetz.* — Consistoire de Hanovre. Prés.: *Florschütz;* Surintendants gén.: Hanovre: L. *Möller;* Stade: **D.** *Remers;* Hildesheim: **D.** Dr. *Hoppe*, cons. int. sup. act. de

consist. — Consistoire d'Aurich: **D.** *Idderhof;* Surint. gén.: *Süssmann* (luth.), **D.** *Müller* (réf.).
Westphalie [Munster]: *de Sydow.* — **D.** *Zöller.*
Hesse-Nassau [Cassel]: Bar. *Schenk de Schweinsberg.* — . . . . (unit.), G. *Möller,* prédicateur sup. de la cour (réformé), *Dettmering* (luth.). — Wiesbade et Francfort-s.-le-M.: Dr. *Ernst; Ohly,* prédicateur de la cour.
Province Rhénane et principauté de Hohenzollern [Coblence]: Dr. G. *Groos;* — *Klingemann.*

Évêques catholiques. Breslau: Dr. *de Kopp,* card. prince-évêque. — Cologne: Dr. F. *de Hartmann,* archev. — Frauenbourg (Ermland): Dr. A. *Bludau.* — Fulda: Dr. theol. et phil. Dam. *Schmitt.* — Hildesheim: Dr. Ad. *Bertram.* — Limbourg: Dr. Joh. *Toggenburg.* — Munster: *Kilian.* — Paderborn: Dr. J. *Schulte.* — Trèves: *Korum.* — Osnabruck: Dr. H. *Voss.* — (Gnesne-)Posen: . . . .; Culm: Dr. A. *Rosentreter.*
Bonn (évêque vieux-cathol. pour tous les catholiques de la monarchie qui se sont soumis à sa juridiction): Dr. G. *Moog.*

Curateurs et recteurs des Universités 1913/14. Berlin, ch. des fonct.: Dr. *Daude,* cons. int. de gouv.; Prof. Dr. *Planck,* cons. int. de gouv. — Bonn: *Ebbinghaus,* cons. int. de gouv.; Prof. Dr. Al. *Schulte,* cons. int. de gouv. — Breslau: le prés. sup.; Prof. Dr. *Pax,* cons. int. de gouv. — Göttingen: Dr. *Osterrath,* cons. int. sup. de gouv.; Prof. Dr. Ed. *Kaufmann,* cons. int. de méd. — Greifswald: *Bosse,* cons. int. de gouv.; Prof. Dr. *Strampe,* cons. int. de just. — Halle-Wittenberg: Dr. *Meyer,* cons. int. sup. de gouv.; Prof. **D.** Dr. *Kattenbusch,* cons. int. de consist. — Kiel: D. *Müller;* Prof. Dr. *Ficker.* — Königsberg: le prés. sup.; Recteur: le prince impérial et royal; Prorecteur: Prof. Dr. phil. O. *Gerlach.* — Marburg: W. *Hassenpflug,* cons. int. sup. de gouv.; Prof. Dr. *Traeger,* cons. int. de just. — Munster: le prés. sup.; Prof. Dr. *Spannagel.*

Directeurs des administrations sup. des mines. Bonn. Dir. („Berghauptmann", capitaine des mines): *Krümmer.* — Breslau: *Schmeisser.* — Clausthal: *Steinbrinck.* — Dortmund, ch. des fonct.: *Liebrecht.* — Halle: *Scharf,* cons. int. sup. act. de gouv.

Présidents des directions de chemins de fer. Altona: J. *Pape.* — Berlin: *Savre* (office central des chemins de fer), *Rüdlin.* — Breslau: *Mallison.* — Bromberg: *Pedell.* — Cassel: *Vollgold.* — Cologne: *Martini,* cons. int. sup. act. de gouv. — Dantzig: Dr.-ing. *Rimrott.* — Elberfeld: *Hoeft,* cons. int. sup. act. de gouv. — Erfurt: *Kindermann.* — Essen: W. *Lehmann.* — Francfort-s.-le-M.: *Reuleaux,* cons. int. act. — Halle-s.-le-S.: *Seydel,* cons. int. sup. act. de gouv. — Hanovre: Dr. *Wesener.* — Kattowitz: *Steinbiss.* — Königsberg (Prusse): *Krueger.* — Magdebourg: *Sommer.* — Mayence: *Laury.* — Münster (Westph.): *Richard.* — Posen: *Bodenstein.* — St-Jean-Sarrebruck: *Breusing.* — Stettin: *Brandt.*

Présidents des directions supérieures des douanes. Prusse-Orientale [Königsberg]: *Iffland.* — Prusse-Occidentale [Dantzig]: *Schmidt.* — Brandebourg [Berlin]: *Koreuber,* cons. int. sup. act. des fin. — Poméranie [Stettin]: *Müller,* cons. int. sup. act. des fin. — Posnanie [Posen]: *Carthaus,* cons. int. sup. des fin. — Silésie [Breslau]: *Beck.* — Saxe [Magdebourg]: *Seelmann,* cons. int. sup. des fin. — Slesvig-Holstein [Altona]: *Mertens,* cons. int. sup. des fin. — Hanovre [Hanovre]: *Theile,* cons. int. sup. des fin. — Westphalie [Munster]: *Schmidt,* cons. int. sup. des fin. — Hesse-Nassau [Cassel]: *Vagedes,* cons. int. sup. act. des fin. — Province Rhénane [Cologne]: *Grieben.*

Oberlandesgerichte (Tribunaux sup.). Prusse-Orient. [Königsberg]. Prés.: Dr. *von der Trenck,,* chancelier en Prusse, Exc. — Présidents de sénat: *Schweighöfer,* Dr. *Pernice, Stiehl.* — Proc. gén.: *Preuss.*

Prusse-Occidentale [Marienwerder.] Prés.: Dr. *de Staff*. — Prés. de sénat: *Lossau, Zeising*. — Proc. gén.: *Stachow*.

Brandebourg [*Kammergericht* à Berlin, cour à laquelle est joint le *Conseil privé de justice* pour les membres de la famille royale et de la maison princière de Hohenzollern]. Prés.: Dr. *Heinroth*. — Présidents de sénat: Dr. *Coing, Neubauer*, Dr. *Lindenberg, Günther*, Dr. *Koffka, Germershausen, Zachariae, Soenderop*, Dr. *Roedenbeck, Pellengahr*, conss. int. sup. de just.; *Meyer*, K. *Brennecke, Niedieck*, Dr. *Ebert, Meyer, de Linsingen, Ziemssen*, Dr. *Marsson, Ring, Keiner, Schmölder, Roth, Queck, Riehl, Schlockermann, von der Decken, Encke*. — Proc. gén.: *Supper*, cons. int. act. sup. de just.

Poméranie [Stettin]. Prés.: Dr. *Nückel*, cons. int. sup. act. de just. — Présidents de sénat: *Krüger*, Dr. *Wentzel*. — Proc. gén.: *Hacker*, cons. int. sup. de just.

Posnanie [Posen]. Prés.: *Lindenberg*. — Présidents de sénat: *Krantz*, Dr. *Leppel*, Dr. *Viezens*. — Proc. gén.: *Zitzlaff*.

Silésie [Breslau]. Prés.: Prof. Dr. *Vierhaus*, cons. int. act. — Présidents de sénat: *Loewenberg, Monjé*, conss. int. sup. de just.; Dr. *Treis*, M. *Wiener, Kloer, Heidermanns, Eschner*. — Proc. gén.: *Müller*.

Saxe [Naumbourg-s./S.]. Prés.: *Hartmann*, cons. int. act. sup. de just. — Présidents de sénat: *Rüter*, cons. int. sup. de just.; *Mommsen, Baring, Altsmann, Kundt*. — Proc. gén.: *de Prittwitz-et-Gaffron*, cons. int. sup. de just.

Slesvig-Holstein [Kiel]. Prés.: *Kirchner*, cons. int. sup. act. de just. — Présidents de sénat: *Schmidt, Bithorn*. — Proc. gén.: *Günther*.

Hanovre [Celle]. Prés.: Dr. *Wolff*, cons. int. sup. act. de just. — Présidents de sénat: Dr. *Coing*, Dr. E. *Hoffmann, Echte*, conss. int. sup. de just.; *Habbe, Daub*. — Proc. gén.: Dr. *Freytag*.

Westphalie [Hamm]. Prés.: Dr. en droit et en phil. *Holtgreven*, cons. int. act. sup. de just. — Présidents de sénat: *Zeppenfeld*, cons. int. sup. de just.; *Schmölder, Wagemann, Völkers, Popperoth, Brenken, Wellstein; Modersohn*, prof.; *Witte*, Dr. *Marwitz*. — Proc. gén.: Dr. *Schulze-Sölde*.

Hesse-Nassau. 1° Cassel. Prés.: *Greif*, cons. int. sup. act. de just.; Prés. de sénat: *Stegemann*; Proc. gén.: . . . . — 2° Francfort-s.-le-M. Prés.: Dr. *Spahn*, cons. int. sup. act. de just.; Présidents de sénat: *Lossen*, Dr. *Martin, Quincke*, Dr. *Cretschmar*; Proc. gén.: Dr. *Hupertz*, cons. int. sup. de just.

Province Rhénane. 1° Cologne. Prés.: . . . .; Présidents de sénat: *Rive, Braun*, Dr. *Freusberg, Michaelis*, conss. int. sup. de just., *Lindemann, de Lütcken, Kiel*, Dr. *Koll*; Proc. gén.: *Rabe*, cons. int. sup. de just. — 2° Düsseldorf. Prés.: Dr. *Pult*; Présidents de sénat: *de Weiler*, conss. int. sup. act. de just.; *Wagner, Stinshoff*, G. *Vintz*, Dr. *de Meyer, Esch*; Proc. gén.: *Riehle*.

Armée.

Chef: *l'Empereur-Roi*.

Suite milit. de S. M., état-major gén., *commandements des corps d'armée et des div. pour le corps de la garde et les corps d'armée I—XI et XIV—XVIII, commission et inspections de la cavalerie, inspection gén. de l'art. à pied, inspection gén. du corps du génie, des pionniers et des forteresses*, v. Empire d'Allemagne. — Pour les autres commandements v. Ministère de la guerre.

Corps diplomatique [pour les consulats des puissances étrang. v. Allemagne, corps dipl.].

*Bade. E. e. et M. pl. [9 Lennéstrasse]: S. cte *de Berckheim*, 20./X. 03 et 9./X. 07, chamb. et cons. int. act.; Secr. de tég.: Dr. *Koester*. — *Bavière. E. e. et M. pl. [. . . .]: H. cte *de Lerchenfeld* à Köfering et

Schönberg, 16./XI. 80, chamb. et cons. d'État, Exc.; Cons. de lég.: Dr. H. *de Schoen*, chamb.: Secr. de lég.: J. M. bar. *de Soden-Fraunhofen*, gtlh. de la Chre; Att.: Dr. M. bar. *de Guttenberg*, Cte *de Quadt de Wykradt et Isny*, lt.; Plénip. milit.: K. E. chev. *de Wenninger*, MG.; Chanc.: *Ritter*, secr. int.; CG. à Francfort-s./le-M.: A. *de Metzler* cons. municipal. — *Brême. E. e. et M. pl.: Dr. *Sieveking*, 28./X. 13; Chanc.: *Beckmann*. — *Hambourg. E. e. et M. pl.: v. Brême. — Hesse. E. e. et M. pl.: Dr.-ing. M. bar. *de Biegeleben*, 2./VI. 11, cons. int. d'État, chamb. — *Lubeck. E. e. et M. pl.: v. Brême. — *Mecklembourg-Schwérin. E. e. et M. pl., en même temps pour le Mecklembourg-Strélitz: Bar. *de Brandenstein*, 26./X. 06, cons. int. de lég.; Chanc.: *Balde*, cons. de chanc.; Consuls à Dantzig: H. F. *Brinckman*, 02; Königsberg: R. *Kleyenstüber;* Memel: L. *Müller*, 98. — Oldenbourg. E. e. et M. pl.: Dr. *d'Eucken-Addenhausen*, 29./IX. 05, cons. int. act.; Consul à Tönning: K. *Becker*, 71. — *Saxe, Royaume. E. e. et M. pl : E. bar. *de Salza et Lichtenau*, 14./VII. 09, cons. int. act.; Cons. de lég.: Bar. *de Biedermann;* Att.: Cte *de Hohenthal;* Plénip. milit.: Bar. *Leuckart de Weissdorf*, MG. et gén. à la s.; Chanc.: *Münch*, cons. de chanc. Consuls à Cologne: E. bar. *d'Oppenheim*, CG., 12; Francfort-s./le-M.: H. *Mappes*, CG., 03; Stettin: R. *Abel*, cons. int. de commerce, CG., 03. — *Wurtemberg. E. e. et M. pl.: Dr. en droit A. bar. *Varnbüler de Hemmingen*, 19./IV. 94, chamb. et cons. d'État, Exc.; Plénip. milit.: *de Graevenitz*, MG. et gén. à la s.; Chanc.: *Rieger*, cons. de cour; Consuls à Cologne: Ed. *Dahmen*, 99; Francfort-s./le-M.: A. F. *Siebert*, 98; Mülheim-s./Ruhr: L. *de Kannengiesser*, cons. int. de comm., 03.

Notice statistique.

Superficie et population.

Provinces. Régences.	Kilom. carrés.	Population au 1er déc. 1910. Du sexe masculin.	Du sexe féminin.	Total.	Par kil. c.
Prusse-Orientale	37003	1 003340	1 060835	2 064175	56
Königberg	14011	437453	476666	914119	65
Gumbinnen	10966	296423	310164	606587	55
Allenstein	12026	269464	274005	543469	45
Prusse-Occidentale	25555	837807	865667	1 703474	67
Dantzig	7959	360217	382402	742619	93
Marienwerder	17596	477590	483265	960855	55
Berlin	63	994206	1 077051	2 071257	—
Brandebourg	39843	1 992016	2 100600	4 092616	103
Potsdam	20646	1 386432	1 472995	2 859427	139
Francfort	19197	605584	627605	1 233189	64
Poméranie	30131	844343	872578	1 716921	57
Stettin	12082	429363	442562	871925	73
Köslin	14036	304525	315323	619848	44
Stralsund	4013	110455	114693	225148	56
Posnanie	28992	1 011139	1 088692	2 099831	72
Posen	17530	635024	700860	1 335884	76
Bromberg	11462	376115	387832	763947	67
Silésie	40335	2 512713	2 713249	5 225962	130
Breslau	13490	871944	969454	1 841398	137
Liegnitz	13615	566129	610454	1 176583	86
Oppeln	13230	1 074640	1 133341	2 207981	167
Saxe	25267	1 519256	1 570019	3 089275	122
Magdebourg	11521	617874	631116	1 248990	108

Provinces. Régences.	Kilom. carrés.	Population au 1er déc. 1910. Du sexe masculin.	féminin.	Total.	Par kil. c.
Mersebourg	10214	646548	662962	1 309510	128
Erfurt	3532	254834	275941	530775	150
Slesvig-Holstein	19019	830834	790170	1 621004	85
Hanovre	38509	1 483138	1 459298	2 942436	77
Hanovre	5718	371737	376378	748115	131
Hildesheim	5352	281218	286779	567997	106
Lunebourg	11340	280065	266340	546405	48
Stade	6787	218381	210974	429355	63
Osnabruck	6204	189482	187125	376607	61
Aurich	3108	142255	131702	273957	88
Westphalie	20220	2 115380	2 009716	4 125096	204
Munster	7255	507632	481487	989119	136
Minden	5263	367105	369023	736128	140
Arnsberg	7701	1 240643	1 159206	2 399849	312
Hesse-Nassau	15702	1 084600	1 136421	2 221021	141
Cassel	10084	493154	514899	1 008053	100
Wiesbade	5618	591446	621522	1 212968	216
Prusse-Rhénane	27000	3 584502	3 536638	7 121140	264
Coblence	6208	375219	378082	753301	121
Dusseldorf	5475	1 734788	1 683600	3 418388	624
Cologne	3978	617893	631647	1 249540	314
Trèves	7184	514200	494934	1 009134	140
Aix-la-Chapelle	4156	342402	348375	690777	166
Hohenzollern	1142	34451	36560	71011	62
Royaume	348780[1]	19 847725	20 317494	40 165219	115

Répartition de la population d'après les cultes 1910.

Provinces.	Protestants.	Catholiques romains.	Israélites.	Autres et sans indic.	Pour 1000 hab. Protest.	Cathol.
Prusse-Orient.	1 740822	290877	13027	19449	843	141
Prusse-Occid.	789081	882695	13954	17744	463	518
Berlin	1 689118	243020	90013	49106	816	117
Brandebourg	3 676693	300320	61343	54260	898	73
Poméranie	1 637299	56289	8862	14471	954	33
Posnanie	646580	1 422238	26512	4501	308	677
Silésie	2 199114	2 962783	44985	19080	421	567
Saxe	2 830151	232573	7833	18718	916	75
Slesvig-Holstein	1 549032	53513	3343	15116	956	53
Hanovre	2 504805	405693	15545	16393	851	138
Westphalie	1 947672	2 121534	21036	34854	472	514
Hesse-Nassau	1 518989	627258	51781	22993	684	282
Prusse-Rhénane	2 097619	4 916022	57287	50212	295	690
Hohenzollern	3572	67014	405	20	50	944
Royaume	24 830547	14 581829	415926	336917	618	373
1905	23 341502	13 252444	409501	189877	626	358

[1]) Non compris les eaux de la mer du Nord et de la Baltique. Le Kurisches Haff a 1619, le Frisches Haff 860, l'embouchure de l'Oder 966, les autres eaux de la côte de la Baltique 573 kil. c.; les eaux de la côte de la Baltique appartenant au territoire prussien ont par conséquent 4018 kil. c. En ajoutant la baie de Jade et la superficie holsteinoise de l'Elbe (136 kil. c.), on obtient pour les eaux des côtes prussiennes 4154 kil. c., non compris les eaux de la côte du Holstein et de Hanovre.

Répartition de la population d'après la langue maternelle 1910.

Provinces.	Allemand.	Polonais.	Autres langues.	Allemand et 1 autre langue.	Pour 1000 hab. allem.	Pour 1000 hab. polon.
Prusse-Orient. . .	1 680003	81147	275694	27331	814	40
Prusse-Occid. . .	1 097943	475853	108715	20963	644	279
Berlin	2 010803	30858	19988	9608	971	15
Brandebourg . . .	2 964571	57211	57551	13283	969	14
Poméranie . . .	1 685165	25718	3626	2412	981	15
Posnanie	806720	1 278890	2317	11904	381	609
Silésie	4 774345	1 236228	110448	104941	722	237
Saxe	3 048460	31041	5470	4304	987	10
Slesvig-Holstein .	1 443485	9290	164127	4102	890	3
Hanovre	2 899956	17686	21653	4141	985	6
Westphalie . . .	3 845646	182507	74309	22634	932	44
Hesse-Nassau . .	2 217083	2495	10159	1284	998	1
Prusse-Rhénane .	5 891246	71695	142859	13340	967	10
Hohenzollern . .	70909	2	93	7	99	—
Prusse	35 426335	3 500621	997009	241254	882	87

Villes (communes) de plus de 30000 habitants (y compris les militaires au 1er déc. 1910. († = communes rurales.)

Berlin	2 071257	Berlin-Wilmersdorf	109716	Trèves	54827
Cologne . . .	516527	Wiesbade . .	109002	Hildesheim . .	54814
Breslau . . .	514979	Sarrebruck . .	105089	Recklinghausen .	53701
Francfort-s.-M.	414576	Hamborn . . .	101703	Brandebourg . .	53595
Dusseldorf . .	358728	Munster . . .	90254	Mülheim-sur-le-Rhin	53425
Charlottenbourg	305978	Oberhausen . .	89900	Solingen . . .	50536
Hanovre . . .	302375	Hagen	88605	Cottbus	48643
Essen	294653	Bonn	87978	Bottrop † . . .	47162
Magdebourg .	279629	Görlitz	85806	Halberstadt . .	46481
Königsberg . .	245994	Spandau . . .	84855	Thorn	46227
Stettin	237399	Linden	79303	Berlin-Pankow †	45165
Neukölln . . .	237289	Bielefeld . . .	78380	Rheydt	43999
Duisbourg . .	229483	Königshütte . .	72641	Hamm	43663
Dortmund . .	214226	Remscheid . .	72159	Kattowitz . . .	43173
Kiel	211627	Borbeck † . .	71106	Berlin-Weissensee †	43037
Halle s./S. . .	180843	Francfort-s-/l'O.	68277	Berlin-Lichterfelde † . . .	42513
Berlin-Schöneberg	172823	Beuthen en Silésie	67784	Recklinghausen†	41087
Altona	172628	Liegnitz . . .	67396	Altenessen † . .	40644
Dantzig . . .	170337	Harbourg . . .	67025	Graudenz . . .	40325
Elberfeld . . .	170195	Gleiwitz . . .	66981	Landsberg . . .	39339
Gelsenkirchen .	169513	Gladbach . . .	66414	Gladbeck † . .	39171
Barmen . . .	169214	Osnabruck . .	65957	Tilsit	39013
Posen	156691	Zabrze † . . .	63373	Wanne † . . .	38884
Aix-la-Chapelle	156143	Berlin-Steglitz †	62954	Guben	38593
Cassel	153196	Potsdam . . .	62243	Ratibor	38424
Bochum . . .	136931	Buer	61510	Gottingue . . .	37594
Berlin-Lichtenberg	133141	Flensbourg . .	60922	Hanau	37472
Créfeld	129406	Elbing	58636	Lehe	37457
Erfurt	123548	Bromberg . .	57696	Witten	37450
Mülheim-sur-le-Ruhr . . .	112580	Herne	57147	Neuss	37224
		Coblence . . .	56487		

Wandsbeck . .	35212	Oppeln	33907	Herford	32527
Mühlhausen en Thuringe . .	35091	Forst en Lusace	33875	Düren	32511
Wilhelmshaven .	35044	Stolp en Pom. .	33762	Lüdenscheid . .	32301
Neumünster . .	34555	Weissenfels . .	33581	Insterbourg . .	31624
Berlin-Friedenau†	34539	Eickel † . . .	33496	Schweidnitz . .	31329
Sterkrade† . .	34518	Zeitz	33093	Iserlohn . . .	31274
Reinickendorf † .	34299	Allenstein . . .	33077	Cöpenick . . .	30879
Stralsund . . .	33988	Hörde	32791	Neiße	30442
		Nordhausen . .	32564	Viersen	30172

(Villes ayant plus de 20000 habitants voir l'édition allemande.)

Finances. (En marcs.)

Budget pour l'année financière finissant 31 mars 1914. (Loi du 10 mai 1912.)

Recettes ordinaires.

	Rec. brutes.	Frais de perception et d'exploitation.
A. Branches de recettes particulières.		
Ministère de l'agriculture, des domaines et des forêts.		
Domaines et forêts	169 812054 [1])	74 996740
Domaines . 29 999350 | Forêts . . . 147 532000		
Ministère des finances.		
Impôts directs	449 556100	26 478900
Impôts indirects	129 379000	52 638040
Loterie	196 484500	184 068165
Seehandlung	5 104900	—
Administration monétaire	728900	494610
Total, Ministère des finances	781 253400	263 679715
Ministère du commerce et de l'industrie (Administration des mines, usines et salines) .	335 497140	299 143479
Ministère des travaux publics (Administration des chemins de fer)	2508 136000	2149 859000
Total, Branches de recettes particulières	3794 698594	2787 678934
B. Dotations et administration générale des finances.		
Dotations	335 941177	—
Administration générale des finances	199 844987	—
Total, Dotations et administration générale des finances	535 786164	—
C. Administration de l'État.		
Ministère d'État	1 540913	—
Ministère des affaires étrangères	13650	—
Ministère des finances	11 533046	—
Ministère des travaux publics (Administration des constructions)	22 933000	—
Ministère du commerce et de l'industrie . .	8 100072	—
Ministère de la justice	130 471070	—
Ministère de l'intérieur	49 253751	—
Ministère de l'agriculture etc.	14 072509	—
Ministère de cultes etc.	7 423558	—
Ministère de la guerre	1500	—
Total, Administration de l'État	245 343069	—
Total, Recettes ordinaires	4575 827827	2787 678934

[1]) Déduction faite de la rente de 7 719296 marcs, assignée par la loi du 17 janvier 1820 au fonds du fidéicommis de la couronne.

Recettes extraordinaires.

Domaines	7 499400	—
Forêts	8 100000	—
Mines et salines	17000	—
Chemins de fer	4 023000	—
Cultes et instructions	269000	—
Total, Recettes extraordinaires	19 908400	—
Total général des recettes	4595 736227	2787 678934
Recettes nettes	1 808 057293	

Dépenses. Dépenses ordinaires.

A. Frais d'exploitation et de perception (v. ci-dessus)				2787 678934
B. Dotations et administration générale des finances (708 733995).				
Dotations				443 290829
Supplément à la rente du fonds des fidéicommis de la couronne			10 000000	
Dette publique			431 009849	
Intérêts	366 345860	Rentes	3 048000	
Amortissement	59 942659	Administration	1 673330	
Diète (Landtag)			2 280980	
Administration générale des finances				265 443166
Contributions matriculaires			160 448872	
Apanages, indemnités, subventions			104 994294	
C. Administration de l'État (854 336334).				
Ministère d'État				5 140328
Ministère des affaires étrangères				588800
Ministère des finances				101 175316
Ministère	1 667310	Pensions civ. et gratific.	57 060501	
Présid. sup. et gouv.	28 053096	Fonds généraux	10 155812	
Caisse gén. des veuves	3 356777	Dépenses diverses	881820	
Ministère des travaux publics				47 020255
Ministère	1 846620	Travaux publics	39 231535	
Dépenses diverses	822100	Navigation sur la Ruhr	5 120000	
Ministère du commerce et de l'industrie				24 322015
Ministère	845620	Manufacture de porcelaine	1 595800	
Commerce et industrie	7 399315	Dépenses diverses	222480	
Instruction technique	14 258800			
Ministère de la justice				204 955000
Ministère	1 081130	Palais de justice	2 250000	
Tribunaux supérieurs	9 624638	Prisons	7 936630	
Tribunaux	131 222040	Pensions et secours	21 656700	
Frais judiciaires	26 845750	Dépenses diverses	4 338112	
Ministère de l'intérieur				145 848887
Ministère	1 218800	Maisons de correction	14 994881	
Administration gén.	16 161194	Bienfaisance	21 152369	
Police	68 705350	Affaires médicales	5 632194	
Gendarmerie	17 670585	Dépenses diverses	313514	
Ministère de l'agriculture, des domaines et des forêts				50 119954
Ministère	1 967030	Haras	10 408082	
Agriculture	37 744842			
Ministère des cultes et de l'instruction publique				274 986099
Ministère	1 515250	Culte catholique	9 486750	
Culte évangélique	25 478339	Instruction publique	218 390049	

Sciences, beaux arts	8 470515	Instruction technique	5 958434
Dépenses communes aux cultes et à l'instruction	5 428442	Fonds généraux	258320

Ministère de la guerre (administration de l'arsenal) 179688

Total des dépenses ordinaires 4350 749271

Dépenses extraordinaires et temporaires.

Ministère d'État	12000	Ministère de l'intérieur	4 792789
Ministère des finances	4 741644	Ministère de l'agricult. etc.	34 642800
Ministère des trav. publ.	147 814250	Domaines	11 680330
Chemins de fer	128 200000	Forêts	12 030000
Travaux publics	19 614250	Administration	10 292170
Ministère du comm. etc.	22 262445	Haras	640300
Ministère de la justice	9 720000	Ministère des cultes	20 893028

Total des dépenses extraordinaires et temporaires 244 986956

Total général des dépenses 4595 736227

Aperçu de la dette publique d'après le budget de 1913—14. (En marcs.)

	Capital.	Accroissement et décroissement depuis 1911.
I. Dettes générales.		
Emprunt consolidé à 4%	1428 187700	+ 535 894700
Emprunt consolidé à 3½%	6288 034100	— 12 641800
Emprunt consolidé à 3%	1459 298000	— 141 998150
Bons du Trésor	635 000000	— 5 000000
Actions et obligations des chemins de fer privés rachetés par l'État	88 393131	— 3 313158
II. Dettes provinciales.		
Hanovre	2 856168	— 46537
Total	9901 769099	+ 472 895055

Mouvement des ports, navigation etc., v. p. 538.
Troupes, v. Armée de l'Empire d'Allemagne.

Reuss, branche aînée
(Reuss Älterer Linie —, ou Reuss-Greiz).

Principauté. — Monarchie constitutionnelle, héréditaire dans la postérité mâle (primog.) de la maison de ce nom: entrée dans la Confédération de l'Allemagne du Nord 26 sept. 1866. — Constitution du 28 mars 1867. La représentation nationale se compose d'une Chambre de 15 membres, dont les 1ers bourgmestres des villes de Greiz et de Zeulenroda (2), 3 membres nommés par le prince, et 10 mbres élus par voie directe pour 6 ans (2 par les grands propriétaires, 3 par les villes, 4 par les communes rurales et 1 parmi les maires de communes rurales). — Couleurs nationales: Noir, Rouge, Jaune. — V. l'édition de 1885.

Régent (depuis le 15 oct. 1908): *Henri XXVII prince Reuss br. cad.*

Maison du Prince.

Gd-maréchal de la cour: Bar. *Titz de Titzenhofer*, chamb., Exc. — Chamb. du service: *de Vahl*, major en disp. — Aide de camp du régent: H. *de Müller*, col.

Gde-maîtresse de la cour: L. baronne *de Zandt.*

XVIe Diète ordinaire.

Prés.: *Thomas*, Oberbürgermeister; VPrés.: A. *de Geldern-Crispendorf* (Reudnitz).

Autorités centrales etc.

Gouvernement. Prés.: A. *de Meding*, chamb., cons. int. act., Exc., mbre du

Conseil fédéral. — Mbres: Dr. H. *Hanitsch*, cons. int.; A. *Cammann*, cons. int. de gouv.

Consistoire. Prés.: A. *de Meding* (v. ci-dessus). — Mbres: H. *Jahn*, cons. de consist., surintend.; Dr. *Hanitsch* (v. ci-dessus); A. *Cammann* (v. ci-dessus); *Schulze*, cons. ecclés. à Herrmannsgrün, assess. de consist. et insp. gén. des écoles; *Eberhard*, dir. de seminaire.

Chambre administrative des domaines et de la caisse particulière du prince. Prés.: Bar. *de Cornberg*.

Oberverwaltungsgericht (cour suprême de justice administrative) à Dresde.— Oberlandesgericht (tribunal sup.) à Iéna. Landgericht à Greiz. Prés.: Dr. *Schuhmann*.

Corps diplomatique [pour les consulats des puissances étrangères v. Allemagne, corps dipl.].

Amérique, États-Unis. Plauen. — Argentine, Rép. Hambourg, CG. — Autriche-Hongrie. E. e. et M. pl., ... 11, v. Royaume de Saxe, corps dipl. Leipzig. — Belgique. Leipzig, CG. — Bolivie. Hambourg, CG. — Brésil. Hambourg, CG. — Chili. Leipzig. — Colombie. Hambourg, CG. — Cuba. Hambourg, CG. — Danemark. Berlin, CG. — Espagne. Leipzig. — France. Leipzig, CG. — Grande-Bretagne. Leipzig, VC. — Italie. Leipzig. — Japon. Hambourg, CG. — Liberia. Hamburg, CG. — Mexique. Leipzig. — Norvège. Dresde. — Panama. Hambourg, CG. — Pays-Bas. Weimar. — Pérou. Leipzig. — Portugal. Leipzig. — Prusse. E. e. et M. pl., 25./IV. 92 et 30./VI. 02, v. Royaume de Saxe, corps dipl. — Roumanie. Leipzig. — Russie. Leipzig. — Salvador. Hambourg, CG. — Saxe, Royaume. E. e. et M. pl., 25./III. 98, v. Saxe-Weimar-Eisenach, corps dipl. — Serbie. Leipzig, CG. — Suède. Halle. — Suisse. Leipzig. — Turquie. Leipzig. — Uruguay. Hambourg, CG. — Vénézuéla. Hambourg, CG.

Notice statistique.

Superficie et population 1910, p. 531. — Greiz (capitale): 23245, Zeulenroda 10389 hab.

Finances.

(V. pour plus de détails l'édition allemande de l'Almanach.)

Budget de l'exercice 1913: Recettes ainsi que dépenses: 1 796022 marcs. Il n'y a plus de dette publique.

Troupes, v. Schwarzbourg-Rudolstadt.

Reuss, branche cadette

(Reuss Jüngerer Linie —, ou Reuss-Schleiz-Géra).

Principauté. — Monarchie constitutionnelle, héréditaire dans la postérité mâle (primog.) de la maison de ce nom; entrée dans la Confédération de l'Allemagne du Nord 18 août 1866. — Loi fondamentale revisée du 14 avril 1852, loi du 20 juin 1856 et loi électorale du 8 janv. 1913. Le pays est représenté par 21 députés, comprenant le propriétaire du paragium de Reuss-Köstritz, 3 députés représentant les personnes les plus imposées et 17 députés élus pour 4 ans par voie d'élection générale et directe. — Couleurs nationales, v. Reuss, branche aînée.

Maison du Prince.

Gd-chamb.: Bar. *de Meysenbug*, Exc. — Gd-maréchal de la cour: Dr. en droit bar. *von der Heyden-Rynsch*, cons. int. act., chamb. — Sénéchal de Schleiz: *de Grassmann*, chamb., col. en disp. — Chamb. du service: Bar. *de Lützow*, capit. de la landwehr de la garde. — Aide de camp:

de Bültzingslöwen, capit. de cav.; affecté au service: *Toussaint*, capit. — Dame de la cour de la psse: Baronne *de Dobeneck;* de la psse Féodora: Baronne *de Malchus.*

XIXe Diète ordinaire.

(1911—13: 10 dép. bourgeois, 5 démocr. soc.)

Prés.: *Fröb;* VPrés.: H. *Weber*, cons. int. de commerce.

Autorités centrales etc.

Ministère. Prés.: *de Hinüber*, min. d'État, Exc., en même temps chef de la section des finances. — Justice, aff. ecclésiastiques et scolaires: *Graesel*, cons. int. d'État. — Intérieur: *Ruckdeschel*, cons. d'État act.

Oberverwaltungsgericht (cour suprême de justice administr.) à Dresde. — Oberlandesgericht à Iéna. Landgericht à Géra. Prés.: Dr. *Hagen*, cons. int. sup. de justice. — 1er proc.: Dr. *Gleissner*.

Chambre des domaines [Schleiz]. Prés.: *Kandler*.

Corps diplomatique [pour les consulats des puissances étrangères v. Allemagne, corps dipl.].

Amérique, États-Unis. Leipzig. — Argentine. Hambourg, CG. — Autriche-Hongrie. E. e. et M. pl., ... 11, v. Roy. de Saxe, corps dipl. Leipzig. — Belgique. Leipzig, CG. — Bolivie. Hambourg, CG. — Chili. Leipzig. — Colombie. Hambourg, CG. — Cuba. Hambourg, CG. — Danemark. Berlin, CG. — Espagne. Leipzig. — France. Leipzig, CG. — Grande-Bretagne. Leipzig, CG. — Italie. Leipzig. — Japon. Hambourg, CG. — Libéria. Hambourg, CG. — Mexique. Leipzig. — Norvège. Dresde. — Panama. Hambourg, CG. — Pays-Bas. Weimar. — Pérou. Leipzig. — Portugal. Leipzig. — Prusse. E. e. et M. pl., 18./V. 06, v. Royaume de Saxe, corps dipl. — Roumanie. Leipzig, CG. — Russie. Leipzig. — Salvador. Hambourg, CG. — Saxe, Royaume. E. e. et M. pl., 1./IV. 98, v. Saxe-Weimar-Eisenach, corps dipl. — Serbie. Leipzig. — Suède. Halle-s-S. — Suisse. Leipzig. — Turquie. Leipzig, CG. — Uruguay. Hambourg, CG. — Vénézuéla. Hambourg, CG.

Notice statistique.

Superficie et population 1910, p. 531. — Géra (capitale): 56969 hab.

Finances.

(V. pour plus de détails l'édition allemande de l'Almanach.)

Budget pour 1911—1913. Recettes et dépenses annuelles: 2 779301 marcs.

Dette publique en juillet 1910: Bons du trésor à 4% au montant de 1 040550 marcs.

Troupes, v. Schwarzbourg-Rudolstadt.

Saxe (Sachsen).

Royaume. — Monarchie constitutionnelle, héréditaire dans la postérité mâle (primog.) de la ligne Albertine de la maison de Saxe: entrée dans la Confédération de l'Allemagne du Nord 21 oct. 1866. — Constitution du 4 sept. 1831, modifiée 31 mars 1849, 5 mai 1851, 27 nov. 1860, 19 oct. 1861, 3 déc. 1868, 12 oct. 1874, 13 avril 1888, 20 avril 1892, 30 juin 1902, 19 févr. et 5 mai 1909. La Première Chambre comprend 47 membres (33 membres à vie, savoir: 1 prince de la maison royale, 3 seigneurs médiatisés, 2 représentants des seigneuries féodales de Schönbourg, 12 députés élus par les propriétaires de terres, 10 propriétaires de terres nommés par le Roi et 5 autres membres également nommés par le Roi; de plus 14 représentants, ceux-ci pour la durée de leurs fonctions, savoir: 1 représ. de l'Université de Leipzig, 2 de corporations ecclésiastiques, le prédicateur sup. évangélique de la cour, le surintendant de Leipzig et les représentants de 8 villes). La Seconde Chambre se compose de 91 députés (dont 43 des villes et 48 des communes rurales) élus pour 6 ans.

Pour le droit électoral (pluralité des votes comprenant au maximum 3 votes supplémentaires) il faut avoir l'âge de 25 ans, pour l'éligibilité, celui de 30 ans. Les Chambres se réunissent tous les deux ans. — Couleurs nationales: Blanc, Vert. Pour les armes, v. l'édition de 1890, p. 513.

Maison du Roi.

Ministère de la Maison royale. Prés.: G. *de Metzsch-Reichenbach*, min. d'État en retr., Exc. — Cons. minist. et secr. du cabinet et des ordres: R. *de Baumann*, cons. int. de gouv.

Chancelier des Ordres: Dr. jur. P. A. *Nagel*, (v. ci-dessous). — Méd. du roi: Dr. en méd. F. *Selle*, méd. gén. en disp.

Grandes-charges de la cour. Gd-maréchal: Dr. F. cte *Vitzthum d'Eckstädt*, chamb. et major à la s. de l'a., Exc. — Gd-maître de la cour: H. bar. *von dem Bussche-Streithorst*, major en disp., Exc. — Gd-chamb.: H. cte *de Wallwitz*, E. e. et M. pl. en retr., major en retr., Exc. — Gd-écuyer: Ph. *de Haugk*, LtG. en disp., Exc. — Premier chamb.: G. *de Criegern*, chamb., LtG. en disp., Exc. — Sénéchal: W. *de Tümpling*, major, capit. de cav. en disp., Exc. — Gd-échanson: G. cte *d'Einsiedel*, chamb., Exc. — Maréchal de la maison: G. *de Metzsch-Reichenbach*, chamb. et major de cav. en disp., Exc. — Dir. de la chapelle de musique royale et des théâtres royaux: N. cte *de Seebach*, cons. int. act. et chamb., capit. de cav. de landwehr en retr., Exc. — Gd-maître des cérémonies: E. cte *Wilding de Königsbrück*, chamb. et capit. de cav. en retr. — Veneur de la cour: G. *d'Arnim*, chamb. major en disp. — Ecuyer de la cour: G. *de Römer*, capit. de cav. en disp.

Attachés au service du prince royal: H. K. A *de Carlowitz*, LtG. et aide de camp gén., Exc.; G. cte *de Münster* bar. d'Oër, lt.

Affecté au service du prince Frédéric-Christian: *de Schweinitz*, capit.

Gouverneur milit. du prince Ernest-Henri: G. bar. *OByrn*, lt.-col. et aide de camp.

Gde-maîtresse de la cour: M. *de Gabelentz-Linsingen* née *de Carlowitz*, DdP., Exc.

Intendant de la cour du pr. Jean-Georges: H. bar. *de Berlepsch*, chamb., maréchal de la cour, major en disp.; Adjudant pers.: *de Watzdorf*, major. — Gde-maîtresse de la psse: M. baronne *de Finck* née baronne de Burgk, Exc.: Dame de la cour: E. *de Schönberg-Rothschönberg*.

Intendant de la cour de la psse Mathilde: L. bar. *de Koenneritz*, chamb., major en disp. — DdP.: C. baronne *de Gaertner*. — Dame de la cour: Mlle *de Schönberg-Rothschönberg*.

Dir. gén. des collections artist. et scient. roy., ch. des fonct.: D. Dr. en droit Dr.-ing. H. G. *Beck*, min. d'État; Conss. rapp.: Dr. W. *de Seidlitz*, cons. int.; Dr. J. K. *Heyn*, cons. int. de gouv.

Conseil des ministres.

Prés.: M. bar. *de Hausen*, min. d'État, min. de la guerre, col-gén., Exc. — Cultes et instruction publique: D. Dr. en droit Dr.-ing. H. G. *Beck*, min. d'État, Exc. — Intérieur et affaires étrang.: Chr. cte *Vitzthum d'Eckstädt*, min. d'État, chamb., Exc. — Finances: E. *de Seydewitz*, min. d'État, Exc. — Justice: Dr. P. A. *Nagel*, min. d'État, chanc. des Ordres, Exc. — Cons. rapp.: Dr. en droit O. *Schröder*, cons. int. act., dir. minist., Exc.; Rempl.: Dr. P. *Grützmann*, cons. int., dir. minist.

Cour suprême de justice administrative. Prés.: Dr. R. *d'Oppen*, cons. int act., Exc.: Prés. de sénat: Dr. P. *Wachler*, cons. int.; 9 conss.

Cour des comptes. Prés.: Dr. E. Th. *Löbe*, cons. int. act., Exc. — VPrés.: M. *Wahl*, cons. int.; 3 conss. rapp.

Archives gén. de l'État. Dir.: Dr. O. *Posse*, cons. int. de gouv.

Ministres d'État délégués in Evangelicis: H. G. *Beck* (v. ci-dessus), Chr. cte

Vitzthum d'Eckstädt (v. ci-dessus), *de Seydewitz* (v. ci-dessus), Dr. *Nagel* (v. ci-dessus). — Cons. rapp.: Dr. *Schröder* (v. ci-dessus); Rempl.: Dr. *Grützmann* (v. ci-dessus).

Cour sup. de l'État. Prés.: Dr. A. *Gessler*. — Chambre disciplin. Prés.: Dr. O. *Gallenkamp*, prés. du Landgericht. — Cour disciplinaire. Prés.: Dr. A. *Gessler*. Tribunal des conflits de juridiction. Prés.: . . . .

Diète 1913.

Première Chambre. Prés.: Dr. F. cte *Vitzthum d'Eckstädt*, gd-maréchal (v. ci-dessus). — VPrés.: Dr. O. *Beutler*, bourgm. de Dresde, cons. int.

Seconde Chambre (élus en 1911: 29 mbres conservateurs, 26 nat.-lib., 10 lib. allem. démocr., 26 démocr. soc.). Prés.: Dr. W. *Vogel*. — 1er VPrés.: *Opitz*, cons. int. de cour; 2e VPrés.: E. *Bär*.

Commiss. de l'admin. de la dette publ. Prés.: Dr. *Beutler*, cons. int.

Ministères et autres autorités centrales.

Justice. Directeurs minist.: Dr. P. *Grützmann*, P. *Wilsdorf*, conss. int. — Conss. rapp.: Dr. P. *Mayer*, Dr. A. Th. G. *Lessing*, Dr. H. *Kunz*, Dr. K. E. *Mannsfeld*, H. B. *Nitsche*, Dr. O. *May*, H. A. W. *Staffel*, conss. int. de just.

Commission des examens. Prés.: le min. d'État; 8 mbres ord. et 2 mbres extraord.

Oberlandesgericht. Prés.: Dr. A. *Gessler*. — Présidents de sénat: H. *Seyfert*, R. *Ulich*, M. *Hallbauer*, Dr. E. B. *Rudert*, P. R. *Baumbach*, Dr. G. J. O. *Wagner*, Dr. A. W. *Vogel*, G. K. T. *Marezoll*, Dr. H. A. F. *Steinmetz*. — Proc. gén.: R. cte *Vitzthum d'Eckstädt*, cons. int. *Brühl*

Finances. 1re section. Dir. min.: Dr. *Schroeder*, cons. int. act., Exc. — Plénip. suppléant au Conseil fédéral de l'Empire: J. *de Sichart*, cons. int. — Conss. rapp.: E. *Just*, cons. int.; Dr. H. R. *Hedrich*, Dr. F. H. *Böhme*, Dr. M. H. *Dähne*, Dr. *Kloss*, F. *Lorey*, conss. int. des fin.; 4 mbres suppl.

2e section. Dir. minist.: Dr. G. *Wahle*, cons. int. — Conss. rapp.: P. *Kohlschütter*, cons. int.; Dr. K. J. *Kretzschmar*, cons. int. des fin. — Conss. rapp. techn.: G. *Winter*, maître gén. des forêts; H. *Fischer*, cons. int. des mines; 5 mbres suppl.

3e section. Dir. minist.: F. J. *Elterich*, cons. int. — Conss. rapp.: Dr. F. *Otto*, H. *Wohlrab*, conss. int. des fin. — Conss. rapp. techn.: Th. *Schönleber*, O. *Schmidt*, H. *Krüger*, G. *Hübler*, C. *Canzler*, K. *Schmidt*, conss. int. des constr.; 3 mbres suppl.

Direction gén. des douanes et des impôts. Prés.: P. A. *Härtig;* VPrés.: Dr. A. *Rudert*, cons. int. des fin. — Direction gén. des chemins de fer. Prés.: Dr. R. *Ulbricht;* VPrés.: Dr. R. K. *Mettig*, cons. int. des fin. — Loterie d'État. Prés.: Dr. K. *Schilling*, cons. int. des fin. — Administration des mines. Dir.: Dr. A. O. *Krug*. — Postes et télégraphes, v. Empire d'Allemagne.

Intérieur. Directeurs minist.: Dr. K. *Roscher*, cons. int. act., Exc.; Dr. W. *Schelcher*, Dr. A. *Rumpelt*, G. *Heink*, conss. int. — Conss. rapp.: Dr. O. *Genthe*, Dr. P. *Krische*, conss. int.; O. *Stadler*, Dr. H. *Niethammer*, Dr. H. W. *Junck*, Dr. W. F. *Koch*, Dr. *Morgenstern*, Dr. G. H. *Lantzsch*, K. N. *de Nostitz-Wallwitz*, Dr. H. *Hartmann*, Dr. J. *Keller*, conss. int. de gouv.; 12 mbres suppl. et 5 conss. perm.

Office statist. Dir.: Dr. E. *Würzburger*, cons. int. de gouv.

Office gén. de santé. Prés.: Prof. Dr. F. *Renck*, cons. int. de méd. — Chambre d'assurance contre l'incendie. Prés.: K. R. *Beeger*. — Conseil d'agriculture. Prés. Dr. *Hähnel-Kuppritz*, cons. int. d'économie. —

Commission techn. Prés.: Dr. *Roscher* (v. ci-dessus). — Commission sup. de jaugeage. Prés.: *Schlippe*, cons. int. de gouv. — Office d'assurance nat. Prés.: Dr. *Schelcher* (v. ci-dessus). — Commission pour la conservation des monuments d'art. Prés. d'honneur: Pr. *Jean-Georges de Saxe*, Alt. Roy.; Prés.: Dr. O. *Genthe* (v. ci-dessus).

Commission pour les affaires de noblesse. Prés.: le min. d'État; Rempl.: *de Nostitz-Wallwitz* (v. ci-dessus); Commiss.: Dr. phil. Erich *Grützner*, cons. de gouv.

Cultes et instruction publique. Dir. minist.: J. F. *Kretzschmar*, cons. int. — Conss. minist.: Dr. E. *Kühn*, Dr. en droit G. *Schmaltz*, conss. int.; Dr. A. *Böhme*, Dr. E. K. *Thiele*, *Haebler*, conss. int. de gouv.; Dr. *Müller*, Dr. *Lange*, Dr. phil. *Giesing*, conss. int. scol.; 5 suppl.

Consistoire évang.-luthérien du royaume. Prés.: Dr. en droit F. *Böhme*, cons. int.; VPrés.: D. Dr. E. W. *Dibelius*, prédic. sup. de la cour., Magnificence. — Vicariat apostol.: Dr. en théol. A. *Schäfer*, évêque tit. d'Abila. — Consistoire cathol. Prés.: G. *Kummer*, chapelain de la cour.

Université de Leipzig. Commiss du gouv.: K. L. F. *de Burgsdorff*, Kreishauptmann; Recteur 1913—14: Prof. Dr. Otto *Mayer*, cons. int. aul.

Affaires étrangères. Cons. rapp.: H. L. *de Leipzig*, cons. int. de lég. — Suppléants: Cte *de Castell-Castell*, Alt. Illustr., cons. de lég.; Dr. R. O. *Steinbach*, secr. de lég.

Guerre. Chefs de section. Section gén. de l'armée: *de Koppenfels*, lt.-col.; Administration milit.: *Rohde*, lt.-col.; Justice milit. et affaires des invalides: C. J. *Sturm*, cons. int. act. de guerre; Affaires pers.: *Moritz*, major; Affaires méd.: Dr. Br. *Müller*, méd. gén., insp. de la santé.

État-major-gén. Chef: *Leuthold*, MG. — Section topograph. Prés.: O. F. *de Berger*, lt.-col. — Gd-maître d'art.: J. *Fellmer*, col.

Autorités provinciales.

Landgerichte (tribunaux de 1re instance). Présidents. Bautzen: Dr. R. *Hagemann*. — Chemnitz: O. G. *Göhlitz*. — Dresde: Dr. O. *Gallenkamp*. — Freiberg: Dr. W. *Friedrich*. — Leipzig: P. *Reinhard*. — Plauen: Dr. F. E. *Dürbig*. — Zwickau: Dr. K. G. *Clauss*.

Directeurs des districts. Bautzen: F. E. H. *de Craushaar*. — Chemnitz: K. J. M. *Lossow*. — Dresde: Dr. F. L. A. *Krug de Nidda*. — Leipzig: K. L. F. *de Burgsdorff*. — Zwickau: Dr. F. A. *Fraustadt*.

Direction de la police de Dresde. Prés.: P. *Köttig*.

Armée.

Maison militaire du Roi. Aide de camp gén.: *de Carlowitz*, LtG., Exc.; Gén. du service à la s.: O. *de Tettenborn*, MG., Bar. *Leuckart de Weissdorf*, MG., plénip. milit. à Berlin; Aides de camp du service: K. bar. *de Koenneritz*, *de Metzsch*, majors; détaché au service: W. *de Schweinitz*, capit. d'inf.

Corps d'armée (Ier et IIe de Saxe), v. Armée de l'Empire d'Allemagne, XIIe et XIXe corps.

Corps diplomatique à Dresde et consulats [pour les consulats des puissances étrangères v. Allemagne, corps dipl.].

Amérique, États-Unis. — Argentine, Rép. Hambourg, CG. — *Autriche-Hongrie. E. e. et M. pl.: K. bar *de Braun*, . . . 13, cons. int.; Secrés de lég.: A. cte *Dubsky de Trebomislyc*, chamb.; Dr. L. *Egger de Möllwald;* Att.: H. cte *de Stolberg-Stolberg;* Chanc.: E. *Kaspar de Ruti*, dir. — Bade. E. e. et M. pl., 5./I. 09, v. Prusse, corps dipl.: Att.: Dr. *Koester*. — *Bavière. E. e. et M. pl.: E. cte *de Montgelas*, 14./XI. 03, Exc., chamb., cons. d'État en service extraord.; Chanc.: W. *Garn;* C. à Dresde: C. *Reichel*, 03, CG., 07, cons. de commerce; Leipzig: Alfr. *Thieme*, CG., 06. —

Belgique. E. e. et M. pl., 11./III 13, v. Empire d'Allem., corps dipl. — Bolivie. Hambourg, CG. — Brésil. Hambourg, CG. — Chili. — Colombie. Hambourg, CG. — Costa-Rica. — Cuba. Hambourg, CG. — Danemark. — Dominicaine, Rép. — Équateur. — Espagne. E. e. et M. pl., 20./IV. 07, v. Empire d'Allem., corps dipl. — France. E. e. et M. pl., 13./VI. 07, v. Empire d'Allem., corps dipl. — *Grande-Bretagne. MR.: A. C. *Grant Duff*, 13./XII. 09; Att.: D. G. *Rooke*. — Grèce. E. e. et M. pl., ..., v. Empire d'Allem., corps dipl. — Guatémala. — Haïti. — Honduras. — Italie. E. e. et M. pl., 11./IV. 13, v. Empire d'Allem., corps dipl. — Japon. — Libéria. Hambourg, CG. — Mexique. — Nicaragua. — Norvège. — Panama. Hambourg, CG. — Paraguay. — Pays-Bas. E. e. et M. pl., 31./III. 06, v. Empire d'Allemagne, corps dipl. — Pérou. — Perse. E. e. et M. pl., 24./I. 12, v. Empire d'Allem., corps dipl. — Portugal. — Prusse. E. e. et M. pl.: Dr. A. *de Bülow*, 30./X. 12, chamb. et cons. int. act.; Secr. de lég.: Bar. *de Welczeck;* Att.: *Hesse de Hessenthal*, capit. de cav.; Chanc.: C. *Eberle*. — Roumanie. — *Russie. MR.: Bar. A. *de Wolff*, 19./VIII. 06, chamb. et cons. d'État act.; Secr. de lég.: G. *de Tomaszewski*, cons. d'État; Att.: Bar. C. *de Knorring*, en fonct. d'écuyer de la cour et cons. d'État act. — Salvador. Hambourg, CG. — Serbie. — Siam. — Suède. E. e. et M. pl., 1er/VII. 12, v. Empire d'Allem., corps dipl. — Suisse. — Turquie. — Uruguay. Hambourg, CG. — Vénézuéla. — Wurtemberg. E. e. et M. pl., 30./VI. 94, 27./X. 02 et 28./II. 05, v. Prusse, corps dipl.; C. à Dresde: G. *Arnhold*, 09, cons. de comm.; Leipzig: P. *Herfurth*, 01.

Notice statistique.

Superficie et population.

Districts gouvernementaux.	Kil. carrés.	Population au 1er déc. 1910. Du sexe masculin.	féminin.	Total.	Par kil. c.
Bautzen	2470	215728	227821	443549	180
Chemnitz	2072	445611	474932	920543	444
Dresde	4337	646274	704013	1 350287	311
Leipzig	3567	605714	628909	1 234623	346
Zwickau	2547	410576	447083	857659	337
Royaume de Saxe	14993	2 323903	2 482758	4 806661	320

Répartition de la population entre les divers cultes 1910.

Districts gouvernementaux.	Protestants.	Cathol. rom.	Autres chrétiens.	Israélites.	Autres et sans indicat.	Pour 1000 h. Prot.	Cath.
Bautzen	393767	45739	3434	304	305	888	103
Chemnitz	879868	31733	6097	1895	950	956	34
Dresde	1 256537	76630	11160	4255	1705	931	57
Leipzig	1 161271	45414	16100	9874	1964	941	37
Zwickau	810067	34536	10288	1259	1689	945	40
Royaume de Saxe	4 501510	233872	47079	17587	6613	937	49

*Principales villes et communes** au 1er décembre 1910.

Leipzig	626267	Zittau	37084	Crimmitschau .	28818
Dresde . . .	551697	Freiberg . . .	36237	Meerane . . .	25470
Chemnitz . . .	287807	Meissen	35865	Glauchau . . .	25155
Plauen	121272	Bautzen . . .	32754	Werdau	20830
Zwickau . . .	73542	Reichenbach . .	29685		

Les villes ayant plus de 10000 habitants voir l'édition allemande.

Finances. (En marcs.)

Budget ordinaire pour une année de la période financière de 1912 et 1913.

	Recettes.	Dépenses.	Excédant.
Domaines et autres biens de l'État	286 921676	259 643568	27 278108
Forêts	16 164000	7 256992	8 907008
Domaines	763893	307477	456416
Houillères	3 038000	2 577600	460400
Manufacture de porcelaine	3 160000	1 909620	250380
Chemins de fer	192 900500	182 045820	10 854680
Mines et usines	18 762163	18 949063	—186900
Loterie etc.	50 809000	45 562965	5 246035
Comptabilité générale	1 112450	—	1 112450
Autres recettes	1 211670	1 034031	177639
Impôts et droits	96 304254	11 494142	84 810112
Impôts directs	78 214300	4 554064	73 660236
Impôts indirects	18 089954	6 940078	11 149876
Total A.	383 225930	271 137710	112 088220
	Recettes.	Dépenses.	Différence.
Dépenses d'État gén.	33 869276	45 386160	11 516884
Liste civile	—	3 741902	3 741902
Apanages	—	349554	349554
Musées royaux	110356	1 371345	1 260989
Dette publique / intérêts	23 355480	26 950498	3 595018
Dette publique \ amortissements	10 398040	11 838997	1 440957
Rentes etc.	—	405388	405388
Diète	3700	470138	466438
Administration générale	—	174118	174118
Dépenses diverses	1700	84220	82520
Conseil des ministres	20083	1 129104	1 109021
Justice	11 568050	20 054413	8 486363
Intérieur	7 913773	37 182367	29 268594
Cultes et instruction	2 159906	37 807533	35 647627
Affaires étrangères	100	199413	199313
Finances	1 096713	11 953941	10 857228
Contributions matriculaires	13 362111	17 394552	4 032441
Pensions	6700	8 552458	8 545758
Fonds de réserve	—	2 424991	2 424991
Total B.	69 996712	182 084932	112 088220
Total A. et B.	453 232642	453 222642	—

Budget extraordinaire pour la période financière de 1912 et 1913.

Dépenses: Travaux publics	45 687700
Achat de houillières	27 000000
Prêts accordés à la petite industrie	3 000000
Prêts accordés pour l'amélioration des habitations des employés de chemin de fer	1 000000
Total	76 687700

Dette publique au 1er janvier 1913.

	Taux.	Marcs.
Bons du trésor créés en 1852, '55, '58, '59, '62, '66, '68	3½	54 664200
Idem, créés en 1855	3	6 812100
Actions du chemin de fer de Löbau à Zittau	3½ et 4	4 350000
Dettes à rentes de 1876, '78, '86, '92, '94, '96, '98, 1900 et '02	3	795 283600
Total		861 109900
La propriété fiscale est évaluée pour la fin 1911 à		1935 407790
Dont valeur des chemins de fer		1161 870651

Armée.

Les troupes saxonnes forment le XIIe et le XIXe corps d'armée de l'Empire d'Allemagne. V. Armée de l'Empire d'Allemagne.

Saxe-Altenbourg (Sachsen-Altenburg).

Duché. — Monarchie constitutionnelle, héréditaire dans la postérité mâle (primog.) de la maison de ce nom; entrée dans la Confédération de l'Allemagne du Nord 18 août 1866. — Loi fondamentale du 29 avril 1831, modifiée en 1848, en 1849 et 31 mai 1870. La Diète („Landtag") se compose de 32 députés, élus pour 3 ans par le suffrage direct. Pour l'électorat ainsi que pour l'éligibilité, il faut être âgé de 25 ans. — Couleurs nationales: Blanc, Vert.

Maison du Duc.

Grandes-charges et charges de la cour. Gd-maître de la cour: M. *de Minckwitz*, chamb., Exc. — Gd-sénéchal: H. *de Kracht*, chamb. et lt.-col. en disp., Exc. — Gd-écuyer: *de Barnekow*, major en disp., gér. — Maréchal de la cour: *de Breitenbuch*, chamb. et capit. en disp. — Veneur de la cour: W. bar. *de Wangenheim*, chamb. et maître sup. des forêts. — Sénéchal: *de Plüskow*, chamb. et lt.-col. en disp.

Dame du Palais: Marguerite *d'Alvensleben;* Dame de la cour: Marguerite *de Pawel*.

Aides de camp: *von der Osten*, major; *de Renouard de Viville*, capit.

Prédicateur de la cour: *Reichardt*, cons. de consist. — Médecins du duc: Dr. *Cammert*, méd.-major; Dr. *Beyer*. — Bibliothèque de la cour. Dir.: Prof. Dr. *Burger*.

Dame de la cour de Mme la psse Maurice: Marie *de Plänckner*; de la psse Thérèse: C. baronne *de Grimmenstein*.

Ministère d'État.

Prés.: Dr. R. *de Scheller-Steinwartz*, min. d'État, cons. int. act., Exc., en même temps chef du 1er département minist. (Affaires de la Maison du duc, affaires étrang. et cultes). — *Gerber*, cons. int. d'État, en même temps chef du 2e département minist. (Justice) et du 4e département (Finances); Bar. *de Hardenberg*, cons. int. d'État, chef du 3e département minist. (Intérieur).

Banque du duché. Dir. en chef: J. *Maul*, cons. int. sup. de gouv.

Commission gén. Prés.: *Büchel*, cons. int. de gouv.

Diète 1913—1915.

[Élus en 1913: 20 conservat. et union des agric., 2 libéraux nat., 3 lib., 7 démocr.-soc.]

Prés.: . . . .; VPrés.: . . . .

Départements minist. et autres autorités centrales.

Affaires de la Maison du duc, affaires étrangères et affaires milit.: *Lange*, cons. int. de gouv. — Cultes: *Geier*, cons. int. sup. de gouv.; *Lange* (v. ci-dessus); Dr. *Kluge*, cons. de gouv.; D. *Lohoff*, surintendant gén. et cons. de consist.; *Laurentius*, surintend., cons. int. de consist.; *Reichard*, prédicateur de la cour; *Schönefeld*, dir. de séminaire. — Intérieur: Dr. E. *Ulrich*, *Gerhardt*, conss. int. de gouv.; *Dietl*, *Kirmse*, Dr. *Stolze*, conss. de gouv.; Dr. en méd. *Nützenadel*, cons. int. de méd. — Justice: *Geier* (v. ci-dessus); *Nietsche*, assess. de gouv. — Finances: Dr. *Weise*, *Büchel*, conss. int. de gouv.; Dr. *Schneider*, cons. de gouv.; *Kirmse* (v. ci-dessus); *Wanckel*, cons. int. des constr.: *Meyer*, cons. int. des forêts.

Oberverwaltungsgericht (cour suprême de justice administrative) et Oberlandesgericht (tribunal sup.) à Iéna, v. Saxe-Weimar-Eisenach. — Landgericht [Altenbourg]. Prés.: Dr. *Goepel*, cons. int. de just.; 1er proc.: *Heinrich*.

Administration de la Chambre de la cour ducale, des domaines fidéicommissaire de la Maison ducale et de la section des forêts du fidéicommis domanial: W. bar. *de Wangenheim* (v. ci-dessus).

Corps diplomatique [pour les consulats, v. Allemagne, corps dipl.]. Amérique, États-Unis. Leipzig. — Argentine. Hambourg, CG. — Autriche-Hongrie. E. e. et M. pl., 30./IV. 11, v. Royaume de Saxe, corps dipl. Leipzig. — Belgique. E. e. et M. pl., 20./XI. 06, v. Empire d'Allemagne, corps dipl. Leipzig, CG. — Bolivie. Hambourg, CG. — Brésil. Hambourg, CG. — Chili. Leipzig. — Colombie. Hambourg, CG. — Cuba. Hambourg, CG. — Danemark. Berlin, CG. — Espagne. Leipzig. — France. Leipzig, CG. — Grande-Bretagne. Leipzig, CG. — Guatémala. Hambourg, CG. — Italie. Amb., 12./VIII. 00, v. Empire d'Allem., corps dipl. Leipzig. — Japon. Hambourg, CG. — Libéria. Hambourg, CG. — Mexique. Leipzig. — Norvège. Dresde. — Panama. Hambourg, CG. — Pays-Bas. Weimar. — Pérou. Hambourg. — Portugal. Leipzig. — Prusse. E. e. et M. pl., 20./II. 06, v. Royaume de Saxe, corps dipl. — Roumanie. Leipzig, VC. — Russie. MR., 10./I. 08, v. Royaume de Saxe, corps dipl. Leipzig. — Salvador. Hambourg, CG. — Saxe, Roy. E. e. et M. pl., 3./I. 98, v. Saxe-Weimar-Eisenach, corps dipl. — Serbie. Leipzig, CG. — Suède. Halle. — Suisse. Leipzig. — Turquie. Leipzig, CG. — Uruguay. Hambourg, CG. — Vénézuéla. Hambourg, CG.

Notice statistique.

Superficie et *population* 1910, v. p. 531. — *Villes principales:* Altenbourg 39976, Schmölln 11345, Eisenberg 10749 hab.

Budget pour les années financières 1911—1913. Recettes et dépenses annuelles: 5 198910 marcs. (V. pour plus de détails l'édition allemande de l'Almanach.)

Situation du bien mobilier au 1er juill. 1913: Capitaux actifs: 4 469210 m., capitaux passifs: 887450 m., excédant de l'actif: 3 804760 m., non compris les fonds de réserve de la Banque nationale.

Troupes.

D'après les conventions milit. conclues avec la Prusse en 1862, 1867 et 1873, les troupes de Saxe-Altenbourg forment le rég. d'inf. (8e de Thuringe) no 153, appartenant à la 8e div. du IVe corps d'armée.

Saxe-Cobourg-et-Gotha (Sachsen-Coburg- und Gotha).

Duchés réunis, formant une monarchie constitutionnelle, héréditaire dans la postérité mâle (primog.) de la maison de ce nom, et placée sous la souveraineté d'un Duc; entrée dans la Confédération de l'Allemagne du Nord 18 août 1866. — Constitution du 3 mai 1852. La Diète particulière pour le duché de Cobourg se compose de 11 députés, celle de Gotha, de 19 députés, élus les uns et les autres pour 4 ans par voie d'élection générale à deux degrés. Ces 30 députés forment en même temps la Diète commune des deux duchés. Est électeur tout citoyen âgé de 25 ans et imposé de contributions directes; éligible tout électeur âgé de 30 ans. — Couleurs nationales: Vert, Blanc.

Maison du Duc.

Gd-maréchal de la cour: H. F. *de Rüxleben*, chamb., Exc., capit. pruss. en disp. — Gd-veneur: H. *de Minckwitz*, chamb., major sax. en disp. — Intendant du théâtre ducal: *Holthoff de Fassmann*, chamb. — Maréchal de la Maison hon.: A. bar. *d'Eppinghoven*, Exc. — Maréchal de la Maison: K. bar. *de Wangenheim*, chamb., major pruss. en disp. — Chef du cabinet,

f. f.: le gd-maréchal. — Gd-écuyer. f. f.: *de Schack* (v. ci-dessous). — Chef de l'admin. de la fortune privée du duc: *de Gillhaussen*, cons. int. de cabinet (v. ci-dessous). — Prédicateurs de la cour à Cobourg: W. *Kessler*, cons. de consist.; W. *Sauberzweig;* Prédicateur sup. de la cour à Gotha: G. *Scholtz*. — Médecins du duc: Dr. *Brecht*, méd.-gen. à Erfurt, cons. int. de méd.; Dr. C. *Schwerdt*, cons. int. de méd. à Gotha; Dr. O. *Floël*, cons. int. de méd. à Cobourg.

Prés. de la Chre des domaines: H. *de Bassewitz*, chamb., capit. de landwehr.

Aides de camp: Bar. *de Bülow*, major; *de Schack*, capit. de cav.; *de Gillhaussen*, major et aide de camp à la s., chamb. et cons. int. de cab.; 1 officier d'ordonnance.

Gde-maîtresse de la cour de la dsse: Gertrud baronne *de Wangenheim*, Exc.; Dame de la cour: Irmgard *de Quistorp*. — Chamb. du service, ch. des fonct.: E. bar. *de Wangenheim*.

Chamb. en fonct. de la dsse douair. Marie: H. *de Vignau*, chamb. — Secr. des commandements: Bar. N. *de Mengden*, chamb. russe et cons. d'État, attaché à la lég. de Russie à Darmstadt et à Cobourg-Gotha. — Dames de la cour: Lady A. *Monson*, Mlle S. *de Passavant*, Mlle A. *d'Anker*. — Aumônier de la cour: l'archiprêtre E. *Zolovieu*. — Secrétariat privé, caisse gén., bourse privée. Chef: Bar. *de Mengden* (v. ci-dessus).

Bibliothèque ducale à Gotha. Dir.: Prof. Dr. *Ehwald*, cons. int. de la cour, bibliothécaire en chef. — Cabinet des médailles. Dir.: Prof. Dr. *Pick*. — Musée. Dir.: Dr. K. *Purgold*, cons. int. de gouv. — Archives [Gotha]: Prof. Dr. H. *Georges;* [Cobourg]: Dr. T. *Krieg*. — Collections ducales [Cobourg]: J. *Lossnizter*, major en retr.; R. *Fischer*, méd. maj. en retr.

Diète commune 1912—1916.

(21 membres des partis bourgeois, 9 démocr. soc.).

Prés.: O. *Liebetrau*, 1er bourgm. de Gotha; VPrés.: *Arnold*.

Ministère d'État.

Prés.: Dr. phil. h. c. E. *de Richter*, min. d'État et min. de la maison ducale, cons. int. act., Exc., en même temps chef des départements I, III B et IV (v. ci-dessous). — Mbres: H. B. *de Bassewitz*, chamb., cons. d'État, chef de la section de Cobourg; *Wilharm*, cons. d'État, chef des départ. II et III A; O. *Schenk*, A. *Schmidt*, conss. int. de gouv.

Départements minist. et autres autorités centrales.

Section de Gotha. Dép. I (Affaires de la maison ducale, aff. étrangères, université d'Iéna, aff. milit., archives, ordres, statistique). Chef (v. ci-dessus); *Leutheusser*, cons. de gouv. — Départ. II (Intérieur, chemins de fer). Chef (v. ci-dessus); Dr. *Philipp*, cons. int. de gouv. et cons. sup. de méd.; *Bergfeld*, cons. int. de gouv. et cons. sup. des constr.; *Leutheusser* (v. ci-dessus); *Walther*, cons. de gouv.; *Rasch*, ass. de trib. — Départ. III A (Cultes et instruction publ.). Chef (v. ci-dessus); A. *Schmidt*, cons. int. de gouv.; Dr. *Bachof*, cons. int. de gouv. et cons. sup. scol.; f. f.: H. *Müller*, cons. eccl. — Départ. III B (justice). Chef (v. ci-dessus); *Muther*, cons. int. de gouv.; *Rasch* (v. ci-dessus). — Départ. IV (Finances et forêts). Chef (v. ci-dessus); O. *Schenk* (v. ci-dessus); *Bergfeld* (v. ci-dessus); *Muther* (v. ci-dessus); *de Blücher*, chamb. et maître sup. des forêts; *Schaber*, maître des forêts; *Leutheusser* (v. ci-dessus).

Section de Cobourg. Chef: v. ci-dessus; *Halter*, cons. ecclés.; Dr. *Beck*, cons. sup. scol.; *Philibert*, cons. de gouv. et des constr.; *Sembach*, cons. des forêts; Dr. *Clauss*, cons. int. de gouv.; Dr. *Waldvogel*, cons. de gouv. et de méd.; *de Strenge*, cons. de gouv.

Oberverwaltungsgericht (cour suprême de justice administrative) et Oberlandesgericht (tribunal sup.) à Iéna. — Landgericht (trib. de 1re inst.)

à Gotha. Prés.: *Immler;* Dir.: Dr. P. *Schmidt,* cons. int. de just.; Premier proc.: *Kiesewetter.* — Cobourg ressortit au landgericht de Meiningen, v. Saxe-Meiningen.

Corps diplomatique [pour les consulats, v. Allem., corps dipl.].

Amérique, États-Unis. Cobourg, CG.; Erfurt, Braunschweig. — Argentine. Hambourg, CG. — Autriche-Hongrie. E. e. et M. pl., ... v. Royaume de Saxe, corps dipl. Leipzig. — Belgique. E. e. et M. pl., ..., v. Emp. d'Allem., corps dipl. Leipzig, CG. — Bolivie. Hambourg, CG. — Brésil. Hambourg, CG. — Bulgarie. E. e. et M. pl., 12./XII. 10, v. Emp. d'Allemagne, corps dipl. – Chili. Leipzig. — Colombie. Hambourg, CG. — Cuba. Hambourg, CG. — Danemark. Berlin, CG. — Espagne. E. e. et M. pl., 15./XI. 07, v. Emp. d'Allemagne, corps dipl., Leipzig. — France. Leipzig, CG. — Grande-Bretagne. MR, 21./I. 10, v. Saxe (roy.), corps dipl.; CG. à Leipzig, CG. — Italie. E. e. et M. pl., ..., v. Empire d'Allemagne, corps dipl. Leipzig. — Japon. Hambourg, CG. — Libéria. Hambourg, CG. — Mexique. Leipzig. — Norvège. Dresde. — Panama. Hambourg. — Pays-Bas. Weimar. — Pérou. Hambourg. — Portugal. Leipzig. — Prusse. E. e. et M. pl., 8./XI. 11, v. Saxe-Weimar-Eisenach, corps dipl. — Roumanie. Leipzig. — *Russie. MR., 2./VIII. 11, v. Hesse, corps dipl.; Att.: Bar. *de Mengden* (v. ci-dessus); Leipzig, CG. — Salvador. Hambourg. CG. — Saxe, Royaume. E. e. et M. pl., ..., v. Saxe-Weimar-Eisenach, corps dipl. — Serbie. Leipzig, CG. — Suède. Halle. — Suisse. Leipzig. — Turquie. Leipzig. — Uruguay. Hambourg, CG. — Vénézuéla. Hambourg, CG.

Notice statistique.

Superficie et population

Duchés.	Kilom. carrés.	Population au 1er déc. 1910. Total.	Par kil. c.
Duché de Cobourg	562	74818	133
„ „ Gotha	1415	182359	129
Total	1977	257177	130

Capitales 1910: Cobourg 23789, Gotha 39553 hab.

Finances. (En marcs.)

(V. les détails dans l'édition allemande de l'Almanach.)

Budgets annuels.	Caisse des domaines. Cobourg 1913—17.	Caisse de l'État. Cobourg 1913—15.	Caisse de l'État. Gotha 1913—15.	Caisse de l'État commune 1913—15.
Recettes . . .	553000	1 445800	4 802900	1 888015
Dépenses . . .	340000	1 445800	4 802900	1 888015

Dettes (1er avril 1912).	Cobourg.	Gotha.
Passif	1 810000	2 897826
Actif	1 343800	4 434750
Excédant du passif	466200	de l'actif 1 536924

Troupes.

D'après la convention militaire conclue avec la Prusse 15 sept. 1873, les duchés de Saxe-Cobourg-et-Gotha, en commun avec Saxe-Meiningen, forment le rég. d'inf. (6e de Thuringe) no 95, appartenant au XIe corps d'armée, 38e div.

Saxe-Meiningen (Sachsen-Meiningen).

Duché. — Monarchie constitutionnelle et héréditaire dans la postérité mâle (primog.) de la maison de ce nom; entrée dans la Confédération de l'Allemagne du Nord 8 oct. 1866. — Loi fondamentale du 23 août 1829, modifiée 20 juill. 1871, 24 avril 1873 et 9 mars 1896. La Diète („Landtag") se compose de 24 députés, élus pour 6 ans par scrutin direct et secret, et dont 4 représentants des propriétaires de terres les plus imposés et 4 des autres contribuables les plus imposés. Pour le droit électoral ainsi que pour l'éligibilité il faut avoir l'âge de 25 ans. — Couleurs nationales: Vert, Blanc. — V. l'édition de 1885.

Maison du Duc.

Gd-maréchal de la cour.: L. bar. *de Schleinitz*, LtG. en disp., Exc. — Gde-maîtresse de la cour: M. baronne *de Schleinitz*, Exc. — Chef de l'office des écuries: G. *Thiel*, capit. de cav. — Intend. de la musique de la cour: Prof. M. *Reger*, dir. gén. de musique f. f.; Gérant d'aff. du théâtre de la cour: *Otto-Osmarr*, dir.

Prédicateur sup. de la cour: F. *Rahlves*. — Médecin de la cour: Dr. O. *Johannes*, cons. de méd. — Bibliothèque ducale. Dir.: Th. *Linschmann*.

Aides de camp: *Thiel* (v. ci-dessus).

Maison du prince héritier. Chef: K. bar. *Roeder de Diersburg*, major. — D. de la cour de la psse hér.: E. baronne *Roeder de Diersburg*.

Dame de la cour de la psse Marie: Marie baronne *d'Erffa;* Chamb.: A. *de Boddien*, capit. en disp.

Diète.

(Élus en 1910: 15 mbres bourgeois, 9 démocr.-soc.)

Prés.: *Schüler;* VPrésidents: *Fritze*, *Wehder*.

Ministère d'État.

Prés.: C. *Schaller*, min. d'État, chef des départements des affaires de la Maison ducale, des affaires étrangères et des finances, cons. int. act., Exc. — Section minist. de l'intérieur: Bar. *de Türcke*, cons. d'État. — Justice, cultes et instruction publ. (Conseil sup. ecclés.): Dr. Fr. *Trinks*, cons. int. act., Exc.

Autres autorités centrales.

Oberverwaltungsgericht. Prés.: Min. d'État (v. ci-dessus). Landesverwaltungsgericht. Prés.: Bar. *de Türcke* (v. ci-dessus).

Oberlandesgericht à Iéna. — Landgericht à Meiningen. Prés.: H. *Kress*, cons. int. sup. de just.; Premier procureur: H. *Bernhardt*. — Le cercle de Saalfeld ressortit au Landgericht à Rudolstadt, v. Schwarzbourg-Rudolstadt.

Corps diplomatique [pour les consulats, v. Allemagne, corps dipl.].

Amérique, États-Unis. Cobourg. — Autriche-Hongrie. E. e. et M. pl., 30./IV. 11, v. Royaume de Saxe, corps dipl. Leipzig. — Belgique. E. e. et M. pl., ..., v. Emp. d'Allem., corps dipl. Leipzig, CG. — Brésil. Hambourg, CG. — Chili. Leipzig. — France. Leipzig, CG. — Grande-Bretagne. Leipzig, CG. — Italie. E. e. et M. pl., 23./I. 13, v. Emp. d'Allem., corps dipl. Leipzig. — Mexique. Leipzig. — Panama. Hambourg. CG. — Portugal. Leipzig. — Prusse. E. e. et M. pl., 8./XI. 11, v. Saxe-Weimar-Eisenach, corps dipl. — Roumanie. Leipzig, CG. — Russie. Leipzig. — Saxe. Roy. E. e. et M. pl., ..., v. Saxe-Weimar-Eisenach, corps dipl. — Suisse. Leipzig. — Turquie, Leipzig, CG.

Notice statistique.

Superficie et *population 1910*, v. p. 531. — *Villes:* Meiningen 17131, Sonneberg 15878, Saalfeld 14347, Pössneck 12430 hab.

Finances. (En marcs.)
(V. pour plus de détails l'édition allemande de l'Almanach.)

Budget pour la période financière 1912—14.

Recettes annuelles . . .	10 546330	Dépenses annuelles . . .	8 916800
Caisse des domaines . .	4 095930	Caisse des domaines . .	2 466400
Caisse de l'État	6 450400	Caisse de l'État	6 450400

Dette publique au 31 déc. 1912: Passif 5 789724, Actif 1 346427 marcs.

Troupes, v. Saxe-Cobourg-et-Gotha.

Saxe-Weimar-Eisenach (Sachsen-Weimar-Eisenach).

Grand-duché. — Monarchie constitutionnelle et héréditaire dans la postérité mâle (primog.) de la maison de ce nom; entrée dans la Confédération de l'Allemagne du Nord 18 août 1866. — Loi fondamentale du 15 oct. 1850: loi électorale du 10 avril 1909. La Diète („Landtag") se compose de 38 membres, élus pour 6 ans, et dont 5 représentants des grands propriétaires, 5 des contribuables les plus imposés, 4 des états professionnels, 1 de l'univ. d'Iéna, et 23 membres élus par le suffrage universel direct. Pour le droit électoral il faut l'âge de 25 ans accomplis et la bourgeoisie d'une commune du gd-duché, pour l'éligibilité, l'âge de 30 ans. — Couleurs nationales: Noir, Or et Vert.

Maison du Grand-duc.

Gd-chamb.: G. bar. *de Rotenhan*, cons. int. act., Exc. — Gd-maître des cérémonies: K. *d'Eichel*, Exc., chamb. et capit. de cav. en retr. — Gd-maréchal de la cour: H. bar. *de Frisch*, capit. de cav. en disp., Exc. — Gd-sénéchal comm. de la Wartbourg: H. L. *de Cranach*, major en retr. — Gd-sénéchal: W. cte *Finck de Finckenstein*, chamb. — Intend. gén. du théâtre et de la chapelle de la cour: C. *de Schirach*, chamb. et capit. de cav. en retr. — Sénéchal de Neustadt: G. *de Posern*, chamb. et major en retr. — Maître des cérémonies: A. *de Goeben*, chamb.; Sénéchal d'Ettersbourg: K. *de Helldorff*, chamb., capit. en retr. — Secr. du cabinet: . . . . — Sénéchal d'Eisenach: H. A. *de Stockhausen*, chamb., capit. en retr. — Veneur de la cour: E. cte *de Perponcher-Sedlnitzky*, chamb. et capit. d'inf. en disp. — Écuyer de la cour: *d'Anderten*, chamb., capit. de cav. en retr.

Aide de camp: F. *d'Uckro*, major; Affectés au service: Cte *de Platen-Hallermund*, Bar. *de Gregory*, lts.

Gd-maître de la cour de la Gde-dsse: O. bar. *de Beaulieu-Marconnay*, chamb., col. en retr. — Gde-maîtresse de la cour: Clémentine ctesse *de Pückler*, Exc.; Dame de la cour: Ctesse *de Bothmer*.

Ministère d'État.

Prés.: Dr. jur. et phil. C. *Rothe*, cons. int. act., min. d'État et chef des départ. de la Maison gd-ducale, des cultes et de la justice, Exc. — Finances: Dr. jur. et phil. J. *Hunnius*, cons. int. act., Exc. — Intérieur et aff. étrang.: Dr. K. *Undeutsch*, cons. int. d'État.

Diète.

[1909: 16 conservat., 10 libéraux-nat., 1 du centre cath., 6 libéraux, 4 démocr. soc.]

Prés.: Dr. A. *Appelius*, cons. int. de just. — VPrésidents: A. *de Boyneburgk*, chamb., capit. de cav. en retr.; Dr. A J. *Kiel*.

Départements minist. et autres autorités centrales.

Maison gd-ducale, cultes et justice. Chef, v. ci-dessus. — Directeurs min. Cultes: Dr. P. *Krumbholz*, cons. sup. scol. (aff. de l'enseignement supér. et primaire); Dr. E. *Wuttig*, cons. int. de gouv.; Justice, ch. des fonct.: R. *Kühn*, cons. int. de just. — Conss. rapp.: Dr. P. *Krumbholz* (v.

ci-dessus), Dr. E. *Wuttig* (v. ci-dessus), H. *Guyet*, Dr. H. *Müller*, conss. de gouv.

Intérieur et aff. étrangères. Chef, v. ci-dessus. — Dir. minist.: Dr. C. *Slevogt*, cons. d'État. — Conss. rapp.: L. *Weimar*, cons. int. de gouv.; Dr. P. *Hausmann*, W. *Kromayer*, M. *Krause*, conss. de gouv.; Dr. *Gumprecht*, cons. int. de méd. (aff. méd.); Dr. *Hobstetter*, prof. (aff. vétérin.); *Gilbert*, dir. de l'arpentage (aff. de l'arp. et du cadastre); Travaux publ.; *Spindler*, cons. sup. des constr; *Schrammen*, *Dittmar*, conss. de gouv. et des constr.; Aff. agricoles: Dr. *Moszcik*, cons. int. des fin.; Enseignement techn.: *Schrammen* (v. ci-dessus), Prof. Dr.-ing. *Klopfer*.

Finances. Chef, v. ci-dessus. — Dir. minist.: Dr. V. *Neumann*. — Conss. rapp.: F. *Frede*, cons. int. des fin.; R. *Spindler*, cons. sup. des constr.; P. *Trautvetter*, cons. sup. des forêts; Dr. F. *Moszcik*, cons. int. des fin.; Dr. H. *Münzel*, E. *Zaubitzer*, conss. des fin.; H. *Schmid-Burgk*, cons. de gouv. et des forêts; J. *Schrammen*, K. *Dittmar*, conss. de gouv. et des constr.; Dr. A. *Mittermüller*, cons. des fin.; W. *Axthelm*, cons. de gouv. et des forêts.

Oberverwaltungsgericht (cour de justice administrative [Iéna]). Prés.: Dr. F. *Ebsen*. — Oberlandesgericht [Iéna]. Prés.: Dr. jur. V. *Börngen*. — Présidents de sénat: J. *Seifarth*, cons. int. sup. de just.; A. *Stichling*. — Proc. gén.: H. *Trautvetter*, cons. int. sup. de just.

Conseil ecclés. Prés.: chef du départ. des cultes, v. ci-dessus

Commission immédiate pour les aff. ecclés. et scolaires de l'Église cath.-rom. Prés.: Dr. *Krumbholz* (v. ci-dessus). — Évêque cath. [Fulda]. Dr. *Schmitt*.

Université d'Iéna. Curateur: Dr. méd. M. *Vollert*, cons. int. d'État, Exc. — Procurateur 1913—14: Prof. Dr. *Rosenthal*, cons. int. de justice.

Union douanière etc. de Thuringe. Dir. gén. des douanes [Erfurt]: *Richter*, cons. int. sup. act. des fin.

Commission forestière: Dr. phil. H. *Matthes*, cons. sup. des forêts.

Archives de la Maison gd-ducale, archives gén. de l'État et archives communes de la maison Ernestine. Dir.: . . . .

Bibliothèque gd-ducale: Bibliothécaire en chef: P. *de Bojanowski*, cons. aul. int.

Musée gd-ducal et musée des arts et manufactures. Dir.: Dr. A. *Mayer*. — „Goethe-National-Museum": Prof. Dr. W. *d'Oettingen*, cons. int. de gouv. — École sup. des beaux arts. Dir.: F. *Mackensen*, prof. — École des arts et métiers. Dir.: Prof. *van de Velde*.

Office statistique de Thuringe (Saxe-Weimar, Saxe-Altenbourg, les deux pptés de Reuss et celles de Schwarzbourg). Prés.: L. *Weimar* (v. ci-dessus).

Corps diplomatique à Weimar [pour les consulats, v. Allemagne, corps dipl.].

Amérique, États-Unis. Cobourg, CG.; Erfurt, Leipzig. — Argentine, Rép. Hambourg, CG. — Autriche-Hongrie. E. e. et M. pl., 30./IV. 11, v. Roy. de Saxe, corps dipl.; Leipzig. — Belgique. E. e. et M. pl., 8./II. 01, v. Emp. d'Allem., corps dipl.; Leipzig, CG. — Bolivie. Hambourg, CG. — Brésil. Hambourg, CG. — Chili. Leipzig. — Colombie. Hambourg, CG. — Cuba. Hambourg, CG. — Danemark. Berlin, CG. — Espagne. E. e. et M. pl., 27./VIII. 06, v. Emp. d'Allem., corps dipl.; Leipzig. — France. Leipzig, CG. — Grande-Bretagne. E. e. et M. pl., 1./XI. 08, v. Emp. d'Allem., corps dipl.; Leipzig, CG. — Italie. E. e. et M. pl., 23./I. 13, v. Emp. d'Allem., corps dipl.; Leipzig. — Libéria. Hambourg, CG. — Mexique. Leipzig. — Norvège. Dresde. — Panama. Hambourg, CG. — Pays-Bas. E. e. et M. pl., 19./XII. 05, v. Emp. d'Allem., corps dipl. — Pérou. Leipzig. — Portugal. — Prusse. E. e. et M. pl.: G. cte *de Wedel*, 8./XI. 11, cons. de

lég.; Chanc. de lég.: *Hermann*, cons. aul. — Roumanie. Leipzig. — Russie. MR., 2./I. 08, v. Saxe (roy.), corps dipl.; Leipzig. — Salvador. Hambourg, CG. — Saxe, Royaume. E. e. et M. pl.: R. *de Stieglitz*, . . . 13, chamb. cons. int. de lég.; Att.: Cte *d'Einsiedel-Wolkenbourg*, ass. de gouv. — Serbie. Leipzig, CG. — Suède. Halle. — Suisse. Leipzig. — Turquie. Leipzig. — Uruguay. Hambourg, CG. — Vénézuéla. Hambourg, CG.

Notice statistique.

Superficie et *population* 1910, v. p. 531. — *Villes:* Iéna 40930, Eisenach 38362, Weimar 34582, Apolda 22610, Ilmenau 12202 habitants.

Finances.

(V. pour plus de détails l'édition allemande de l'Almanach.)

Budget pour la période financière 1914—1916. Recettes et dépenses annuelles: 14 263043 marcs.

La dette publique en 1913 est évaluée à 1 672620 marcs; abstraction faite de la propriété foncière fiscale, cette dette est couverte par des capitaux actifs qui lui sont supérieurs.

Troupes.

D'après les conventions militaires conclues avec la Prusse le 22 févr. et 26 juin 1867 et 15 sept. 1873 le contingent du grand-duché forme le rég. d'inf. „Grand-Duc de Saxe" (5e de Thuringe) no 94, appartenant au XIe corps d'armée, 38e div.

Schaumbourg-Lippe (Schaumburg-Lippe).

Principauté. — Monarchie constitutionnelle, héréditaire dans la postérité mâle (primog.) de la maison de ce nom; entrée dans la Confédération de l'Allemagne du Nord 18 août 1866. — Constitution du 17 nov. 1868. La Diète („Landtag") se compose de 15 membres, dont 2 nommés par le Prince et les autres élus par voie d'élection directe. Pour l'électorat il faut avoir l'âge de 25 ans. — Couleurs nationales: Blanc, Rouge, Bleu.

Maison du Prince.

Maréchal de la cour: Cte *de Reischach*, chamb., major en retr. — Écuyer de la cour: Bar. *de Hammerstein-Loxten*, chamb., capit. de cav. de rés. — Chamb. en fonct.: Cte *de Schlieffen*, capit. de cav. en retr. — Aide de camp: *Rabe de Pappenheim*. lt.-col.

Maître de la cour de la princesse douair.: K. *de Kaisenberg*, chamb. — Dames de la cour: M. baronne *de Toll*, E. *d'Arnswald*.

Cour du pr. Adolphe. Chef: *de Salviati*, chamb.: Dame de la cour: Baronne E. *de Blücher*.

Ministère, etc.

Bar. *de Feilitzsch*, min. d'État, cons. int. act., Exc.; Mbres du ministère: G. *de Campe*, cons. d'État; O. *Bômers*, cons. int. minist. — Chambre des fin.: *de Frese*, chamb., cons. int. act., Exc., prés. de la Chre. — Consistoire: *Bômers*, prés. (v. ci-dessus). — Oberlandesgericht à Celle. — Landgericht [Bückebourg]. Prés.: *Begemann*. — Proc.: Dr. en droit cte *de Schwerin*, chamb.

Diète (8e période législative, 1912—1917).

Prés.: Dr. *Brunstermann*. — Mbre de la commission perm.: Bar. *de Bülow*, *Heidkämper*.

Corps diplomatique et consulats.

Amérique. E.-U. Hanovre. — Argentine. Hambourg, CG.; Hildesheim, VC. — Autriche-Hongrie. Cologne, CG.; Dortmund, VC. — Belgique. Cologne,

CG.; Gelsenkirchen. — Bolivie. Hambourg, CG. — Brésil. Hambourg, CG. — Colombie. Hambourg, CG. — Cuba. Hambourg, CG. — Danemark. Cologne. — Espagne. Altona, VC. — France. Brême. — Grande-Bretagne. Hambourg, CG. — Italie. Francfort-s./le-M., CG. — Japon. Hambourg, CG. — Libéria. Hambourg, CG. — Mexique. Brême. — Norvège. Francfort-s./le-M. — Panama. Hambourg, CG. — Paraguay. Berlin, CG. — Pays-Bas. Hanovre. — Pérou. Hanovre. — Portugal. Hambourg, CG. — Prusse. E. e. et M. pl., 30./III. 06, v. Oldenbourg, corps dipl. — Russie. Berlin, CG. — Salvador. Hambourg, CG. — Serbie. Cologne, CG. — Suisse. Brême. — Turquie. Dusseldorf. — Uruguay. Hambourg, CG. — Vénézuéla. Hambourg, CG.

Notice statistique.

Superficie et *population 1910*, v. p. 531. — Bückebourg 5747 hab.

Finances.

(Pour les détails v. l'édition allemande de l'Almanach.)

Budget de l'État pour l'exercice 1913. Recettes et dépenses: 942000 marcs. Dette: 332957 marcs à $3\frac{1}{2}$%.

Troupes.

D'après la convention militaire conclue avec la Prusse 25 sept. 1873 et 19 mai 1874, la garnison de Bückebourg est formée par le bat. de chass. westphaliens no 7.

Schwarzbourg-Rudolstadt (Schwarzburg-Rudolstadt).

Principauté. — Monarchie constitutionnelle, héréditaire dans la postérité mâle (primog.) de la maison de ce nom; entrée dans la Confédération de l'Allemagne du Nord 18 août 1866, en union personnelle avec le Schwarzbourg-Sondershausen depuis 28 mars 1909. — Constitution du 21 mars 1854, modifiée 16 nov. 1870. La Diète („Landtag") se compose de 16 membres élus pour 3 ans, savoir: 4 élus par les plus imposés et 12 par voie d'élection directe et secrète. Pour l'électorat ainsi que pour l'éligibilité, il faut avoir l'âge de 25 ans. — Couleurs nationales: Bleu, Blanc. — V. l'édition de 1885, p. 500.

Maison du Prince.

Gd-maréchal de la cour: *de Priem*, chamb., major en disp., Exc. — Aide de camp: Bar. *d'Imhoff*, lt.-col.

Dame de la cour de la princesse: Elisabeth *de Rhoeden*.

Dame de la cour de la princesse Adolphe: Thècle *de Holleben;* — de la princesse Thècle: Valesca *de Knoblauch*.

DdP. de la princesse: Marie *de Gerber*.

Ministère.

Chef: F. bar. *de Recke*, min d'État et chef des aff. de la maison princière, des aff. étrang., des cultes et de l'instruction publ., cons. int. act., Exc., chamb. pruss. (v. aussi Schwarzbourg-Sondershausen). — Justice et intérieur: R. *Werner*, cons. int. d'État. — Finances: F. *Wissmann*, cons. sup. de gouv.

Diète (1911—14).

(2 agrariens, 5 libéraux nat., 9 démocr. soc.)

Prés.: *Winter;* Suppl.: *Krieger*.

Autres autorités centrales.

Oberlandesgericht à Iéna. — Landgericht à Rudolstadt. Prés.: *Wolle*.

Corps diplomatique et consulats.

Amérique, E.-U. Cobourg, CG.; Erfurt. — Argentine, Rép. Hambourg, CG. — Autriche-Hongrie. E. e. et M. pl., ... , v. Royaume de Saxe,

corps dipl. Berlin, CG.; Leipzig. — Belgique. Leipzig, CG. — Bolivie. Hambourg, CG. — Brésil. Hamburg, CG. — Chili. Leipzig. — Colombie. Hambourg, CG. — Cuba. Hambourg, CG. — Danemark. Berlin, CG. — Espagne. Leipzig. — France. Leipzig, CG. — Grande-Bretagne. Berlin, CG. — Guatémala. Hambourg, CG. — Italie. Berlin. — Japon. Hambourg. — Mexique. Leipzig. — Norvège. Dresde. — Panama. Hambourg, CG. — Pays-Bas. Weimar. — Pérou. Leipzig. — Portugal. Dresde; Leipzig, CG; Sonneberg. — Prusse. E. e. et M. pl., ... v. Saxe-Weimar-Eisenach, corps dipl. — Roumanie. Leipzig. — Russie. Leipzig. — Saxe. Royaume. E. e. et M. pl., 31./I. 98, v. Saxe-Weimar-Eisenach, corps dipl. — Salvador. Hambourg, CG. — Suède. Halle-s.-S. — Serbie. Leipzig, CG. — Suisse. Leipzig. — Turquie. Leipzig, CG. — Uruguay. Hambourg, CG. — Vénézuéla. Hambourg, CG.

Notice statistique.

Superficie et *population 1910*, v. p. 531. — Rudolstadt 12937 hab.

Finances.

Budget pour les années 1912—14.

(V. pour plus de détails l'édition allemande de l'Almanach.)

Recettes ainsi que dépenses annuelles: 3 377718 marcs.
Dette à la fin de 1912: Passif: 4 603000 marcs; actif: 1 020930 marcs.

Troupes.

Le contingent de Schwarzbourg-Rudolstadt forme avec ceux des deux Reuss le rég. d'inf. (7e de Thuringe) no 96, appartenant à la 38e div. du XIe corps d'armée.

Schwarzbourg-Sondershausen (Schwarzburg-Sondershausen).

Principauté. — Monarchie constitutionnelle, héréditaire dans la postérité mâle (primog.) de la maison de ce nom; entrée dans la Confédération de l'Allemagne du Nord 18 août 1866; en union personnelle avec le Schwarzbourg-Rudolstadt depuis 28 mars 1909. — Constitution du 8 juill. 1857, modifiée 1866, 1871, 1879, 1881, 1896, 1901, 1911, 1912. La Diète („Landtag") se compose de 18 membres, dont 6 (au maximum) nommés à vie par le Prince, 6 élus par les contribuables les plus imposés par suffrage direct et secret et 6 élus par suffrage universel à deux degrés. L'élection se fait pour 4 ans. Pour le droit électoral il faut avoir l'âge de 25 ans, pour l'éligibilité, de 30 ans. — Couleurs nationales: Blanc, Bleu.

Maison du Prince.

Gd-maréchal de la cour: *de Priem*, chamb., major en disp., Exc. — Aide de camp du prince: *Beyer*, major. — Dame de la cour de la psse: Élisabeth *de Rhoeden*; DdP: Marie *de Gerber*.
Maréchal de la cour de la psse douair.: *de Rohr*, chamb., lt.-col. en retr.; Dame de la cour: Elisabeth baronne *de Stein*.

Ministère.

Chef: F. bar. *de Recke* (v. Schwarzbourg-Rudolstadt), min. d'État et chef des sections (Ie et IVe) des aff. de la Maison princière, des aff. milit., des aff. étrang., des cultes et de l'instruction publ. et de la justice, prés. du conseil ecclésiastique, cons. int. act., Exc. — Intérieur (IIe) et justice (Ve): Th. *Bauer*, cons. int. d'État. — Section des finances (IIIe): E. *de Nesse*, cons. d'État.

Diète 1912.

(17 membres des partis bourgeois, 1 démocr. soc.)

Prés.: Dr. *Bielfeld*, oberbürgermeister, cons. int. de gouv.; VPrés.: *Hallensleben*, cons. de just.

Autres autorités centrales.

Oberlandesgericht à Naumbourg. — Landgericht à Erfurt.

Corps diplomatique et consulats.

Amérique, États-Unis. Brunswick, Cobourg, Erfurt. — Argentine. Rép. Hambourg, CG. — Autriche-Hongrie. E. e. et M. pl., ..., v. Saxe, royaume; Dresde. — Belgique. Leipzig, CG. — Bolivie. Hambourg, CG. — Brésil. Hambourg. — Chili. Leipzig. — Colombie. Hambourg, CG. — Cuba. Hambourg, CG. — Danemark. Berlin, GC. — Espagne. Leipzig. — France. Leipzig, CG. — Grande-Bretagne. Berlin, CG. — Japon. Hambourg, GG. — Libéria. Hambourg, CG. — Mexique. Leipzig. — Norvège. Dresde. — Panama. Hambourg, CG. — Pays-Bas. Weimar. — Pérou. Leipzig. — Portugal. Sonneberg. — Prusse. E. e. et M. pl., ..., v. Saxe-Weimar-Eisenach, corps dipl. — Roumanie. Leipzig. — Russie. E. e. et M. pl., ..., v. Saxe, royaume; Leipzig, CG. — Salvador. Hambourg, CG. — Saxe, royaume. E. e. et M. pl., ..., v. Saxe-Weimar-Eisenach, corps dipl. — Serbie. Leipzig, CG. — Suède. Halle-s.-S. — Suisse. Leipzig. — Turquie. Leipzig. — Uruguay. Hambourg, CG. — Vénézuéla. Hambourg, CG.

Notice statistique.

Superficie et *Population 1910*, v. p. 531. — *Villes:* Arnstadt 17841, Sondershausen 7759 hab.

Finances.

Budget 1912—15. (V. l'édition allemande de l'Almanach.)

Recettes ainsi que dépenses annuelles: 3 417748 marcs.

Dette (1er avril 1913): 6 214400 marcs.

Troupes.

D'après le traité du 18 août 1866, le contingent de la principauté fait partie du rég. d'inf. (3e de Thuringe) no 71, dont le 1er bat. est en garnison à Sondershausen.

Waldeck.

Principauté. — Monarchie constitutionnelle, héréditaire dans la postérité mâle (primog.) de la maison de ce nom; entrée dans la Confédération de l'Allemagne du Nord 18 août 1866. — Constitution du 17 août 1852. La Diète („Landtag") se compose de 15 députés (y compris 3 pour la principauté de Pyrmont), élus pour 3 ans par suffrage universel à deux degrés. Pour le droit électoral il faut avoir l'âge de 25 ans, pour l'éligibilité, celui de 30 ans. L'administration intérieure a été transmisée à la Prusse 1er janv. 1868. — Couleurs nationales: Noir, Rouge, Jaune. — V. l'édition de 1885, p. 502.

Maison du Prince.

Cabinet du Prince: *de Schoeler*, cons. de cab., chamb., major en retr. — Maréchal de la cour: Bar. *de Kleydorff*, chamb. — Veneur de la cour: *de Ploetz*, maître sup. des forêts et veneur de la cour. — Administration des revenus: *de Schoeler* (v. ci-dessus). — Médecin du prince: Dr. *Deetz*. — Prédicateur de la cour: B. *de Haller*, cons. de consist.

Aide de camp: Bar. *de Grass*, lt.-col.

Dame de la cour de la psse Bathildis: Mlle *de Mauve;* de la psse douair. Louise: Mlle *de Kraatz-Koschtau;* de la psse Henri: Mlle *de Wurmb*.

Gouvernement etc.

Directeur pruss. du pays: *de Glasenapp*.

Chambre des domaines. Prés.: *d'Estorff*.

Consistoire. Prés.: *Dihle*.

Diète.

Prés : *Baumbach*; VPrés.: *Hertel*.

Corps diplomatique et consulats.

Amérique, É.-U. Francfort-s./le-M., CG.; Hanovre. — Argentine. Hambourg, CG.; VC. à Hildesheim. — Autriche-Hongrie. Cologne, CG.; Dortmund. — Belgique. Cologne, CG.; Gelsenkirchen. — Bolivie. Hambourg, CG. — Brésil. Hambourg, CG. — Colombie. Hambourg, CG. — Cuba. Hambourg, CG. — Espagne. Cologne, CG. — France. Brême; Francfort-s./le-M., CG. — Grande-Bretagne. Ch. d'aff., 7./VI. 09, v. Saxe, roy.; Hambourg, CG. — Guatémala. Hambourg, CG. — Italie. Cologne, CG. — Japon. Hambourg, CG. — Libéria. Hambourg, CG. — Mexique. Francfort-s./le-M. — Norvège. Francfort-s./le-M., CG. — Panama. Hambourg, CG. — Paraguay. Berlin. CG. — Pays-Bas. E. e. et M. pl., 19./XII. 05, v. Emp. d'Allem., corps dipl.; Francfort-s./le-M., CG., Hanovre. — Pérou. Hambourg, CG.; Cologne. — Portugal. Hambourg, CG. — Roumanie. Francfort-s./le-M., CG. — Russie. Francfort-s./le-M., CG. — Serbie. Francfort-s./le-M., CG. — Suisse. Brême. — Turquie. Francfort-s./le-M., CG. — Uruguay. Hambourg, CG. — Vénézuéla. Hambourg, CG.

Notice statistique.

Superficie et *Population 1910*, v. p. 531. — Arolsen 2793 hab.

Finances.

Budget pour la période financière 1913.
Recettes ainsi que dépenses: 1 518017 marcs.
Dette publique à 3½% au 1er juill. 1912: 1 418400 marcs.

Troupes.

Le rég. d'inf. (3e de Hesse) no 83 se recrute, en partie, dans la principauté; son 3e bat. se trouve en garnison à Arolsen.

Wurtemberg (Württemberg).

Royaume. — Monarchie constitutionnelle, héréditaire dans la postérité mâle (primog.) de la maison de ce nom; entrée dans la Confédération de l'Allemagne du Nord, pour la fondation de l'Empire d'Allemagne, par le traité du 25 nov. 1870. — Constitution du 25 sept. 1819, modifiée 1868, 1874, 1906, 1911 et 1912. La Première Chambre se compose des princes de la maison royale, des chefs des maisons médiatisées et des maisons comtales de Rechberg et de Neipperg, 6 membres nommés à vie par le roi, 8 membres de la noblesse, du président du consistoire évang., du prés. du synode gén. évang., de 2 surintendants gén. évang., 1 représentant de l'ordinat épiscopal et 1 doyen cathol., 1 représentant de l'université de Tubingue et 1 de l'école supér. polytechnique de Stuttgart, 2 représentants du commerce et de l'industrie, 2 de l'agriculture, 1 des métiers. La Seconde Chambre (Chre des Députés) se compose de 63 députés des districts, 6 de la ville de Stuttgart, 6 autres des principales villes du royaume et 17 députés de deux circonscriptions électorales comprenant tout le pays, tous élus pour 6 ans par le suffrage direct; les 6 députés de la ville de Stuttgart et les 17 des deux circonscriptions électorales sont élus à raison de la pluralité proportionnelle des voix. Pour le droit électoral actif et passif il faut avoir l'âge de 25 ans. — Couleur nationales: Noir, Rouge.

Maison du Roi.

Grands-dignitaires hér. de la couronne. Maréchal hér. du Royaume: . . . . — Gd-maître de la cour hér. du Royaume: M. pr *de Waldbourg de Wolfegg et Waldsee*, Alt. Sérén. — Gd-chamb. hér. du Royaume: . . . . — Banneret hér. du Royaume: Frédéric cte *de Zeppelin-Aschhausen*. Chancelier des Ordres: Dr. *de Weizsäcker*, min. d'État des aff. étrangères. Cabinet du Roi. Chef: Bar. *de Soden*, chamb. et ancien min. d'État, Exc.; Secr.: Bar. *de Gültlingen*, chamb. et cons. int. de lég.

Conseil sup. de la cour. Mbre prés.: Bar. *de Soden* (v. ci-dessus); Mbre gérant d'aff.: *de Scharpff*, cons. d'État, prés. de la Chre des domaines, Exc.; Mbres: *Gans de Putlitz* (v. ci-dessous); A. *Schenk* Cte *de Stauffenberg*, chamb., gd-maître de la cour et major en disp., Exc.; Bar. *de Gaisberg-Schöckingen*, major en disp., chamb. et gd-veneur; Cte *de Montgelas*, chamb., gd- écuyer et major en retr.; *de Wiedersheim*, juge de la cour, dir. de la Chre des domaines; *Schäfer*, caissier en chef de la cour, cons. sup. de la Chre des domaines.

Prédicateur sup. de la cour: D. *de Kolb*, prélat; Prédic. de la cour: Dr. *Hoffmann*. — Premier médecin du Roi et de la cour: Dr. *de Gussmann*, cons. sup. de méd. — Direction royale des édifices et des jardins. Chef: *de Berner*, dir. des constr. de la cour. — Bibliothèque roy. de la cour: *de Stockmayer*, prof. — Intend. gén. des théâtres royaux: *Gans de Putlitz*, chamb., Exc. — Chamb. du service: O. bar. *de Tessin*, chamb. et major en disp. — Écuyer en fonct.: Bar. *de Gemmingen-Hornberg*, chamb., capit. de cav. en disp.

Gd-maître de la cour de la reine: Bar. *de Reischach*, chamb., LtG et gén. à la s. de S. M., Exc. — Premier chambellan: Bar. *Rassler de Gamerschwang*; Chamb. en fonct.: F. bar. *Cotta de Cottendorf*, chamb. — Dame du Palais: O. ctesse *d'Uxkull-Gyllenband*, Exc.; O. baronne *de Woellwarth-Lauterburg* née ctesse de Taubenheim, Exc.; Dame d'honneur: J. baronne *de Wendelstadt-Neubeuern* née ctesse de Degenfeld-Schonburg; Dame de la cour: Baronne E. *de Falkenstein*. — Secr. privé: *de Kübel*, cons. int. de cab.

Maréchal de la cour de la dsse douair. Hermine: M. bar. *de Hayn*, chamb. et major en retr. — Dame de la cour: Ctesse Anne *Finck de Finckenstein*.

Maréchal de la cour du duc Philippe: O. bar. *de Gaisberg-Helfenberg*, chamb. et capit. de cav. en disp. — Dame de la cour de la dsse: M. ctesse *Dezasse de Petit-Verneuille*.

Aide de camp pers. du duc Albert: A. bar. *de Gaisberg-Helfenberg*, capit. de cav.

Aide de camp pers. du duc Robert: Cte *de Degenfeld-Schonburg*, capit. de cav. — Dame de la cour de la dsse Robert: Baronnesse Marie *de Freyberg-Eisenberg-Allmendingen*.

Aide de camp pers. du duc Ulric: Bar. *de Woellwarth-Lauterburg*, major.

Aide de camp pers. du duc Philippe-Albrecht: Bar. *de Holtz*, lt.

Ministère d'État.

Prés.: Dr. jur. et méd. hon. c. *de Weizsäcker*, min. d'État des aff. étrang., en même temps min. des affaires de famille de la Maison royale et chancelier des Ordres, Exc. — Mbres: les ministres d'État, savoir: Guerre: *de Marchtaler*, gén. d'inf., aide de camp gén., Exc.; Intérieur: Dr. jur. hon. *de Fleischhaver*, Exc.; Justice: Dr. *de Schmidlin*, Exc.; Finances: *de Gessler*, Exc.; Cultes et instruction publ.: D. *de Habermaas*, Exc. — Conseillers permanents: *de Kern*, Exc.; Bar. *de Gemmingen-Guttenberg*, chamb., Exc.; *de Schneider*, conss. d'État act. — Chef de la chancellerie: *Erlenmeyer*, cons. sup. de gouv.

Tribunal des conflits de juridiction. Prés.: Dr. *de Götz*, cons. int.. Exc., et 6 mbres.

Cour de justice administr. Chef: Dr. *de Götz* (v. ci-dessus); 7 mbres.

Cour disciplinaire. Chef: Dr. *d'Elsässer* (v. ci-dessous) et 8 mbres.

États („Landstände") 1913—18.

Ire Chambre. Prés.: J. pr. *de Hohenlohe-Bartenstein et Jagstberg*, Alt. Sér.; VPrés.: *de Buhl*, cons. d'État en retr., Exc.; Bar. *d'Ow-Wachendorf*, cons. d'État en retr., Exc.

IIe Chambre (chambre des députés). [Partis: 20 agrariens et conserv., 11 du parti

allemand, 25 du centre cathol., 19 démocr., 17 démocr.-soc.] Prés.: *de Kraut*; VPrésidents: Dr. *de Kiene*, Bar. *Pergler de Perglas*.
Archiviste: Dr. *Adam*, cons. sup. de gouv. — Administration de la dette publique. Chef: *Göller*, cons. des fin.
Dir. de la chancellerie de la Ire Chre: *Schmidt*, cons. de gouv.; de la IIe Chre: *Neef*, cons. de gouv.
Cour suprême. Prés.: *de Pfizer*, prés. du tribunal d'Ulm; 12 mbres.

Départements minist. et autres autorités centrales.

Justice. Dir. min.: *de Zindel.* — Conss. rapp.: *de Gessler*, dir.; *Röcker*. cons. minist. — Dir. de la chanc.: *Letzgus*, cons. minist.
Oberlandesgericht à Stuttgart. Prés.: *de Cronmüller*, cons. d'État, Exc.; Présidents de sénat: *de Pfizer*, Dr. *d'Elsässer*, *de Grundler;* Proc. gén.: Dr. *de Rupp*. — Comité pour les établissem. pénitent. Prés.: *de Zindel* (v. ci-dessus).

Affaires étrangères. Section polit. Dir. minist.: Bar. *de Linden*, chamb., cons. d'État. — Assess. minist.: Bar. *de Herman*, chamb., cons. int. de lég., dir. de chanc. — Archives secr. de la Maison royale et de l'État. Dir.: Dr. *de Schneider*, censeur d'armes.
Section des voies de communication. Dir.: *de Schall;* Cons. rapp.: Dr. *Sigel*, cons. minist.; Assesseur minist.: *Gammerdinger*, cons. des fin., en même temps dir. de la chancellerie. — Direction gén. des chemins de fer d'État. Prés.: *de Stieler*. Chefs de sect.: *de Zluhan*, prés.; *de Leo*, *de Neuffer*, directeurs. — Direction gén. des postes et des télégraphes. Prés.: *de Metzger*.

Intérieur. Dir. minist.: *de Haag*, prés. — Plénipotent. suppl. au Conseil fédéral [Berlin]: Dr. *de Köhler*, dir. minist. — Conss. rapp.: *Pfleiderer*, *Friedel*, Dr. *Bechtle*, *Rau*, *Krauss*, Dr. *Michel*, conss. minist.; Assesseurs minist.: Dr. *Neuschler*, *Schäffer*, conss. minist.; *Spindler*, Dr. *Hofacker*, conss. de gouv.
Constructions. Chef: *de Scheurlen.* — Eaux publ.: *Gross*, insp. des travaux publics. — Insp. gén. des habitations: *Daser*. — Eaux et chaussées. Chef: *de Leibbrand*, dir. des travaux publics. — Admin. sup. des mines. Dir.: *de Haag* (v. ci-dessus). — Dir. des forêts appartenant à des corporations: *de Keller*. — Corps de gendarmerie. Comm.: *de Wiest*, col. en disp. — Comité médical. Prés.: *de Nestle*, cons. d'État. — Bureau central du commerce et de l'industrie. Chef: *de Mosthaf*, prés., Exc. — Bureau central de l'agriculture. Chef: *de Sting*, dir. de gouv. — Office central des assurances. Chef: *de Schmidt*, dir. de gouv. — Institution des assurances des bâtiments contre l'incendie. Chef: *de Scheurlen* (v. ci-dessus). — Commission des registres de noblesse. Prés.: *de Scheurlen* (v. ci-dessus). — Commission des haras. Chef: *de Haag* (v. ci-dessus). — Direction centrale de la bienfaisance. Prés.: *de Mosthaj* (v. ci-dessus).

Cultes et instruction publique. Dir. minist.: Dr. *de Bälz*. — Conss. rapp.: *de Jehle*, Dr. *de Marquardt*, conss. minist.; Assesseurs minist.: *Meyding*, Dr. *Buhl*, conss. de gouv. — Dir. de la chanc.: Dr. *Buhl* (v. ci-dessus). — Section minist. des écoles sup. Dir.: Dr. *d'Ableiter*.
Consistoire évang. Prés.: Dr. *de Zeller*, prés. — Conseil scol. sup. évang. Dir.: Dr. *de Hieber*, dir. de gouv. — Conseil ecclés. et scol. sup. cath. Prés.: *de Köninger*, dir. de gouv. — Autorité sup. du culte israélite. Prés.: Dr. *de Bälz*, dir. minist. — Conseil sup. de l'enseignement professionnel. Prés.: *de Mosthaf* (v. ci-dessus).
Université de Tubingue. Recteur 1913/14: Prof. Dr. théol. A. *Koch;* Chanc.: Prof. Dr. *de Ruemelin*. — École sup. polytechn. de Stuttgart. Recteur 1913—14: Prof. Dr. *Bantlin*.

Direction des collections scientifiques de l'État. Prés., f. f.: Dr. *de Marquardt* (v. ci-dessus).

Guerre. Section centrale. Chef: Rich. *de Haldenwang*, major, en même temps aide de camp du min. de guerre. — Chefs de section. Affaires gén. et du personnel: *de Schroeder*, col.; Armes: H. *de Haldenwang*, col.; Administration: *de Wunderlich*, cons. int. act. de guerre; Pensions et justice milit.: H. *de Haldenwang* (v. ci-dessus); Section médic.: Prof. Dr. *Lasser*, méd. gén. pruss. — Trésorerie de guerre. Chef: *de Karger*, cons. int. des comptes.

Finances. Dir. minist.: Dr. *de Pistorius;* Plénipotentiaire rempl. au Conseil fédéral à Berlin: *de Schleehauf*, cons. minist.; Conss. rapp.: *de Blessing*, *de Rösch*, *Bach*, Dr. *Hegelmeier*, Dr. *Bosler*, *Hochstetter*, conss. minist.; Assesseurs minist.: *Klein*, Dr. *Fischer*, conss. des fin.

Chambre sup. des finances, sous la direction du min. — Direction des domaines: . . . . — Direction des forêts: *de Keller*, dir. (v. ci-dessus). — Conseil des mines: Dr. *de Klüpfel*, prés.

Chambre sup. des comptes. Chef: *de Bothner*, dir., en même temps chef de l'admin. de la Caisse de l'État.

Comité des impôts. Prés.: *de Fischer*, prés., en même temps dir. de la section des contrib. directes. — Section des douanes et des contrib. indir. Dir.: *de Gross*, dir.

Office statistique. Prés.: Dr. *de Haffner*, dir.

Autorités provinciales.

Présidents des cercles. Neckar [Ludwigsbourg]: *de Kilbel.* — Forêt-Noire [Reutlingen]: *de Hofmann.* — Jaxt [Ellwangen]: . . . . . — Danube [Ulm]: . . . .

Surintendants gén. et prélats évangél. Reutlingen: D. *de Hermann.* — Ludwigsbourg: *de Stahlecker.* — Heilbronn: *de Keeser.* — Ulm: *de Planck.*

Maison de demoiselles nobles à Oberstenfeld. Abbesse: . . . .

Évêque cathol. à Rottenbourg: Dr. P. W. *de Keppler.*

Armée.

Chef: Sa Maj. le roi.

Suite milit. de S. Maj. Aide de camp gén. du service: Bar. *de Starkloff*, gén. de cav.; Aides de camp du service: *de Marval*, lt col.; Bar. *Capler d'Oedheim* dit *Bautz*, *de Rom*, majors.

En fonct. Aides de camp gén.: Bar. *de Bilfinger*, gén. d'inf.; *de Marchthaler*, gén. d'inf. (v. ci-dessus); Gén. à la suite: *de Graevenitz*, MG., plénip. milit. à Berlin; Aides de camp: *de Mohn*, col., comm. de la 26e brig. d'art. de camp.; *Holland*, major, détaché au cabinet milit. de S. M. l'empereur d'Allemagne.

XIIIe corps d'armée (wurtemb.), v. Armée de l'Empire d'Allemagne.

Corps diplomatique à Stuttgart [pour les consulats des puissances étrangères v. Allemagne, corps dipl.].

Amérique, États-Unis. — **Argentine**, Rép. Hambourg, CG.; Stuttgart, VC. — **Autriche-Hongrie.** E. e. et M. pl.: Dr. Thadd. cte *Bolestar - Koziebrodzki*, 5./VII. 09, cons. int. et chamb., Exc.; Cons. de lég.: J. bar. *de Seidler*; Chanc.: J. *Brosch.* — ***Bavière.** E. e. et M. pl.: C. cte *de Moy*, 27./X. 09, chamb., cons. int. de lég.; CG. à Stuttgart: Dr. G. *de Dörtenbach*, 91, cons. de comm., major de rés. en retr. — **Belgique.** E. e. et M. pl., . . ., v. Empire d'Allem., corps dipl. — **Brésil.** Hambourg, CG.; Stuttgart, VC. — **Chili.** — **Cuba.** Hambourg, CG. — **Danemark.** — **Espagne.** E. e. et M. pl., 12./X. 07, v. Emp. d'Allem., corps dipl. — **France.** — **Grande-Bretagne.** MR., 16./III. 11, v. Bavière, corps dipl. — **Grèce.** Ch. d'aff., 29./VIII. 10, v. Emp. d'Allem., corps dipl. — **Guatémala.** — **Italie.**

E. e. et M. pl., 12./X. 07, v. Emp. d'Allem., corps dipl. — Japon. Hambourg, CG. — Libéria. Hambourg, CG. — Mexique. — Norvège. — Panama. Hambourg, CG. — Pays-Bas. E. e. et M. pl., 19./III. 06, v. Emp. d'Allem., corps dipl. — Pérou. — Perse. E. e. et M. pl., 15./VI. 12, v. Emp. d'Allem., corps dipl. — Portugal. — *Prusse E. e. et M. pl.: *de Below-Rutzau*, 14./XII. 07, chamb. et cons. de lég.; Secr. de lég.: Dr. *de Frerichs;* Chanc.: *Schütze*, cons. de la cour. — Roumanie. — *Russie. E. e. et M. pl.: S. *de Lermontoff*, 1er/IV. 13, chamb. et cons. d'État. act., Exc.; 1er secr. de lég.: *J. Dmitrow*, cons. de coll. — Salvador. Hambourg, CG. — *Saxe, Royaume. E. e. et M. pl., 14./IV. 98, 30./IX. 02, et 15./I. 05, v. Bavière, corps dipl.; C. à Stuttgart: K. *Doertenbach*. — Serbie. — Suède. E. e. et M. pl., 15./VI. 12, v. Empire d'Allem., corps dipl. — Suisse. — Turquie. — Uruguay. Hambourg, CG. — Vénézuéla.

Notice statistique.

Superficie et population.

Cercles.	Kilom. carrés.	Population au 1er déc. 1910. Du sexe masculin.	Du sexe féminin.	Total.	Par kil. c.
Neckar	3330	435372	447197	882569	265
Forêt-Noire	4775	274814	296006	570820	119
Jaxt	5141	202036	212933	414969	80
Danube	6266	280170	289046	569216	91
Royaume	19512	1 192392	1 245182	2 437574	125

Répartition de la population d'après les cultes 1910.

Cercles.	Protestants.	Cathol.-romains.	Autres et sans indic.	Par 1000 h. Prot.	Cath.
Neckar	762178	105617	14774	864	120
Forêt-Noire	418409	147507	4904	733	258
Jaxt	275976	135475	3518	657	323
Danube	214620	351396	3200	377	617
Royaume	1 671183	739995	26396	686	304

*Villes et *communes les plus importantes 1910.*

Stuttgart	286218	Esslingen	32216	Göppingen	22373
Ulm	56109	Reutlingen	29763	Gmünd	21312
Heilbronn	42388	Ludwigsbourg	24926		

Villes ayant plus de 10000 habitants voir l'édition allemande.

Finances. (En marcs.)

Budget pour la période financière du 1er avril 1913 au 31 mars 1915.

(Loi financière du 17 juill. 1913.)

Recettes.	Recettes brutes.	Frais de perception et d'exploitation.	Recettes nettes.
Biens de l'État	160 186317	111 614838	48 571479
Impôts directs	36 602060	1 019180	35 582820
Impôts indirects	27 922500	804600	27 117900
Part aux revenus de l'Empire	8 139374	—	8 139374
Total	232 850191	113 438618	119 411573

Dépenses.	Dépenses brutes.	Recettes de l'administration.	Dépenses nettes.
Liste civile	2 407509	—	2 407509
Apanages	70497	—	70497
Dette publique	27 881898	43100	27 838798
Rentes et Indemnités	646889	—	646889
Pensions	11 825000	—	11 825000
Gratifications	1 089500	—	1 089500
Conseil privé et Cour de justice administrative	106940	—	106940
Justice	9 912526	2 148915	7 763611
Affaires étrangères	224040	—	224040
Intérieur	17 654130	3 036751	14 617379
Cultes et instruction	23 525658	844121	22 681537
Administration gén. des finances	8 477672	938000	7 539672
États et administration de la dette	562030	1280	560750
Fonds disponibles	50000	—	50000
Contributions matriculaires etc.	20 007064	—	20 007064
Port pour les envois de service	1 240000	—	1 240000
Total	125 681353	7 012167	118 669186

Dette publique au 1er avril 1913: à 3 % 19 103700, à 3½ % 481 732300, à 4% 120 541000; total 621 377000 marcs. Les actifs (1913) 16 218347 marcs.

Armée.

En vertu de la convention militaire conclue avec la Prusse 25 nov. 1870, les troupes du royaume de Wurtemberg forment le XIIIe corps de l'armée de l'Empire d'Allemagne, v. Empire d'Allemagne.

Amérique, États-Unis (United States of America).

Union de 48 États (républiques), 1 district fédéral et 2 territoires (dont 1 n'est pas encore représenté à la Chre des Représentants) indépendante (de la Grande-Bretagne) depuis le 4 juill. 1776. — Constitution du 17 sept. 1787, revisée en dernier lieu 30 mars 1870. Le Sénat se compose de 96 représentants des États (2 pour chaque État), élus par les assemblées législatives pour 6 ans et renouvelables par tiers tous les 2 ans. Les sénateurs doivent avoir l'âge de 30 ans et être citoyens des États-Unis depuis 9 ans. La Chambre des Représentants est composée de 435 membres (représentants de la nation), élus pour 2 ans pour chaque État séparément et par vote général et direct. Ils doivent être âgés de 25 ans et citoyens depuis 7 ans. Les territoires sont représentés à la Chambre des représentants seulement par des délégués sans droit de suffrage. Le Président est élu pour 4 ans par le suffrage à deux degrés. Dans chaque État le nombre des électeurs, élus à leur tour directement, est égal à la totalité des sénateurs et des représentants que l'État a le droit d'envoyer au congrès. — Pavillon de guerre et de commerce: Treize bandes horizontales alternativement Rouge et Blanche (le Rouge en haut et en bas); près de la hampe rectangle bleu, occupant les 7 bandes supérieures, chargé de 48 étoiles blanches.

Pouvoir exécutif.

36e Président des États-Unis (4 mars 1913—1917) [Washington, DC., The White House]: Dr. Woodrow *Wilson*. — Secr.: J. P. *Tumulty;* Chief Clerk: R. *Forster*.

VPrés.: Thomas R. *Marshall*.

Cabinet Secres. Secr. d'État (min. des affaires étrang.): Wm J. *Bryan*. — Secr. de la trésorerie: Wm G. *Mc Adoo*. — Guerre: L. M. *Garrison*. — Attorney Gen. (Chef du dép. de la justice): J. C. *Mc Reynolds*. — Maître gén. des postes: Alb. S. *Burleson*. — Marine: Jos. *Daniels*. — Intérieur:

F. K. *Lane.* — Agriculture: D. F. *Houston.* — Commerce: Wm C. *Redfield.* — Travail: Wm B. *Wilson.*

63e Congrès.

Sénat (50 démocr., 44 républic., 1 progressiste). Prés.: Thos. R. *Marshall;* pro tempore: James P. *Clarke.* — Secr.: Jas M. *Baker;* Secr. assist.: H. M. *Rose.* — Sergeant-at-arms: Ch. P. *Higgins.* — Chaplain: Rev. F. J. *Prettyman.*

Chambre des représentants (285 démocrates, 124 républicains, 17 progressistes). Pouvoir législatif. Speaker: Champ *Clark;* Clerk de la Chambre: South *Trimble.* — Sergeant-at-arms: Rob. B. *Gordon;* Chaplain: Rev. H. N. *Couden.*

Cours de justice des États-Unis.

Cour suprême (Supreme Court). Prés. (Chief Justice): C. D. *White.* — Mbres (Justices): J. *McKenna,* O. W. *Holmes,* W. R. *Day,* H. H. *Lurton,* C. E. *Hughes,* W. *Van Devanter,* J. R. *Lamar,* M. *Pitney.* — Clerk: J. *McKenney.*

Cour des griefs (Court of Claims). Juge prés. (Chief Justice): E K. *Campbell.* — Juges: C. B. *Howry,* F. W. *Booth,* Geo. W. *Atkinson,* S. S. *Barney.*

Cour d'appel. en matières douan. (Court of Customs Appeals). Prés.: R. M. *Montgomery;* Juges: J. F. *Smith,* O. M. *Barber,* M. *De Vries,* G. E. *Martin.* — Clerk: A. B. *Shelton.*

Cour de commerce (Commerce Court). Juges: M. A. *Knapp,* W. H. *Hunt,* J. E. *Carland,* J. W. *Mack,* . . . . — Clerk: G. F. *Snyder.*

Cours d'appel. (Circuit Courts of Appeals). Juges supérieurs (Justices) et juges de cercle. 1. Maine, Massachusetts, New Hampshire, Rhode Island: O. W. *Holmes;* W. L. *Putnam,* F. *Dodge,* G. Hutchins *Bingham.* — 2. Connecticut, New York [Nord, Sud, Est, Ouest], Vermont: C. E. *Hughes;* E. Henry *Lacombe,* A. C. *Coxe,* H. G. *Ward,* M. A. *Knapp,* . . . . — 3. Delaware, New Jersey, Pensylvanie [Est, Centre, Ouest]: M. *Pitney*: George *Gray,* J. *Buffington,* J. B. *McPherson.* — 4. Maryland, Caroline du Nord [Est et Ouest], Caroline du Sud, Virginie [Est et Ouest], Virginie de l'Ouest [Nord et Sud]: E. D. *White*: J. C. *Pritchard,* C. A. *Woods.* — 5. Alabama [Nord et Centre, Sud], Floride [Nord et Sud], Géorgie [Nord et Sud], Louisiane [Est et Ouest], Mississippi [Nord et Sud], Texas [Nord, Est, Ouest et Sud]: J. R. *Lamar;* D. A. *Pardee* A. P. *McCormick,* D. D. *Shelby.* — 6. Kentucky [Est et Ouest], Michigan [Est et Ouest], Ohio [Nord et Sud], Tennessée [Est, Centre et Ouest]: W. R. *Day;* J. W. *Warrington,* L. E. *Knappen,* A. C. *Denison.* — 7. Illinois [Nord, Sud et Est], Indiana, Wisconsin [Est et Ouest]: H. H. *Lurton;* F. E. *Baker,* W. H. *Seaman,* C. C. *Kohlsaat,* J. W. *Mack,* . . . . — 8. Arkansas [Est et Ouest], Colorado, Iowa [Nord et Sud], Kansas, Minnesota, Missouri [Est et Ouest], Nébraska, Nouv.-Mexique, Dakota du Nord et Dakota du Sud, Oklahoma; Utah, Wyoming [Ouest et Est]: W. *Van Devanter;* W. H. *Sanborn,* W. C. *Hook,* E. B. *Adams,* J. E. *Carland,* W. I. *Smith.* — 9. Arizona, Californie [Nord et Sud], Idaho, Montana, Névada, Orégon, Washington [Est et Ouest], Alaska, Hawaï: J. *McKenna;* W. B. *Gilbert,* E. M. *Ross,* W. W. *Morrow,* W. H. *Hunt.*

Cours de district (District Courts). Chaque État en a 1 au moins; les grands États en ont 2 ou 3. De plus il y a pour chaque territoire une autorité judiciaire fédérale, composée d'un juge sup., 2 (ou plus) juges adjoints, 1 procureur et 1 maréchal des États-Unis.

Départements administratifs etc.

Département d'État. Counsellor: J. B. *Moore.* — Secres assistants: J. E. *Osborne,* A. A. *Adee,* D. F. *Malone.* — Dir. du service consulaire: W.

J. *Carr*. — Solicitor pour le Departement d'État: . . . .; Chief Clerk: Ber. G. *Davis*. — Chefs de divisions. Affaires de l'Amérique latine: B. W. *Long;* Aff. de l'Extrême-Orient: R. S. *Miller;* Affaires de l'Orient rapproché: . . . . .; Aff. de l'Europe Occident.: le 3e secr. — Chefs de bureau. Bureau diplom.: S. Y. *Smith;* Bureau consul.: H. C. *Hengstler;* Personnel: M. M. *Shand;* Droit de citoyen: R. W. *Flournoy* jr.; Indexes et archives: J. R. *Buck;* Comptabilité: Wm *McNeir;* Rôles et biblioth.: John A. *Tonner*. — Chef de la division d'information: J. H. *James;* Conseillers pour le commerce extérieur: Rob. F. *Rose*, Wm B. *Flemming;* Traducteurs: J. S. *Martin* jr., W. *Stevens;* Law Clerks: H. L. *Bryan*, F. K. *Nielsen*.

Commission pour la délimitation des eaux entre les États-Unis et le Mexique. Commissaire des États-Unis: A. *Mills*, gén. de brig.; Commissaire mexicain: F. *Beltran y Puga*.

Trésorerie. Secres assist.: John S. *Williams*, Charles S. *Hamlin*, Sherman *Allen*. — Chief Clerk: J. L. *Wilmeth*. — Surintendant assist.: E. H. *Jemison*. — Sollicitor: Wm T. *Thompson*.

Chefs de division. Personnel: J. E. *Harper*. — Comptabilité et matériel: Ch. H. *Miller*. — Deniers publ.: E. B. *Daskam*. — Douanes: F. M. *Halstead*. — Ustensiles de bureau (Stationery Division): F. F. *Weston*. — Emprunts et valeurs en circulation: A. T. *Huntington*. — Postes et archives: S. M. *Gaines*. — Architecte surveillant: O *Wenderoth*. — Gravure et imprimerie: J. E. *Ralph*. — Chef du service secret: Wm J. *Flynn*. — Service de sauvetage: S. I. *Kimball*. — Contrôleur du trésor: G. E. *Downey*. — Regist. du trésor: G. E. *Parker* — Auditor pour le département de la trésor.: W. E. *Andrews;* de la guerre: J. E. *Baily;* de l'intérieur: R. W. *Wooley;* de la marine: Ed. *Luckow;* de l'État et des autres départements: Ed. D. *Hearne;* des postes: C. A *Kram*. — Trésorier: John *Burke*. — Contrôleur de l'argent courant: . . . . — Commiss. de la douane à l'intér.: Wm H. *Osborn*. — Dir. de la Monnaie: Geo. E. *Roberts*. — Santé publique et hôpitaux de la marine: Rupert *Blue*, méd. gén.

Guerre. Secr. assist.: H. S. *Breckinridge*. — Assistant et Chief Clerk: J. C. *Scofield*.

Chef de l'état-major-gén.: Leonard *Wood*, MG.; Adjoints: W. W. *Wotherspoon*, MG. — Chef de l'art. de côte: E. M. *Weaver*, brig. gén. — Chef de la div. des aff. de la milice: A. L. *Mills*, brig. gén.

Adjutant gén.: *Andrews*, brig. gén. — Insp. gén.: E. A. *Garlington*, brig. gén. — Auditeur gén. (Judge Advocate General): E. H. *Crowder*, brig. gén. — Quartiermestre corps: Jas. B. *Aleshire*, MG. — Méd. gén. en chef: G. H. *Torney*, brig. gén. — Chef du génie: W. T. *Rossell*, brig. gén. — Départ. de l'artillerie et des arsénaux (Ordnance Department): W. *Crozier*, brig. gén. — Chef du bureau des signaux (Chief Signal Officer): G. P. *Scriven*, brig. gén. — Affaires insulaires: F. *McInture*, brig. gén.

Insp. et comm. de l'Académie milit. [West Point, N. Y.]: C. P. *Townsley*, col.

Justice. Solicitor General (Procureur gén.): J. W. *Davis*. — Adjoint de l'Attorney General: G. C. *Todd*. — Assistants Attorneys General: Wm R. *Harr*, W. T. *Denison*, E. *Knaebel*, J. C. *Adkins*, S. H. *Thompson* jr., S. J. *Graham*. — Solicitor du départ. d'État: . . . .; du commerce: A. L. *Thurman;* du travail: J. B. *Densmore;* des contributions indir.: F. *Maddox*; Attorney en matière de titres: M. H. *Beach;* Attorney des grâces: J. A. *Finch*. — Chief Clerk: O. J. *Field*. — Personnel. Clerk: C. B *Sornborger*. — Comptabilité: J. J. *Glover*. — Surintendant des prisons: R. V. *La Dow*. — Clerk des payements: J. H. *Mackey*.

Office des postes. Chief Clerk: M. O. *Chance.* — Attorney gén. assist.: W. H. *Lamar;* Agt des achats: J. A. *Edgerton;* Insp. en chef: J. P. *Johnston;* Clerk du personnel: G. S. *Paull;* Clerk des payements: W. M. *Mooney.* 1er maître gén. des postes assistant: D. E. *Roper;* Chief Clerk: C. F. *Trotter;* Division du personnel: G. D. *Ellsworth;* des payements: J. C. *Koons.* — 2e maître gén. des postes assist.: J. *Stewart;* Chief Clerk: A. A. *Fischer;* Service postal des chemins de fer: A. H. *Stephens;* Service postal étrang.: R. L. *Maddow;* Matériel des chemins de fer: C. N. *McBride.* — 3e maître gén. des postes assistant: A. M. *Dockery;* Chief Clerk: W. J. *Barrows;* Finances post.: W. E. *Buffington;* Timbres-poste: W. C. *Fitch;* Mandats-poste: C. E. *Matthews;* Envois enregistrés: C. H. *Buckler.* — 4e maître gén. des postes assistant: J. C. *Blakslee;* Chief Clerk: W. J. *Satterfield;* Distribution rurale: G. L. *Wood;* Lettres tombées en rebut: M. M. *McLean;* Supplies: J. B. *Cook.* — Caisses d'épargne postales. Dir.: C. B. *Keene.*

Marine. Secr. assist.: F. D. *Roosevelt.* — Chief Clerk: F. S. *Curtis.* Chefs des bureaux. Chantiers et docks: H. R. *Stanford,* ingénieur civil. — Office hydrogr.: G. F. *Cooper,* capit. — Observatoire de la marine: J. L. *Jayne,* capit.; Dir. du Nautical Almanach: W. S. *Eichelberger,* prof. — Navigation: V. *Blue,* c.-am.; Office des Renseignements maritimes (Office of Naval Intelligence): T. S. *Rodgers,* capit. de vaiss. — Artillerie et arsenaux: N. C. *Twining,* c.-am. — Constructions et réparations: R. M. *Watt,* constructeur en chef. — Machines: R. S. *Griffin,* c.-am. — Comptabilité: T. J. *Cowie,* payeur gén. — Médecine et chirurgie: C. F. *Stokes,* chirurgien gén. — Avocat gén.: R. L. *Russell,* capit.

Intérieur. 1er secr. assist.: Andrieus A. *Jones;* Secr. assist.: L. C. *Laylin.* — Chief Clerk: James J. *Parker.* Chefs de division. Finances: G. W. *Evans.* — Mails and files: W. O. *Deatrick.* — Supplies: A. *Hadley.* — Publications: L. F. *Schmeckebier.* Commissaires. General Land Office (arpentage, administration, vente de terres de l'État): Clay *Tallman.* — Office des brevets d'invention: Th. *Ewing.* — Bureau des pensions: G. M. *Saltzgaber.* — Office des affaires indiennes: Cato *Sells.* — Education: P. P. *Claxton.* — Office du lever géolog. Dir.: G. O. *Smith.* — Service des réclamations. Dir.: F. H. *Newell.* — Bureau des mines. Dir.: J. A. *Holmes.*

Agriculture. Secr. assist: B. T. *Galloway.* — Chief Clerk: L. M. *Estabrook.* — Solicitor: F. G. *Caffey.* — Appointment Clerk: R. W. *Roberts.* — Chief of Supply Division: C. B. *Lower.* — Weather-Bureau: C. F. *Marvin,* prof. — Élevage etc. du bétail: A. D. *Melvin.* — Plantes: W. A. *Taylor.* — Forêts: H. S. *Graves.* — Chimie: Dr. C. L. *Alsberg.* — Sols: M. *Whitney.* — Statistique: N. C. *Murray.* — Entomologie: L. O. *Howard.* — Biologie: H. W. *Henshaw.* — Office des stations d'expériences: A. C. *True.* — Comptabilité: A. *Zappone.* — Publications: J. A. *Arnold.* — Bibliothèque: Miss Cl. R. *Barnett.* — Office des voies publ. Dir.: L. W. *Page.*

Commerce. Secr. assist.: Edwin F. *Sweet.* — Chief Clerk: G. C. *Havenner.* — Clerk des payements: G. *Johannes.* — Div. du personnel: G. W. *Leadley.* — Supplies: W. W. *Fowler.* — Imprimés: Dan. C. *Vaugham.* — Chefs de bureau. Corporations: J. E. *Davies.* — Phares: G. R. *Putnam.* — Recensement. Dir.: Wm J. *Harris.* — Arpentage (Coast and Geodetic Survey): O. H. *Tittmann.* — Inspection gén. des bateaux à vapeur: Geo. *Uhler.* — Pêcheries: H. M. *Smith.* — Navigation: E. T. *Chamberlain.* — Commerce extérieur et intérieur: A. W. *Baldwin.* — Poids et mesures: S. W. *Stratton.*

Travail. Secr. assist.: L. F. *Post.* — Chief Clerk: R. *Watson.* — Clerk des payements: G. G. *Box.* — Commiss. gén. de l'immigration: A.

Caminetti; Commiss. gén. assist.: F. H. *Larned.* — Commiss. de la naturalisation: R. K. *Campbell;* Commiss. assist.: R. F. *Christ.* — Commiss. de la statistique du travail: R. *Meeker;* Chef du bureau de statistique du travail: Eth. *Stewart;* du bureau du travail d'enfants (children's bureau): Julia C. *Lathrop;* Chef assist.: Lewis *Meriam.*

Smithsonian Institution. Prés.: le prés. des États-Unis; Chanc.: le v.-prés. des É.-U.; Secr. gén.: C. D. *Walcott;* Secrés assist.: R. *Rathbun,* F. W. *True.* — Musée national (compr. la Galerie nat. de l'art), ch. des fonct.: R. *Rathbun.* — Bureau ethnologique: F. W. *Hodge.* — Échange international et bibliothèque: F. W. *True.* — Parc zoologique national: F. *Baker.* — Observatoire astrophysique. Dir.: C. G. *Abbot.* — Bureau régional pour les États-Unis du catalogue international de littérature scientifique: L. C. *Gunnell.* — Laboratoire aérodynamique Langley: C. W. *Walcott* (v. ci-dessus).

Interstate Commerce Commission. Prés.: C. A. *Pronty,* et 6 mbres; Secr.: J. H. *Marble.*

Civil Service Commission. Prés.: John A. *McIlhenny;* Mbres: C. M. *Galloway,* H. W. *Craven;* Examinateur en chef: G. R. *Wales;* Secr. J. T. *Doyle.*

Imprimerie nationale. Dir.: Cornelius *Ford;* Sous-dir.: H. T. *Brian.* — Chef de bureau: W. J. *Dow.* — Agents d'achats: E. S. *Moores.* — Surintendant: D. V. *Chisholm.* — Surintendant des publications: F. C. *Wallace.*

Domicile national des volontaires invalides. Prés.: J. W. *Wadsworth,* major.

Commissaires du district de Colombie: O. P. *Newman,* prés.; F. L. *Siddons,* C. *Harding,* major.

Union panaméricaine. Dir. gén.: J. *Barrett.* — Dir. adj.: F. J. *Yánes.* — Chief Clerk: F. *Adams.*

Commission du Canal de l'Isthme. Prés.: Geo. W. *Goethals,* col.

Autorités dans les États particuliers.

Gouverneurs 1913. Alabama (Ala.)[1] [Montgomery]: E. *O'Neal.* — Arizona [Phoenix]: G. W. P. *Hunt.* — Arkansas (Ark.) [Little Rock]: J. T. *Robinson.* — Californie (Cal.) [Sacramento]: H. W. *Johnson.* — Caroline du Nord (N. C.) [Raleigh]: L. *Craig.* — Caroline du Sud (S. C.) [Columbia]: C. L. *Blease.* — Colorado (Col.) [Denver]: E. M. *Ammons.* — Connecticut (Conn.) [Hartford]: S. *Baldwin.* — Dakota du Nord (Dak.) [Bismarck]: L. B. *Hanna.* — Dakota du Sud [Pierre]: F. M. *Byrne.* — Delaware (Del.) [Dover]: C. R. *Miller.* — Floride (Fla.) [Tallahassee]: P. *Trammel.* — Géorgie (Ga.) [Atlanta]: J. M. *Brown.* — Idaho [Boisé]: J. M. *Haines.* — Illinois (Ill.) [Springfield]: E. F. *Dinsen.* — Indiana (Ind.) [Indianopolis]: S. M. *Ralston.* — Iowa [Des Moines]: G. W. *Clarke.* — Kansas (Kans.) [Topeka]: G. W. *Hodges* — Kentucky (Ky.) [Frank-fort]: J. B. *Mc Creary.* — Louisiane (La.) [Baton Rouge]: L. E. *Hall.* — Maine (Me.) [Augusta]: W. T. *Haines.* — Maryland (Md.) [Annapolis]: P. L. *Goldsborough.* — Massachusetts (Mass.) [Boston]: *Walsh.* — Michigan (Mich.) [Lansing]: W. N. *Ferris.* — Minnesota (Minn.) [St-Paul]: A. O. *Eberhart.* — Mississippi (Miss.) [Jackson]: E. *Brewer.* — Missouri (Mo.) [Jefferson City]: E. W. *Major.* — Montana (Mon.) [Helena]: S. V. *Stewart.* — Nébraska (Neb.) [Lincoln]: J. N *Morehead.* — Névada (Nev.) [Carson City]: T. L. *Oddie.* — New Hampshire (N. H.) [Concord]: . . . . — New Jersey (N. J.) [Trenton]: J. F. *Fielder.* — Nouv.-Mexique [Santa Fé]: W. C. *Mc Donald.* — New York (N. Y.) [Albany]: *Mitchel.* — Ohio [Columbus]: J. M. *Cox.* — Oklahoma [Oaklahoma City]: L. *Cruce.* — Orégon (Or.) [Salem]: O. *West.* — Pensylvanie (Penn.) [Harrisburg]: J. K. *Tener.* — Rhode Island (R. I.) [Providence]: A. J. *Pothier.* — Tennessée (Tenn.) [Nashville]: B. W.

[1] Les noms mis entre parenthèses ( ) sont les abréviations officielles.

Hooper. — Texas [Austin]: O. B. *Colquitt*. — Utah [Salt Lake City]: W. *Spry*. — Vermont (Vt.) [Montpelier]: A. M. *Fletcher*. — Virginie (Va.) [Richmond]: *Stuart*. — Virginie de l'ouest (W. Va.) [Charleston]: H. D. *Hatfield*. — Washington (Wash.) [Olympia]: E. *Lister*. — Wisconsin (Wis.) [Madison]: F. E. *McGovern*. — Wyoming (Wy.) [Cheyenne]: J. M. *Carey*.

Gouverneurs des territoires. Alaska [Juneau]: W. E. *Clark*. — Hawaï [Honoloulou]: W. F. *Frear*.

Philippines. Gouv. gén. [Manille]: Francia Burton *Harrison*. — Commission civile (gouvernement, en même temps 1re Chre du corps législatif; 9 mbres, dont 5 améric. et 4 philipp.). Prés.: le gouv. gén.; Départ. de l'intérieur: . . . .; Commerce et police: F. A. *Branagan*. Finances et justice: Greg. *Araneta;* Instruction publ.: N. W. *Gilbert*, v.-gouv.; autres membres: J. R. *de Luzuriaga*, R. *Palma*, J. *Sumulong*. — Congrès (81 députés). Prés.: S. *Osmenia*. — Comm. en chef de la div. [Manille]: J. F. *Bell*, MG.; Départ. milit. Luçon [Manille]: Robt. H. R. *Loughborough*, col.; Mindanao [Zamboanga]: J. J. *Pershing*, brig. gén, en même temps gouv. milit. de Mindanao. — Délégué apostol.: . . . .

Porto-Rico. Gouv. [St-Jean]: . . . . — Guam: A. W. *Hinds*, comm. — Samoa [Tutuila]: C. D. *Stearns* comm.

Autorités ecclésiastiques.

Les autorités ecclésiastiques ne sont point subordonnées au gouvernement fédéral, ni aux gouvernements des États particuliers.

Évêque anglican président [. . . .]: D. S. *Tuttle*, évêque de Missouri.

Évêques catholiques. Délégué apostolique [Washington]: G. *Bonzano*, archevêque tit. de Melitene. — Baltimore: Card. J. *Gibbons*, archev.; Charleston, Richmond, Savannah, St-Augustine, Wheeling, Wilmington.— Boston: W. *O'Connell*, card.-archev.; Burlington, Hartford, Manchester, Portland, Provizence, Springfield. — Chicago: J. *Quingley*, archev.; Alton, Belleville, Peoria, Rockford. — Cincinnati: H *Moeller*, archev.; Cleveland, Columbus, Covington, Detroit, Fort Wayne, Grand Rapids, Indianopolis, Louisville, Nashville. — Dubuque: J. J. *Keane*, archev.; Cheyenne, Davenport, Lincoln, Omaha, Sioux-City. — Milwaukee: Seb. *Messmer*, archev.; La Crosse, Green Bay, Sault-Ste-Marie, Superior. — N.-Orléans: J. *Blenck*, archev.; Dallas, Galveston, Little Rock, Mobile, Natchez, Natchitoches, Oklahoma, San Antonio. — New York: J. M. *Farley*, archev.; Albany, Brooklyn, Buffalo, Newark, Ogdensburg, Rochester, Syracuse, Trenton. — Philadelphie: E. *Prendergast*, archev.; Altona, Erie, Harrisburg, Pittsburg, Scranton. — Portland, Or.: A. *Christie*, archev.; Baker City, Boise City, Helena, Great Falls, Seattle. — San Francisco: P. W. *Riordan*, archev.; Monterey, Sacramento, Salt Lake City. — St-Louis: J. *Glennon*, archevêque; Concordia, Kansas, Kansas City, St-Joseph, Wichita. — St-Paul: J. *Ireland*, archev. Bismarck, Crookston, Duluth, Fargo, San Cloud, Sioux Falls, Winona. — Santa-Fé (Nouv.-Mexique): J. *Pitaval;* Denver, Tucson. — Vancouver-Island: T. *Casey*. — Colonies. Manille: H. J. *Harty;* Calbayog, Cebu, Jaro, Lipa, Nueva Cáceres, Nueva Segovia, Tuguegarao, Zamboanga. — Porto-Rico: W. *Jones*. — Vicaire apostol. des îles Hawaï [Honoloulou]: L. *Boeynaems*, évêque tit. de Zeugma.

Évêque orthodoxe à San Francisco: *Platon* (pour les Aléoutes et l'Alaska).

Armée.

Commandant en chef des troupes: le prés. des États-Unis.

Départements milit. Commandants des divisions. Département de l'Est [Governors Island, N. Y.]: T. H. *Barry*, MG.; 1re brig. [Albany, N. Y.];

2e brig. [Atlanta, Ga.]. — Commandants des districts d'art. de côte. Côte atlant. du Nord [Fort Totten, N. Y.]: . . . .; — Côte atlant. du Sud [Charleston, S. C.]: . . . .; — Côte du Pacifique [Fort Miley, Cal.]: . . . .

Département du Centre [Chicago, Ill.]: W. H. *Carter*, MG.; 4e brig, [Chicago]; 5e brig. [Omaha]; 6e brig [Fort Russell]. — Départ. de l'Ouest [San Francisco, Cal.]: A. *Murray*, MG.; 7e brig. [Vancouver Barracks, Wash.]; 8e brig. [Pres. de San Francisco]. — Départ. du Sud [[San Antonio, Tex.]: T. H. *Bliss*, brig. gén.; 1re brig. de cav. [Fort Hauston]; 2e brig. de cav. [Fort Bliss]; 3e brig. de cav. [Fort Riley, Kas]. — Départ. des Philippines, v. ci-dessus. — Départ. d'Hawaï [Honolulu]: F. *Funston*, brig. gén.

Marine.

Amiral: George *Dewey*.

Commandants des stations navales. Flotte de l'Atlantique. Comm. en chef [„Wyoming"]: C. J. *Badger*, c.-am.; 1e div.: C. McR. *Winslow*, c.-am.; 2e div.: F. F. *Fletcher*, c.-am.; 3e div.: N. R. *Usher*, 4e div.: . . . ., c.-am.

Commandants des établissements navals. Boston: De W. *Coffman*, capit. de vaiss. — Charleston: J. M. *Helm*, c.-am. — Guam: A. W. *Hinds*, comm. de vaiss., gouv. naval de l'île. — Guantanamo, Cuba: M. S. *Corning*, lt. — Honolulu: C. B. T. *Moore*, c.-am. — Key West, Fla.: E. E. *Heyden*, capit. — Philadelphia, Pa.: W. S. *Benson*, capit. de vaiss. — Mare Island (Calif.): F. M. *Bennett*, capit. de vaiss. — Narragansett Bay, R. I.: Wm B. *Caperton*, c.-am. — New York: Alb. *Gleaves*, capit. — Norfolk: R. M. *Doyle*, c.-am. — Cavite, Philippines: B. *Tappan*, capit, c.-am. — Portsmouth: C. C. *Rogers*, capit. — Puget Sound, Bremerton, Wash.: V. L. *Cottman*, c.-am. — San Francisco, Training Station: C. A. *Gove*, capit. — Toutouila, îles Samoa: C. D. *Stearns*, comm. de vaiss., gouv. nav. de l'île. — Washington: H. P. *Jones*, capit.

Comm. du corps de marine: W. P. *Biddle*, MG.

Corps diplomatique à Washington et consulats.

*Allemagne, Empire. Amb. e. et pl. [1435 Massachusetts av.]: Dr. J. H. cte *de Bernstorff*, 30./XII. 08; Cons. d'amb.: Dr. E. *Haniel de Haimhausen;* 2e secr.: Dr. *Kienlin*; 3e secr.: Dr. K. bar. *de Lersner;* Attachés: Dr. bar. *de Berckheim*, H. bar. *de Lersner*, lt.; Att. milit.: *Herwarth de Bittenfeld*, major; Att. nav.: *Boy-Ed*, capit. de frég.; Chancellerie. Chef: *Sachse*, cons. de cour. — Consuls à ♁ Atlanta: Dr. E. *Zoepfel*, 04. — Baltimore: K. A. *Lüderitz*, 08. — Boston: W. Th. *Reincke*, 00. — Charleston: E. *Jahnz*, 08. — ♁ Chicago: A. *Geissler*, 09, CG., 13; VC.: Bar. *de Reiswitz et Kadersin*, 11, *Timann*, 13. — ♁ Cincinnati: Dr. O. *Mezger*, 11. — ♁ Denver: Dr. *Ziegler*, 13. — Galveston: O. *Scheidt*, 07. — Honoloulou: G. *Rodiek*, 13. — Los Angeles: P. W. *Weidner*, 12. — Mobile: . . . . — ♁ New York: Dr. *Falcke*, CG., 13; ♁ *Hossenfelder;* VC.: Bar. *d'Ungelter*, 13; Dr. *Kraske*, Dr. *Heuser*; Att. comm.: *Waetzold*, cons. d'industrie; F. A. *Gecks*. — ♁ Nouvelle-Orléans: Dr. *Roh*, 06; C. et cons. commercial: Bar' *de Meysenbug*, 96. — Pensacola: G. *Rolfs*, 08. — ♁ Philadelphie: Dr. A. *Mudra*, 10. — Richmond: E. K. *Vietor*, 02. — ♁ St-Louis: Dr. *Breitling*, 13. — ♁ St-Paul: *Grunow*, 04. — ♁ San Francisco: *Bopp*, 05, CG., 13; VC.: Dr. *de Schack*, 13. — Savannah: E. *Eichhorn*, 04. — ♁ Seattle: *de Löhneisen*, 09. — Wilmington: J. *Gieschen*, 12. — VC. à Newport News (H. L. *Schmelz*, 11), Port Townsend (A. *Duddenhausen*, 08), Tacoma (O. *Richter*, 07); Agts à Cleveland, Gulfport, Hebron, Kansas City, Port Arthur, Spokane. — Colonies. ♁ La Manille: Dr. *Zitelmann*. — St-Jean de Porto-Rico: W. *Hepp*, 03. — VC. à Aquadilla (E. H. *Lienau*, 12),

Arecibo (A. *Koester*, 09), Cebu (C. *André*, 12), Iloilo (. . . .), Mayaguez (O. *Ohrt*, 12), Ponce (Jul. *Umbach*, 04).

*Argentine, Rép. E. e. et M. pl. [1728, 20th street]: Dr. Rómulo S. *Naón*, 11./IV. 11; 1er secr.: Dr. Ed. *Labougle;* 2e secr.: Ed. *Racedo*. — Consul à New York: ♁ Dr. A. *Pardo*, CG., 11; C. suppl.: M. *Molina*, 11; VC.: P. *Carrasco*, 07. — VC. à Apalachicola (W. W. *Pooser*, 10), Baltimore (J. F. *Ferguson*, 06), Boston (Wm G. *McKissock*, 06), Brunswick (R. *Torras*, 07), Chicago (A. W. *Brickwood*, 13), Fernandina (T. C. *Borden*, 06), Indianopolis (. . . .), Mobile (M. S. *Macias*, 06), Newport News (H. C. *Leslie*, 10), Nouv.-Orléans (A. *Le Blanc*, 06), Norfolk (G. *Klyver*, 06), Pascagoula (J. L. *Dantzler*, 06), Pensacola (J. H. *Pierpont*, 06). Philadelphie (W. P. *Wilson*, 06), Port Arthur (C. S. *Flanagan*, 11), Portland, Me. (C. W. *Small*, 06), St-Louis (G. *de Brecht*, 06), San Francisco (B. *Dunlap*, 09), Savannah (W. C. *Morrill*, 12), Tacoma (B. A. *McKencis*, 12). — Colonies: VC. à la Manille (J. D. *Fernandez*, 11), St-Jean de P. R. (S. *Ramirez*, 11).

Autriche-Hongrie. Amb. [18th street 1304]: Dr. C. *Dumba*, 24./IV. 13, cons. int.; Cons. d'amb.: Dr. E. bar. *Zwiedinek de Südenhorst;* Secrs de lég.: Dr. K. *de Masirevich*, St. *Hedry de Hedri et de genere Aba*, chamb.; Att.: K. bar. *de Freudenthal;* Att. nav.: M. *Burstyn*, capit. de corv.: Chanc.: K. *Pollak*, secr. de chanc. — Consuls à Baltimore: L. *Hester*, 04. — Boston: O. *Kuhnhardt*, 12. — ♁ Chicago: H. *Silvestri*, CG., 09; VC.: Dr. E. *Schreiner*. — Cincinnati: . . . . — ♁ Cleveland: E. *Ludwig*, 10; VC.: J. *Pelényi*; Att.: Dr. V. *Krenner*, 12. — ♁ Denver: Dr. H. *Schwegel*, 13; VC.: F. chev. *Fischer de Ankern*. — Galveston: J. *Reymershoffer*, 00. — Honoloulou, ch. des fonct.: F. A. *Schäfer*, 99. — Milwaukee: . . . . — ♁ New York: A. *Nuber de Pereked*, CG., 09; VC.: Dr. K. *Winter*, 13; Dr. F. *Fischerauer*, 11; Att.: Dr. L. *de Kleinwächter*, 12; E. chev. *de Jordan-Rozwadowski*. — N.-Orléans: F. *Hindermann*, 96. — ♁ Philadelphie: G. chev. *de Grivičič*, 11; VC.: Dr. *Péterffy de Jágócs*, 13.— ♁ Pittsburg: Dr. L. bar. *de Hauser*, 13; VC.: A. *Haydin d'Ipolynyck*, 12; Att.: Dr. L. *Alexy*, 13. — Richmond: C. L. D. *Borchers*, 87. — St-Louis: Dr. M. chev. *de Straszewski*, 13. — St-Paul: E. *Prochnik*, 12, VC. — San Francisco: ♁ Dr. J. *Goričar*, 11. — VC. à ♁ Charleston (A). *Reuter de Kaltenbrun*, 13), Pensacola (C. B. *Cafiero*, gérant, 09), Savannah (L. *Busch*, 11); Agts à Proctor, Uniontown, Wilkes Barre. — Colonies. La Manille: K. *Ziegler*, 11. — St-Jean de Porto-Rico: J. D. *Stubbe*, 01.

Belgique. E. e. et M. pl. [2011 Massachusetts avenue]: Em. *Havenith*, 21./XI. 11; 1er secr. de lég.: C. *Symon;* Att.: Cte J. *du Monceau*. — Consuls à Atlanta: H. L. *De Give*, 10. — Baltimore: A. T. *Leftwich*, 03. — Birmingham, Ala.: . . . . — Boston: E. S. *Mansfield*, 94. — Charleston: B. *Rutledge*, 07. — Chicago: C. *Henrotin*, 76. — Denver: J. *Mignolet*, 94. — Détroit: T. *François*, 84. — Galveston: J. W. *Jockush*, 13. — Green Bay: R. *Van Crombrugge*, 09. — Kansas: G. *Mignolet*, 12. — Little Rock: V. *Vinsonhaler*, 07. — Louisville: St. *De Ridder*, 03. — Mobile: . . . . — New York: P. *Mali*, 99; VC.: ♁ F. *Gobert;* ♁ J. *van Rickstal*, 12. — Nouv.-Orléans: ♁ L. *De Waele*, 11; C. S. *Schäfer*, 02. — Omaha (Neb.): . . . . — Philadelphie: P. *Hagemans*, CG.,♁, 89; S. *Hessenbruch*, 06. — Richmond: F. E. *Notting*, 09. — St-Louis: M. *Seguin*, 13. — San Francisco: ♁ F. *Drion*, 10, CG.; VC.: ♁ F. *Biolley*, 12. — Savannah: L. M. *Le Hardy de Beaulieu*, 07. — VC. à Jacksonville (J. *Buttgenbach*, 01), Los Angeles (*Ponet*, 97), Norfolk (S. J. A. *Mottu*, 12), Pensacola (W. D. *Howe*, 04), Pittsburg (F. O. *Henzi*, 12), Seattle (. . . .). — Colonies. ♁ Manille: E. *Franck*, 11; VC.:

. . . . — St-Jean de Porto-Rico: J. E. *Saldaña*, 02. — VC. à Honoloulou (R. F. *Lange*, 00), Mayaguez (A. *Bravo*, 06), Ponce (. . . .).

Bolivie. E. e. et M. pl. [1633, 16th street]: I. *Calderon*, 24./V. 04; 1er secr.: J. Rosendo *Pinilla* G. — Consuls à Baltimore: R. M. *Glacken*, 03. — Boston: A. P. *Cushing*, 07. — Chicago: F. *Harnwell*, 02. — Kansas City: E. H. *Heath*, 95. — New York: ♁ Ad. *Ballivián*, CG., 11. — Philadelphie: W. H. *Schoff*, 94. — San Francisco: ♁ C. *Sanjines* T., 08. — VC. à Norfolk (J. D. *Leitch*, 10).

***Brésil.** Amb. e. et pl. [1013, 16th street, NW.]: Domicio *da Gama*, 16./VI. 11; Cons. d'amb.: E. L. *Chermont;* 2es secres: A. J. *Ipanema Moreira*, J. L. *de Modesto Leal;* Att. commercial: Dr. M. *da Costa Barradas*, C.; Att. nav.: *Radler de Aquino*, lt. de vaiss. — CG. à New York: G. *Ferreira da Cunha*, 11; VC.: Fr. G. P. *Leão*, 00. — VC. à Baltimore (L. *Rabillon*, 08), Boston (J. *Mackay d'Almeida*, 01, et 1 Agt), Brunswick (W. B. *Cook*, 96, et 1 Agt), Calais (W. A. *Murchie*, 77), Chicago (St. R. *Alexander*, 12) Fernandina (P. St. *Bacon*, 09, et 1 Agt), Gulfport (G. B. *Dantzler*, 09, et 1 Agt), Mobile (T. G. *McGonigal*, 12, et 1 Agt), Norfolk (B. *Myers*, 84, et 1 Agt), Nouv.-Orléans (C. *Dittmann*, 98, et 1 Agt), Pascagoula (M. *Ros*, 05), Pensacola (J. J. *Diaz*, 12, et 1 Agt), Philadelphie (Nap. B. *Kelly*, 01, et 1 Agt). Port Arthur (C. S. *Flanagan*, 11), Richmond (G. A. *Barksdale*, 90, et 1 Agt), St-Louis (A. *de Figueiredo*, 77), San Francisco (A. *Barnard*, 03), Savannah (H. P. *Adams*, 08, et 1 Agt), Wilmington (W. D. *Parsley*, et 1 Agt). — Colonies VC. à St-Jean de Porto-Rico W. E. *Lee*, 05.

Chili. E. e. et M. pl. [1327, 16th street.]: Ed. *Suarez Mujica*, 27./VI. 11; 1er secr.: F. *Aninat;* 2e secr.: S. *Rivas Vicuña;* Att. naval: E. *de Schroeders*, lt. — Consuls à Baltimore: R. G. *Leupold*, 95. — Boston: H. N. *Fisher*, 76. — Chicago: M. H. *Ehlert*, 12. — Honoloulou: P. W. *Waldron*, 12. — Los Angeles: Fr. C. *Prescott*, 13. — New York: ♁ R. *Sanchez*, CG., 08. — Nouv.-Orléans: S. A. *Le Blanc*, 08. — Panama (canal): A. B. *Agacio*, 07. — Philadelphie: D. *Bartlett*, 04. — Portland, Or.: R. *Escobar*, 13; VC.: J. *Ried*, 08. — St-Louis: F. E. *Cramer* 08. — San Francisco: A. *Lorca*, 11; VC.: C. E. *Wessel*, 12. — VC. à Norfolk (A. G. *Bailey*, 10), Port-Townsend (O. *Klocker*, 96), Tacoma (J. T. *Steeb*). — Colonies. Manille: A. *Malvehy*, 06. — St-Jean de Porto-Rico: . . . .

Chine. E. e. et M. pl. [19th street 2001]: . . . .; Ch. d'aff.: *Ch'ang* Kang-jen; Secr. de lég.: *Liang* Lien-fang; Interprètes: *Liu* Tien-hua, *Liang* Shu-jen; Chanc.: *Wou-tchang*. — Consuls à Honoloulou: *Tch'en* Tch'ing-ho, 11. — New York: *Yang* Yu-ying, 01. — Philadelphie: . . . . — Portland, Or.: *Moi* Bak Hin, 06. — San Francisco: *Ou* Yang-ch'i; VC.: *T'an* Hsueh-hsi. — Seattle: *Goon Dip*, 09. — Colonies. Manille: *Liu-I*, CG., 13.

***Colombie.** E. e. et M. pl. [17th street 1720]: J. *Betancourt*, 25./VI. 12; 1er secr. de lég.: R. *MacDouall*. — Consuls à Baltimore: W. A. *Riordan*, 12. — Boston: J. *Vargas Heredia*, 88; VC.: F. R. *Hart*, 05. — Chicago: C. C. *Phelps*, 10. — Mobile: J. *Llorca Marty*, 09. — New York: F. *Escobar*, CG., 11; VC.: R. *del Castillo*, 13. — N.-Orléans: O. D. *Heibron*. — Norfolk: H. P. *Wilson*, 12; VC.: Z. D. *Leitch*, 11. — Philadelphie: A. *de Brigard*, 12. — St-Louis: J. *Arbuckle*, 98. — San Francisco: F. *Valencia*, VC. à Los Angeles (J. *Moorkens*, 12). — Colonies. Ponce: M. R. *Morales*, 10. — St-Jean de Porto-Rico: M. R. *Calderón*, 10.

***Costa-Rica.** E. e. et M. pl. [1329, 18th street]: J. B. *Calvo*, 5./I. 99. — Consuls à Baltimore: W. A. *Riordan*, 96. — Boston: M. O. *de Klock*, 11. — Chicago: B. *Singer*, 99. — Galveston: H. *Mosle*, 97. — Mobile:

T. G. *Mc Gonigal*, 11; VC.: J. D. *Nettles*, 11. — New York: ♁M. *Gonzalez Zeledón*, CG., 11; VC.: A. *Monestel*, 06. — Norfolk et New Port News: H. *Reyner*, 09. — Nouv.-Orléans: ♁L. C. *Quintero*, CG., 06; VC.: J. M. *Quintero*. — Philadelphie: W. H. *Schoff*, 09. — Portland, Or.: G. G. *Ames*, 98. — St-Louis: E. B. *Filsinger*, 05. — San Francisco: ♁P. *de Obarrio*, CG., 11. — VC. à Los Angeles (E. *Robertz*, 12). — Colonies. St-Jean de Porto-Rico: N. *Megioinoff*, 12.

Cuba. E. e. et M. pl. [The Parkwood, 1746 K street]: Dr. P. *Desvernine*, 17./VI. 13; 1er secr.: Man. *de la Vega Calderon;* VC.: A. T. *Hevia;* Chanc.: J. A. *Acosta*. — Consuls à Atlanta: C. A. *Wittington*, 10. — Baltimore: ♁C. A. *Barranco*, 13. — Boston: J. *Monzón y Aguirre*, 04. — Brunswick, Ga.: R. *Torras*, 04. — Chicago: ♁J. *Estrada Palma*, 13. — Cincinnati: Fr. *Peña*, 06. — Detroit: C. W. *Harrah*, 06. — Fernandina: I. N. *Partridge*, 13. — Galveston: ♁E. *Casaus*, 13. — Gulfport: J. *Partridge*, 13. — Jacksonville: J. *Rodriguez Embil*, 09. — Kansas City, Mo.: L. O. *Booram*, 13. — Key West: ♁A. Diaz *Carrasco*, 03. — Los Angeles: J. *Pennie*, 10. — Louisville: R. P. *Cane*, 04 — Mobile: ♁J. N. *Polhamus*, 13. — Nouv.-Orléans: ♁R. *Cabrera*, 13. — New Port News: A. *Altamira*, 13. — New York: ♁L. *Dolz*, CG., 13; ♁F. *Tabaoda*, 08; VC.: ♁E. *Mantilla*, 13. — Norfolk: G. *de la Vega*, 09. — Pascagoula: M. *León*, 09. — Pensacola: V. J. *Vidal*, 04. — Philadelphie: ♁J. *Luis*, 08. — St-Louis: ♁A. *Aguilera*, 13. — Savannah: A. J. *Howard*, 13. — Tampa: ♁R. *Martinez Ibor*, 08. — Colonies. Aguadilla: E. *Lienau*, 11. — Arecibo: F. *Alemán*, 04. — Mayaguez: A. *Bravo Gonzalez*, 04. — Ponce: C. *Morales Alvarado*, 06. — St-Jean de Porto-Rico: ♁J. *Camínero*, 11.

*Danemark. E. e. et M. pl. [1605, 22th street]: C. *Brun*, 8./XI. 12, chamb. — Consuls à Boston: G. *Lundberg*, 95. — Chicago: ♁G. *Bech*, 08. — Honoloulou: C. *Hedemann*, 09. — Louisville: C. E. *Currie*, 99. — New York: ♁. . . ., CG. — Nouv.-Orléans, ch. des fonct.: ♁P. T. *Sögaard*, VC., 96. — San Francisco: ♁J. E. *Böggild*, 13. — VC. à Baltimore, Boise City Charleston, Cleveland, Council Bluffs, Denver, Detroit, Fargo, Galveston, Grand Forks, Kansas City, Lovelocks, Mobile, Newport News, Norfolk, Omaha, Pensacola, Perth Amboy, Philadelphie, Portland (Or.), Racine, St-Louis, St-Paul, Salt Lake City, Seattle. — Colonies. Manille: R. H. *Wood*, 98. — Ponce: . . . . — VC. à Humacao (A. *Roig*, 88), Mayaguez (A. *Bravo*, 01), St-Jean de Porto-Rico (T. G. J. *Waymouth*, 97).

Dominicaine, Rép. E. e. et M. pl. [Southern Building]: Dr. F. *Peynado*, 25./II. 12; Secr. de lég.: I. A. *Cernuda*. — Consuls à Boston: M. F. *Cestero*, 12. — New York: F. *Deetjen*, CG., 13. — Norfolk: H. *Reynoz*, 12. — Philadelphie: R. *Wanamaker*, 08. — San Francisco: J. *Barneson*, 13. — VC. à Baltimore (W. A. *Riordan*, 00), Chicago (F. W. *Job*, 00), Kansas City (R. W. *Lightburne*, 11), Mobile (T. G. *Mc Gonigal*, 11), Wilmington (T. F. *Wood*). — Colonies. Mayaguez: P. *de Castro*, 13; Ponce: A. *Almonte*, 13; VC.: B. C. *Silva*. — St-Jean de Porto-Rico: ♁Man. *Garcia*, CG., 12. — VC. à Aquadillo (Ed. *Fronteras*, 12), Arecibo (F. *Aleman*), Fajardo (. . . .), Humacao (J. *Janer*, 05), Vieques (. . . .).

*Équateur. E. e. et M. pl. [New York, 31 Broadway]: Dr. Gonzalo S. *Córdova*, 15./VII. 13; 1er secr. de lég.: Dr. S. S. *Wither;* Att.: J. F. *Córdova*. — Consuls à Chicago: F. *Plaza*, 13. — New York: ♁Luis A. *Plaza* S., gér. du CsltG., 13. — Nouv.-Orléans: P. *Chiriboga*, 11. — Philadelphie: A. *de Brigard*, 11. — San Francisco: Dr. J. *Chávez Mesa*, 13.

*Espagne. Amb. [1521 Harvard street]: J. *de Riaño y Gayangos*, 24 /V. 10; 1er secr.: M. *Walls;* 2e secr.: Cte *de San Esteban de Cañongo;* Att. milit.: N. *de Urcullu*, col. — Consuls à Honoloulou: ♁I. *de Arana*,

11. — New York: ♁F. Javier *Salas*, CG., 13; VC.: ♁*Perez del Pulgar*, 12. — Nouv.-Orléans: ♁A. *Berea y Rodrigo*, 10, et 1 VC. — San Francisco: ♁Cte E. *del Valle de Solazar*, 09, et 1 VC. — VC. à Baltimore, Boston, Brownsville, Brunswick, Chicago, Fernandina, Galveston, Gulfport, Los Angeles, Mobile, Norfolk, Pensacola, Philadelphie, Portland Me, St-Louis, Savannah, Tampa (A. *Nistal*, 09). — Colonies. Ilo-Ilo: ♁J. *Estrada*, 07. — Manille: ♁L. *Torres Acevedo*, CG., 09; VC.: ♁A. *de la Guardia Ojea*, 11. — St-Jean de Porto-Rico: ♁A. *de la Motta*, 12; VC.: ♁J. M. *Martinez*, 11. — VC. à Aguadilla, Arecibo, Arroyo, Cebu, Mayaguez (F. *Pelegri*, 01), Ponce, Vieques.

*France. Amb. [2460, 16th str.]: J. J. *Jusserand*, 7./II. 03; Cons. d'amb.: E. *de Peretti de la Rocca;* 2e secr.: *Lefebvre de La Boulaye;* 3e secr.: *de Sartiges;* Att. milit.: *de Bertier de Sauvigny*, capit.; Att. nav.: *Benoist d'Azy*, capit. de corv.; VC. chargé de la chanc.: *Bergeron*. — Consuls à Chicago: ♁Bar. *Houssin de St-Laurent*, 07. — New York: ♁*Bosseront d'Anglade*, CG., 13; ♁*Goiran*. — Nouv.-Orléans: ♁. . . . — San Francisco: ♁*Monnet*, CG., 13. — VC. à Galveston (*d'Humières*, 13), Philadelphie (*Heilmann*, 09, C.), Seattle (♁*de Lobel Mahy*, 10); Agts à Baltimore, Baton Rouge, Birmingham, Boston, Brownsville, Cap Nome, Charleston, Cincinnati, Dallas, Denver, Detroit, El Paso, Gulfport, Honoloulou (♁*Marquès*, 09), Kansas City, Louisville, LosAngeles, Mobile, Norfolk, Pensacola, Portland, Me.; Portland, Or.; St-Louis, St-Paul, San Antonio, San Diego, San José, Savannah, Tampa. — Colonies. Manille: ♁*Paillard*. VC. — St-Jean de Porto-Rico: ♁*Daubrée*, 10. — Agts à Arecibo, Humacao, Mayaguez, Ponce, Vieques.

*Grande-Bretagne. Amb. [1300 Connecticut avenue]: Sir Cecil *Spring-Rice*, 6./V. 13; Cons. d'amb.: Colville A. de R. *Barclay;* 1er secr.: Hon. E. *Scott;* 3es secres: Hon. Th. A. *Spring-Rice*, F. d'A. G. *Osborne*, Lord Eustace *Percy;* Attachés: J. M. *Wilson*, I. *Campbell*, Vcte *Campden;* Att. milit.: M. F. *Gage*, lt-col.; Att. naval: H. S. *Grant*, capit. de vaiss. — Consuls à Baltimore: ♁G. *Fraser*, CG., 96; VC.: ♁A. E. *Boyd*, 13. — Boston: ♁F. P. *Leay*, CG., 08; VC.: ♁F. *O'Meara*, 16; J. B. *Masson*, 07. — Chicago: ♁H. D. *Nugent*, CG., 09; VC.: ♁H. H. *Cassels*, 12. — Galveston: ♁C. A. S. *Perceval*, 09; VC.: S. W. *Barnes*, 05. — Honoloulou: ♁J. B. *Rentiers*, 13. — New York: ♁C. W. *Bennett*, CG., 07; VC.: ♁R. L. *Nosworthy*, 13, ♁L. M. *Robinson*, ♁E. H. G. *Shepherd*, 13. — Nouv.-Orléans: ♁H. T. Carew *Hunt*, 08; VC.: ♁G. H. *Bullock*, 13. — Philadelphie: ♁W. *Powell*, 98; VC.: ♁H. A. *Ford*, 10; E. W. *Wilson*, 11. — Pittsburg: C. E. E. *Childers*, 13. — Portland, Or.: ♁T. E. *Erskine*, 13; VC.: ♁J. P. *Trant*, 13. — St-Louis: ♁C. L. M. *Pearson*, 13. — San Francisco: ♁A. C. *Ross*, CG., 11; VC.: ♁D. *Young*, 13; H. D. *Gerrard*, 08, major. — Savannah: ♁A. M. *Brookfield*, 10. — Seattle: B. *Pelly*, 13; VC.: W. H. *Murray*, 13. — VC. à Astoria, Beaufort, Biloxi, Brunswick, Buffalo, Charleston, Cincinnati, Darien, Denver, Detroit, Duluth, Fernandina, Grays Harbour, Gulfport, Jacksonville, Kansas City, Key West, Los Angeles, Mobile, Newport News, Nome, Norfolk, Omaha, Pensacola (C. *Graham*, 12), Port Arthur, Portland, Me.; Port Tampa, Port Townsend, Providence, Richmond, St-Augustine, St-Paul, Minn.; San Diego, Tacoma, Washington (♁H. B. *Rowland*, 09), Wilmington. — Colonies. Manille: ♁A. E. *Wileman*, CG., 09; VC.: W. M. *Royds*, 12. — St-Jean de Porto-Rico: ♁A. T. *Pogson*, 13; VC.: T. G. I. *Waymouth*, 03. — VC. à Arecibo, Arroya de Guayama, Cebu, Humacao, Ilo-Ilo, Mayaguez, Ponce.

*Grèce. E. e. et M. pl.: . . . .; Ch. d'aff.: A. C. *Vouros*, 13. — Consuls à Boston: A. *Synadino*, CG., 13. — Chicago: N. *Salopoulos*, 99. — Mobile: . . . — New York: D. N. *Botassi*, CG., 73. — Omaha:

J. *Latenser*, 12. — Philadelphie : A. *Tsakonas*, 10. — St-Louis : H. *Pesmazoglu*, gér., 12. — San Francisco: R. *de Fontana*, 08. — Tacoma: H. *Heidner*, 07. — VC. à Butte (Th. *Staïkos*, gér., 13), Nashville (. . . .), Wilmington (D. *Vafiadis*, 11).

Guatémala. E. e. et M. pl. [1745 Rhode Island Av.]: J. *Mendez*, 19./XII. 11; Secr. de lég.: F. *Sanchez Latour*. — Consuls à Baltimore: C. M. *Stewart*, CG., 96. — Boston : ♁ A. C. *Garcia*, 09; W. A. *Mossman*. — Chicago: . . . . — Galveston: J. *Merrow*, 03. — Kansas City: E. R. *Heath*, 96. — Louisville: S. M. *Crawford*, 01. — Mobile: T. G. *McGonigal*, 11. — Nouv.-Orléans: M. *Morales Saenz*, CG., 09; VC. ch. du Csit.: A. *Peña*, 12. — New York: R. *Bengoechea*, CG., 06. — Philadelphie: D. *Bartlett*, 10. — Providence: G. *Kelton*, 11. — St-Louis: L. D. *Kingsland*, CG., 96. — San Francisco: Dr. J. *Padilla*, CG., 12. — VC. à Gulfport (B. *Richards*, 13). Pensacola (V. *Vidal*, 00). — Colonies. St-Jean de Porto-Rico: C. *Vère*, 08.

***Haïti.** E. e. et M. pl. [1429 Rhode Island avenue]: Ulr. *Duvivier*, 31./VII. 13; Secr.: H. *Alexis*. — Consuls à Boston : B. Preston *Clark*, 09. — Chicago: C. *Singleton*, 92. — New York: L. *Bizelais*, 13; VC.: Ern. *Bastien*, 12. — VC. à Mobile (. . . .), Savannah (T. B. *Harris*, 94), Wilmington (W. M. *Cumming*, 87). — Colonies. St-Jean de Porto-Rico: C. *Vére*, 09. — VC. à Mayaguez (Ad. *Stephens*, 08), Ponce (P. *Vincenti*, 10).

Honduras. E. e. et M. pl. [Hotel Gordon]: Dr. Alb. *Membreño*, 16./VII. 12; Secr.: R. C. *Diaz*. — Consuls à Baltimore: C. M. *Stewart* jun., CG., 98. — Chicago: . . . . — Galveston: H. H. *Haines*, 13. — Kansas City: G. M. *Hernandez*, 12. — Los Angeles: T. L. *Duque*, 98. — Louisville: Ed. B. *Coffey*, CG., 13. — Mobile: Drew *Linard*, 11, et 1 VC. — Newport News: A. W. *Duckett*, 13. — New York: le secr. de lég., CG., 09. — N.-Orléans: A. J. *Olivier*, CG., 11. — Philadelphie: . . . . — St-Louis: L. D. *Kingsland*, CG., 98. — San Francisco: F. *Somoza Vivas*. — Seattle: . . . . — Tampa: A. *Lopez Galeano*, 13. — Washington: A. O. *Clephane*, 07. — VC. à Cincinnati (E. F. *Peters*, 02), Jacksonville (J. S. *Easterly*, 11), San Diego (M. *Martinez*, 10), Agt à Newport News.

***Italie.** Amb. [1400 New Hampshire av.]: Cte V. *Macchi-Cellere*, ... 13; Cons. d'amb.: G. *Catalani;* Att.: C. nob. dei conti *Montagnini*; Att. milit.: . . . .; Att. nav.: . . . .; Att. commercial: G. B. *Ceccato*. — Consuls à Boston: ♁ G. *di Rosa*, 11; VC.: C. *Santarelli*, 11. — Chicago: ♁ Cte G. *Bolognesi*, 12; VC.: . . . . — Denver : ♁ O. *Da Vella*, 11; VC.: F. *Ferrari*, 11. — Honoloulou: F. A. *Schaefer*, 99. — New York: ♁ G. *Fara Forni*, CG., 10 ; VC.: ♁ G. *Gentile*, 11, ♁ L. *Sillitti*, 11, Alb. *Bianconi*, 13. — Nouv.-Orléans: G. *Chilesotti*, 11; VC.: C. *Papini*, 06. — Philadelphie: ♁ G. *Majoni*, 11; VC.: ♁ Nob. C. *de Constantin de Châteauneuf*, 12. — San Francisco: ♁ F. *Daneo*, 11; VC.: ♁ . . . . — Washington: . . . . — VC. à Pittsburg (♁ G. *Natali*, gér., 13); Agts à Albany, Albuquerque, Altoona, Baltimore, Birmingham, Buffalo, Butte, Charleston, Cincinnati, Cleveland, Clinton, Detroit, Duluth, Erie, Fairmont, Fort Worth, Frontenac, Galveston, Gulfport, Key West, Los Angeles, Louisville, Mac Alester, Memphis, Milwaukee, Newark, New Haven, Norfolk, North Forth, Ogden, Omaha, Pensacola, Port Arthur, Portland Me., Portland Or., Providence, Richmond, Rochester, St-Louis, St-Paul, Salt Lake City, Savannah, Scranton, Seattle, Springfield Ill., Springfield Mass., Tampa, Trenton, Trinidad, Vicksburg. — Colonies. Manille: Fr. *Reyes*, 13. — St-Jean de Porto-Rico: A. *Bozzo*, 04; Agts à Arecibo, Mayaguez, Ponce.

***Japon.** Amb. [1310 N street]: Vcte S. *Chinda*, 27./II. 12; Cons. d'amb.:

K. *Shidehara;* 2e secr.: S. *Okabé*; 3es secres: T. *Ohta;* N. *Kawashima*, Attachés: N. *Okabé*, H. *Saito;* Att. milit.: K. *Inouye*, lt.-col.; Att. nav.: S. *Takenuchi*, capit. de frég.; Chanc.: T. *Imai*. — Consuls à Boston: E. H. *Walcott*, 08. — Chicago: ♁ K. *Abe*, 12. — Denver: A. L. *Bennett*, 09. — Galveston: J. H. *Langbehn*, 04. — Honoloulou: ♁ *Eitaki*, CG., 12. — Mobile: W. P. *Hutchison*, 03. — New York: ♁ K. *Iijima*, CG., 13. — Nouv.-Orléans: J. W. *Phillipps*, 00. — Philadelphie: J. F. *McFadden*, 04. — Portland, Or.: ♁ M. *Ida*, 10. — St-Louis: J. B. *Smith*, 05. — San Francisco: ♁ Y. *Numano*, CG., 13. — Seattle: ♁ S. *Takahashi*, 11. — Colonies. Manille: ♁ T. *Sugimura*.

*Libéria. Consuls à Galveston: J. R. *Gibson*, 01. — Mobile: G. W. *Lovejoy*, 99. — New York: E. G. *Merrill*, 06. — Philadelphie: Th. J. *Hunt*, 95; VC.: R. C. *Moon*, 97. — St-Louis: H. *Inge*, 99. — San Francisco: R. P. *Saffold*, 02. — Washington: E. *Lyon*, CG., 11. — VC. à Jersey City (A. W. *Minick*, 00), Nouv.-Orléans (J. H. *Reynolds*, 98). — Colonies. Manille: R. *Summers*, 00.

Luxembourg v. Pays-Bas (conv. 6/7 janv. 1880).

*Mexique. Amb. [1413 I street]: Man. *Calero*, 10./V. 12 (abs.); Ch. d'aff.: le 1er secr. d'amb.: A. *Algara R. de Tererros;* 2e secr.: R. *Huerta;* 3e secr.: Mig. *Fernandez de la Regata;* Att. milit.: J. F. *Avalos*, lt.-col. — Consuls à Baltimore: ♁ M. *Cuesta*, 13. — Boston: M. O. *Ruiz*, 13. — Brownsville: ♁ A. *Treviño*, 13. — Buffalo: A. *Cardenas*, 13. — Calexico: ♁ I. *Acéves*, 13. — Chicago: ♁ C. *Canseca*, 13. — Cincinnati: E. *Ornelas*, 13. — Clifton: ♁ C. *Palafox*, 13. — Del Rio: ♁ F. B. *Barrón*, 13. — Denver: . . . . — Douglas: ♁ M. *Lopez Torres*, 13. — Eagle Pass: ♁ R. S. *Bravo*, 13. — El Paso: ♁ A. *Lozano*, 13; VC.: A. *Margain*, 12. — Galveston: ♁ G. de A. *Fernandez*, 13. — Honoloulou: E. *Lanz*. — Kansas City: ♁ Ed. *Velarde*, 13. — Laredo: ♁ A. *Miranda*, 13; VC.: J. *Carbajal*, 13. — Los Angeles: ♁ M. *Piña*, 13; VC.: A. *Maass*, 13. — Louisville: H. C. *Branin*, 06. — Marfa, Tex.: ♁ P. *Garma*, 13. — Mobile: ♁ R. *Gayon*, 11. — Naco y Bisbee: ♁ G. *Ramonet*, 13. — New York: ♁ O. M. *Vélez*, CG., 13; VC.: ♁ A. *Jimenez*, 12. — Nogales: ♁ A. *Aguilar*, 13. — Nouv.-Orléans: Ed. *Prieto Basave*, 13; VC.: . . . . — Philadelphie: ♁ J. Sales *Diaz*, 13. — Phoenix: T. G. *Castrillón*, 13. — Port Arthur: ♁ P. *Castelló*, 13; VC.: F. G. *Mc Ewan*. — Portland, Or.: F. A. *Spencer*, 97. — Rio Grande: ♁ A. *Leal*, 92. — Roma: S. *Avilés*, 13. — St-Louis: ♁ F. *Baz*, 13. — Salt Lake City: ♁ R. L. *Velarde*, 12. — San Antonio, Texas: ♁ J. A. *Fernandez*, CG., 13; VC.: J. B. *Saldaña*, 13. — San Diego: ♁ E. *de la Sierra*, 13. — San Francisco: ♁ A. *Léon Grajeda*, CG., 12; VC.: G. *Levy*, 10. — Seattle: ♁ J. *Rodriguez de Molina*, 13. — Texas City: S. *Martinez de Alva*. — Tucson: ♁ Al. *Ainslie*, 13. — Yuma: ♁ M. *Beltran*, 13. — VC. à Detroit (D. F. *Altland*, 08), Indianopolis (R. V. *Harrison*, 07), Newport News (J. A. *Mateos*, 13), Pascagoula (V. *Ros*, 92), Pensacola (I. J. *Diaz*, 13), Pittsburg (J. S. *Carriols*, 13), Tampa (R. *Ruesga*, 13). — Colonies. Manille: J. *Rosales*, 08. — St-Jean de Porto-Rico: M. *Paniagua*, 00.

*Monaco. Consuls à New York: S. *d'Halewyn*. 11, VC. de France, chargé du Cslt. — San Francisco: R. P. *Saffold*, 02.

*Nicaragua. E. e. et M. pl. [Stoneleigh Court]: Em. *Chamorro*, 29./V. 13, gén.; Secr. de lég.: J. *Cuadra*. — Consuls à Boston: C. H. *Adams*, 99. — Chicago: B. *Singer*, 06. — Kansas City, Kan.: E. R. *Heath*, CG., 01. — Kansas City, Mo.: W. *Wood*, 08. — Los Angeles: F. *Sandino Uban*, 11. — Mobile: ♁ M. *Alvarez*, 12. — New York: H. *Pasos Diaz*, CG., 12; VC.: J. L. *Livingston*, 11. — Nouv.-Orléans: ♁ J. J. *Zavala*, 11; C. *Burghein*, CG., 12. — Norfolk: C. M. *Barnett*, 09. — Philadelphie: ♁ L. *Guerrero Potter*, 11. — St-Louis: R. J. *Gutierrez*, CG., 12. — San

Francisco: ♂Ad. *Vivas*, CG. — Colonies. Manille: ♂T. *Lacayo*, 08; VC.: J. *Garcia Royas*, 08.

*Norvège. E. e. et M. pl. [The Wyoming]: H. H. *Bryn*, 1er/XI. 10; Secr. de lég.: W. M. *Johannessen;* Att.: C. F. *Smith*. — Consuls à Chicago: O. H. *Haugan*, 19. — Honoloulou: W. A. *Pfotenhauer*, 06. — New York: ♂C. *Ravn*, CG., 06; VC.: ♂ F. *Lunde*, 11. — St-Paul: E. H. *Hobe*, 06. — San Francisco: K. *Lund*, 06; VC.: H *Lund*, 09. — VC. à Baltimore (A. *Sidebotham*, 06), Boston (P. J. *Paasche*, 06), Buffalo (S. *Kielland*, 06), Charleston (C. *Larsen*, 06), Cleveland (O. *Friestad*, 06), Decorah (J. *Wist*, 06), Denver (V. E. *Baerressen*, 11), Eureca (F. *Engelbretsen*, 10), Fernandina (T. *Borden*, 06), Galveston (J. *Focke*, 06), Grand Forks (H. *Bendeke*, 06), Great Falls (I. A. H. *Stub*, 12). Gulfport (V. *Aagard*, 11), Jacksonville (W. *Mucklow*, 10), Key West (W. *Taylor*, 06), Los Angeles (G. M. *Ottis*, 11), Milwaukee (O. J. *Rove*, 06), Mobile (L. *Donald*, 06), Newport News (H C. *Blackiston*, 12), Niagara Falls (J. *Stillesen*, 11), Nouv.-Orléans (A. *Ugland*, 06), Nome (G. F. *Lomen*, 09), Norfolk (A. G. *Bailey*, 08), Omaha (A. I. *Undeland*, 06), Pensacola (E. *Zelius*, 06), Philadelphie (Chr. *Moe*, 10), Port Arthur (J. *Adams*, 06), Portland, Me (P. F. *Keating*, 11), Portland, Or. (E. M. *Cederbergh*, 06), Port Townsend (O. *Klöcker*, 06), St-Louis (J. G. *Börresen*, 07), Salt Lake City (A. *Boxrud*, 12), San Diego (J. *Engebretsen*, 06), Savannah (E. S. *Trosdahl*), Seattle (T. *Kolderup*, 06), Tacoma (O. *Granrud*, 12), Tampa (B. H. *Smith*, 10), Wilmington (W. *Smallboness*, 13), Yankton (S. *Hauger*, 13). — Colonies. Manille: H. M. *Pitt*, 11. — St-Jean de Porto-Rico: A. M. *Fernández*, 10; VC. à Cebu (G. *Walford*, 12), Iloilo (T. H. W. *Price*, 12), Ponce (T. E. *Lee*, 06).

Panama. E. e. et M. pl. [The Portland]: Eus. A. *Morales*, 27./V. 13; 1er secr. de lég.: J. E. *Lefevre;* Att.: N. *Remón*. — Consuls à Atlanta: R. *Hopkins*, 05. — Boston: A. P. *Cushing*, 11. — Chattanooga: J. R. *Shaler*, 05. — Chicago: D. H. *Turner*, 13. — Galveston: A. A. *Van Alstyne*, 05. — Gulfport: Burwell *Richard*, 12. — Hilo: R. T. *Guard*, 06. — Honoloulou: Dr. A. *Marquez*, 10. — Kansas: L. O. *Booram*, 11. — Los Angeles: T. L. *Duque*, 09. — Mobile: M. C. *Avilés* P., 13; VC.: M. *Alvarez* S., 13. — New York: D *de Yeaza*, CG., 12. — Norfolk: J. D. *Leitch*, 09. — Nouv.-Orléans: R. *Pérez*, CG., 09; VC. N. *Eisenmann*, 10. — St-Louis: . . . . — San Francisco: P. *Oborrio*, CG., 11; VC.: R. C. *Pell*, 04. — VC. à Baltimore (J. F. *Ferguson*), Philadelphie (W. H. *Schoff*, 04), Puget Sound (H. S. *Garfield*, 05). — Colonies. St-Jean de Porto-Rico: C. *Vére*, 05.

Paraguay. E. e. et M. pl. [2017 Massachusetts Avenue]: H. *Velázquez*, 18./II. 13; Att.: S. *Mosqueira*. — Consuls à Boston: H. A. *Meyer*, 11. — Chicago: D. T. *Hunt*, 02. — New York: F. *Aucaigne*, CG., 96; W. W. *White*, 08 — Norfolk: . . . . — Philadelphie: R. *Wanamaker*, CG., 08; VC.: R. M. *Fleischmann*, 13. — Savannah: . . . . — Washington: C. S. *Walton*, CG., 95. — VC. à Baltimore (W. H. *Love*, 02), Buffalo (. . . .), Cincinnati (E. F. *Westheimer*, 13). Detroit (J. *Walker*, 02), Indianapolis (C. E. *Coffin*, 01), Kansas City (W. *Winsborough*, 02), Mobile (E. K. *Rickarby*, 01), Newark (J. A. *Coe*, 02), Richmond (M. D. *Hoge*, 02), Rochester (J. M. *Ives*), St-Louis (J. E. *Brock*, 13), Wilmington (T. A. *Leisen*, 02). — Colonies. St-Jean de Porto-Rico: M. *Fernandez* Yuncos, 03).

*Pays-Bas. E. e. et M. pl. [. . . .]: W. F. L. C. chev. *van Rappard;* Secr. de lég.: Dr. en droit F. M. *Schmolck*. — Consuls à Baltimore: R. H. *Mottu*, 04. — Boston: C. *Dasey*, 12. — Chicago: G. *Birkhoff*, CG., 06 ; VC.: C. *van Rijn van Alkemade*, 10. — Cleveland: P. *Plantinga*, 09. — Galveston: O. S. *Flint*, 08. — Honoloulou: C. M. *de Holt*, 00. — New York: ♂Dr. A. *van de Sande Bakhuyzen*, 10; VC.: ♂ J. A. *Schuurman*,

13. — Norfolk: D. *Myers*, 13. — Nouv.-Orléans: W. J. *Hammond*, 01. — Philadelphie: A. *Katz*, 06. — Port Arthur, Tex.: J. *van Tyen*, 12. — St-Louis: G. H. *ten Broek*, 00. — San Francisco: H. A. *van Coenen Torchiana*, CG., 13; VC.: ♁ Dr. C. *Bunge*, 13. — Savannah: H. R. *Jolles*, 10. — VC. à Grand Rapids (J. *Steketee*, 95), Gulfport (J. W. *Corry*, 07), Jacksonville (J. W. *Boellaard*, 12), Los Angeles (F. *Zeehandelaer*, 08), Minneapolis (A. *Eenkoma*, 10), Mobile (L. *Donald*, 13), New Port News (E. D. J. *Luening*, 13), Pensacola (A. *Zelius*, 94), Portland, Or. (J. *Matthes*, 08), Seattle (J. C. J. *Kempees*, 13). — Colonies. Manille: P. K. A. *Meerkamp van Embden*, 00; VC.: T. *Bremer*, 10. — St-Jean de Porto-Rico: A. E. *Lee*, 00. — VC. à Mayaguez (J. *Bravo*), Ponce (O. *Wantzelius*, 00).

*Pérou. E. e. et M. pl. [2223 R street]: F. A. *Pezet*, 23./IV. 12; 1er secr. de lég.: M. *de Freyre y Santander*; Att.: A. W. *Pezet*: Att. milit.: E. V. *Gomez*, capit. — Consuls à Baltimore: O. C. H. E. *Kehrhahn*, 03. — Boston: E. C. *Andres*, 04. — Chicago: W. M. L. *Fiscke*, 06. — Honoloulou: B. *Cartwright* jr., 00. — Los Angeles: E. F. *Mackusich*, 06. — New York: E. *Higginson*, CG., 03. — N.-Orléans: R. *Barthel*, 05. — Philadelphie: W. H. *Schoff*, 98. — Portland, Or.: C. *Barreto*, 09. — Port Townsend: F. A. *Bartlett*, 08. — St-Louis, Mo.: C. *Wetmore*, 13. — San Francisco: E. *Grau*. — Tacoma: L. M. *Duarte*, 10. — Toledo: Ch. Scott *Rolwey*, 12. — VC. à Norfolk (E. T. R. *Wiga*, 08), San Diego (M. *Louis*, 10); Agt à Seattle. — Colonies. Manille: A. M. *Barreto*, 11. — St-Jean de Porto-Rico: Dr. M. J. *Nuñez*, 07.

Perse. Ch. d'aff. [The Netherlands]: Mirza Ali *Guli* Khan. — Consuls à Chicago: . . . . — Jersey City: A. *Rutis*, CG., 08. — New York: H. H. *Topakyan*, CG., 09; *Dikran* Khan Kelekian, 03. — VC. à Philadelphie (H. H. *Pakradooni*, 08), St-Louis (M. C. *Seropyan*, 04).

Portugal. E. e. et M. pl. [The New Willard]: Vcte *de Alte*, 1./V. 02; Att. comm.: le CG. à New York. — Consuls à Boston: ♁ *Duarte d'Almeida*, 95; VC.: C. *Camara*, 13. — Chicago: . . . .; VC.: S. C. *Simms*, 93. — Honoloulou: ♁ A. *de S. Canavaro*, CG., 00. — New York: ♁ C. R. *Sampaio*, CG., 13; VC.: C. *Olavo Correia d'Azevedo*, 12. — San Francisco: ♁ S. *Lopes Ferreira*; VC.: M. *Teixeira da Freitas*, 12. — VC. à Baltimore, Brunswick, Gulfport (J. *Paoly*, 09), Key West (J. G. *Piodella*, 13), Newport News, N.-Orléans, Pensacola, Philadelphie (J. J. *de Macedo*, 09), Savannah, Washington. — Colonies. Manille: D. R. *Williams*, 12. — St-Jean de Porto-Rico: J. M. *Lomba*, 10; VC.: E. *Garcia Cabrera*, 00. — VC. à Ilo-Ilo.

Roumanie: E. e. et M. pl.: . . . .

*Russie. Amb. [1517 L]: G. *Bakhméteff*, 28./XI. 11, maître de la cour, cons. privé; Cons. d'amb.: A. *Scherbatskoy*, chamb. et cons. d'État; 1er secr.: A. O. *Lyssakowsky*, gth. de la Chre et cons. de coll.; 2es secres: H. *de Bach*, gth. de la Chre et cons. de cour; B. *Yonine*, assess. de coll.; Att.: A. *Kalpachnikoff de Kamak*, secr. de coll.; Att. milit.: N. *Goleïevsky*, col.; Att. nav.: D. *Vassilieff*, capit. de vaiss.; Att. comm.: C. *Medzikhovski*. — Consuls à Boston: J. A. *Conry*, 12. — Chicago: ♁ V. *Shishkine*; VC.: B. *d'Uxküll*, 13. — New York: ♁ M. *Oustinoff*, CG., 13, cons. d'État act.; VC.: Bar. O. *Korff*, 12, ass. de coll.: P. *Routzky*, 13. — Noma: . . . ., 13. — Philadelphie: W. *Tucker*. — Pittsbourg: K. *Kristi*, cons. de coll., 13. — San Francisco: ♁ P. *Rojdestvensky*, CG., 09, cons. de coll. — VC. à Baltimore (*Fawcett*), Galveston, Honoloulou, Mobile, Pensacola. — Colonies. VC. à Manille (. . . .).

Salvador. E. e. et M. pl. [Hôtel Bellevue]: F. *Mejia*, 6./IV. 07; Secr.: C. A. *Meza*. — Consuls à New York: J. A. *Moran*, 13. — N.-Orléans: C. A. *Meza*, 13. — San Francisco: Fr. *Martinez*, CG., 11.

*Serbie. CG à New York: Dr. M. J. *Pupin*, 11.

*Siam. E. e. et M. pl. [The Arlington]: Phya *Prabha Korawongse*, . . .; 1er secr.: E. H. *Lojtus;* Attachés: *Nai Choat*, *Nai Jajavad*. — Consuls à Chicago: M. *Adams*, 06. — New York: L. T. *Hildreth*, 02. — San Francisco: H. G. W. *Dinkelspiel*, 13.

*Suède. E. e. et M. pl. [1820 N street]: W. A. F. *Ekengren*, 20./IV. 12; Secr. de lég.: Cte C. *Bonde*. — Consuls à Chicago: . . . .; VC.: H. S. *Henschen*, 09. — Honoloulou: G. *Rodiek*, 06. — Minneapolis: C. A. *Smith*, 08; VC.: C. E. *Wallerstedt*, 09. — New York: ♁ M. *Clarholm*, 08; VC.: ♁ C. G. G. *Anderberg*, 09 (abs.); gér.: C. G. *Puke*, 12. — San Francisco: W. *Matson*, 08; VC.: F. *Westerberg*, 08. — Washington: le Min., CG. — VC. à Baltimore, Boston, Cleveland, Denver, Galveston, Grand Forks, Grand Haven, Los Angeles, Madison, Mobile, Nome, Norfolk, Nouv.-Orléans, Omaha, Pensacola, Philadelphie, Portland, Or.; Port Townsend, St-Louis, St-Paul, Salt Lake City, San Diego, Savannah, Seattle, Sioux City. — Colonies. Manille: H. *Forst*, 10. — St-Jean de Porto-Rico: J. T. *von Uffel-Schomburg*, 07. — VC. à Ponce (M. K. W. *Heine*, 10).

*Suisse. E. e. et M. pl. [2013 Hillyer Place]: Dr. en droit P. *Ritter*, 1./VI. 09; Secr. de lég.: Dr. en droit E. *Baumann;* Secr. de chanc.: F. *Lüthi*. — Consuls à Chicago: A. *Holinger*, 10; VC.: E. *Hildebrand*, 11. — Cincinnati: Edm. *Lüthy*, 07. — Denver: P. *Weiss*, 11; VC.: A. *Waessel*, 12. — Galveston: U. *Müller*, 93. — New York: L. *Junod*, 13; VC.: H. *Escher*, 12. — Nouv.-Orléans: E. *Höhn*, 82. — Philadelphie: . . . . — Portland, Or.: *Streiff*, 13. — St-Louis: J. J. *Meyer*, 12. — St-Paul: A. *Karlen*, 11. — San Francisco: . . . .; VC.: J. *Freuler*, 06. — Seattle: S. *Wettrick*, 13. — Washington: la lég. — VC. à Tacoma (Dr. J. M. *Thüringen*, 13). — Colonies. Manille: O. *Gmür*, 11.

Turquie. Amb. e. et pl. [1711 Connecticut av.): Youssouf *Zia* Pascha, 14./VI. 10; Cons. d'amb.: *Djewad* Bey; 1er secr.: Abdulhak *Hussein* Bey; 2e secr.: Ibrahim *Zia* Bey; Att. nav.: H. *Vassif* Bey, capit.; Imam: Mehmed *Ali* Eff. — Consuls à Boston: ♁ *Avram Farhi* Eff., 11. — Chicago: Ch. *Henrotin*, 93. — New York: ♁ *Djelal Munif* Bey, CG., 11; VC.: *Mir* Eff., 13. — San Francisco: M. A. *Hall*, 12. — Colonies. Manille: Nedjib *Hadji* Eff., CG., 11.

Uruguay. E. e. et M. pl. [1734 N street]: C. M. *de Pena*, 31./V. 11; 1er secr. de lég.: Dr. Alf. *de Castro:* 2e secr.: H. V. *de Pena*. — Consuls à Baltimore: L. *Rabillon*, 92. — Chicago: J. *Moffitt*, 04. — New York: ♁ Dr. M. *Gil*, CG., 12; VC.: H. H. *Jennings*, 08. — Philadelphie: R. *Wanamaker*, 10. — St-Louis, R. *Stanhope*. — San Francisco: O. M. *Goldaracena*, 11. — Savannah: R. *Esteye*, 03. — VC. à Albany (G. A. *Saxton*, 07), Apalachicola (S. *Brach*), Boston (M. O. *de Klock*, 10), Brunswick (R. *Torras*), Galveston (S. *Schröder*), Kansas City (G. M. *Hernandez*, 13), Mobile (J. H. *Marty*, 11), Newport News (E. C. *Blackiston*, 09), Norfolk (A. G. *Bailey*, 09), Nouv.-Orléans (R. *Marin*, 12), Pascagoula (R. L. *Ros*), Pensacola (V. J. *Vidal*, 10), Port Arthur (J. R. *Adams*, 13), Washington (A. *Anderson*), Wilmington (F. A. *Lord*, p. i.). — Colonies. Manille: J. *Peypoch*. — St-Jean de Porto-Rico: M. *Mendia Morales*, 13, VC.: M. *Gomez Lopez*, 13. — VC. à Mayaguez (J. *Bravo*, 06), Ponce (C. *Armstrong*, 06).

Vénézuéla. E. e. et M. pl. [1017 16th street]: Dr. P. E. *Rojas*, 4./V. 09; 1er secr. de lég.: E. *Gil Borges*. — Consuls à Chicago: A. W. *Brickwood* jr., 12. — New York: ♁ P. R. *Rincónes*, CG., 11; VC.: A. *Duplat*, 12. — N.-Orléans: ♁ J. *Argote*, 11. — Philadelphie: H. *Pereira Alvarez*, 13. — St-Louis: J. *Arbuckle*. — San Francisco: ♁ T. B. *Eastland*, 06. — Washington: C. E. L. *Agassiz*, 12. — Colonies. Arecibo: ♁ S. *Bonet*, 08. — Mayaguez: ♁ A. *Steffens*, 07. — St-Jean de Porto-Rico: ♁ Dr. J. V. *Camacho*, 13; VC.: J. E. *Medina*, 12.

Notice statistique.

Superficie et population.

États.	Milles c. anglais.	Kilom. carrés.	Population recensée 1910.	par kil. c.
Alabama	51998	134669	2 138093	16
Arizona	113956	295134	204354	0,7
Arkansas	53335	138132	1 574449	11
Californie	158297	409973	2 377549	6
Caroline du Nord	52426	135778	2 206287	16
Caroline du Sud	30989	80258	1 515400	19
Colorado	103948	269214	799024	3
Connecticut	4965	12859	1 114756	86
Dakota du Nord	70837	183460	577056	3
Dakota du Sud	77615	201014	583888	3
Delaware	2370	6138	202322	38
District de Colombie	70	181	331069	1839
Floride	58666	151939	752619	5
Géorgie	59265	153490	2 609121	17
Idaho	84313	218362	325594	1,5
Illinois	56665	146756	5 638591	38
Indiana	36354	94153	2 700876	29
Iowa	56147	145415	2 224771	15
Kansas	82158	212780	1 690949	8
Kentucky	40598	105145	2 289905	22
Louisiane	48506	125625	1 656388	13
Maine	33040	85570	742371	9
Maryland	12327	31926	1 295346	41
Massachusetts	8266	21408	3 366416	156
Michigan	57980	150162	2 810173	18
Minnesota	84682	219318	2 075708	9
Mississippi	46865	121376	1 797114	15
Missouri	69420	179791	3 293335	18
Montana	146572	379607	376053	1
Nebraska	77520	200768	1 192214	6
Névada	110690	286675	81875	0,3
New Hampshire	9341	24192	430572	18
New Jersey	8224	21299	2 537167	119
New Mexique	122634	317609	327301	1,3
New York	49204	127433	9 113614	72
Ohio	41040	106289	4 767121	45
Oklahoma	70057	181410	1 657155	9
Orégon	96699	250440	672765	3
Pensylvanie	45126	116872	7 665111	66
Rhode Island	1248	3233	542610	170
Tennessee	42022	108832	2 184789	20
Texas	265896	688644	3 896542	6
Utah	84990	220115	373351	1,7
Vermont	9564	24770	355956	15
Virginie	42627	110399	2 061612	19
Virginie de l'Ouest	24170	62598	1 221119	19
Washington	69127	179031	1 141990	6
Wisconsin	56066	145205	2 333860	16
Wyoming	97914	253587	145965	0,6
	3 267890	7 839064	91 972266	12

Territoires extérieurs.

Territoires.	Milles c. anglais.	Kilom. carrés.	Population recensée 1910.	par kil. c.
Alaska	590884	1 530327	64356	0,04
Hawaï	6449	16702	191909	11
Armée et marine hors des É.-U.	—	—	55608	—
	597333	1 547029	311873	0,2
Total	3 624122	9 386093	92 284139	10
Évaluation 1913	—	—	97 028497	12

Répartition de la population d'après le sexe et la nationalité 1910.

	Masculin.	Féminin.	Total.
Blancs indigènes de parents indigènes	25 229218	24 259357	49 488575
Blancs indigènes de parents étrangers	9 425239	9 472598	18 897837
Blancs étrangers	7 523788	5 821757	13 343545
Blancs	42 178245	39 553712	81 731957
Nègres et mulâtres	4 885881	4 941882	9 827763
Indiens	135133	130550	265683
Chinois	66856	4675	71531
Japonais	63070	9087	72157
Autres	3092	83	3175
Gens de couleur	5 154032	5 086277	10 240309
Totaux	47 332277	44 639989	91 972266

Répartition de la population d'après les cultes 1906.

(On a compté seulement les membres adultes, communicants, catéchumènes etc.)

Protestants	20 287742	Chrétiens	110117
Méthodistes	5 749838	Autres protestants	756470
Baptistes	5 662234	Catholiques romains	12 079142
Luthériens	2 112494	Catholiques orthodoxes	129606
Presbytériens	1 830555	Chrétiens	32 496490
Disciples de Jésus	1 142359		
Église épiscopale	886942	Saints du jugement dernier (Mormons)	256647
Congrégationalistes	700480	Juifs (seulement chefs de famille)	101457
Réformés	449514	Autres associations rélig.	81851
Frères-Unis	296050	Total	32 936445
Synode allem.-évang.	293137		
Évangéliques	174780		
Amis (Quakers)	113772		

Répartition des étrangers d'après le pays natal, 1910.

Grande-Bretagne et Irlande	2 573534	Italie	1 343125
Angleterre	877719	Suède	665207
Écosse	261076	Norvège	403877
Wales	82488	Danemark	181649
Irlande	1 352251	Suisse	124848
Allemagne	2 501333	Pays-Bas	120063
Russie et Finlande	1 732462	France	117418
Russie	1 602782	Grèce	101282
Finlande	129680	Reste de l'Europe	256861
Autriche-Hongrie	1 670582	Europe	11 791841
Autriche	1 174963		
Hongrie	495609		

Canada	1 204637	Japon	67744
Canada français	385083	Chine	56756
Canada anglais	819554	Turquie asiatique	59729
Mexique	221915	Reste de l'Asie	7255
Reste de l'Amérique	62679	Asie	191484
Amérique	1 489231	Autres continents	43330
		Total	13 515886

Population au-dessus de 10 ans d'après la profession 1900.
V. 1 édition de 1910, p. 636.

Immigration. Périodes et Immigrants.

1821—1830:	143439	1861—1870:	2 314824	1901—1910:	8 795386
1831—1840:	599125	1871—1880:	2 812191	1911—1912:	1 716759
1841—1850:	1 713251	1881—1890:	5 246613	1821—1912:	29 784222
1851—1860:	2 598214	1891—1900:	3 844420		

Immigrants d'après les pays d'origine.

Pays.	1821—1912.	1912.	Pays.	1821—1912.	1912.
Grande-Bretagne	8 041644	83027	Chine	337651	1765
Allemagne	5 449397	27788	Japon	167286	6145
Autriche	3 514740	178882	Reste de l'Asie	162732	13570
Italie	3 430145	157134	Afrique	11987	1009
Russie d'Europe	2 831756	162395	Amérique angl.	1 341552	55990
Suède	1 746106	12688	Indes occident.	260823	12467
Norvège		8675	Mexique	120746	23238
France	492388	8628	Amérique centr.	13464	1242
Danemark	274218	6191	Amérique du Sud	37195	2989
Suisse	246303	3505	Australie et Polynésie	47613	898
Grèce	231190	21449	Autres pays	234706	15
Espagne	200431	6327	Total	29 784222	838172
Portugal		10230			
Pays-Bas	195929	6619			
Turquie	158825	18928			
Belgique	115570	4169			
Reste de l'Europe	90389	2240			
Europe	27 015285	718875			

Émigrants 1909: 225302, 1910: 202436, 1911: 295666, 1912; 333262.

Population des villes comptant plus de 100000 habitants d'après le recensement de 1910.

New York, N. Y.	4 766883	N.-Orléans, La.	339075	Columbus, Ohio	181511
Chicago, Ill.	2 185283	Washington, D.C.	331069	Toledo, Ohio	168497
Philadelphie, Pa.	1 549008	Los Angeles, Cal.	319198	Atlanta, Ga.	154839
St-Louis, Mo.	687029	Minneapolis, Minn.	301408	Oakland, Cal.	150174
Boston, Mass.	670585	Jersey City, N. J.	267779	Worcester, Mass.	145986
Cleveland, Ohio	560663	Kansas City, Mo.	248381	Syracuse, N. Y.	137249
Baltimore, Md.	558485	Seattle, Wash.	237194	New Haven, Conn.	133605
Pittsbourg, Pa.	533905	Indianapolis, Ind.	233650	Birmingham, Ala.	132685
Detroit, Mich.	465766	Providence, R. I.	224326	Memphis, Tenn.	131105
Buffalo, N. Y.	423715	Louisville, Ky.	223928	Scranton, Pa.	129867
San Francisco, Cal.	416912	Rochester, N. Y.	218149	Richmond, Va.	127628
Milwaukee, Wis.	373857	St. Paul, Minn.	214744	Paterson, N. J.	125600
Cincinnati, Ohio	363591	Denver, Col.	213381	Omaha, Neb.	124096
Newark, N. J.	347469	Portland, Oreg.	207214	Fall River, Mass.	119295

Dayton, Ohio	116577
Grand Rapids, Mich.	112571
Nashville, Tenn.	110364
Lowell, Mass.	106294
Cambridge, Mass.	104839
Spokane, Wash.	104402
Bridgeport, Conn.	102054
Albany, N. J.	100253
Hartford, Conn.	98915
Trenton, N. J.	96815
Nouv.-Bedford, Mass.	96652
San Antonio, Tex.	96614
Reading, Pa.	96071
Camden, N. J.	94538
Salt Lake City, Utah	92777
Dallas Tex.	92104
Lynn, Mass.	89336
Springfield, Mass.	88926
Wilmington, Del	87411
Des Moines, Iowa	86368
Lawrence, Mass.	85892
Tacoma, Wash.	83743
Kansas City, Kan.	82331
Yonkers, N. Y.	79803
Youngstown, Ohio	79066
Houston, Tex.	78800
Duluth, Minn.	78466
St. Joseph, Mo.	77403
Somerville, Mass.	77236
Troy, N. Y.	76813
Utica, N. Y.	74419
Elizabeth, N. J.	73409
Fort Worth, Tex.	73312
Waterbury, Conn.	73141
Schenectady, N. Y.	72826
Hoboken, N. J.	70324
Manchester, N. H.	70063
Evansville, Ind.	69647
Akron, Ohio	69067
Norfolk, Va.	67452
Wilkes-Barre, Pa.	67105
Peoria, Ill.	66950
Erie, Pa.	66525
Savannah, Ga.	65064
Oklahoma City	64205
Harisburg, Pa.	64186
Fort Wayne, Ind.	63933
Charleston, S. C.	58833
Portland, Me.	58571
East Saint Louis, Ill.	58547
Terre Haute, Ind.	58157
Holyoke, Mass.	57730
Jacksonville, Fla.	57699
Brockton, Mass.	56878
Bayonne, N. J.	55545
Johnstown. Pa.	55482
Passaic, N. J.	54773
South Bend, Ind.	53684
Covington, Ky.	53270
Wichita, Kan.	52450
Honolulu, Haw.	52183
Altoona. Pa.	52127
Allentown, Pa.	51913
Springfield, Ill.	51678
Pawtucket, N. J.	51622
Mobile, Ala.	51521
Saginaw, Mich.	50510
Canton, Ohio	50217

Finances. (En dollars.)

Compte de l'année 1911—12. (L'année financière finit le 30 juin.)

Recettes.

Droits d'entrée		311 321672
Contributions intérieures		321 612200
Spiritueux	156 391488	
Tabac	70 590152	
Boissons fermentées	63 268771	
Divers	34 361789	
Postes		246 744016
Recettes diverses		58 844593
Recettes ordinaires		938 522481
Recettes extraordinaires		53 726749
Total		992 249230

Dépenses.

Pouvoir législatif		12 729950
Pouvoir exécutif		880 249592
Office exécutif	923979	
Extérieur	4 676384	
Finances		88 558324
Guerre		151 048896
Marine		136 389660
Intérieur		197 761594
Postes		250 205248
Agriculture		19 471567
Travaux publ. et commerce		14 466998
Justice		1 388562
Instituts indépendants		2 388838
Distr. de Colombie		12 959542
Pouvoir judiciaire		8 328437
Total		901 297979
Canal de Panama		35 327371
Dette publique		28 648328
Dépenses extraord.		63 975699
Total		965 273678

Recettes des états et territoires pendant l'année financière 1911—12: 620 066679, dépenses 597 750926.

État de la dette au 30 septembre 1913.

					Capital.
1. Dettes portant intérêts	à 2%	730 882130	à 3%	113 945460	
	à 2½%	3 506000	à 4%	118 489900	966 823490
2. Dettes à intérêts éteints					1 651100
3. Dettes ne portant pas d'intérêts (papier-monnaie)					1957 959754
				Total	2936 434344
Actif en caisse					1877 788358
				Dette proprement dite	1048 645986
Dettes des états et territoires 1910—12					466 574668

Commerce et communication par terre et par mer.

Valeur du commerce total.

(En millions de dollars.)

Année finissant 30 juin	Importation.			Exportation des produits indigènes.			Export. des prod. étrang.		Transit
	Métaux précieux.	Marchandises.	Total.	Métaux précieux.	Marchandises.	Total.	Marchandises	Métaux précieux.	
1909	88,0	1311,9	1399,9	143,7	1638,4	1782,1	24,7	3,5	131,0
1910	88,6	1557,9	1646,5	173,8	1710,1	1883,9	34,9	6,2	150,4
1911	119,5	1527,2	1646,7	87,3	2013,6	2101,9	35,8	5,4	136,3
1912	106,0	1653,3	1759,3	122,2	2170,3	2292,5	34,0	10,2	181,5
1913	110,5	1813,0	1923,5	149,4	2428,5	2577,9	37,4	—	—

Importation totale et exportation de produits indigènes du 1er juillet 1910 au 30 juin 1912 (sans les métaux précieux).

(En milliers de dollars.)

Pays de provenance ou de destination.	Importation.		Exportation.	
	1911—12.	1912—13.	1911—12.	1912—13.
Grande-Bretagne	272 941	295 565	564 372	597 150
Allemagne	171 380	188 963	306 959	331 684
Suisse	23 959	23 260	855	827
France	124 548	136 878	135 389	146 100
Belgique	41 677	41 941	51 388	66 845
Pays-Bas	35 568	38 181	103 703	125 910
Danemark	2 832	2 975	15 767	18 688
Suède	9 522	11 174	9 451	12 104
Norvège	8 252	8 418	8 332	8 391
Russie et Finlande	20 847	27 399	23 906	28 979
Autriche-Hongrie	16 714	19 192	22 389	23 321
Italie	48 029	54 107	65 261	76 285
Espagne	21 937	23 220	25 057	31 472
Reste de l'Europe	21 385	21 395	8 903	11 370
1. Europe	819 585	892 866	1341 733	1479 076
Canada	108 813	120 571	329 257	415 260
Mexique	65 915	77 544	52 847	54 572
Amérique centrale	17 954	18 013	37 084	41 687
Cuba	120 154	126 088	62 203	70 581
Antilles anglaises	13 035	12 644	12 817	12 811
Les autres Antilles	6 224	5 407	15 052	10 081
Colombie	11 219	27 655	5 749	7 398
Vénézuéla	10 658	10 852	4 764	5 737
Brésil	123 882	120 156	34 678	42 638
République Argentine	29 847	26 864	53 158	52 895
Chili	20 165	15 992	15 492	16 077
Pérou	10 124	9 697	5 522	7 342
Reste de l'Amérique	11 171	18 208	20 525	26 541
2. Amérique	549 161	589 691	649 148	763 560
Indes anglaises	83 253	116 178	18 798	15 109
Indes orientales néerlandaises	13 826	6 222	3 209	3 152
Chine et Hongkong	33 574	43 775	35 260	32 870
Japon	80 607	91 633	53 478	57 742
Philippines	23 257	21 070	23 736	25 385

Pays de provenance ou de destination.	Importation 1911—12.	Importation 1912—13.	Exportation 1911—12.	Exportation 1912—13.
Australasie anglaise	12 137	15 450	47 366	52 708
Afrique anglaise	3 534	4 334	16 238	18 852
Autres pays	34 310	51 759	15 396	17 439
3. Asie, Afrique, Australie	284 518	330 421	213 441	223 248
Total	1653 265	1812 978	2204 322	2865 884

Principaux articles de commerce 1912—1913. (En millions de dollars.)

Importation.

Peaux	126,3
Café	119,0
Sucre	103.6
Caoutchouc . . .	101,3
Art. chimiques etc.	99.5
Soie brute . . .	84,9
Toilerie, articles de chanvre et de jute	77,0
Cotonnades . . .	66,1
Cuivre	58,6
Étain	53,1
Articles d'art . .	52,9
Pierres précieuses	49,5
Lin, chanvre et jute	49,1
Fruits	42,6
Tabac	42,5
Huiles végétales .	38,1
Laine	35,6
Soieries	30,9
Articles en bois .	27,6
Pelleterie. . . .	24,9
Coton	23,0
Articles en papier	21,6
Spiritueux . . .	20,7
Fer	18,4
Cacao	18,2
Bois	18,0
Semences . . .	17,4
Thé	17,4
Engrais	16,9
Lainages	16,3
Pulpe de bois . .	16,2
Poissons	15,3
Articles en fer .	15,2
Viandes	14,6
Plumes	12,7
Légumes	11,4
Chapeaux . . .	11,0
Poteries	10,2

Exportation.

Coton	547,4
Céréales	211,1
Machines	156,4
Viande	153,9
Cuivre	110,2
Pétrole	137,2
Articles en fer .	124,1
Bois	78,1
Houille	68,4
Tabac	55,2
Cotonnades . . .	53,7
Cuir	45,8
Instruments aratoir.	40,6
Articles en bois .	37,6
Fruits	37,1
Automobiles . .	31,3
Tourteaux . . .	29,4
Appar. électriques	26,8
Articles chimiques	26,6
Provisions marit.	26,5
Fer	24,1
Huiles végétales .	24,0
Papier	21,8
Articles en cuir .	21,5
Pelleterie . . .	18,4
Wagons	15,4

Aperçu de la navigation (commerce extérieur) en 1911—12.
(Le tonnage est exprimé en milliers de tonneaux.)

	Entrés Nbre.	Entrés Tonn.	Dont chargés Nbre.	Dont chargés Tonn.	Sortis. Nbre.	Sortis. Tonn.	Dont chargés Nbre.	Dont chargés Tonn.
Navires américains .	16249	11 257	8745	5 661	15926	11 703	8423	9 357
Navires étrangers . .	20777	34 901	13267	25 952	20808	34 713	14743	31 626
Long cours	37026	47 158	22012	31 613	36734	46 417	23166	40 983

Marine marchande au 30 juin 1912.

Vapeurs: 14265 navires de 5 179858 tonn.; Voiliers: 12263 navires de 2 534325 tonn. Total: 26528 navires de 7 716383 tonn.

Répartition d'après le tonnage.

Côte de l'Atlantique . . .	3 633466	Commerce extérieur . . .	923225
Côte du Pacifique	984813	Cabotage	6 737046
Lacs du Nord	2 949924	Pêche de la baleine . . .	8876
Fleuves	145980	Pêche de la morue . . .	45036
Total	7 714183	Total	7 714183

Chemins de fer. En exploitation au 30 juin 1912: 409944 kil.

Tramways et chemins de fer electriques: 66027 kil.

Postes 1911—12. Nombre des bureaux 58729. Recettes 246 744015, dépenses 248 525450 dollars

	Lettres.	Cartes postales	Imprimés et échantillons	Mandats de poste en milliers.	Mandats de poste en milliers de francs.
	en milliers.				
Service intérieur . . .	?	?	?	81 146	2995 394
Service extérieur . . .	378 518	81 226	201 318	6 876	721 269

Télégraphes. Il n'y a d'informations que pour la *Western Union Telegraph Company 1912:* 25392 bureaux, 355542 kil. de lignes, 2 441841 kil. de fils, 90 000000 dépêches.

En outre 55 stations radiotélégraphiques, 299 à bord de navires.

Téléphones 1910. Nombre des stations 7 083900. Longueur des fils 25 140000 kil. Nombre des conversations 11373 000000.

Armée et Marine.

L'armée régulière et la marine se recrutent par voie d'engagement volontaire, contracté pour 3 ans. En outre, tous les citoyens capables de porter les armes font partie, depuis l'âge de 18 ans jusqu'à celui de 45 ans, de la milice des différents États; les milices „organisées" sont appelées, notamment en hiver, à des exercices une ou deux fois par semaine. — En juillet 1911 l'effectif de présence a été fixé à 76954 hommes au minimum et 100000 hommes au maximum.

Depuis le 15 févr. 1913 les États-Unis sont divisés en 4 départements milit. (v. les notices pers.), dont 3 ont 1 div. d'inf. et 1 une div. de cav.; de plus il y a le département des Philippines (v. ci-dessous) et le département d'Hawaï (1 brig. d'inf. de 3 régts). — La 1re div. se compose de 2 brig. (la 1re de 3 et la 2e de régts d'inf.), 1 rég. d'art. de camp., 1 rég. de cav., 1 bat. du génie; la 2e div. de 3 brig. (les 4e et 6e à 3, la 5e à 4 régts d'inf.), 1 rég. d'art. de camp., 1 rég. de cav., 1 bat. du génie et 1 comp. du corps des signaux; la 3e div. de 2 brig. (les 7e et 8e à 3 régts d'inf.), 1 rég. d'art. de camp., 1 rég. de cav., 1 comp. du génie, 1 comp. du corps des signaux; la div. de cav. comprend 3 brig. de cav. (la 1re de 3, les 2e et 3e à 2 régts de cav., en cas de mobilis. 2 régts de plus), 2 régts d'art. de camp., 2 comp. du génie, 2 comp. du corps des signaux.

Pour l'artillerie de côte il existe 3 districts spéciaux d'art. de côte (v. les notices personnelles).

En 1913 l'armée régulière se composait comme suit:

30 rég. d'inf., le rég. de 3 bat. à 4 comp. = 360 comp.[1]) et le rég. de Porto-Rico de 2 bat. à 4 comp.; les combattants sont armés du fusil à répétition, mod. 1903, cal. 7,62.

15 rég. de cav. (y compris 2 rég. de nègres et 1 détachement d'éclaireurs ind.), le rég. de 3 sect. à 4 troops = 180 troops[1]); les combattants sont armés du sabre, du même fusil que l'inf., et du revolver système Colt.

3 rég. d'art. de camp. (dont 3 d'art. legère, 1 d'art. à chev., et 2 d'art. de mont.), le rég. de 6 batt.[1]) et 170 comp. d'art. de côte. Chaque batt. montée est de 4 pièces (canons se chargeant par la culasse, cal. 75 mm pour l'art. de mont. et 3 pouces pour les autres).

3 bat. du génie à 4 comp. (à 164 h.), un corps des signaux avec 1 sect. d'aérostiers, un corps d'infirmiers (Hopital Corps de 3500 h. placé sous le Medical Depart. et non compris dans l'effectif de présence fixé par la loi), un détach. de l'Ordnance Depart. (85 off., 730 h.), un détach. de l'académie milit. (7 off., 501 h.).

---

[1]) Les effectifs des unités étaient en 1910 de: 3 off., 65 h. pour les comp. d'inf. et les troops de cav.; 3 off., 133 h. pour les batt. légères et de mont.; 3 off., 150 h. pour la batt. à cheval; 2 off., 109 h. pour les comp. d'art. de côte.

Résumé de l'effectif de l'armée.

A. Armée permanente en août 1913.	Officiers.	Hommes.
État-major-général, administration, etc.	935 [1])	1138 [2])
Corps des signaux	46	1212
Cavalerie	765	14144
Artillerie de campagne	252	5457
Artillerie de côte	715	18607
Génie	225	1942
Infanterie	1530	33107
Non-enrégimentés (7903) et Académie milit. (501)	244	8537
Éclaireurs indiens	—	75
Régiment d'infanterie de Porto-Rico	32	591
Total	4744	84810

De plus: le corps d'infirmiers (Hospital Corps 3500 h.) et les tirailleurs indig. des Philippines (52 comp., 180 off., 5732 h.).

B. Milices.

Les milices organisées des États et territoires comptaient en 1912: 9142 off. 112710 h. (dont 6216 off. et 91627 h. d'inf.).

Marine de guerre (1er juill. 1913).

	Bâtiments.	Tonneaux.	Chevaux ind.	Canons.	Tubes-l.-torp.
Flotte active	33 vaiss. de combat de 1re cl.[3])	501796	629904	710	71
	10 croiseurs cuirassés[4])	140080	279967	188	28
	5 croiseurs de 1re cl.[5])	46465	114130	76	—
	4 croiseurs de 2e cl.[6])	25065	64893	54	—
	15 croiseurs de 3e cl.[7])	48748	131793	121	6
	42 contre-torpilleurs[8])	25777	462137	255	114
Défense des côtes	10 monitors[9])	32944	20297	52	
	26 torpilleurs	4446	81995	75	63
	24 sous-marins	6547		—	—
	169 bâtiments	831868	1 785116	1531	282

En outre pour le service auxiliaire: 27 canonnières[10]), 5 transports, 4 vaisseaux de matériel, 2 navires-hôpitaux, 24 fuel ships, 17 yachts convertis, 45 tugs, 7 tenders pour les vaisseaux torp., 7 navires spéciaux.

---

[1]) Y compris 590 off. du Medical Department et 85 off. de l'Ordnance Department. — [2]) Y compris 735 h. du Ordnance Department; 6000 h. du Quartermaster Corps ne sont pas comptés comme faisant partie de l'effectif de l'armée. — [3]) Indiana, Massachusetts, Oregon 93, Iowa 96, Alabama, Illinois, Kearsarge, Kentucky, Wisconsin 98, Ohio, Maine, Missouri 01, Louisiana, New Jersey, Rhode Island, Virginia, Connecticut, Georgia, Nebraska 04, Kansas, Minnesota, Vermont, Idaho, Mississipi 05, New Hampshire 06, South Carolina, Michigan, North Dakota 08, Delaware 09, Utah 09, Florida 10, Arkansas 11, Wyoming 11. — [4]) Colorado, Maryland, Pittsburg, West Virginia 03, Tennessee, California, South Dakota 04, Washington 05, North Carolina, Montana 06. — [5]) Saratoga 91, Brooklyn 95, Charleston 04, Milwaukee 04, St. Louis 05. — [6]) Newark 90, Columbia 92, Olympia 92, Minneapolis 93. — [7]) Boston 84, Cincinnati 92, Marblehead, Raleigh 92, New Orleans 96, Albany 99, Chattanooga 03, Des Moines 02, Galveston, Tacoma 03, Cleveland 01, Denver 02, Chester, Salem, Birmingham 07. — [8]) Dale, Decatur, Lawrence, Macdonough, Perry 00, Preble, Bainbridge, Chauncey, Truxton, Whipple, Worden 01, Barry, Hopkins, Hull, Paul Jones, Stewart 02, Flusser, Lamson, Preston, Reid, Smith 09, Drayton, Paulding, Perkins, Sterrett, Terry 10, Ammen, Burrows, Mc Call, Mayrant, Monaghan, Trippe, Warrington 11, Roe 09, Walke 10, Patterson 11 Jouett, Fanning, Jenkins 12, Beale,

En construction:

Bâtiments.	Tonneaux.	Chevaux ind.	Canons.	Tubes-l.-torp.	Équipages.
5 vaisseaux de combat [11])	140400	139000	158	20	4908
3 charbonniers [12])	48000	—	—	—	684
22 sous-marins	11537	—	—	—	—
14 contre-torpilleurs	14580	229000	56	56	1038
3 canonnières [13])	1805	2550	7	—	—

Ont été votés de plus: 1 vaisseau de combat (No. 39), 4 sousmarins, 6 contre-torpilleurs, 1 tender sousmarin, 1 tender destructeur, 1 transport, 1 supply ship.

Personnel de la marine 1er janv. 1913: 1 amiral, 24 contre-amiraux, 95 capitaines, 117 commandants, 210 lts-command., 351 lts, 188 lts (jg); 722 enseignes, 763 midshipmen, 317 médecins, 201 payeurs, 23 aumôniers, 14 professeurs, 74 constructeurs, 37 ingénieurs civils, 1 secr. = 3138 off.; 171 contre-maitres, 158 maitres-canonniers, 117 charpentiers, 1 voilier, 224 mécaniciens, 26 pharmaciens = 697 warrant-off.; 46607 h. (30 juin 1913); Corps de marine (arm.: fusil à magasin U. S., Krag Jörgensen): 323 off. (1913), 9846 h. (1913).

Distribution de la flotte, 1er sept. 1913.

Stations.	Vaiss. de combat.	Croiseurs cuirassés.	Croiseurs protégés.	Croiseurs autres.	Monitors.	Canonnières.	Contre-torp.
Flotte Atlant. .	21 [1])	—	—	11 [2])	—	—	21 [4])
Flotte du Pacifique	—	4 [1])	—	—	—	—	5 [5])
Flotte d'Asie .	—	3 [6])	—	1 [7])	2 [8])	8 [9])	5 [10])
Service spécial et réserve. .	5 [11])	6 [12])	5 [13])	11 [14])	5 [15])	13 [16])	2 [17])

Jarvis, Henley 12. — [9]) Puritan 82, Amphitrite. Miantonomoh, Monadnock, Terror 83, Monterey 91, Ozark, Tonopah, Cheyenne 00, Tallahassee 01. — [10]) Annapolis, Callao, Concord, Dolphin, Don Juan de Austria, Dubuque, Elcano, Helena, Isla de Luzon, Machias, Marietta, Nashville, Newport, Paducah, Pampanga, Panay, Petrel, Princeton, Quiros, Ranger, Samar, Sandoval, Vicksburg, Villalobos, Wheeling, Wilmington, Yorktown. — [11]) New York, Texas, Nevada, Oklahoma, Pennsylvania. — [12]) Nereus, Kanawha, Maumec. — [13]) Sacramento, Monocacy, Palos

[1]) Wyoming, Arkansas, Florida, Utah, North Dakota, Delaware (= 1re div.); Louisiana, Michigan, Vermont, New Hampshire, South Carolina (= 2e div.); Rhode Island, Georgia, Nebraska, New Jersey, Virginia (= 3e div.); Minnesota, Connecticut, Kansas, Idaho, Ohio (= 4e div.). — [2]) Celtic, Culgoa, Sonoma. Ontario, San Francisco, Lebanon, Panther, Patapsco, Patuxent, Solace, Yankton. — [3]) Drayton, McCall, Paulding, Roe, Terry, Perkins, Mayrant. Henley, Sterett, Walke, Warrington, Monaghan, Ammen, Burrows, Trippe, Patterson, Jenkins, Beale, Fanning, Jarvis, Jouett. — [4]) California, Maryland, South Dakota, Pittsburgh. — [5]) Whipple, Hopkins, Truxton, Paul Jones, Perry. — [6]) Saratoga, Cincinnati, Galveston. — [7]) Rainbow. — [8]) Monterey, Monadnock. — [9]) Callao, Elcano, Helena, Samar, Villalobos, Wilmington, Pampanga, Quiros. — [10]) Bainbridge, Barry, Dale, Decatur, Chauncey. — [11]) Wisconsin, Alabama, Kearsarge, Kentucky, Maine. — [12]) Montana, Colorado, North Carolina, Tennessee, Washington, West Virginia. — [13]) Des Moines, Olympia, Raleigh, San Francisco, Tacoma. — [14]) Birmingham (croiseur éclaireur); Buffalo, Dolphin, Mayflower, Montgomery, Prairie, Dixie, Castine, Supply, Sylph, Mohican. — [15]) Amphitrite, Cheyenne, Ozark, Tallahassee, Tonopah. — [16]) Annapolis, Eagle, Marblehead, Marietta, Nashville, Paducah, Peoria, Petrel, Princeton, Scorpion, Vicksburg, Wheeling, Yorktown.. — [17]) Macdonough, Worden.

Notice statistique sur les Colonies des États-Unis de l'Amérique du Nord.

Superficie et population.

	Kil. c.	Habitants.	Par kil. c.
Zone du Canal de Panama	1160	62810 (dénombrement 1912)	154
Porto-Rico	9314	1 151579 (évaluation 1912) . .	125
Philippines	296310	8 460052 (évaluation 1912) . .	29
Guam	514	12240 (évaluation 1912) . .	23
Iles Samoa	199	7251 (dénombrement 1912)	36
Total	307497	9 693932	31

Philippines

Superficie et population, v. ci-dessus.

Immigration (non compris Américains) 1910—1911. Chinois 6147, Anglais 322, Espagnols 272, Japonais 117, Allemands 97, autres 293; total 7248. — Émigration (non compris Américains) 8696.

Communes de plus de 30000 habitants 1905.

Manille (09) . .	234409	Argao	35448	Cárcar	31895
Iloilo	39812	Santa Cruz . .	35030	Barili	31617
Bauáng	39094	Laoang	34454	Cebu	31079
Tondé	39043	Vigan	33236	Ormoc	30924
Lipa	37934	Batangas . . .	33131		

Finances 1912—13. (En dollars de Philippines = 2,63 fr.)

Excédant de l'année précédente	28 414214	146 117379 dollars.
Recettes 1909—10	117 703165	
Dépenses		122 333506 „
	Excédant	23 783873 dollars.

Commerce 1912—13. (En milliers de dollars de Philippines.)

	Imp.	Exp.		Imp.	Exp.
États-Unis	25 647	19 971	Japon	2 757	3 827
Angleterre	5 653	9 101	Indes anglaises . . .	1 519	1 214
Allemagne	2 745	1 776	Indochine	6 740	11
France	1 466	7 625	Australie	2 817	629
Espagne	1 418	2 433	Autres pays	2 820	2 191
Chine	1 980	1 871	Marchandises .	56 327	53 683
Hongkong	765	3 034			

Principaux articles d'exportation: chanvre de Manille 23 045, coprah 11 648, sucre 9 422, tabac et cigarres 5 397.

Navigation 1912 (sans cabotage). Entrés 794 navires jaug. 1 831212 tonn.; sortis 781 navires jaug. 1 868811 tonn.

Chemins de fer 1913. 1053 kil.; en construction 156 kil.

Postes 1913. 604 bureaux.

Télégraphes 1913. 242 bureaux, longueur des lignes 7162 kil., des fils 10 800 kil.

Troupes 1913. Département de Luzon: 2 comp. du Signal Corps, 1 comp. d'infirmiers, 2 comp. du génie, 3 batt. d'art. de camp., 3 batt. d'art. de mont., 11 batt. d'art. de côte, 24 esc. de cav., 28 comp. d'inf.

et 26 comp. de tiraill. indig. (Philippine Scouts). — Département de Mindanao: 12 comp. d'inf., 26 comp. de scouts. — Total: 13000 h. de troupes américaines et 5500 indigènes. L'effectif d'un rég. d'inf. est de 3 bat. à 4 comp., celui d'un rég. de cav. de 12 esc.

Portorico.

Notice statistique.

Superficie et population, v. p. 649.

Villes de plus de 10000 habitants en 1910: San Juan 48716, Ponce 35027, Mayaguez 16591, Caguas 10354.

Commerce et communications.

Commerce 1911—12. (En milliers de dollars.)

	Imp.	Exp.		Imp.	Exp.
États-Unis	37 425	42 873	Italie	105	481
Canada	700	—	Autriche-Hongrie	11	749
Cuba	63	3 638	Indes brit.	295	—
Espagne	843	1 218	Autres pays	984	217
France	409	423	Total	41 927	49 705
Grande-Bretagne	491	16	1912—13	61 668	54 785
Allemagne	602	90			

Principaux articles d'exportation 1911—12: Sucre 31 514, tabac et cigares 7 439, café 6 755, fruits 2 370.

Navigation au long cours 1911—12. Entrés: 838 nav. de 1 061 712 tonn. métr. Sortis: 845 nav. de 1 146023 tonn. métr.

Chemins de fer 1911. En exploitation 547 kil.

Postes. Nombre des bureaux 81.

Télégraphes 1910. Nombre des stations 60, longueur des lignes 950 kil., des fils 2400 kil.

Troupes (1913): le rég. d'inf. de Portorico de 640 off. et h.

Andorre.

Vallées neutres placées sous la suzeraineté de la France et de l'évêque d'Urgel en Espagne. Les Vallées paient une redevance annuelle de 960 fr. à la France et de 460 fr. à l'évêque d'Urgel. Le Gouvernement est aux mains d'un Conseil général composé de 24 membres soit 4 représentants pour chacune des 6 communes, appelées paroisses. Les 2 consuls (ou maire et adjoint) de chaque commune sont élus comme les conseillers généraux par les chefs de famille âgés au moins de 25 ans, et doivent eux-mêmes être âgés au moins de 30 ans. Le Conseil général élit un syndic (procureur gén.) et 1 vice-syndic, auxquels appartient le pouvoir exécutif. La France et l'évêque d'Urgel nomment, l'un et l'autre, un viguier (magistrat chargé de rendre la justice crimmelle) et alternativement un juge des appellations (ces deux magistrats sont nommés à vie). En vertu du décret du 3 juin 1882, trois députés viennent, tous les deux ans, verser la redevance traditionnelle et prêter serment de fidélité entre les mains du préfet des Pyrénées-Orientales, délégué permanent de la Rép. Fr. — V. l'édition de 1884, p. 550.

Syndic: Bonav. *Maestre-Molines;* V.-syndic: Jean *Casal.* — Viguier franç.: Charles *Romeu;* épiscopal: *Pallerola.* — Juge des appellations [Toulouse]: Germain *Sicard*, v.-prés. du Conseil de préfecture.

Superficie: 452 kil. c. — *Population:* 5231 hab.

Argentine, République (República Argentina).

Constitution fédérale du 25 mai 1853, revisée lors de la nouvelle réunion de la province de Buenos-Ayres à la République, 11 nov. 1859. La République comprend 14 provinces autonomes, 10 territoires et 1 district fédéral. — Le Congrès, qui siège annuellement du 1er mai au 30 septembre se compose du Sénat qui comprend 30 membres élus par vote indirect pour 9 ans par les provinces (2 par chaque province) et par la capitale (2), renouvelés par tiers tous les trois ans, et qui doivent avoir l'âge de 30 ans ainsi qu'un revenu annuel de 2000 pesos, et de la Chambre des députés qui comprend 120 membres élus pour 4 ans par vote direct de la population des provinces (1 par 330000 habitants) renouvelés par moitié tous les 2 ans et qui doivent être âgés de 25 ans. Le président et le vice-président (en même temps président du sénat) sont élus pour 6 ans par vote indirect; en cas de cessation prématurée des fonctions du président, il est remplacé par le vice-président pour le reste de la période. — Couleurs nationales: Bleu, Blanc. Pavillon de guerre: Trois bandes horizontales, Bleue, Blanche, Bleue, le Blanc chargé au milieu d'un soleil radieux (jaune). Pavillon de commerce le même sans soleil.

Présidence.

Prés. (12 oct. 1910—16): Dr. R. Saenz *Peña*; VPrés.: Dr. V. *De la Plaza.*

Ministres-secrétaires d'État (1913).

Intérieur: Dr. J. *Gomez.* — Affaires étrangères et cultes: Dr. E. *Bosch.* — Finances: Lor. *Anadón.* — Justice et instruction publ.: Dr. C. *Ibarguren.* — Guerre: . . . . — Marine: J. *Saenz Valiente*, c.-am. — Agriculture: Ad. *Mujica.* — Travaux publics: Dr. C. *Meyer-Pellegrini.*

Congrès.

Sénat. Prés.: Dr. V. *de la Plaza.* — Chambre des députés. Prés.: R. *Fraga.*

Ministères et autres autorités centrales.

Intérieur. Ssecr. d'État: Dr. Ad. *Casabal.* — Postes et télégraphes. Dir. gén : Dr. C *Roseti.* — Office de statistique. Dir.: Dr. F. *Latzina.* — Agriculture, immigration et colonisation. Dir.: Dr. *Cigorraja.*

Affaires étrangères. Ssecr. d'État: J. M. *Cantilo;* Introducteur du corps dipl.: A. *Barilari.* — Cultes. Ssecr. d'État: . . . .

Finances. Ssecr. d'État: Dr. F. *Pinedo.* — Crédit public: Fr. L. *Garcia.* — Banque de la Nation Argentine: Man. *de Iriondo.* — Banque fonctière: *Zenavilla.*

Justice. Ssecr. d'État: *Ramirez.* — Instruction publique: Dr. C. *Groussac.*

Guerre. Chef de cabinet: L. *Bravo*, col. — Secrétariat: M. *Rodriguez*, col. — État-major-gén.: R. *Ruiz*, gén. — Intendant gén.: R. *Cornell*, col. — Inspecteurs. Art.: T. *Vallée*, gén.; Inf.: J. P. *Manzano*, col.; Cav.: I. *de Olveira Cézar*, col.; Génie: C. R. *Sarmiento*, col.; Santé: Dr. Is. *Lobo;* Rémonte: C. M. *Fernandez*, col.; Dir. du tir: Ed. *Munilla*, col. — Arsenaux. Dir. gén.: A. P. *Allaria*, gén. — Académie milit. Dir.: J. F. *Uriburu*, MG.

Commandants des régions milit. Ire rég.: R. *Jones*, gén.; IIe rég.: Ad. *Arana*, gén.; IIIe rég.: Ed. *Ruiz*, gén.; IVe rég.: P. *Ordoñez*, gén.; Ve rég.: C. E. *O'Donnell*, gén.; Chef des forces milit au Chaco: J. C. *Mallea*, col.

Marine. Secr. naval de guerre: S. *Cardoso*, capit. de vaiss.; Secr. du min.: Enr. G. *Fliess*, capit. de frég. — Directeurs de section. Personnel: J. A. *Martin*, c.-am.; Matériel: M. *Domecq Garcia*, c.-am.; Sect. admin.: H. *Oliva*, c.-am.: Préfeture: R. *Blanco*, v.-am.

Chefs des arsenaux. Puerto Militar: Ed. *O'Connor*, c.-am.; Rio de la Plata: Vic. E. *Montes*, capit. de vaiss.; Atelier naval, Port du Nord: D. *Rojas Torres*, capit. de vaiss.

Conseil suprême de guerre et de marine. Prés.: Enr. *Howard*, am.

Autorités provinciales.

Gouverneurs (nommés par le peuple de chaque province): Province de Buenos-Ayres [La Plata]: Luis *Garcia.* — Catamarca: Dr. R. C *Ahumada.* — Cordoba: Dr. R. J. *Carcano.* — Corrientes: Dr. J. *Vidal.* — Entre Rios [Parana]: Dr. Proc. *Crespo.* — Jujuy: P. J. *Perez*, col. — Mendoza: Dr. R. *Ortega.* — Rioja: G. N. *Gomez*, col. — Salta: Dr. R. *Patron Costas.* — San Juan: Dr. Vict. *Ortega.* — San Luis: Dr. J. *Daract.* — Santa Fé: Dr. M. J. *Menchaca.* — Santiago del Estero: Dr. Ant. *Alvarez.* — Tucuman: Dr. E. *Padilla.*

Territoires. Chaco [Resistencia]: A. *Lanus*, col. — Chubut [Rawson]: Dr. Ant. *Lamarque.* — Tierra del Fuego [Usbuaia]: M. F. *Valdez.* — Formosa [Formosa]: J. J. *Silva.* — Los Andes: Br. *Zaraleta*, major. — Misiones [Posadas]: G. *Lopez*, col. — Neuquen [Neuquen]: Ed. *Elordi.* — Pampa [General Acha]: Fel. *Centeno.* — Rio-Negro [Viedma]: C. R. *Gallardo.* — Santa Cruz [Rio Gallegos]: C. *Lobo*, col.

Évêques cath.-romains. Buenos-Ayres: Mar. *Espinosa*, archev.; Catamarca: B. *Piedrabuena;* Córdoba: Z. *Bustos;* Corrientes: *Niella;* Cuyo: José A. *Orzali;* La Plata: Juan N. *Terrero;* Paraná: Abel *Bazan;* Salta: Matias *Linares;* Santa Fé: Juan *Boneo;* Santiago del Estero: M. *Yañiz;* Tucuman: Pablo *Padilla.*

Corps diplomatique à Buenos-Ayres et consulats.

*Allemagne, Empire. E. e. et M. pl. [c. Vicente Lopez 1671]: Dr. bar. *von dem Bussche-Haddenhausen*, 6./IV. 10, cons. int. de lég.; Secr. de lég.: Cte *de Dönhoff* bar. *de Krafft;* Attachés: *Tiemann, de Scheven*, capit. d'inf.; Chanc.: *Krannichfeldt*, cons. de cour. — Consuls à Bahia Blanca: D. *Meyer*, 10. — ♁Buenos-Ayres: R. *Bobrick*, CG., 11; VC.: *de Radowitz*, 12, Dr. *Barandon*, 13; Cons. agric.: Dr. E. *Pfannenschmidt;* Cons. commercial: *Bruchhausen.* — Rosario: W. *Tietjen*, 99. — VC. à Comodoro Rivadavia (*Wulf*, 13), Córdoba (G. *Krug*, 11), Mendoza (Dr. P. A. *Loos*), Posados (Th. *Kopf*, 12), Puerto Gallegos (H. *Schröder*), Puerto Madryn (G. *Steinhoff*, 10), Salta (W. *Augspurg*, 09), Santa Fé (*Rothschild*, gér.), Tucuman (G. *Vogt*, 08).

*Amérique. É.-U. E. e. et M. pl [634 Charcas]: J. W. *Garrett*, 1./III. 12; Secr. de lég.: G. L. *Lorillard;* Att. milit.: J. A. *Shinton*, major; Att. nav.: G. *Whitlock*, capit.; Chanc.: G. S. *Mella.* — Consuls à Buenos-Ayres: ♁R. M. *Bartleman*, CG., 09; ♁E. *Taylor*, 13, V- et Dep.CG., 1 Dep.CG. — Rosario: ♁. . . ., et 1 V- et Dep.C. — Agt à Santa Fé.

*Autriche-Hongrie. E. e. et M. pl. [c. Esmeralda 1358, c. Arroyo 819]: O. bar. *Hoenning O'Carroll*, 26./XII. 11; Secr. de lég.: G. chev. *Proskowetz de Proskow et Marstorff;* Chanc.: J. *Máros.*. — Consuls à Buenos-Ayres: ♁M. *Kobr*, 13, C. gér. le CsltG.; P. *Mihanovitch de Dolskidol*, 99, J. *Fuchs;* Att.: M. *Ludovici*, 12. — Rosario de Santa Fé: M. F. *Bohm*, 12. — VC. à Bahia Blanca (J. O. *Croft*, 07), Córdoba (Dr. J. *Wolff*, 10), Paraná (A. *Marangunich*, 08), Tucumán (I. *Kreček*, 13); Agts à Corrientes, Mendoza, Posadas, Rio Cuarto.

*Belgique. E. e. et M. pl. [2351, Santa Fé]: ♁Ch. *Renoz*, 11./V. 10; VC.-att.: T. J. *Clément*, 07; VC.: ♁M. *Ulser*, 13. — Consuls à Bahia Blanca: J. *Pauly*, 10. — Buenos-Ayres: le M. pl., CG. ♁. — Gualeguaychu: G. *De Deken*, 12. — La Plata: J B. *Arrambide*, 11. — Mendoza: F. *Borremans*, 12. — Rosario: A. *de Vooght*, 06. — VC. à Córdoba (C. *Bracke*, 12), Corrientes (G. *Ramauër*, 13), Parana (F. *Dutry*, 12), Puerto Galegos (J. *Venant*), San Juan (. . . .), San Nicolas (. . . .), Santa Fé (F. *Goris*, 13), Tucuman (L. *Grünauer*, 99).

*Bolivie. E. e. et M. pl. [Charcas 692]: Dr. Sev. F. *Alonso*, 18./V. 11; 1er secr. de lég.: Dr. C. *Gutierrez;* 2e secr.: F. *Eguino;* CG.-att. à la lég.:

Dr. Ad. *Flores*. — Consuls à Buenos-Ayres: Dr. Ad. *Flores*, CG., 04. — Córdoba: Av. *Pinto*, 13. — Quiaca: W. *Carvajal*, 12. — Rosario: W. *Salinas* R. — VC. à Oran (H. *Bustillos*, 12).

Brésil. E. e. et M. pl. [1635 Juncal]: Dr. L. *Martins de Souza Dantas*, 18./IV. 13; 1er secr. de lég.: Dr. J. P. *Rodrigues Alves;* 2es secres: Dr. L. *Villares Fragoso*, Dr. C. *Branco Clarck;* Att. commerc.: J. A. *Acevedo;* Att. nav.: A. *de Mello*, capit. de frég. — Consuls à Buenos-Ayres: Dr. F. J. *da Silveira Lobo*, CG., 13; VC.: M. *de Azevedo*. — Rosario: ♁F. *Padula*, 11; VC.: O. *Raffo*. — VC. à Alvear (M. P. *de Magalhaes*, 07, et 1 Agt), Bahia Blanca (A. *Guimarães*, 02, et 1 Agt), Conceição (D. *del Castillo*), Corrientes (Lav. *Escobar*, 13, et 1 Agt), La Plata (A. *Costa Alvarez*, 03, et 1 Agt), Libres (C. *de Carvalho*, ét 1 Agt), Monte Caseros (C. L. *Viana*, 09), Posadas (A. *Pinheiro Machado*, 13, et 1 Agt), Santo Tomé (Dr. P. B. *Gonçalves*, 12, et 1 Agt).

***Chili.** E. e. et M. pl. [851 Esmeralda]: Em. *Figueroa Larrain*, 19./VIII. 13; 1er secr. de lég.: E. *Rodriguez Mendoza;* 2e secr.: R. *Cousiño Talavera;* Att. milit.: E. *Mizón*. — Consuls à Bahia Blanca: W. *Jones*, 10. — Bariloche: H. *Briones*, 13. — Buenos-Ayres: Raf. *Puelma*, CG., 13; J. D. *Fuenzalida*. — Colonia 16 Octubre: C. *Freraut*, 12; VC.: S. *Macias*, 09. — Córdoba: P. E. *Varas*, 12. — Gallegos: R. G. *Rae*, 13. — La Rioja: A. *Gomez*, 12. — Mendoza: L. F. *Torres*, 12; VC : L. *Stoppel*, 12. — Neuquen: L. *Devoto*, 13. — Salta y Jujuy: V. *Fraga*, 12. — San Juan: J. F. *Esbry Ossa*, 95. — VC. à Calingasta (J. *Alamos*, 11), Chilecito (F. A. *Galrán*, 05), San Luis (J. *Blanco* M., 03) San Martin de Los Andes (G. *Saurel*, 13).

Colombie. E. e. et M. pl., ..., v. Brésil, corps dipl. — CG. à Buenos-Ayres: E. *de Castillo*, 11. — Consul à Rosario: Alv. *Lombana*, 11. — VC. à Cordova (M. *Carreño*, 13), Mendoza (C. *Cordoba*).

Costa-Rica. Consul à Buenos-Ayres: Dr. Ed. *Pflaumer*, 17./II. 11.

***Cuba.** E. e. et M. pl. [. . . .]: Dr. C. M. *de Cespedes*, 5./IX. 13; 1er secr. de lég.: Lic. A. *Carillo de Albornoz;* VC.: ♁E. *Roman Ferrer*, 11. — Consul à Rosario: J. *Parra*, 03.

***Danemark.** MR. [Lavalle 1059]: C. E. *Wandel*, 8./III. 09 (abs.); Ch. d'aff.: O. *Wadsted*. — CG. ♁ à Buenos-Ayres: le Ch. d'aff. — VC. à Bahia Blanca (Chr. E. T. *Nielsen*, 10), Rio Gallegos (R. *Mortensen*, 12), Rosario (Chr. *Fahnöe*, 07), Santa Fé (K. *Schöning*, 08), Tandil (. . . .).

Équateur. E. e. et M. pl., v. Chili, corps dipl. — Consuls à Buenos-Ayres: ♁N. F. *Lopez*, CG., 12. — Mendoza: J. L. *de Gálvez*, CG., 06.

***Espagne.** E. e. et M. pl. [869 Cacabuco]: P. *Soler y Guardiola*, 2./X. 11; Secr. de lég. de 1re cl.: A. *Danvila;* de 2e cl.: M. *de Ynclán de la Rasilla;* Att. milit.: S. *Ramos*, col. — Consuls à Bahia Blanca: G. *Diez*, 09, et 1 VC. — Buenos-Ayres: la lég., CG. ♁, 11; ♁J. *de Yturralde*, 09; VC.: ♁C. *Gordon*, 12; R. *Mendicuri*, 12. — Rosario de Santa Fé: ♁A. *Sanchez Vera*, 12, et 1 VC. — VC. à Ayacucho, Azul, Bragado (A. *Alvarez Cadorniga*, 10), Carmen, Catamarca, Chacabuco, Chivilcoy, Concepcion, Concordia, Córdoba, Coronel Pringles, Coronel Suarez, Corrientes, Dolores, General Acha, General Villegas, Goya, Gualeguaychu, Jujuy, Junin, Laboulaye, La Paz, La Plata (A. *Gaspar*, 12), Lujan, Mar del Plata (D. *Bañuelos*, 12), Mendoza (*Bustelo*, 12), Mercedes, Necochea, Nueve de Julio, Olavarria Paraná, Paseo de los Libres (J. *Cortes*, 12), Patagones, Posadas, Puan, Rioja, Salto, San Juan (J. *Colomé*, 11), San Nicolás, Santa Fé (V. *Navia*, 11), Santa Rosa, Santiago del Estero, Tucuman; Agts à Balcara, Campana, Chascomus, Choele-Choel, Lobos, Pahuajó, Pergamino, Reconquista, Rio Gallegos, Santiago, Tandil, Treleso, Trelew, Tres Arroyos, Victoria.

*France. E. e. et M. pl. [325 av. Quintana]: H. *Jullemier*, 3./IV. 13; Secr. de lég. de 2e cl.: *Cosson;* Att. milit., v. Brésil, corps dipl. — Consuls à Bahia Blanca: ♁*Barré-Ponsignon*, 13. — Buenos-Ayres: ♁. . . . ., CG. — Córdoba: ♁L. *Heritte*, 12. — La Plata: ♁J. *Barron*, 12. — Rosario. ♁*Hoff*, 13. — Agts à Azul, Balcarce, Chascomus, Concepción, Corrientes, Dolores, Mendoza, Mercedes (San Luis), Paraná, Pigue, Posadas, Reconquista, Resistencia, Rio Cuarto, Saladillo, Salta, San Cristobal, San Juan, San Nicolás, San Pedro, Santa Fé, Sta Rosa de Toay, Santiago del Estero, Tandil, Tucuman.

*Grande-Bretagne. E. e. et M. pl. [1220 Maipú]: Sir R. *Tower*, 4./VIII. 11; 1er secr.: Hugh W. *Gaisford;* Att. milit.: Sir E. *Groçan*, bart, lt-col.; Att. nav., v. E.-U. d'Amérique; VC. et archiviste: C. F. A. *Bristow*, 06. — Consuls à Buenos-Ayres: ♁H. G. *Mackie*, CG., 11; VC.: ♁W. G. *Gardner*, 12; P. E. *Davies*, 05; Ch. *Bristow*, 06. — Rosario: ♁S. S. *Dickson*, 13; VC.: A. S. *Nolan*, 12. — VC. à Bahia Blanca (C. *Cumming*), Campana (T. R. *Wood*), Concordia (H. *Robinson*), Córdoba (W. *Leeson*), La Plata (S. H. *Puleston*, et 1 Agt), Paraná (W. *Thompson*), Port Madryn (C. T. *Alt*), Santa Fé (H. G. *Norman*), Tucuman, Villa Constitucion (F. W. *Darch*); Agt à Puerto Gallegos.

*Grèce. Chargé des intérêts hellén.: le min. de France.

*Guatémala. Ch. d'aff. (8./XII. 11) et CG. (05) [83 av. Quintana]: Pedro *Hahn*. — Consul à Buenos-Ayres: Oscar E. *Hahn*, 10.

*Haïti. Consul à Buenos-Ayres: E. *Schuster*, 06 (abs.); C. *Illión*, gér., 11.

*Italie. E. e. et M. pl. [174 av. Quintana]: V. C. *Cobianchi*, 5./XII. 12; Secr. de lég.: . . . . ; Att. commercial: S. *Giannó*; Chanc.: L. *Zilli*. — Consuls à Buenos-Ayres: ♁D. *de Gaetani*, CG., 10; VC.: ♁Dr. E. *Manfredi*, 11. — Córdoba: ♁T. *Chiovenda*, 10; VC.: F. *Garlatti*. — La Plata: ♁J. *Capellini*, 13; VC.: G. *Capellini*. — Mendoza: P. *Brenna*, 13. — Rosario: ♁A. *Rossi*, CG., 12; U. *Infante*. 08. — VC. à Bahia Blanca (Cte M. *Tornielli di Chrestvolant*), Santa Fé (G. *Coli Bizarrini*, 11); Agts à Acucha, Avellaneda, Ayacucho, Azul, Balcarce, Ballesteros, Belleville, Bragado, Campana, Canals, Carmen, Casilda, Catamarca, Céres, Chascomus, Chivilcoy, Comodoro Rivadavia, Concepción, Concordia, Coronel Pringles, Coronel Suarrez, Corrientes, Dolores, Galvez, Gen. Acha, Gen. Pico, Gen. Villegas, Goya, Gualeguay, Gualeguaychu, Jesus Maria, Jujuy, Junin, Laboulaye, Lanus, La Paz, Las Flores, Las Liebres, Las Rosas, Lincoln, Lobos, Lomes de Zamora, Marco Juarez, Mar del Plata, Mercedes (Buenos-Ayres), Mercedes (S. Luis), Moldes, Monte Caseros, Morteros, Necochea, Neuquen, Nueve de Julio, Olavarria, Oliva, Pehuajò, Pergamino, Porto Madryn, Posadas, Puan, Rafaela, Reconquista, Resistencia, Rioja, Rio IV, Salta, San Carlos Centro, San Carlo de Bolivar, San Fernando, San Francisco de Cordoba, San José de la Esquina, San Juan, San Luis, San Nicolás, Santiago del Estero, Tandil, Trenque Lauquen, Tres Arroyos, Tucuman, Venado Tuerto, Victoria, Villa Libertad, Villa Maria, Villa Mercedes, 25 de Mayo, Zárate.

Japon. E. e. et M. pl., 11./V. 10, v. Chili, corps dipl. — CG. à Buenos-Ayres: H. *Shepherd*, 03.

Libéria. Consul à Buenos-Ayres: C. D. W. *Ferris Biggs*, 86.

Luxembourg. v. Pays-Bas.

*Mexique. Ch. d'aff. [Majestic Hôtel]: Leop. *Blasquez*, 31./V. 13. — Consuls à Buenos-Ayres: ♁J. *de Guelfreire*, CG., 99; C. *Paats;* VC.: H. *Mey*, 11. — Rosario: G. *Wiedenbrug*, 04. — VC. à Cordoba (C. G. *Schuerb*, 08).

Monténégro. CG. à Buenos-Ayres: . . . .

*Nicaragua. CG. à Rosario [calle Santa Fé, 1199]: B. M. *Pons*, 07; J. *Ginies*, 12. — La Plata: D. J. H. *Nava*, 91.

*Norvège. E. e. et M. pl. [250 Reconquista]: S. A. *Christophersen*, 9./VI. 06. — Consuls à Buenos Ayres: G. *Stoltz-Petersen*, 07. — Rosario de Santa Fé: C. K. *Riis*, gér., 13. — VC. à Bahia Blanca (A. *Kattrup*, 06), Concepción (C. *Roll*, 11), La Plata (. . . .), Santa Fé (K. *Schöning*, 07).

Panama. Consul à Buenos Ayres: Rosolino P. *Canale*, 06; gérant: Dr. F. *Martin*, 10.

*Paraguay. E. e. et M. pl.: P. *Saguier*, 1./X. 12; Secr.: El. *Farnia Nuñez*. — Consuls à Buenos-Ayres: Dan. *Candia*, CG., 11. — Concepción: B. *Martiñez*, 80. — Corrientes: Jul. J. *Bajac*, 12, et 1 VC. — Formosa: A. *Fernandez*, 12. — Gualeguaychu: J. *Gavazzo*, 89. — La Paz: Dr. P. *Paralle*, 03. — Paraná: Dr. J. *Churruarin*, 13. — Posadas: E. *Valdovinos*, 13. — Rosario: A. *Idoyaga*, 12. — Santa Fé: R. *Benuzzi*. — VC. à Curruzú Cuatia (P. *Pintos*, 02), Diamante (E. *Zubielqui*, 96), Empedrado (A. *Queirel*, 06), Esquina (L. *Alonso*, 00), Goya (O. *Vilas*, 89), Ita-Ibate (N. *Delbueno*, 06), Resistencia (F. *With*, 07), Victoria (S. *Paggi*, 86).

*Pays-Bas. E. e. et M. pl. et CG. [1768 Corrientes]: L. *van Riet*, 28./I. 08. — Consuls à Buenos-Ayres: le min., CG. [B. Mitre 441]: H. E. *Jongewaard de Boer*, 05; VC.: W. G. E. *d'Artillact Brill*, 06. — Rosario: G. J. *van Oppen*, 00: VC.: J. A. J. *Van Haaren*, 13. — VC. à Bahia Blanca (T. W. *Rahe*, 13), Cordoba (F. *Gietz*, 13), Mendoza (L. E. F. *Keil*, 11), Tucuman (O. *Ruckhäberle*, 12).

*Pérou. E. e. et M. pl. [Rivadavia 4314]: . . . .; Ch. d'aff.: le CG. (v. ci-dessous); 1er secr.: Dr. A. *Rey de Castro*. — Consuls à Bahia Blanca: C. C. *Cumming*, 08. — Buenos-Ayres: M. E. *Bonnemaison*, CG., 04. — Córdoba: F. L. *Jimenez*, 08. — Tucuman: M. *Pracias*, 08.

Perse. CG. à Buenos-Ayres: Henri *Enthoven*, 02.

*Portugal. E. e. et M. pl. [Majestic Hotel]: Abel *Botelho*, 1./III. 12; VC.: *Lopes Agrelo*. — Consuls à Bahia Blanca: A. *Guimarães*, 11. — VC. à La Plata (S. *Puleston*, 12), Rosario (L. P. *Marques*, 12), San Nicolas (F. J. *Fernandes*, 12), Santa Fé (A. *de Burgos y Beloy*, 13).

*Russie. E. e. et M. pl., 6./VI. 10, v. Brésil, corps dipl.: Ch. d'aff. [Buenos-Ayres]: E. *Stein*. — Consul à Buenos-Ayres: Vl. *Schultz*, 11. — VC. à Bahia Blanca (G. P. *Francich*, 13), Rosario (T. *Lampe*, 13).

*St-Siége. Internonce apostol. [1227 Calle Rio Bamba]: Mgr. A. *Locatelli*, 11./V. 07, archev. tit. de Thessalonique; Secr.: Mgr. Cl. *Micara*.

*Salvador. CG. in Buenos-Ayres: G. A. *Ruiz*, 13.

*Suède. MR. et CG. [Gen. Guido 1640]: C. G. E. bar. *Löwen*, 8./III. 11; Att. commercial: A. *Paulin*, 11; VC.: P. *Svensson*, 12. — VC. à Bahia Blanca (A. W. W. *Nordenstähl*, 12), Rosario (J. E. *Ryberg*, 07).

*Suisse. E. e. et M. pl. [Guemes 4059]: Dr. Alph. *Dunant*, 12./XII. 11; Secr. de lég.: Dr. *C. P. Hübscher;* Secr. de chanc.: A. *Brunner*. — Consuls à Bahia Blanca: Fr. *Olivet*, 12. — Rosario: J. *Martin*, 09. — Tucuman: L. *Grunauer*, 13. — VC. à Concepción (A. *Lagier*, 10), Córdoba (B. *Fuchs*, 13), Corrientes (A. *Hoechner*, 02), Esperanza (A. *Hugentobler*, 94), Mendoza (L. *Mathey*, 11), Paraná (E. *Oberlin*, 08).

*Turquie. CG. à Buenos-Ayres: ☪ Emir Emin *Arslan* Bey, 10.

*Uruguay. E. e. et M. pl. [Las Heras 1907]: Dan. *Muñoz*, 3./II. 11; 1er secr. de lég.: P. *Perez Gomar;* 2e secr.: Em. *Cerdán*. — Consuls à Buenos-Ayres: L. *Mongrell*, CG., 11; B. *Milhas*, 07. — Colón.: D. J. *Sanguineti* S. — Concepción: R. F. *Bergadá*, 11. — Concordia: R. B. *Viera*, 08. — Córdoba: G. *Debrus Reyes*. — Gualeguaychu: A. *Daneri*, 02. — La Plata: O. *Zorilla*. — Pampa Central: J. *Baque*, 13. — Pergamino: J. *Mendy*, 10, et 1 VC. — Rosario (Santa Fé): Diego *Olavarria*, 03. — Santa Fé: T. L. *Martinez;* VC.: S. *Hernández*. — Santo Tomé: A. *Escalada*, 13. — Toay: J. *Baqué*. — Zarate: F. *Pareja*,

13. — VC. à Bahia Blanca (F. W. *Murx*), Campana (N. *Dulce*), Corrientes (F. *Salom*, 13), La Paz (M. *Breccia*), Mercedes (M. *Coll*), Monte Caseros (B. *Mesa*), Rojas (A. *Garrido* B.), San Fernando (C. J. *Tabares*), San Nicolás, Tucumán (Serv. *Gomez*, 13).

Vénézuéla. Consul à Buenos-Ayres: G. *Schlottmann*.

Notice statistique.

Superficie et population.

	Kil. c.	Population recensée 1895 total.	par k. c.	évaluée à la fin de 1910 total.	par k. c.
I. Capitale:					
Buenos-Ayres	186	663854	—	1 329697	—
II. Provinces:					
Buenos-Ayres	305121	921168	3,0	1 796320	6
Catamarca	123138	90161	0,7	110317	0,9
Córdoba	161036	351223	2,2	572894	3,5
Corrientes	84402	239618	2,8	395268	4,7
Entre Rios	74571	292019	3,9	415910	6
Jujuy	49162	49713	1,0	62413	1,2
La Rioja	89498	66502	0,8	89264	1
Mendoza	146378	116136	0,8	225246	1,5
Salta	161099	118015	0,7	147657	0,9
San Juan	87345	84251	0,9	116643	1,3
San Luis	73923	81450	1,1	199610	1,6
Santa Fé	131906	397188	3,0	841637	7
Santiago	103016	161502	1,6	216439	2,1
Tucuman	23124	215742	9,3	303148	13
III. Territoires	1 336615	103369	0,08	269359	0,2
Total	2 950520	3 954911	1,3	7 091822	2,4
Vraisemblablement échappés au recensement	—	90000	—	—	—
Total	2 789462 [1]	4 045000	1,3	8 700000 [2]	3,1

De la population recensée il y a 2 950384 Argentins et 1 004527 étrang.

Villes de plus de 10000 habitants en 1895.

Buenos-Ayres (1913)	1 449330	Santa Fé (12)	48928	Gualeguaychù	13282
Rosario (13)	220000	Mendoza (10)	39000	Concordia	12694
La Plata (10)	95000	Bahia Blanca (10)	35000	San Nicolás	12550
Córdoba (10)	95000	Paraná (09)	30000	Rio Cuarto	12171
Avellaneda (10)	87000	Corrientes (09)	20000	San Juan	10410
Tucuman (10)	66000	Salta (04)	16672	Barracas al Sud	10185
		Chivilcoy	14632		

Mouvement de la population 1907.

Mariages 40922, naissances 212815, décès 108259.

	1857—1912.	1907.	1908.	1909.	1910.	1911.	1912.
Immigration	4 248855	257924	303112	278148	289640	225772	348570
Émigration	2 188899	138063	127032	137508	97854	120709	142410

[1]) D'après le calcul planimétrique exécuté à l'Institut géographique de l'université de La Plata par le lieutenant G. Soria. — [2]) Évaluation du bureau de recensement pour la fin de 1912.

Parmi les immigrants en 1912 il y avait 165662 Espagnols, 80583 Italiens, 20832 Russes, 19792 Turcs, 6545 Autrichiens, 5180 Français, 4959 Portugais, 4337 Allemands, 3375 Grecs, 3134 Anglais.

Immigration 1857—1912: 4 248355, dont 2 078264 Italiens, 1 286277 Espagnols, 136659 Russes, 80295 Austro-Hongrois, 54280 Allemands, 49860 Anglais, 30626 Suisses, 25013 Français.

Finances. (En pesos nacionales.[1]) *Budget de l'année 1913.*

Recettes.

	En papier.	En or.		En papier.	En or.
Produits des douanes	—	83 820000	Travaux publics	5 953000	—
Revenu des titres et banque nation.	—	2 742581	Patentes . . .	3 725000	—
Droits de port etc.	—	8 392000	Timbres . . .	18 000000	—
Taxe sur les consommations .	64 929000	—	Postes et télégr.	15 370000	—
Impôt foncier .	7 050000	—	Locations et ventes de terres . .	4 000100	—
			Autres recettes .	7 437301	—
			Total	126 464301	94 964581

Dépenses.

Congrès	4 822821	—	Marine	26 083313	—
Dette publique .	83 936194	—	Agriculture . .	15 517877	—
Intérieur . . .	46 799301	—	Travaux publics	8 637960	—
Aff. étr. et cultes	5 052233	—	Pensions . . .	13 192000	—
Finances . . .	22 030140	—	Dépenses extraordinaires . .	108 135504	—
Justice et instr.	56 857808	—			
Guerre	29 840716	—	Total	420 975866	—

Dette publique au 31 déc. 1912.

	Pesos d'or.	Pes. de pap.		Pesos d'or.	Pes. de pap.
Dette extérieure	297 993975	—	Dette flottante	—	34 064123
Dette intérieure	159 751700	167 619140	Papier-monn.	—	786 399171
			Total	457 745687	988 082434

Commerce et communications. (Valeur officielle en milliers de pesos d'or.)

Importation et exportation de toutes les douanes en 1912.

Pays.	Import.	Export.	Pays.	Import.	Export.
Angleterre	118 669	121 373	Brésil	9 547	22 646
France	37 618	36 052	Uruguay	2 497	4 714
Belgique	20 371	37 258	Chili	571	2 456
Pays-Bas	3 442	16 027	Paraguay	2 128	1 220
Allemagne	63 942	53 995	Canada	2 266	18
Italie	32 487	21 148	Autres pays . . .	16 901	124 614
Espagne	11 928	3 582	Marchandises	384 853	480 391
Autriche-Hongrie .	3 477	2 897	Numéraire	36 078	586
États-Unis	59 127	32 391			

Principaux articles d'exportation 1912.

(En milliers de pesos d'or.)

Maïs	108 908	Linette	34 214	Farine . . .	6 926
Froment . . .	97 835	Avoine	21 859	Son	5 941
Laine	58 149	Graisse	11 769	Soies	2 111
Peaux	52 274	Animaux . . .	10 965	Extraits de viande	1 224
Viande	42 507	Quebracho . .	8 405		

[1]) 1 peso d'or = 5,06 frcs., 1 peso de papier = 2,25 frcs.

Mouvement de tous les ports de la république 1912. Entrés: 32407 vapeurs jaugeant 22 845338 tonn. et 17782 navires à voiles jaugeant 2 233619 tonn.; total 50189 navires jaugeant 25 078957 tonn.

Marine marchande 1912. 446 vapeurs jaugeant 120882 tonn. nets et 1241 navires à voiles jaugeant 96898 tonn.

Chemins de fer. En exploitation à la fin de 1913: 32624 kil., dont lignes de l'État 5616 kil.

Postes 1911. Nombre des bureaux: 3259; des expéditions dans le service intérieur: 833 112002 lettres, cartes postales etc., 561048 expéditions avec déclaration de valeur et mandats de poste au montant de 39 523169 fr.; dans le service international: 67 211328 lettres, cartes postales etc., 84279 expéditions avec déclaration de valeur et mandats de poste au montant de 23 782834 fr. Recettes: 31 913854, dépenses: 36 183236 fr.

Télégraphes 1910. Nombre des bureaux 2825, des stations pour la radiotélégraphie 11, des stations de bord 25. Longueur des lignes 61005 kil., des fils 161476 kil. Nombre des dépêches 12 692145.

Téléphones 1910. 33400 stations, longueur des fils 94300 kil.

Armée et Marine.

D'après la loi du 28 sept. 1905, modifiée en 1907, le service militaire personnel est obligatoire pour tous les citoyens argentins âgés de 20 à 45 ans accomplis. Il comprend 1 an sous les drapeaux (pour la plupart des hommes valides), 10 ans dans la garde nationale et 5 ans dans la garde territoriale.

En temps de paix, l'armée active, divisée en 5 divisions, comptait le 1er juin 1913, 20 rég. d'inf. à 2 bat. à 2 comp.; 9 rég. de cav. à 4 esc., 5 rég. d'art. de camp. à 2 sect. à 2 batt., 1 rég. d'obusiers de camp. de 3 batt., 2 groupes d'art. de mont. à 3 batt. chacun, 1 comp. d'inf. au pied de guerre, 1 batt. d'art. à cheval, 1 batt. d'art. de siège, 1 batt. de mitrailleuses, 5 bat. du génie (chaque bat. à 1 comp. de sap., 1 comp. de pont., 1 comp. de télégr.), 1 bat. de chemin de fer à 2 comp.

L'armée active comprend également les divers services nécessaires, c'est à dire: service de santé, justice militaire, écoles et établissements militaires, champs d'exercice, école d'aviateurs (à Buenos-Ayres), etc.

L'infanterie est armée du fusil Mauser, mod. 91, cal. 7,65 (magasin à 5 cartouches) et de la mitrailleuse (même calibre), en cas de mobilisation toutes les troupes à pied auront le fusil mod. argent. 1909 à cartouche S.; la cavalerie est armée de carabines du même syst. et cal., du sabre et (à l'exception du rég. de „grenad. à cheval" et des troupes stationnées au Chaco) de la lance; l'art. est armée du canon Krupp (cal. 75 mm, mod. argentin 1909, obus de campagne à tir rapide de 105 mm, canon de siége à tir rapide de 130 mm); les artilleurs ont la carabine.

D'après le budget de 1913 l'effectif de paix de l'armée permanente était de 6 gén. de div., 12 gén. de brig., 70 cols., 150 lts-cols, 200 majors, 320 capitaines, 220 1ers-lts, 300 lts, 144 sous-lts; 20000 hommes.

Les 8 classes de l'armée de ligne donnent un effectif de 170000 h. aptes à faire la campagne et dont 138000 ont reçu une instruction militaire de 3 mois à 2 ans; les 10 classes de la garde nationale représentent un effectif de 215000 h. dont 100000 ont reçu une certaine instruction milit.; de sorte que, pour le cas de mobilisation, la république disposerait d'une armée d'environ 2 600000 h. de 20 à 40 ans. La garde territoriale, comptant 68000 h., est destinée à faire uniquement le service de sécurité.

Flotte 1913.

Bâtiments.	Tonneaux.	Chevaux ind.	Canons.	Tubes lance-torp.	Équipages.
2 vaisseaux de ligne[1)]	60000	80000	80	4	2000
2 cuirassés garde-côtes[2)]	4600	6000	24	4	392
1 cuir. garde-côtes 1880 (Alm. Brown)	4200	4500	22	2	290
4 croiseurs cuirassés[3)]	27400	52000	116	12	1667
3 croiseurs protégés[4)]	11620	45150	66	9	988
2 croiseurs torpilleurs[5)]	1776	7750	17	4	246
2 canonnières cuir. de fleuve[6)] . . .	2000	3200	36	—	300
11 contre-torpilleurs[7)]	9000	160000	44	41	1000
2 bat. torp. de 1re cl.	220	3400	6	6	86
6 bat. torp. de 2e cl.	510	6600	18	18	168
6 transports	26225	10455	—	—	399
41 bâtiments	147551	379055	429	100	7536

En outre: 2 gardes-côtes (El Plata 74 u. Los Andes 75), 1 canonnière (Patagonia 85 de 1500 t.), 1 navire pour le service hydrogr. (Uruguay de 550 t.), 1 navire-école (Prés. Sarmiento de 2750 t.), 1 torpilleur porte-mines (Maipú de 1063 t.). — En construction: 4 contre-torp.

Personnel de la marine 1912: 1 am., 2 v.-am., 7 c.-am., 21 capits de vaiss., 31 capits de frég., 44 lts de vaiss., 92 lts de frég., 60 enseignes de vaiss., 58 gardes mar., 120 ingénieurs nav., mécaniciens, mécan. torp., électr., 44 méd. et pharmac., 78 compt., 8 aumôniers.

[1]) Rivadavia, Moreno 11. — [2]) Libertad 90, Independencia 91. — [3]) Garibaldi 96, Gen. San Martin 97, Gen. Belgrane 98, Pueyrredon 98. — [4]) Veinte y cinco de Mayo 90, Nueve de Julio 92, Buenos Aires 95. — [5]) Patria 93, Espora 90. — [6]) Rosario 08, Parana 08. — [7]) Corrientes, Entre Rios, Misiones 96, Catamarca, Jujuy, La Plata, Cordoba 12, Mendoza, Rioja, Salta, San Juan.

Autriche-Hongrie
(Oesterreichisch-Ungarische Monarchie).

La Monarchie Austro-Hongroise se compose, d'après la loi fondamentale du 21 déc. 1867, de l'Empire d'Autriche et du Royaume de Hongrie, deux monarchies inséparables et constitutionnelles, héréditaires dans la postérité mâle (primog.) de la dynastie de Habsbourg-Lorraine et après l'extinction de la tige mâle, transmissibles à la descendance femelle. — Le pouvoir législatif à l'égard des affaires communes aux deux moitiés de la Monarchie (affaires étrangères, armée, finances de la Monarchie, administration de la Bosnie et de l'Herzégovine) est exercé par les Délégations, comités composés chacun de 60 membres (20 de la Ire Chambre et 40 de la IIe Chambre) du „Reichsrat" autrichien à Vienne et du Parlement hongrois à Budapest, élus pour un an. Les Délégations sont convoquées tous les ans alternativement à Vienne et à Budapest; les présidents et les vice-présidents sont élus parmi leurs membres. — Pavillon de guerre: trois bandes horizontales: Rouge, Blanche, Rouge, entre la bande blanche chargée près de la hampe d'un écusson bordé de jaune, couronné d'or. Pavillon de commerce: La bande blanche est chargée en outre d'un écusson portant les armes de Hongrie et la bande d'en bas est partie verticalement de rouge et de vert.

Maison de l'Empereur-Roi etc.

Grandes-charges de la cour. Premier gd-maître de la cour: A. pr. *de Montenuovo*, Alt. Sérén., cons. int. et chamb. — Gd-chamb.: . . . . — Gd-maréchal de la cour: Dr. A. cte *Zichy de Zich et Vasonykeö*, cons.

int. — Gd-écuyer: F. cte *Kinsky de Wchynitz et Tettau*, cons. int., chamb. et lt.-col. de cav. en retr.

Gardes du Corps. Colonel: A. pr. *de Montenuovo* (v. ci-dessus). — Capit. de la 1re garde du corps des archers: F. cte *Beck-Rzikowsky*, cons. int. et gén. d'inf. — Capit. de la garde du corps hongr.: G. bar. *de Féjérváry de Komlós-Keresztes*, cons. int., chamb. et gén. d'inf. — Capit. des trabans et de la comp. d'inf. de la garde du corps: K. cte *d'Auersperg*, gén. de cav., cons. int. — Capit. de la garde des trabans hongr.: J. *Gaudernak de Kis-Demeter*, cons. int., chamb. et gén. d'inf. — Capit. de l'escadron de la garde du corps à cheval: Al. cte *d'Uxkull-Gyllenband*, cons. int., chamb. et gén. de cav.

Gd-maréchal de la Cour en Hongrie: N. pr. *Pálffy ab Erdöd*, cons. int. et chamb.

Charges de la cour. Gd-écuyer de cuisine: A. cte *de Bellegarde*, cons. int. et chamb., col. — Gd-maître des tournois: A. cte *Lónyay de Nagy-Lónya et Vásáros-Namény*, cons. int. et chamb., gén. de cav. — Gd-veneur: M. cte *de Thun-et-Hohenstein*, cons. int. et chamb., col. en retr. — Gd-maître des cérémonies: Ed. cte *Choloniewski-Myszka*, cons. int. et chamb., major en retr.

États-majors de la cour. Office du gd-maître de la cour. Chef de section et dir. de la Chre: F. bar. *Wetschl*, cons. int.: Dir. des cérémonies: W. *Nepalleck*, cons. aul.; Prédicateur de la cour et du château: Dr. E. *Seydl*; Méd. de la cour: Dr. J. *Kerzl*, cons. int., méd. gén. en retr. — Office du gd-chamb. Chef de sect. et dir. de la Chre: W. bar. *de Weckbecker*. — Dir. de la bibliothèque de la cour: Dr. J. chev. *de Karabacek*, cons. aul.; Intend. du musée d'histoire naturelle: Dr. F. *Steindachner*, cons. aul. — Office du gd-maréchal de la cour. Chef de sect. et dir. de la Chre: J. chev. *Seidl de Zellbrugg*, prés. de sénat. — Office du gd-écuyer. Cons. aul. et dir. de la chanc.: Dr. H. bar. *Slatin*.

Aides de camp gén. et aides de camp, v. Armée. — Chancellerie milit. Chef: A. bar. *Bolfras d'Ahnenburg*, cons. int., aide de camp gén. et gén. d'inf. — Chancellerie du cabinet. Dir.: Dr. F. bar. *Schiessl de Perstorff*, cons. int. — Cassette privée de l'Empereur. Dir. gén.: F. *de Haverda-Wehrlandt*, cons. int.

Gd-maître de la cour de l'adsse Marie-Thérèse: L. cte *Cavriani*, cons. int. et chamb., MG. en retr. — Dame de la cour: A. baronne *Malliard de Chatonnaye*, DCr.

Gd-maître de la cour de l'aduc François-Ferdinand d'Autriche-Este: K. bar. *de Rumerskirch*, cons. int. et chamb., major en retr.; Chamb. du service: R. cte *van der Straten-Ponthoz*, chamb. et lt. — Chef de la chanc. milit.: Dr. K. *Bardolff*, col.

Gd-maître de la cour de l'adsse Marie-Josèphe: A. altgr. *de Salm-Reifferscheid*, cons. int. et chamb., major de cav. en retr. — Gd-maîtresse de la cour: K. ctesse *d'Attems*, DdP. et DCr.; Dames de la cour: E. mgvine *de Pallavicini*, DCr.; J. ctesse *de Thun et Hohenstein*, DCr. — Gouverneur de l'aduc Max: W. cte *Ledochowski*, chamb. et major.

Dir. de la cour de l'aduc Charles-François-Joseph: Z. pr. *de Lobkowitz*, chamb. et col.; Adjoint: F. cte *de Walderdorff*, chamb. et lt. — Gde-maîtresse de la cour de l'adsse Zita: G. ctesse *de Thun et Hohenstein* née psse de Lobkowitz, DdP. et DCr.; Dame de la cour: El. ctsse *de Nostitz-Rieneck*, DCr.

Gd-maître de la cour de l'adsse Marie-Annonciade: J. cte *de Nostitz-Rieneck*, cons. int. et chamb., LFM. en retr. — Gde-maîtresse de la cour: H. ctesse *Buquoy* née ctesse Cappy, DdP. et DCr.; Dame de la cour: Irma baronne *de Puteani*, DCr.

Dir. de la cour de l'aduc Louis-Victor: K. cte *de Spiegel zum Diesenberg-*

Hanxleden, chamb.; Adjoints: A. cte *Eckbrecht de Dürckheim-Montmartin*, K. *Adamovich de Csepin*, chambellans, capits. de cav.

Dir. de la cour de la gde-dsse Alice de Toscane: A. cte *Spannocchi*, chamb. et major. — Dame de la cour: A. ctesse *Eckbrecht de Dürckheim-Montmartin*, DCr. — Dame de la cour des adsses Marguerite-Maria-Germana-Marie-Thérèse et Agnès-Marie-Thérèse: M. ctesse *Eckbrecht de Dürckheim-Montmartin*, DCr.

Dir. de la cour de l'aduc Joseph-Ferdinand: Th. bar. *de Seyffertitz*, chamb. et col.

Dir. de la cour de l'aduc Pierre-Ferdinand: K. *Tarnóczy d'Also Lelocz et Jezernicze*, chamb., major. — Dame de la cour de l'adsse Marie-Christine: O. ctesse *de Coreth de Coredo et Starkenberg*, DCr.

Dir. de la cour de l'aduc Henri-Ferdinand: A. bar. *de Wassilko-Serecki*, chamb. et capit. de cav.

Dir. de la cour de l'aduc Léopold-Salvator: A. pr. *de Lobkowitz*, Alt. Sérén., chamb. et lt.-col. de cav.; Adjoint: N. *Krahl*, col.; Gouv. milit. des aducs Rénier et Léopold: Louis *Kurz*, capit. d'inf. — Directrice de la cour de l'adsse Blanche: Marie baronne *Nádherný de Borutin* née ctesse Deym de Střitez.

Gd-maître de la cour de l'aduc François-Salvator: H. bar. *de Lederer*, cons. int. et chamb., col. en retr.; Adjoint: A. *Piestyansky*, capit. — Dir. de la cour de l'adss Marie-Valérie: R. cte *de Bellegarde*, chamb. et lt.-col. en retr.; Dame de la cour: H. ctesse *de Bombelles*, DCr.

Dir. de la cour de l'aduc Louis-Salvator: C. *Coronini* cte *de Cronberg*, chamb.

Gd-maître de la cour de l'aduc Frédéric: H. cte *de Herberstein*, cons. int. et chamb., col.; Adjoints: J. *Prónay de Tót-Próna et Blatnicza*, chamb. et lt.-col. de cav.; K. cte *Apponyi de Nagy-Appony*, chamb. et capit. — Gde-maîtresse de la cour de l'adsse Isabelle: Caroline ctesse *de Wimpffen*. — Dir. de la cour: Ph. cte *Cappy*, chamb. et capit. de district en retr. — Dames de la cour: J. E. ctesse *Zamoyska*, DCr.; M. Th. baronne *de Ludwigstorff*, DCr.: V. ctesse *von der Straten-Ponthoz*, DCr.

Gd-maître de la cour de l'aduc Charles-Etienne: . . . .; attaché comme gouverneur des aducs Léon-Charles et Guillaume-François-Joseph: Chr. *Slusary*, capit. — Dame de la cour de l'adsse Marie-Thérèse: G. ctesse *de Bylandt-Rheidt*, DCr.

Dir. de la cour de l'aduc Charles-Albert: L. cte *de Lippe-Weissenfeld*, chamb. et lt.

Dir. de la cour de l'aduc Eugène: St. *de Szmrecsányi*, chamb. et major: Att.: G. bar. *Skrbensky de Hřístie*, lt.

Dame de la cour de l'adsse Clothilde: Ch. ctesse *Szirmay de Szirma Bessenyő, Csernek et Tärkő*, DCr.

Gd-maître de la cour de l'aduc Joseph: J. cte *Szápáry de Szápár*, cons. int. et chamb., major en retr.; Chamb. du service: Th. cte *Batthyány de Nemetujvár*, chamb. et capit. de cav. — Gde-maîtresse de la cour de l'adsse Augustine: . . . .; Dame de la cour: A. *Majthényi de Kesselnökeő*, DCr. — Gouverneur des aducs Joseph-François et Ladislas: K. *Kratochwil de Szentkereszthegy*, major.

Gd-maître de la cour de l'adsse Marie: M. cte *d'Orsini-et-Rosenberg*, cons. int. et chamb., gén. de cav. — Dames de la cour: A. baronne *de Trauttenberg*, DCr.; J. ctesse *Hunyady de Kéthely*, DCr.

Gd-maître de la cour de l'adsse douair. Adelgonde de Modène: Dr. P. cte *Forni*, cons. int. et chamb. — Dame de la cour: G. ctesse *Deym de Střitež*, DCr.

Ministères communs d'Autriche et de Hongrie.

Maison impériale et royale et affaires étrangères [I, Ballhausplatz 2]. Min. et prés. du Conseil commun des ministres: Léop. cte *Berchtold* bar. d'Ungar-

schitz, Fratting et Pullitz, cons int. et chamb. — Chefs de section: Dr. K. bar. *de Macchio*, cons. int.; Dr. M. cte *de Wickenburg*, cons. int. et chamb.; Dr. J. cte *Forgách de Ghymes et Gács*, cons. int.; Dr. O. chev. *de Weil;* Th. *Ippen*, chef de sect.; H. bar. *de Rhemen de Barensfeld*, cons. int., E. e. et M. pl.; R. *Pogatscher*, cons. int. et E. e. et M. pl.; M. bar. *Biegeleben*, cons. int., E. e. et M. pl.; A. cte *Nemes de Hidrég*, E. e. et M. pl.; E. *Otto*, E. e. et M. pl.; Dr. A. bar. *Musulin de Gomirje*, E. e et M. pl.; M. bar. *de Sonnleithner*, CG.; Fr. *Peter*, CG.; R. chev. *Oppenheimer de Marnholm*. E. e. et. M. pl. — Conss. aul. et minist.: O. bar. *Klezl de Norberg*, F. bar. *de Buschman*, R. chev. *de Prantner*, W. *de Würth*, Dr. G. *de Mende*, Th. bar. *Pirquet de Cesenatics*, E. chev. *Stoffella de Alta Rupe*, Dr. F. *Probst*, Dr. O. bar. *Schlechta de Wschehrd*, A. chev. *Günther d'Ollenbourg;* Dr. G. *Demelič de Panyroa*; K. bar. *Erb de Rudtorffer*. R. bar. *Vesque de Püttlingen*, T. cte *Szápáry de Szápár*, chamb.; Dr. E. bar. *de Ferstel*, CG.; K. *Tschinkel*, CG.; S. *Jovannovics*, A. *Rappaport*. J. *Hozhevar*, consuls gén. — Conss. de sect.: Dr. A. *Trettina de Schallerstein*, J. *Stumpfl*, Dr. I. *Subelj*, Dr. O. chev. *de Montlong*, E. bar. *Konrad de Konradsheim*, R. bar. *de Doblhoff*, E. bar. *de Wense*, Dr. V. *Riedl de Riedenstein*, M. chev. *Riedl de Riedenau*, Dr. K. *Marx*, Dr. L. *Gömöru Laiml de Dedina;* en fonct.: F. bar. *Matscheko*, cons. de sect.; R. *Meschede*, Dr. J. chev. *de Hempel*, A. chev. *Steiger de Danócz*, consuls gén. — Archives de la Maison et de la Cour impériale et de l'État [I, Minoriten platz 6]. Dir : Dr. A. *de Károlyi*, cons. aul.; V.-directeurs: J. *Paukert de Hohenfranken*, Dr. H. *Schlitter*, A. *Györy de Náduvár*, conss. de sect.: Conss. de sect.: Dr. J. *Lampel*, A. *Anthony de Siegenfeld*, chamb.; W. *Kratochvil*, Dr. J. *Stokka*. — Académie consul. Dir. A. *de Winter*, CG.

Ministère commun des finances [I, 5 Johannesgasse]. Min. commun des fin.: Dr. L. chev. *de Biliński*, cons. int. — Chef du bureau de présidence: Dr. P. *de Kuh-Chrobak*, cons. aul. — Status du min. commun des fin. Chef de sect.: L. *Szalay;* Conss. minist.: Dr. R. *Budik*, Dr. A. *Czilchert-Mayr*, L. bar. *d'Egger;* Conss. de sect.: Dr. E. *Ullmann* chev. *d'Ereny*, St. *Beigel*. — Status de la section de Bosnie-Herzégovine. Chefs de sect.: Dr. L. *de Thallóczy*, dir. des archives, cons. int.; P. bar. *de Lazarini*, cons. int.; O. bar. *de Klimburg;* Cons. minist.: R. *Budik* (v. ci-dessus); Conss. aul.: Fr. *Foglár*, J. *Kalmann*, F. *Poech*, Dr. P. *de Kuh-Chrobak* (v. ci-dessus), Dr. G. *Kobler*, M. *de Gyurkovics*, Dr. J. *Kresmárik;* Cons. de sect.: E. *Ullmann* chev. *d'Freny* (v. ci-dessus), Conss. de gouv.: Dr. H. bar *de Ferstel*, Dr. O. *Fischl*, Dr. F. *Čerović*, Dr. D. *Szilágyi*, Conss. sup. des fin.: A. *Felkel*, Fl. *Oráisek;* Cons. sup. des constr.: R. *Agazzi;* Cons. sup. des mines: F. *Pogatschnigg;* Cons. sup. des forêts: J. *Kalmár*. — Dir. des archives: Dr. L. *de Thalloczy* (v. ci-dessus). — Chef du département de la comptabilité : J. *Mehler*, cons. de gouv. — Caisse centrale commune (de l'Empire) [17 Singerstrasse]. Dir.: Th. *Trexler de Lindenau*.

Ministère de la guerre [Stubenring, Ringstrasse]. Min. de la guerre: A. chev. *de Krobatin*, cons. int. et FZM. — Chefs de section: A. *Günzl*, L. *Schleyer de Pontemalghera*, A. *Arz de Straussenburg*, LFMaréchaux; E. *Entremont*, auditeur-gén. en chef; L. *Jarzębecki*, chef de l'intendance milit.; A. chev. *de Rohm de Hermannstädten*, LFM. — Bureau de présidence. Chef: K. *Bellmond d'Adlerhorst*, MG.

Haute cour milit. Prés.: Ed. *de Gangl*, gén. d'inf. — Tribunal milit. sup. Prés.: A. *de Zerbs*, LFM.

État-major-gén. de l'armée. Chef : F. bar. *Conrad de Hötzendorf*, cons. int. et gén. d'inf.; Rempl. : F. *Höfer de Feldsturm*, MG. — Chef du service des étapes : F. *Kanik*, MG. — Chefs de bureau. Dir. : F. *de Kaltenborn*, col.; Bureau des opérations: J. *Metzger*, col.; Bureau d'in-

struction: A. chev. *Wasserthal de Zuccari*, col.; Topographie: H. *Schmid*, col.; Bureau central de recrutement: A. *Urbanski de Ostrymiec*, col.; Chemins de fer: F. chev. *de Ržiha*, col.; Télégraphes: R. *Schamschula*, col.; Étapes: A. *Höfer*, lt.-col. — Archives milit. Dir.: E. *Woinovich de Belobreska*, cons. int. et gén. d'inf.

Inspecteurs gén. Cav.: K. cte *de Huyn*, LFM., chamb.; Art.: Aduc *Léopold-Salvator*, FZM. — Art. de forteresse. Insp.: A. *Benda*, FZM. — Art. techn. Insp.: W. *Pucherna*, MG. — Génie: A. *Blenesi*, LFM. — Pionniers: E. *Reinold*, LFM. — Sapeurs: E. chev. *de Gołogórski*, MG. — Train des équipages: St. *Schneeberger*, MG. — Écoles milit.: K. *Waitzendorfer*, MG. — Écoles d'off. de corps: C. bar. *de Pflanzer-Baltin*, gén. de cav. — Remonte: S. *Bacsák de Beneja*, gén. d'inf. — Troupes de santé. Comm.: K. *Kyros*, col. — Aumônier apostol.: E. *Bjelik*. — Chefs du corps des auditeurs: E. *Entremont*, aud. gén. en chef (v. ci-dessus). — Chef du corps des officiers-médecins: P. *Peck*, méd.-major-gén. — Comité milit. techn. Prés.: F. *Goglio*, LFM. — Comité sanit. milit.: Dr. Z. chev. *de Iuchnowicz-Hordyński*, méd.-maj.-gén. — Section des comptes spéciaux. Chef: E. *de Mosing*, intend. gén. — Institut géogr. milit.: O. *Franck*, FZM.

Section de la marine. Comm. de la marine et chef de la section: A. *Haus*, cons. int., am.; Rempl.: K. *Kailer de Kaltenfels*, c.-am; Adjoint: F. chev. *de Keil*, c.-am. — Chancellerie de présidence. Chef: V. *Wickerhauser*, capit. de vaiss. — Chancellerie des opérations. Chef: A. *Ciccoli*, capit. de vaiss. — 1re div.: O. *Schubert*, capit. de vaiss.; 2e div.: F. *Teichgräber*, capit. de vaiss. — Contrôle de la marine: E. *Raisp de Caliga*, c.-am.

Cour suprême des comptes de l'Empire. Prés.: Dr. E. bar. *des Plener*, cons. int. — Chef de sect.: Dr. J. *Zavadil*, cons. int.; Conss. aul.: Dr. J. *de Chrénoczy-Nagy*, V. *de Marquet*, Dr. E. *Krauszler*.

Banque d'Autriche-Hongrie. Gouv.: Dr. Al. *Popovics*, cons. int. act. et secr. d'État en retr.; VGouv. autr.: I. chev. *Gruber de Menninger*, cons. int.; VGouv. hongr.: J. *Tarkovich*, cons. int., ancien secr. d'État; Secr. gén.: J. *Pranger de Rohoncz*, cons. de cour hongr.

Armée impériale et royale.

Commandant en chef: *l'Empereur-Roi.* — Aides de camp gén.: E. cte *Paar*, gén. de cav., cons. int. et chamb.; A. bar. *de Bolfras*, cons. int. et gén. d'inf., chef de la chanc. milit. de S. M. — Aides de camp de l'Empereur: A. cte *de Manzano*, lt.-col.; N. *Horthy de Nagyhánya*, capit. de vaiss.; H. cte *de Hoyos*, chamb., lt.-col.; K. bar. *de Bienerth*, lt.-col., att. milit. à l'amb. à Berlin; L. *Walluschek de Wallfeld*, major.

État-major-gén., v. ci-dessus.

Insp. gén. de toutes les forces armées: Aduc *François-Ferdinand d'Autriche-Este*, gén. de cav. et am.

Inspecteurs d'armée: Aduc *Frédéric*, gén. d'inf.; R. chev. *de Brudermann*, cons. int. et gén de cav.; O. *Potiorek*, cons. int. et FZM.; L. chev. *de Frank*, cons. int. et gén. d'inf.; F. *Schoeder*, cons. int. et gén. d'inf.; M. chev. *d'Auffenberg*, cons. int. et gén. d'inf.

Commandements de corps et de div. des troupes. Ier corps — Galicie occid., Silésie et Moravie septentrionale. — [Cracovie]: E. *de Böhm-Ermolli*, cons. int. et gén. de cav.; Adjoint: J. cte *Stürgkh*, MG.; Chef d'état-major: *Kochanowski de Korwinau*, col. — 5e div. d'inf. [Olmütz]: S. chev. *Schwerdtner de Schwertburg*, LFM. — 12e div. d'inf. [Cracovie]: P. *Kestranek*, LFM. — 7e div. de cav. [Cracovie]: I. *de Korda*, LFM.

IIe corps — Basse-Autriche et Moravie mérid. — [Vienne]: A. chev. *de Ziegler*, cons. int. et gén. d'inf.; Adjoint: H. *Fath*, LFM.; Chef d'état-major: L. *Greiner*, col. — 4e div. d'inf. [Brünn]: R. *Stöger-Steiner*

de Steinstätten, LFM. — 25e div. d'inf. [Vienne]: *Lukas*, Karl, LFM. — 49e div. d'inf. [Vienne]: K. *Křitek*, LFM. — 3e div. de cav. [Vienne]: A. chev. *de Brudermann*, LFM.

IIIe corps — Styrie, Carinthie, Carniole et le littoral. — [Gratz]: E. bar. *de Leithner*, cons. int. et FZM.; Adjoint: E. *de Mattanovich*, MG.; Chef d'état-major: R. *Müller*, col. — 6e div. d'inf. [Gratz]: E. *Colerus de Geldern*, LFM. — 28e div. d'inf. [Laibach]: H. *de Kusmanek*, LFM.

IVe corps — Hongrie centrale et mérid. — [Budapest]: K. *Tersztyánszky de Nadás*, cons. int. et gén. de cav.; Adjoint: L. *Matuschka*, LFM.; Chef d'état-major: A. *Dání de Gyarmata*, col. — 31e div. d'inf. [Budapest]: Aduc *Joseph*, LFM. — 32e div. d'inf. [Budapest]: A. *Fail-Giessler*, LFM. — 10e div. de cav. [Budapest]: V. *Mayr*, LFM.

Ve corps — Hongrie occid. — [Pozsony]: P. *Puhallo de Brlog*, FZM.; Adjoint: F. *Polak de Mürzsprung*, MG.; Chef d'état-maj.: M *Grubić*, col. — 14e div. d'inf. [Pozsony]: H. *Martiny*, LFM. — 33e div. d'inf. [Komárom]: K. *de Rebracha*, LFM. — 6e div. de cav. [Pozsony]: E. cheev. *de Ziegler*, LFM.

VIe corps — Hongrie du nord-est — [Kassa]: S. *Boroević de Bojna*, cons. int. et gén. d'inf.; Adjoint: F. *Schneller de Mohrthal*, LFM.; Chef d'état-major: J. *Huber*, lt.-col. — 15e div. d'inf. [Miskolcz]: R. *Králiček*, LFM. —27e div. d'inf. [Kassa]: . . . .

VIIe corps — Hongrie de l'est — [Temesvár]: O. *Meixner de Zweienstamm*, cons. int. et gén. d'inf.: Adjoint: Ed. *Karresz*, MG.; Chef d'état-major: J. chev. *Schilhawsky de Bahnbrück*, col. — 17e div. d'inf. [Nagyvárad]: J. chev. *de Henriquez*, LFM. — 34e div. d'inf. [Temesvár]: J. chev. *Krautwald d'Annau*, LFM. — 1re div. de cav. [Temesvár]: A. bar. *Peteani de Steinberg*, MG.

VIIIe corps — Bohême sud-ouest — [Prague]: A. bar. *Giesl de Gieslingen*, cons. int et gén. de cav.; Adjoint: H. *Daler*, LFM.; Chef d'état-major: L. *Sündermann*, col. — 9e div. d'inf. [Prague]: W. *de Scheuchtenstuel*, LFM. — 19e div. d'inf. [Pilsen]: W. *Wurm*, LFM.

IXe corps — Bohême nord-est — [Leitmeritz]: L. *de Hortstein*, cons. int. et gén. d'inf.; Adjoint: A. *Hajeck*, MG.; Chef d'état-major: A. *Martinek*, col. — 10e div. d'inf. [Josefstadt]: Al. *Kunz*, LFM. — 29e div. d'inf. [Theresienstadt]: G. *Schreyer*, LFM.

Xe corps — Galicie centr. — [Przemyśl]: H. chev. *Kummer de Falkenfehd*, cons. int. et gén. de cav.; Adjoint: J. *Jaschke*, col.; Chef d'état-major: G. *Kraloweiz de Hohenrecht*, col. — 2e div. d'inf. [Jaroslau]: A. *Lipošćak*, MG. — 24e div. d'inf. [Przemyśl]: J. *Strasser d'Obenheimer*, LFM. — 6e div. decav. [Jaroslau]: O. *Wittmann*, LFM.

XIe corps — Galicie orient. et Bukovine — [Lemberg]: D. *Kolossváry de Kolosvár*, cons. int. et gén. de cav.; Adjoint: P. *Hofmann*, LFM.; Chef d'état-major: F. *Riml*, col. — 11e div. d'inf. [Lemberg]: R. *Schmidt*, LFM. — 30e div. d'inf. [Lemberg]: L. *de Gerhauser*, MG. — 8e div. de cav. [Stanislau]: G. *de Lehmann*, LFM. — 4e div. de cav. [Lemberg]: E. *Fischer*, LFM.

XIIe corps — Transylvanie — [Nagyszeben]: H. *Kövess de Kövesháza*, cons. int. et gén. d'inf.; Adjoint: R. *Hess*, LFM.; Chef d'état-major: A. *Goldbach*, col. —16e div. d'inf. [Nagyszeben]: F. *Paukert*, LFM. —35e div. d'inf. [Kolozsvár]: J. bar. *Karg de Bebenburg*, LFM.

XIIIe corps — Croatie et Slavonie — [Agram]: A. bar. *de Rhemen de Barensfeld*, LFM.; Adjoint: H. *Kromer*, LFM.; Chef d'état-major: A. *de Zeidler*, col. — 7e div. d'inf. [Essek]: V. *Fox*, LFM. — 36e div. d'inf. [Agram]: K. *Czibulka*, LFM.

XIVe corps — Tyrol et Vorarlberg, Haute-Autriche et Salzbourg. — [Inspruck]: V. *Dankl*, cons. int. et LFM.; Adjoint: L. *Können*, LEM.; Chef

d'état-major: C. *Pichler*, MG. — 3e div. d'inf. [Linz]: Aduc *Joseph-Ferdinand*, LFM. — 8e div. d'inf. [Bozen]: J. bar. *de Kirchbach de Lauterbach*, col. —

XVe corps — Bosnie. — [Saraïévo]: M. *d'Appel*, cons. int. et gén. d'inf.; Adjoint: E. *de Scheurl*, MG.; Chef d'état-major: M. *Mihaljević*, col. — 1re div. d'inf. [Saraïévo]: J. *Trollmann*, LFM. — 48e div. d'inf. [Saraïévo]: J. chev. *Eisler d'Eisenhort*, LFM.

XVIe corps [Raguse] — Dalmatie mérid. et Herzégovine. — Comm.: B. *Schemua*, cons. int. et gén. d'inf.; Adjoint: E. *Hartwich*, LFM.; Chef d'état-major: P. *de Loefen*, col. — 18e div. d'inf. [Mostar]: F. *Olbert*, LFM. — 47e div. d'inf. [Cattaro]: F. *Novak*, LFM.

Commandants des forteresses. Biléca: J. *Lenz*, MG. — Cattaro: le comm. de la 47e div. d'inf. — Franzensfeste, Gyulafehérvar: le comm. de la station milit. — Cracovie: K. *Kuk*, LFM. — Komárom: J. *Meister*, LFM. — Mostar: F. *Maudry*, MG. — Peterwardein: S. *Grzywinski*, MG. — Pola: l'amiral du port (v. ci-dessous). — Przemyśl: H. *de Colard*, gén. d'inf. — Riva: A. *Gusek de Glankirchen*, MG. — Saraïévo: A. *de Dietrich*, LFM. — Trebinje: R. *Braun*, MG. — Trente: A. *Weiss*, LFM.

Marine impériale et royale.

Amiral commandant du port de Pola: C. chev. *de Chmelarž*, c.-am.; Adjoint: G. bar. *de Meyern-Hohenberg*, c.-am. — Comm. de l'arsenal maritime: P. *Fiedler*, c.-am. — Comm. du corps des matelots: V. *de Vest*, capit. de vaiss. — Comm. du district maritime de Trieste, ch. des fonct.: A. bar. *de Koudelka*, c.-am. — Comm. de l'Académie navale de Fiume: R. chev. *de Barry*, c.-am. — Comm. du district maritime de Sebenico: O. *Hansa*, c.-am.

Escadre. Comm.: F. *Löfler*, c.-am. — Flotille des croiseurs: K. *Seidensacher*, comm. — Escadre de réserve: A. *Willenik*, c.-am.

Royaumes et pays représentés au Reichsrat.

Constitution du 26 févr. 1861, modifiée par les lois des 21 déc. 1867, 2 avril 1873, 4 oct. 1882, 14 juin 1896 et 26 janv. 1907. La Chambre des Seigneurs („Herrenhaus") se compose actuellement de 14 archiducs majeurs de la Maison impériale; de 90 chefs de familles nobles occupant un rang élevé par l'étendue de leurs propriétés territoriales, lesquels sont nommés membres héréditaires; de 5 princes-archevêques, 8 princes-évêques, 5 archevêques et de 169 membres nommés à vie. La Chambre des Députés („Abgeordnetenhaus") se compose de 516 membres élus pour 6 ans par le suffrage gén., direct et secret. Pour le droit électoral il faut avoir l'âge de 24 ans, pour l'éligibilité celui de 30 ans. Les Chambres se réunissent annuellement. — Couleurs nationales: Rouge, Blanc, Rouge. Couleurs de la maison impériale: Noir et Jaune.

Reichsrat (Conseil de l'Empire). [Franzensring.]

Chambre des seigneurs. Prés.: Dr. A. pr. *Windisch-Graetz*, Alt. Sérén., cons. int., ancien min.-prés. — VPrésidents: M. pr. *de Fürstenberg*, Alt. Sérén., cons. int.; A. pr. *de Schönburg-Hartenstein*, Alt. Sérén., chamb., cons. int. — 1er secr. et dir. de la chanc.: Dr. A. chev. *de Polzer*, cons. aul.

Chambre des députés [élus en 1911: Parti nat. de Bohême: 6 membres, club boh. 17, agrar. boh. 38, sociaux nat. 16, progressistes indép. de Bohême et de Moravie 7, union pangerman. 4, soc. chrét. 71, union nat. allem. 98, centre allem. 4, démocr. allem. 4, club polonais 72, socialistes allem., boh. et polon. 81, Dalmatins 7, union croato-slov. 24, club Narodni 3, club ukran. 17; club bukov.-ukran. 4, club ukr. radic. 5, parti démocr. ital. 10, ital. lib. 6, club roumain 5, sans parti 16, vacance 1.] Prés.: Dr. J. *Sylvester*. — VPrésidents: Dr. L. *German*, *Jukel*, Val. bar. *Maljatti*, Dr. E. *Pernerstorfer*. J. chev. *de Pogačnik*, J. *Romanczúk*, J. *Zdarský*. — Dir. de la chanc.: A. *de Bauer-Bargehr*, chef de sect.

Commission pour le contrôle de la dette publique. Prés.: A. bar. *Czedik de Bründlsberg et Eysenberg*, cons. int.; Suppl.: Dr. V. bar. *de Fuchs*.

Tribunal de l'Empire. Prés.: Dr. K. *de Grabmayr*, cons. int.; Rempl.: Ad. *Schönborn*, cons. int. et chamb. — Cour de justice administr. 1er prés.: O. mis *Bacqueham*, cons. int. et min. en retr.; 2e prés.: E. bar. *de Schwartzenau*, cons. int.; Présidents de sénat: G. bar. *de Haerdtl*, cons. int., ancien min.; Dr. H. *Reissig*, cons. int.; Dr. J. bar. *de Schenk*, cons. int.; ad pers.: K. *Truxa*, J. chev. *de Sawicki*, Dr. F. *Ploj*, Dr. A. chev. *de Popelka*, Dr. M. *Schuster de Bonnott*, St. chev. *de Falser*.

Conseil des ministres [7 Herrengasse] (3 nov. 1911).

Les conseillers intimes et les ministres — ceux-ci pendant la durée de leurs fonctions — portent le titre d'„Excellence".

Min.-prés.: K. cte *Stürgkh*. — Chef de la chanc. de présidence: J. *Klimscha*, chef de sect. — Chef du départ. de la presse: Fr. *Pinschof*, cons. de minist.; du département du droit civil: Dr. J. *Zolger*, cons. minist. — Conss. minist.: Dr. G. *Rosner*, Dr. Z. *Dzierskay-Morawski*, Dr. F. *Wilkaus*, R. *Ehrhart d'Ehrhartstein*.

Ministres. Intérieur: Dr. K. bar. *Heinold d'Udynski*, cons. int. — Cultes et instruction publ.: Dr. M. chev. *Hussarek de Heinlein*, cons. int. — Finances: W. Cte *de Zaleski*, cons. int. (en congé); ch. des fonct.: le chef de sect. Bar. *Engel de Mainfelden* (v. ci-dessous). — Commerce: Dr. R. *Schuster de Bonnott*, cons. int. — Chemins de fer: Z. bar. *de Forster*, cons. int. — Agriculture: Fr. *Zenker*, cons. int. — Défense nation.: F. bar. *de Georgi*, cons. int. et gén. d'inf. — Travaux publics: Dr. O. *Trnka*, cons. int. — Justice: Dr. V. chev. *de Hochenburger*, cons. int. — Sans portefeuille: L. chev. *de Długosz*, cons. int.

Ministères et autres autorités centrales.

Intérieur. Chefs de section: Dr. J. chev. *de Wolf*, cons. int.; Dr. J. chev. *de Kleeberg*, A. chev. *de Simonelli*, It. bar. *de Kriegs-Au*. — Conss. minist.: F. *Pietrzikowski*, Dr. K. chev. *Peyrer de Heimstätt*, F. J. *Nagy de Somlyó*, K. *de Pers de Sanelisio et Grabic*, Dr. K. *Schreyer*, E. bar. *de Winkler*, chefs de sect.; W. chev. *de Decykiewicz*, Dr. K. *de Jékey*, Dr. G. *Pockels*, J. *Svoboda*, Dr. R. *Davey*, Dr. L. chev. *Mündel de Schartenburg*, K. *Müllim*, Dr. E. *Herrmann d'Otavsky*, Dr. R. chev. *Rohm de Hermannstätten*, Dr. L. *d'Alexy*, Dr. Z. *Schreuer*, J. bar. *d'Eichhoff*, F. bar. *de Wiedersperg*, H. *Reissig*, R. *Wenedikter*.

Conseil des archives. Prés.: le min. de l'intérieur; Rempl.: Prof. Dr. O. *Redlich*; Dr. J. *Celachowsky*, cons. aul. — Arch. de noblesse. Dir.: K. *Schornböck*; Dir. des archives de l'État: Dr. H. *Kretschmayr*. — Cons. sup. de la santé publ. Prés.: Prof. Dr. E. *Ludwig*, cons. aul. — Commission pour l'agrandissement de Vienne. Prés.: le min.; Rempl.: Dr. J. chev. *de Roža*, cons. int.

Cultes et instruction publique. Chefs de sect.: Dr. L. *Ćwikliński*, cons. int.; M. *de Fesch*, Dr. K. *de Kelle*, Dr. G. chev. *Poray Madeyski*, Dr. R. *de Hampe*. — Conss. minist.: Dr. F. *Krappel*, Dr. S. *Pilat*, F. *Dunowský*, R. chev. *de Förster-Streffleur*, Dr. J. *Braitenberg de Zenobourg*, Dr. F. *Dlabač*, R. chev. *de Pollack*, Dr. L. *Schedlbauer*, K. *Andelt*, Dr. E. *Zweig*, Dr. F. E. *Eltz*, Dr. B. *Fritsch*, Dr. O. chev. *Mayer de Winterhalde*, Dr. J. *Maurus*, Dr. L. cte *Hartig*. — Bureau de présidence. Chef: Dr. E. bar. *Loebenstein d'Aigenhorst*, cons. de sect.

Conseil ecclésiastique évangél., conf. d'Augsbourg et helvét. Prés.: Dr. W. *Haase*, chef de sect.

Académie imp. des sciences. Curateur: Aduc *François-Ferdinand*; Rempl.: Dr. E. *de Koerber*, cons. int., ancien prés. du conseil des ministres; Prés.: Dr. E. chev. *de Böhm-Bawerk*, cons. int., ancien min.; VPrés.: Dr. V. *de Lang*, cons. aul. — Commission centrale de statist. Prés.: Dr. R. *Meyer*, cons. int., ancien min. — Institution imp. de géologie.

Dir.: Dr. E. *Tietze*, cons. aul. — Institution centrale pour la météorologie et la géodynamique. Dir.: Prof. Dr. W. *Trabert*. — Commission centrale pour la conservation des monuments d'art et d'histoire. Prés.: Fr. pr. *de Liechtenstein*, Alt. Sérén., amb. en retr. — Institut archéolog. Dir.: Prof. Dr. E. *Fleisch*, cons. aul.

Justice Chefs de section: Dr F. chev. *Homma d'Ammanshof*, cons. int., Dr. H. *Schauer*, Dr. A. *Schober*, Dr. J. M. *Scharff*, Dr. A. *Roesch*. — Conss. minist.: Dr. J. K. *Binder*, Dr. J. *Babnik*, Dr. R. *Bratusch*, Dr. R. *Hoedl*, Dr. F. *Mayer*, Dr. R. *Paltauf*, Dr. E. *Hellmann*, Dr. L. chev. *de Polzer*, Dr. E. *Duria*, Dr. E. *Dubowy*, Dr. J. *Gall*, Dr. J. *de Mayer*. — Bureau de présidence: Dr. E. *Hellmann* (v. ci-dessus).

Cour suprême de justice et de cassation, en même temps tribunal sup. pour les affaires de contribution. Présidents: Dr. J. bar. *de Ruber*, cons. int., ancien min.; . . . . — Présidents de sénat: F. *Zohar*, cons. int.; Dr. M. *de Pflügl*, G. *Schindelka*, R. *Hawlath*, J. *Berka*, R. *Schörghuber*, L. A. *Münnich*, W. *Wilke*, Dr. B. *Girtler* chev. *de Kleeborn*, Dr. K. *Zwiedinek de Südenhorst*, F. E. cte *Smecchia*, J. chev. *Seidl de Zellbrugg*, A. chev. *de Sabatowski*, L. *Brozyński*, L. *Elsner*. — Proc. gén.: Dr. H. *Hoegel*. Tribunal des brevets d'invention. Prés.: F. *Zohar*.

Finances. Chefs de sect.: Dr. Aug. bar. *Engel de Mainfelden*, cons. int.; Dr. E. chev. *Beck de Mannagetta et Lerchenau*, Dr. W. *de Scheuchenstuel*, dir. gén. de la régie du tabac; Dr. F. chev. *Wimmer*, Dr. K. chev. *de Galecki*, H. *Bareck*, K. *Marek*, Dr. J. *Mühlvenzl*, Dr. L. *Joas*. — Conss. minist.: Dr. J. *Munk*, A. cte *Smecchia*, J. *Svěrák*, Dr. A. *Jambour*, Dr. J. *Künstler*, Dr. R. *Pensch*, Dr. A. chev. *de Kozubowski*, Dr. O. chev. *de Fleissner*, Dr. O. *Gottlieb*, Dr. R. *Zwierzina*, Dr. K. *Hunka*, Dr. K. *Wanschura*, Dr E. *Lopuszański*, Dr. A. *Jahn*, Dr. K. *Polláк*, Dr. R. chev. *Schneider de Limhofen*, Dr. V. *Valniček*, Dr. E. *de Schäffer*, Dr. J. *Popper*, Dr. A. *Haala*, Dr. J. *Luxardo*, Dr. G. chev. *de Thaa*; Dr. F. *Grimm*, chef du bureau de la présidence; Dr. A. chev. *Verdin de Valsilvella*, Dr. B. *Vlasák*.

Direction gén. du cadastre de l'impôt foncier: Dr. W. *Glokočnik de Sorodolski*, chef de sect., dir. gén. — Dir. de la dette publique. Chef: R. *Wolf*, cons. minist. — Caisse de la dette publique. Dir.: F. *Stepanek*, cons. de gouv. — Caisse centr. de l'État. Dir.: J. *Bradel*, cons. de gouv. — Dir. gén. de la régie du tabac: Dr. W. *de Scheuchtenstuel*, chef de sect., dir. gén. — Dir. gén. des loteries d'État: Dr. K. chev. *Neupauer de Brandhausen*. — Imprimerie imp. Dir.: E. *Ganglbauer*, cons. aul. — Monnaie. Dir.: Dem. *Petrovits*, cons. aul. — Essayerie gén. Dir.: L. *Schneider*, cons. de gouv. — Bureau d'estampillage. Dir.: Dr. J. *Raudnitz*, cons. aul.

Commerce. Chefs de sect.: Dr. V. *Mataja*, Dr. F. chev. *Wagner de Jauregg*, conss. int.; Dr. F. *Müller*, R. *Riedl*, Dr. A. *Pranter*, Ad. chev. *de Stibral*, R. *Kreuzbruck de Lilienfels*. — Conss. minist.: Dr. H. chev. *Demel d'Elswehr*, P. *Griessmayr*, Dr. F. bar. *de Baumgartner*, R. *Hofer*, Dr. H. *Kautzky*, Dr. F. *Krenn*, A. chev. *de Dobiecki*, O. *Gasteiger de Raabenstein et Kobach*, Dr. M. chev. *de Wimmer-Walpurg*, J. *Soušek*, M. *Beyer*, Dr. O. *Zampach*, A. bar *de Fries*, J. *de Posch*, Dr. K. chev. *Miessl de Zeileissen*, R. chev. *de Mogila-Stankiewicz*, E. bar *Sochor de Friedrichsthal*, Dr. J. *Monschein*, Dr. V. *Ondraczek*, Dr. A. *Glück*, Dr. R. *Schüller*, A. *Eberan d'Eberhorst*. — Bureau de présidence. Chef: Dr. A. *Pranter*, chef de sect. — Insp. centrale de l'industrie: V. *Würth*, cons. aul. — Service statistique du commerce extérieur et du transit. Chef: H. chev. *Demel d'Elswehr* (v. ci-dessus). — Office statist. du travail: O. *Gasteiger de Raabenstein et Kobach* (v. ci-dessus); Commission perm. du commerce

extérieur: Prés.: H. chev. *Demel d'Elswehr* (v. ci-dessus). — Office de la statistique du commerce de transit: H. chev. *Demel d'Elswehr* (v. ci-dessus). — Office des caisses d'épargne postales. Gouv.: . . . .; V.-gouv.: Dr. K. *Leth*. — Musée commercial. Prés.: . . . .; VPrés.: J. bar. *de Schwezel*, cons. int. — Direction des eaux. Chef de la section technique: A. *Herbst*, cons. aul.; de la section admin.: Dr. O. *Zampach* (v. ci-dessus).

Travaux publics. Chefs de section: Dr. Ad. *Müller*, Dr. Th. *Träger de Rhonhof*, E. chev. *de Homann*, E. *Lauda*, H. *Franz*. — Bureau de présidence. Chef: Dr. *Borkowski*, cons. minist.; Conss. minist.: a) jurisconsultes: Fr. *Diehl*, S. *Perckhammer de Perckheim de Fennhals*, Dr. F. *Meinzinger de Meinzingen*, Ph. chev. *de Stahl*. W. *Haas*, Dr. R. bar. *Mensi de Klarbach*, R. bar. *de Kraus*, R. *Schaukal*, A. cte *Alberti de Poja*, *Renolt*, R. bar. *de Klimburg*, A. *Fischer;* b) miniers: A. *de Posch*, J. *Holobek*, W. *Klein*, F. *Hohn*, G. *Kroupa*, Th. *de Carl-Hohenbalken*, W. *Pokorný;* c) technicien: R. *Siedek*, R. *Haberkalt*, F. *Skowron*, A. *Micheluzzi*, R. *Reich*, Al. *Foltz*, J. *Trnovský*, F. *Leonhard*, Ed. *Zotter;* d) en fonct.: E. *Pliwa*, H. *Leobner*, cons. aul.

Office des brevets d'invention. Prés.: Dr. P. bar. *Beck de Mannagetta et Lerchenau*, cons. int., chef de section. — Office pour le développement de l'industrie. Dir.: Dr. A. *Vetter*, cons. aul. — Commission pour la vérification des poids et mesures. Prés.: Dr. V. *de Lang*, cons. aul. et prof.

Commission pour la correction du Danube. Prés.: le min.; Rempl.: Dr. R. bar. *de Bienerth*, cons. int., ancien ministre prés., gouv. de Basse-Autriche; E. *Lauda* (v. ci-dessus).

Musée des arts et de l'industrie. Prés. du curatoire: L. cte *de Gudenus*, cons. int. et gd-chamb.; Dir.: Dr. E. *Leisching*, cons. de gouv.

Chemins de fer. Chefs de sect.: Dr. K. bar. *de Banhans*, dir. des chemins de fer du Nord; St. chev. *de Kosinski*, Dr. K. bar. *Rumler d'Aichenwehr*, Dr. V. *Rudel*, S. *Sonnenschein*, Alfr. *Ressig*, Dr. R. *Grienberger*, W. *Burger*. — Chef de la section de présidence: H. *Hirt*, cons. minist.; Rempl.: Dr. L. chev. *d'Ostoja Starzewski*, secr. minist. — Conss. minist.: L. *Müller*, O. *Meltzer*, H. *Koestler*, Dr. A. *Geutebrück*, dir. du chemin de fer du Nord-Ouest; Dr. H. *Dobner de Dobenau*, K. *Gölsdorf*, chefs de sect.; H. *Gaber*, O. *Müller-Martini*, Dr. M. chev. *de Pichler*, A. *Krasny*, J. *Spitzner*, Dr. Th. *Zelinka*, Dr. F. *Deschka*, Dr. H. *Schlesinger*, G. *Ortmann*, Dr. techn. M. *Jüllig*, ing. dipl.; E. *Brosch*, J. *Bartak*, Dr. I. *Mauthner*, Dr. P. *Hopfgartner*, F. *Machoweiz*, F. *Fischer de Zickhartburg*. — Insp. gén. des chemins de fer autrichiens: K. *Rother*, chef de sect., insp. gén.; Conss. aul.: J. *Neblinger*, K. *Wurth*. — Bureau des tarifs et des comptes des chemins de fer d'État: R. *Brüll*, cons. aul. — Office centr. pour la distribution des voitures des chemins de fer d'État. Dir.: L. *Karlinski*, cons. aul.

Agriculture. Chefs de section: Dr. M. chev. *d'Ertl*, Dr. E. *Seidler*, Dr. V. *Lepař*, Dr. H. *Köller*. — Conss. minist.: F. chev. *de Zimmerauer*, E. bar. *de Nadherny*, J. *Rzeczizky*. Dr. V. *Deutsch*. I. nob *de Bizzaro*, St. chev. *de Nieczuja Dobrowolski*, Dr. R. *Miltner*, Bar. *de Rinaldini*, D. bar. *de Cnobloch*, Dr. S. chev. *Ramult de Baldwin*. — Bureau de présidence. Chef: E. bar. *de Sacken*, cons. minist. — Insp. milit. des haras etc.: E. *Merhal*, col. — Départ. technique de l'admin. des forêts de l'État: A. *Wiltsch*, cons. minist.; du régime forestier: R. *Fischer*, cons. minist.; du régime des cours d'eau: Ferd. *Wang*, prof. et cons. minist. — Dépt vétér.: A. *Binder*, cons. minist.

Défense nationale. Partie milit. Chefs de sect.: F. chev. *Bockenheimer de Bockenheim*, cons. int. et FZM.; St. *Ljubičić*, LFM.; K. *Rädlhammer*, chef de l'intendance; A. *Thurnwald*, méd. gén.; A. *Glossauer*, MG.;

R. *Ružiczka*, auditeur gén.; J. *Halbmayr*, intend. gén. Cols: C. bar. *Enis de Atter et Iveaghe;* Ed. *Tunk*, chef du bureau de présidence; A. *Nicolits*, O. *Preissler*, M. chev. *de Czadek*, R. *Jellencich*, S. *Mojewski;* A. *Grua*, col.-aud.; Cols: Dr. phil. K. *Purschke*, J. *Hermann*, M. *Schmidl*, K. chev. *de Künell de Nedamow*. — Partie politique. Chefs de sect.: C. cte *Messéy de Bielle*, A. bar. *Bibra de Gleicherwiesen*, Dr. O. *de Stöger de Marenpach;* Conss. minist.: Dr. K. *Mathis*, Dr. F. bar. *Lehuc de Lehnsheim*, Dr. K. *Sweceny*. — Insp. de la gendarmerie: M. *Tišljar de Lentulis*, gén. d'inf.

Commandement sup. de la landwehr: Aduc *Frédéric*, gén. d'inf.; Rempl.: K. *Schikofsky*, cons. int., gén. d'inf.; Chef d'état-major: F. bar. *Mor-Merkl de Sunnegg et Morberg*, col. — Inspection de la cavalerie de la landwehr: C. bar. *de Kirchbach de Lauterbach*, LFM.

Commandants des divisions d'inf. de landwehr. Vienne: E. *de Kreysa*, MG. — Gratz: H. chev. *de Krauss-Elislags*, LFM. — Innsbruck: H. *Tschurtschenthaler de Helmheim*, LFM. — Prague: A. *Przyborski*, LFM. — Leitmeritz: J. *de Friedel*, LFM. — Czernowitz: A. *Schmidt de Georgeneck*, LFM. — Cracovie: K. *Nastopil*, MG. — Przemyśl: A. cte *de Zedtwitz*, LFM.

Cour suprême des comptes. Prés.: Dr. E. bar. *Hauenschield-Bauer de Przerąb*, cons. int. — VPrés.: Dr. P. *Schulz*, cons. int. — Chef de section: F. *Leifer*. — Conss. aul.: L. *Witting*, chef de sect.; H. *Ruckgaber*, A. *Beischläger*, J. *Nentwig*, E. *Sitta*, Dr. A. *Stöger*, Dr. K. *Albrecht*, A. chev. *de Jordan*.

Représentations et administrations des royaumes et pays.

Les Diètes des royaumes et pays représentés au „Reichsrat" sont composées des archevêques et évêques, des recteurs des universités, des députés de la grande propriété — pour le Tyrol ceux des grands propriétaires nobles et pour la Dalmatie ceux des plus imposés —, des députés des villes, bourgs à marchés, places industrielles, des chambres de commerce et conseils de prud'hommes et des districts ruraux. Dans la Carinthie, le Vorarlberg, la Moravie, la Styrie, le Goritz et Gradisca, Haute- et Basse-Autriche, Istrie, Carniole, Salzbourg et Bukovine il y a de plus les députés de la classe générale d'électeurs, dans le Tyrol les députés des abbés et des prévôts; dans le Vorarlberg la catégorie des députés de la grande propriété n'existe pas. Pour la ville de Trieste c'est le conseil municipal qui fonctionne comme diète.

Présidents des Diètes. Archiduché d'Autriche au-dessous de l'Enns: A. pr. *de Liechtenstein*, landmaréchal. — Archiduché d'Autriche au-dessus de l'Enns: J. *Hauser*, capit. du pays. — Royaume de Bohême. (Président de la commission d'admin. du pays: A. cte *Schönborn*, cons. int.). — Duché de Bukovine: Dr. A. bar. *de Hormuzaki*, cons. int., capit. du pays. — Duché de Carinthie: L. bar. *d'Aichelburg-Labia*, chamb., cons. int. et capit. du pays. — Duché de Carniole: Dr. J. *Sustoršić*, capit. du pays. — Royaume de Dalmatie: Dr. V. *Ivcević*. — Royaume de Galicie et de Lodomérie: A. cte *Goluchovski*, chamb., landmaréchal. — Littoral. a) Ville libre de Trieste: Alf. *Valerio*, podestà de Trieste; b) Comté princier de Goritz et de Gradisca: Mgr. Dr. A. *Faidutti*, capit. du pays; c) Margraviat d'Istrie: Dr. L. *Rizzi*, capit. du pays. — Margraviat de Moravie: O. cte *Serényi de Kis-Serény*, cons. int., chamb. et capit. du pays. — Duché de Salzbourg: Mgr. A. *Winkler*, cons. int., capit. du pays. — Duché de la Haute et Basse-Silésie: J. cte *Larisch-Moennich*, cons. int. et chamb., capit. du pays. — Duché de Styrie: Edm. cte *d'Attems*, cons. int. et chamb., capit. du pays. — Comté princier de Tyrol: Dr. Th. bar. *de Kathrein*, cons. int. et capit. du pays. — Vorarlberg: A. *Rhomberg*, capit. du pays.

Gouvernements et présidences (Statthaltereien und Landesregierungen). Autriche au-dessous de l'Enns [Vienne]. Gouv.: R. bar. *de Bienerth*, cons. int., ancien min.-prés.; VPrés.: H. *Wagner* chev. *de Kremsthal*, cons. aul., VPrés. du Conseil scolaire du pays: J. *Khoss de Sternegg;*

Direction de la police à Vienne. Prés.: K. chev. *de Brzesowsky*. — Autriche au-dessus de l'Enns [Linz]. Gouv.: E. bar. *de Handel*, cons. int.; VPrés.: Dr. A. cte *Schaffgotsch*. — Bohême [Prague]. Gouv.: F. pr. *de Thun et Hohenstein*, cons. int. et chamb., ancien min.-prés.; VPrés.: H. chev, *de Vojážek*, Dr. H. chev. *de Herget;* VPrés. du Conseil scolaire du pays: Dr. K. *Goll*, cons. aul.; Dir. de police. Prés.: C. *Křikava*. — Bukovine [Czernowitz]. Prés. du pays: Dr. R. cte *de Meran;* Dir. de police: K. *de Tarangul*. — Carinthie [Klagenfurt]. Prés. du pays: Dr. A. bar. *de Fries*-Skene, cons. int. — Carniole [Laibach]. Prés. du pays: Th. bar. *de Schwarz de Karsten*, cons. int. — Dalmatie [Zara]. Gouv.: M. cte *d'Attems*, cons. int. — Galicie [Lemberg]. Gouv.: Dr. W. *Korytowski*, cons. int.; VPrés.: St. chev. *de Grodzicki;* VPrés. du Conseil scolaire du pays: Dr. J. chev. *de Dembowski;* Dir. de police à Lemberg: Dr. J. *Reinlender;* à Cracovie: Dr. M. S. *Flatau*, cons. aul. — Küstenland (= Littoral) [Trieste]. Gouv.: C. pr. *de Hohenlohe-Schillingsfürst*, Alt. Sérén., cons. int. et chamb., ancien min.-prés.; VPrés.: H. cte *d'Attems;* Dir. de police à Trieste: Dr. A. *Manussi de Montesole;* Autorité navale à Trieste. Prés.: A. *Delles*. — Moravie [Brünn]. Gouv.: Dr. O. bar. *Regner de Bleyleben*, cons. int.; VPrés.: V. *Houdek;* Dir. de police: Z. *Wacha*, cons. aul. — Salzbourg [Salzbourg]. Prés. du pays: Dr. F. *de Schmidt-Gasteiger*. — Haute- et Basse-Silésie [Troppau]. Prés. du pays: M. cte *de Coudenhove*, cons. int. et chamb. — Styrie [Gratz]. Gouv.: Dr. Manfred cte *Clary-et-Aldringen*, cons. int., chamb. et min. en retr.; VPrés.: Dr. T. cte *de Stürgkh*, chamb.; Dir. de police: L. chev. *Weyda de Lehrhofen*, cons. aul. — Tyrol et Vorarlberg [Inspruck]. Gouv.: F. cte *Toggenburg*; VPrés.: A. bar *de Rungg*.

Universités. Recteurs. Cracovie: Prof. Dr. K. *Kostanecki*. — Czernowitz: Prof. Dr. H. chev. *de Frisch*. — Gratz: Prof. Dr. B. *Seuffert*. — Inspruck: Prof. Dr. W. *Erben*. — Lemberg: Prof. Dr. St. chev. *de Sarzyński*. — Prague (allem.): Prof. Dr. A. chev. *de Zeyneck;* (bohém.): Prof. Dr. *Mareš*. — Vienne: Prof. Dr. R. chev. *Wettstein de Westersheim*, cons. aul.

Tribunaux supérieurs (Ober-Landesgerichte). Haute- et Basse-Autriche, et Salzbourg [Vienne]. Prés.: Dr. P. *de Vittorelli*, cons. int.; VPrés.: Dr. R. *Appel;* Cons. aul. et proc. gén.: E. *Schuster*. — Bohême [Prague]. Prés.: V. bar. *de Wessely*, cons. int.; VPrés.: R. *Vyšin;* Cons. aul. et proc. gén.: M. chev. *de Merhaut*. — Dalmatie [Zara]. Prés.: A. *de Benedetti*, cons. int.; VPrés.: P. *Novaković;* Cons. aul. et proc. gén.: F. *Rubelli de Sturmfest*. — Galicie occid. [Cracovie]. Prés.: W. *Hausner*, cons. int.; VPrés.: J. *d'Uhr-Stebelski*, prés. de sénat; Cons. aul. et proc. gén.: Dr. L. *Wędkiewicz*. — Galicie orient. et Bukovine [Lemberg.]. Prés.: Ad. *Czerwiński*, cons. int.; VPrés.: St. *Przyluski;* Cons. aul. et proc. gén.: Th. Malina chev. *ed Gorzkow-Poray*. — „Küstenland" [Trieste]. Prés.: A. *Jacopig*, cons. int.; VPrés.: S. *Lettich;* Cons. aul. et proc. gén.: Dr. K. *Chersich*. — Moravie et Silésie [Brünn]. Prés.: R. chev. *Regner de Bleyleben*, cons. int.; VPrés.: J. *Krejči;* Cons. aul. et proc. gén.: A. chev. *de Jantsch*. — Styrie, Carinthie et Carniole [Gratz]. Prés.: Dr. A. chev. *de Pitreich*. cons. int.; VPrés.: A. chev. *Schmid de Sachsenstamm;* Cons. aul. et proc. gén.: A. *Amschl*. — Tyrol et Vorarlberg [Inspruck]. Prés.: Dr. F. bar. *de Call de Rosenburg et Culmbach*, cons. int.; VPrés.: Dr. W. chev. *de Leon*, cons. aul.; Cons. aul. et proc. gén.: Dr. M. *Hirn*.

Autorités financières des pays (ayant en partie le titre de „*Finanz-Landes-Direction*" — Direction des finances du pays —, en partie celui de „*Finanz-Direction*" — Direction financière —, et qui sont présidées par les

chefs politiques des pays). Autriche au-dessous de l'Enns [Vienne]: O. *Kokstein*, vprés. et dir. des fin. du pays. — Autriche au-dessus de l'Enns [Linz]: Dr. J. *Nusko*, vprés. et dir. des fin. — Bohême [Prague]: J. chev. *de Tersch*, vprés. et dir. des fin. du pays — Bukovine [Czernowitz]: J. *Mayer*, cons. aul et dir. des fin. — Carinthie [Klagenfurt]: M. *Pipitz*, cons. aul. et dir. des fin. — Carniole [Laibach]: A. *Kliment*, cons. aul. et dir. des fin. — Dalmatie [Zara]: J. *Vidulich*, cons. aul. et dir. des fin. du pays. — Galicie [Lemberg]: Ed. *Bugno*, v.-prés. et dir. des fin. — „Küstenland" [Trieste]: Dr. O. bar. *de Kober*, v.-prés. et dir. des fin. — Moravie [Brünn]: V. *Hanačik*, vprés. et dir. des fin. du pays. — Salzbourg [Salzbourg]: W. *Habelsberger*, cons. aul. et dir. des fin. — Silésie [Troppau]: Dr. V. *Schiller*, cons. aul. et dir. des fin. — Styrie [Gratz]: Dr. E. *Pilz de Wernhof*, vprés. et dir. des fin. du pays. — Tyrol et Vorarlberg [Inspruck]: G. *Schödl*, vprés. et dir. des fin. du pays.

Directions des postes et télégraphes. Autriche au-dessous de l'Enns [Vienne]. Prés.: K. *Hoheisel*. — Autriche au-dessus de l'Enns et Salzbourg [Linz]. Chef: Dr. E. *van de Castel*, cons. aul. — Bohême [Prague]. Prés.: Dr. J. *Kalandra*. — Bukovine [Czernowitz]. Chef: K. *Kostrauch*. — Carinthie [Klagenfurt]. Chef: Dr. Th. *Sweceuy*. — Dalmatie [Zara]. Chef: J. *Tichy*. — Galicie [Lemberg]. Prés.: R. *de Wopaterni*. — Goritz, Gradisca, Istrie, Trieste et Carniole [Trieste]. Chef: H. *Pattay*, cons. aul. — Moravie [Brünn]. Prés.: Dr. K. *Reuss*. — Silésie [Troppau]. Chef: A. *Rasch*. — Styrie [Gratz]. Chef: K. *Swoboda*, cons. aul. — Tyrol et Vorarlberg [Inspruck]. Chef: E. *de Knebelsberg de Thumbourg*, cons. aul.

Directions des chemins de fer d'État. Cracovie: W. chev. *de Zborowski-Kostrakiewicz*, cons. aul. — Inspruck: H. *Steininger*, cons. aul. — Lemberg: St. chev. *de Rybicki*, cons. aul. — Linz: Dr. G. *Scheikl*, cons. aul. — Olmütz: Ad. *Appel*, cons. aul. — Pilsen: F. *Stržizek*, cons. aul. — Prague: V. *Marek*, cons. aul. — Stanislau: K. *de Stelzer*, cons. aul. — Trieste: A. *Galambos*, cons. aul. — Vienne: Dr. H. *Kolisko*, cons. minist. — Villach: Dr. A chev. *Speil d'Ostheim*, cons. aul.

Administrations sup. des mines („Berghauptmannschaften"). Cracovie (Galicie): A. *Geržabek*, cons. aul. et berghauptmann. — Klagenfurt (Styrie, Carinthie, Tyrol, Vorarlberg, Carniole, „Küstenland" et Dalmatie): Dr. R. *Canaval*, cons. aul. et berghauptmann. — Prague (Bohême): J. *Honl*, cons. aul. et berghauptmann. — Vienne (Haute- et Basse-Autriche, Salzbourg, Moravie, Silésie et Bukovine): Dr. J. *Gattnar*, cons. aul. et berghauptmann.

Évêques catholiques-romains. Cracovie: Dr. Adam pr. *Sapieha-Kodenski*, prince-évêque. — Goritz: Dr. Fr. *Sedi*, prince-archevêque, cons. int.; Laibach: Dr. A. *Jeglič*, prince-évêque; Parenzo-Pola: Dr. T. *Pederzolli;* Trieste-Capodistria: Dr. A. *Karlin;* Veglia: Dr. A. *Mahnič*. — Lemberg: Dr. J. *Bilczewski*, archevêque et cons. privé; Przemyśl: Dr. J. *Pelczar;* Tarnow: Dr. L. *Wałega*. — Olmütz: Dr. F. *Bauer*, card., duc et pr.-archev., cons. int.; Brünn: Dr. en théol. et en phil. P. cte *de Huyn*, cons. int. — Prague: Dr. L. card. *Skrbenský de Hřistie*, cons. int., prince-archevêque et primat de Bohême; Budweis: J. *Hulka;* Königgrätz: Dr. J. *Doubrava*, cons. int.; Leitmeritz: J. *Gross*. — Salzbourg: Dr. J. card. *Katschthaler*, cons. int., prince-archev.; Brixen: Dr. M. *Waitz*, pr.-év.; Gurk: Dr. *Kaltner*, pr.-év.; Lavant: Dr. M. *Napotnik*, pr.-év., cons. int.; Seckau: Dr. L. *Schuster*, pr.-év., cons. int.; Trente: Dr. en théol. et en phil. C. *Endrici*, pr.-év. — Vienne: Dr. Fréd. *Piffl*, pr.-archev., cons. int.; Linz: Dr. R. *Hittmair;* St-Pölten: Dr. J. *Rössler*, cons. int. — Zara: Dr. V. *Pulišić;* archev.; Cattaro: F. *Uccellini;*

Lesina: J. *Zaninović;* Raguse: Dr. J. *Marčelic;* Sebenico: L. *Pappafava;* Spalato: Dr. Ant. *Gjivoje.*

Évêque cathol.-arménien. Lemberg: Jos. *Teodorowicz,* archev., cons. int.

Évêque cathol.-grecs. Lemberg: Dr. A. cte *Szeptycki de Szeptyce,* cons. int. et archev.; Przemyśl: C. chev. *de Czechowicz.* cons. int.; Stanislau: Dr. G. *Chomyszyn.*

Évêques grecs-orient. Czernowitz: Dr. Vl. *de Repta,* archev., métropolite de la Bukovine et de la Dalmatie, cons. int.; Cattaro: W. *Boberić;* Zara: D. *Branković,* cons. int.

Surintendants évangéliques. Confession d'Augsbourg. Surintendance de Vienne (Basse-Autriche, Styrie, le littoral): Dr. K. *Lichtenstettiner* à Schladming; Surintendance de la Haute-Autriche (Haute-Autriche, Salzbourg et Tirol): Dr. J. F. *Koch* à Gmunden; Surint. de la Bohême orient.: Dr. F. *Trnka* à Lipkowitz; occidentale: Dr. A. *Gummi* à Aussig; Surint. d'Asch: Dr. G. T. *Alberti* à Asch; Surint. de Moravie et Silésie: And. *Glajcar* à Drahomischl; Surint. de la Galicie et de la Bukovine (confession d'Augsbourg et helvétique): H. *Frütsche* à Biala. — Confession helvétique. Surint. de Vienne (Basse-Autriche, Carinthie, Littoral, Vorarlberg, Styrie, Carniole et Trieste): Dr. O. *Schak* à Vienne; Surint. de Bohême (Bohême et Silésie): Dr. V. *Dusek* à Kolin; Surint. de Moravie: Dr Ferd. *Císař* à Klobouk.

Hongrie (Magyarország).

Corpus juris hungarici notamment les lois fondamentales I et II de 1723 (nommées Sanctio pragmatica) et la loi fondamentale XII de 1867 (compromis austro-hongrois), basée sur elles. Sont actuellement membres de la Chambre des Magnats: 15 archiducs majeurs de la dynastie, 50 dignitaires ecclésiastiques, les 10 bannerets du royaume, le comte de Presbourg, les 2 gardiens de la couronne, les 2 présidents de la curie royale, les 2 présidents de la Cour administrative, le président de la Table royale de Budapest, 3 délégués de la Diète croate-slavonique, le gouverneur de Fiume; de plus 8 princes, 170 comtes et 42 barons comme membres héréditaires, et 59 membres à vie, nommés par le roi ou élus par la Chambre des Magnats lors de la réorganisation de ce corps législatif. La Chambre des Députés se compose de 453 membres, dont 413 élus directement pour 5 ans dans les colléges électoraux des comitats et des villes hongroises, 40 élus par la Diète croate-slavonique dans son propre sein. Pour le droit de suffrage (cens) il faut être âgé de 20 ans, pour l'éligibilité, de 24 ans. Les Chambres se réunissent tous les ans Couleurs nationales du royaume de Hongrie: Rouge, Blanc, Vert; de Croatie Slavonie: Rouge, Blanc, Bleu. — V. l'édition de 1889, p. 567.

Bannerets.

Palatin: . . . . — Gd-juge du royaume: A. bar. *Orczy de Orczi,* cons. int. et chamb. — Le ban de Croatie, v. ci-dessous Gouv. de Croatie, Slavonie et Dalmatie. — Gd-trésorier: A. cte *Apponyi de Nagy-Appony.* — Gd-écuyer: J. cte *Széchényi de Sárvár et Felsö-Vidék,* cons. int. et chamb. — Gd-maître de la cour: T. pr. *Festetics de Tolna,* cons. int. et chamb. — Gd-huissier: G. cte *Bánffy de Losontz,* cons. int. et chamb. — Gd-écuyer tranchant: A. cte *de Csekonics,* cons. int. — Capit. de la garde du corps hongr.: G. bar. *Fejérváry de Komlos-Keresztes,* gén. d'inf. — Gd-échanson: N. pr. *Esterházy de Galántha,* cons. int. et chamb. — Gd-chamb.: Paul cte *Festetics de Tolna,* cons. int. et chamb. — Le cte de Pozsony (Presbourg): Ét. cte *Pálfly ab Erdöd,* cons. int. et chamb. — Gardiens de la couronne: B. cte *Széchényi de Sarvar et Felsö-Vidék,* N. bar. *Wesselényi de Hadad,* conss. int., FZM.

Parlement 1910—1915.

Chambre des magnats. Prés.: S. bar. *Jósika de Branyicska,* cons. int. — VPrésidents: B. cte *Széchényi de Sarvar et Felsö-Vidék,* A. *de Vavrik,* conss. int.

Chambre des députés. Prés.: P. *de Beöthy*, cons. int. — VPrésidents: St. cte *de Lázár*, K. *de Szász*.

Conseil des ministres (1913.)

Les ministres hongr. portent le titre d'„Excellence" pendant la durée de leurs fonctions.

Prés. du Conseil: St. cte *Tisza*, cons. int. — Intérieur: J. *Sándor de Csikszentmihály*, dép. — Finances: J. *Teleszky*, cons. int. — Commerce: J. bar. *Harkányi*. — Agriculture: E. bar. *Ghyllanyi de Loz* et *Bernyczc*, cons. int. — Instruction publ. et cultes: Ad. *Jankovich de Jeszanicze*, cons. int. — Justice: E. *de Balogh*, cons. int. — Défense nationale: S. bar. *Hazay*, cons. int., LFM. — Croatie, Slavonie et Dalmatie: Th. cte *Pejacsewich de Borosjenö et Szeged*, cons. int. — Min. a latere: St. *Burián de Rajecz*.

Chancellerie de présidence. Secr. d'État: Dr. Al. *Jeszensky de Kis-Jeszen;* Cons. minist.: P. *Joanovich*.

Cour administr. Prés.: Dr. J. *de Wlassics*, cons. int.; VPrés.: A. *Szillassy*. — Présidents de sénat: Dr. J. *Székely*, F. *Teleszky*, K. *Hammer*.

Gouv. de Fiume: Dr. St. cte *de Wickenburg*, chamb. et cons. int.

Ministères et autres autorités centrales.

Cour royale. Secr. d'État: G. *Vértesy de Vértesalja*. — Cons. minist. F. *Révy de Belvárd*.

Ministère pour la Croatie, la Slavonie et Dalmatie. Cons. minist.: Dr. C. *Unkelhäusser*, secr. d'État.

Intérieur. Secres d'État: S. bar. *de Perényi*, Dr. K. *Nemethy d'Ujfalu*, E. *Horváth de Palocsa*. — Conss. minist.: E. *Madarász*, L. *Szabó de Hind*, A. *Rakovsky*, Dr. A. *de Samassa*, J. *Bölcs de Nagybudafa*, A. *Jalsovicky*, Dr. T. *Gáal*, Dr. Z. *Bosnyák*, Dr. J. *Kovach d'Ahmad*, Dr. G. *Gárdony*, C. *Farkas*, Dr. G. *Bartók*, Dr. A. *Ebergényi*, Dr. E. *Ghyczy*, A. *Köszeghy*, chamb.; Dr. F. *Pekary*,

Conservateur des archives de l'État: Dr. D. *Csánki*. — Conseil sanitaire du pays. Prés.: C. bar. *Müller de Szentgyörgy*. — Insp. des asiles d'enfants: P. *Ruffy*, cons. minist.

Cultes et instruction publ. Secr. d'État: A. *Benedek de Kisbaczon*. — Conss. minist.: E. *Madách de Sztregova et Kelecsény*, Dr. L. *Tóth*, Dr. E. *de Boncz*, Dr. E. *Morlin de Szentimre*, G. *Klauzal*, Dr. F. *de Csorba*, E. *de Neményi*, Dr. G. *Andor*, Dr. Ad. *Makay*, Dr. L. *Gopcsa*, Dr. R. *Radnai*, Z. *Kálóczy*. — Secr. de prés.: A. *Náray-Szabó de Nára* (v. ci-dessus).

Directorat *Causarum Regalium Fundationalium*. Dir.: Dr. St. *Steffanitz*. — Fonds de religion et des études. Commission de contrôle. Prés.: J. bar. *de Forster*. — Académie des sciences. Prés.: Dr. A. *de Berzeviczy*, cons. int. et cons. minist. en retr. — Conseil des beaux arts. Prés.: le secr. d'État. — Conseil de l'enseignement. Prés.: le min.; 2e Prés.: Dr. M. *Takács*. — Commission pour la conservation des monuments. Prés.: Dr. J. bar. *de Forster* (v. ci-dessus). — Musée national. Dir.: Em. bar. *de Szalay*, cons. minist. — Galerie nationale. Dir.: Dr. E. *de Kammerer*, cons. minist.

Universités. Recteurs 1913/14. Budapest: Prof. Dr. jur. J. *Kovács*. — Kolozsvár (Klausenburg): Prof. Dr. méd. *Kenyeres*. — Zágráb (Agram): Prof. Dr. jur. Ed. *Lovrió*. — École polytechn. à Budapest: Dr. G. *Rados*.

Justice. Secres d'État: Dr. L. *Vadácz*, Dr. G. *Töry*, J. *Rickl de Bellye*. — Conss. minist.: K. *Dusóczky*, Dr. A. *Kun de Kozma*, Dr. J. *Reiner*, Dr. J. *Terfi*, A. *Sólyom*, S. *Zahay*, S. *Zábornky*, J. bar. *de Lévay*, Dr. A. *Szászy*, Dr. E. *Polner*.

Cour suprême de discipline. Prés.: S. bar. *Jósika*, cons. int.
Curie royale (instance suprême). Prés.: Dr. A. *Günther*, cons. int.
Finances. Secres d'État: A. *Pap*, G. *Madarassy de Gojzést et Mezómadaras.* — Conss. minist.: Alex. *Maly*, W. *Móricz de Técsó*, V. *Schreiber de Csicszentmihály*, T. *Vass*, J. *Margitay de Margitta*, J. *Benkó*, F. *Potsa de Hatolyka*, M. *Pap*, E. *Szabó*, J. *Marschalko;* W. bar. *de Pongrácz*, chamb.; A. *Probstner d'Uj-Lubió et Jakubjan*, Dr. Th. *König*, K. *Vajkay*, J. *Andreics de Glogon*, K. *Thömory*, Dr. J. *Grünn*, E. *Szerdahelyi de Szerdahely*, Dr. M. *Vegh*, A. *Moscári*.
Caisse centrale de l'État. Dir.: A. *Horváth*, cons. royal. — Procuration des finances. Dir.: Dr. A. *de Kostka de Postupić*, cons. minist. — Office gén. des douanes à Budapest: Dr. P. *Lehrer*, cons. minist. — Direction centrale de la régie de tabac. Dir.: L. *Haracsek*, cons. minist. Direction du loto. Dir.: G. *Lukachich*, cons. de sect. — Imprimerie de l'État. Dir.: J. *Dréhr*, cons. royal.
Commerce. Secr. d'État: Dr. W. *Lers de Szepesbéla.* — Chef de la section de la présidence: A. *Hollán de Kislőd*, cons. minist. — Chefs de section. Routes: A. *Ehrenhöfer*, cons. minist. — Chemins vicinaux: L. *Daróczy de Király-Darócz*, cons. minist. — Construction de chemins, ponts etc.: A. *Hartig*, cons. minist. — Marine, navigation, ports et canaux: A. *de Hospotzky*, cons. minist. — Chemins de fer: Dr. K. *de Neuman*, cons. minist. — Commerce: le secr. d'État. — Postes et télégraphes. Dir. gén.: K. *Follért*. — Industrie: Dr. A. *Barthos de Szigel*, cons. minist. — Écoles professionn.: L. *Peterffy d'Ikách*, cons. minist. — Développement de l'industrie: J. *de Szüry*, cons. minist. — Protection des ouvriers: A. *Papp*, cons. minist. — Caisse d'épargne postale. Dir.: A. *Halász de Dunaföldvár*, cons. minist. — Prés. des chemins de fer d'État hongrois: J. *Marx de Csákány*. — Office central de statistique: Dr. J. *de Vargha*, cons. minist. — Office des brevets. Prés.: Al. *Galansi*, cons. minist. — Autorité navale à Fiume. Prés.: le gouv. de Fiume. — Conss. minist.: F. *Fuhrmann*, *de Varalja*.
Agriculture. Secres d'État: J. *Kazy de Garam-Veszele*, chamb.; J. *Ottlik de Felső-Ozora et Kohanócz*, chamb.; Dr. J. *de Bartóky*. — Conss. minist.: A. *Horváth*, B. *Darányi de Puszta-Szentgyörge et Tetétlen*, Dr. G. *Rakovszky*, R. *Dubravszky*, E. *de Tervey*, L. *de Szomjas de Tarczal*, L. *Roth de Pongyelók*, C. *Ébersz*, K. *Téglás*, F. *Lonyay de Vasárosnamény et Nagylónya*, J. *Serbán*, A. *Csabay*, J. *Péchy de Péchyjfalu*, E. *Kvassay de Kvasso et Brogyan*, S. *Fekete de Solyom*, G. *Lászlóffy*, Dr. E. *Bárdossy de Bárdos*, A. *Lovas*, L. *Józsa*, J. *Bulyovsky de Gyulafalva*, J. *d'Adler-Rácz*, T. *Lisznyai-Damó*, B. *Zsedenyi*, J. *Landgraf*, E. *Csik*, E. *Koos de Beke*, K. *Nagy*, St. *Lehky*, E. *Toth*. — Section de présidence. Chef: E. *Koos de Beeke* (v. ci-dessus).
Maître sup. des forêts: A. *de Horváth*, cons. minist. — Office des travaux hydrauliques. Chef: E. *Kvassay de Kvassó et Brogyán*, cons. minist. — Commissaire de gouv. pour la viticulture: F. *de Lónyay*, cons. minist.; pour la sériculture: P. *de Bezerédj*. — Insp. milit. des haras: F. cte *Bissingen-Nippenburg*, chamb., MG. — Dir. des domaines royaux à Gödöllö: G. *Fridrik*, cons. roy. — Insp. gén. vétér.: E. *Bárdossy de Bardos*, cons. minist. — Insp. gén. d'élevage du bétail: J. *Pirkner*, cons. minist. — Institution géolcg. Dir.: L. *Lóczy de Locz*, prof. — Institution centrale de météorol. et magnét. terrestre. Dir.: Dr. S. *Róna*, cons. roy.; Institution centrale chimique. Dir.: Th. *Kosutány*, cons. aul.; Dir. du musée d'agriculture: G. *Radisics de Kutas*, cons. minist. — École sup. vétér. Recteur: Dr. F. *Hutyra*, prof., cons. aul.
Direction des domaines royaux à Arad. Dir.: D. *Csernovics de Macsa*, cons. minist.

Défense nationale. Secr. d'État: L. *Karátson de Ivánda.* — Section de présidence. Chef: W. *Payr,* cons. minist.

Chefs de section: A. *Tamásy de Fogaras,* LFM.: A. *Szurmay,* J. *Baitz,* généraux; K. *Pap,* auditeur gén.; E. *Turczer,* MG.; Dr. K. *de Melichár,* Dr. J. *Szendrei de Mindszent,* E. *Jacskó,* Dr. A. *Orlai,* Dr. G. *Ferdinándy de Hidasnemet,* conss. minist.

Commandement sup. de la landwehr: F. *Rohr,* gén. de cav., cons. int.; Adjoint: F. cte *Marenzi de Tagliuno,* LFM.; Chef d'état-major: A. *Mina,* col. — Commandements de district. I. Budapest: J. *Braun,* LFM. — II. Szeged: H. *Dampf,* LFM. — III. Kassa: St. *Bartheldy,* LFM. — IV. Pozsony: A. *Wieber,* LFM. — V. Kolozsvár: J. *Nikić,* LFM. — VI. Zágráb: St. *de Sarkotić,* LFM.

Commandants des divisions d'inf. de landwehr. Nagyvárad: F. *Csanády,* LFM.; Budapest: G. *Schay,* MG. — Commandants des div. de cav. de landwehr. Budapest: E. *Froreich,* LFM.; Debreczen: J. bar. *Nagy de Töbör-Ethe.*

Insp. de la cav. de Honved: L. bar. *de Hauer,* LFM. — Insp. de l'art. de honved: E. *Karasz.* — Insp. des haras: F. cte *Bissingen et Nippenburg,* MG.

Cour de justice sup. de la landwehr. Prés.: G. *Balas.* LFM.

Gendarmerie. Insp.: A. *Nagy de Tolna,* MG.

Cour des comptes de l'État. Prés.: W. *Thuroczy d'Alsökörösken,* cons. int.: VPrés.: S. *Koslyál de Tharnó.*

Administration. 63 comitats et 27 villes ayant droit de juridiction.

Gouvernement de Croatie, Slavonie et Dalmatie, autonome dans les sections qui suivent [Agram (Zágráb)]. Ban: M. A. *Fodróczy,* chef de sect., commiss. roy. — Affaires intérieures. Chef: N. *Jakšić.* — Cultes et instruction publique. Chef: Z. *Zepic,* cons. — Justice: F. *Broschan.* — 8 comitats et 4 villes avec droit municipal.

Diète de Croatie et Slavonie (8 prélats, 5 chefs sup. de comitat, le cte de Turopolje, 16 magnats et 87 représentants des villes, des bourgs et des communes rurales). Prés.: . . . .

Autorités financières. 59 directions financières en Hongrie et 8 directions financières en Croatie-Slavonie.

Directions minières. Nagybánya: *Neubauer,* cons. minist. — Nagyág: A. *Sziklay,* cons. de mines. — Selmeczés Bélabánya: E. *Grillusz,* cons. sup. des mines.

Administrations suprêmes des mines (Banyakapitanysagok). Hongrie. Budapest: K. *Pauspertl,* capit. des mines. — Igló: A. *Bihar,* capit. des mines. — Nagybánya: F. *Madán.* — Beszterczebánya: J. *Stempel,* capit. des mines. — Oraviczabánya: B. *de Balajthy,* capit. des mines. — Zalathna: A. *Czerminger,* capit. des mines. — Croatie-Slavonie. Zágráb: A. *Gulovits,* capit. des mines.

Directeurs des postes et télégraphes. Budapest: K. *Demény.* — Kassa: E. *Pál.* — Kolozsvár: A. M. *Dernyei.* — Nagy-Várad: T. *Siket.* — Pécs: . . . . — Pozsony: J. *Spissich.* — Sopron: G. *Kelényi,* chef. — Temesvár: E. *Demko,* chef. — Zágráb: P. *Hadzsy.*

Présidents des Tables royales (secondes instances). Budapest: Fr. *Csathó,* cons. int. — Debreczen: E. *Porubszky.* — Györ: Dr. L. *Hodossy.* — Kassa: A. *Péchy de Péchyfalu.* — Kolozsvár: G. *Fekete de Nagyfalu,* cons. int. — Maros-Vásárhely: A. *de Ternovszky.* — Nagy-Várad: S. bar. *de Szentkereszty.* — Pécs: K. *Balogh.* — Pozsony: J. *Küchler.* — Szeged: A. *Vén.* — Temesvár: Dr. J. *Laszy.* — Table septemvirale (instance

sup.) pour la Croatie et l'Esclavonie [Zágráb]. Prés.: Dr. St. *Posilović;* Table banale (seconde instance). Prés.: A. *Rotter.*

Évêques cathol.-romains. Eger (Erlau): L. *Szmrecsányi*, archevêque, cons. int.; Kassa: Dr. A. *Fischer-Colbric;* Rozsnyó: Dr. L. *Balás de Sipek;* Szathmár-Nemeti: Dr. T. *Boromisza;* Szepeshely: Dr. Al. *Párry de Kis-Konya*, cons. int. — Esztergom (Gran): Dr. J. *Csernoch*, cons. int., prince-archev., prince-primat de Hongrie; Beszterczebánya: W. *Radnai;* Eperjes (cath.-grec): Dr. St. *Novák;* Györ: A. L. *Varady;* Hajdu dorog (cath.-grec); St. *Miklósy;* Munkács (cath.-grec): A. *Papp;* Nyitra: W. cte *Batthyany;* Pécs: J. cte *Zichy;* Székesfehérvár: O. *Pohaska;* Szombathely: J. cte *Mikes;* Vácz: K. E. cte *Csaky*, cons. int.; Veszprém: K. bar. *de Hornig*, card., cons. int.; abbaye des bénédictins à Szent-Márton (Pannon-halma): Dr. T. *Hajdu.* — Kolocsa: . . . ., archevêque; Nagy-Várad: Cte N. *Széchenyi;* Temesvár: Dr. J. *Glattfelder;* Transsylvanie Gyula-fehérvár: (Karlsbourg): G. K. cte *Majlath*, cons. int. — Croatie. Zágráb (Agram): Dr. G. *Posilović*, cons. int. et archev.; Zengg-Modruš: R. *Vučić;* Bosnie et Syrmie (Diakovar): Dr. J. *Krapac;* Körös (cath.-grec): J. *Drohobecky.*

Évêques cathol.-grecs (roumains). Gyulafehérvár et Fogaras [Balázsfalva]: Dr. V. *Mihályi de Apsia*, cons. int. et archevêque; Lugos: V. T. *Frentin;* Nagy-Várad: D. *Radu;* Szamosújvár: B. *Hossu.*

Églises évangéliques. Confession helvétique. Surintendance du Danube. Surintend. [Kun Szt-Miklós]. Evêque: A. *Baksay de Zeöled et Alsó Baksa;* Surintendance Transdanubienne. Évêque [Komárom]: G. *Antal;* Surintendance en deçà de la Tisza. Évêque [Satoraljánjholy]: S. *Fejes;* Surintendance au delà de la Tisza. Évêque [Debreczen]: D. *Balthazár;* Surintendance au delà du Királyhágo (en Transylvanie): Évêque à Kolozsvár Dr. A. *Kenessey de Kenesse.* — Confession d'Augsbourg. Insp. sup.: D. bar. *Prónay de Tóth-Próna et Blatnicza;* Évêque à Budapest: G. *Scholtz;* Surintendance cisdanubienne Évêque [Balassagyarmat]: F. *Baltik;* Surintendance transdanubienne. Évêque [Papa]: F. *Gyurátz;* Surintendance de la Tisza. Évêque [Nyiregyháza]: H. *Geduly;* Surintendance au delà du Királyhágo (en Transylvanie: Évêque à Nagyszeben: Dr. F. *Teutsch.*

Métropolite orthodoxe-grec roumain [Nagyszeben]: J. *Metianu*, cons. int., archev. de Hongrie: Arad: J. *Papp;* Karansebes: Dr. M. E. *Cristea.* — *Métropolite orthodoxe-grec serbe* [Karlócza]: . . . ., patriarche, archev., cons. int.; Budapest; Dr. G. *Zubkovics;* Karolyváros: M. *Grujić;* Ujvidék: M. *Sević;* Pakrac: M. *Nikolić;* Temesvár: Dr. G. *Letics;* Versecz: G. *Zmejanović.*

Église unitaire. Évêque [Kolozsvár]: J. *Ferencz*, cons. royal.

Bosnie et Herzégovine.

Les droits de souveraineté et l'ordre de succession de la maison d'Autriche étendus à la Bosnie et l'Herzégovine, Budapest 5 oct. 1908. Constitution du 17 févr. 1910.

Administration du pays. Direction centrale. Le min. commun des fin., section de Bosnie-Hercégovine. v. Autriche-Hongrie.

Gouvernement. Chef du pays: O. *Potiorek*, FZM. et inspecteur d'armée, cons. int.; Rempl.: J. *de Rohonyi*, cons. int. — Section administrative. Chef: S. *Urpani*, cons. aul. — Sect. des finances. Chef: G. *de Prileszky*, chef de sect. — Sect. de la justice. Chef: Dr. J. *Zarnowski*, cons. aul. — Sect. économique. Chef: Dr. Th. *Zurunić.* — Cultes et instruction publ. Chef: O. *Paul* chef de sect. — Sect. technique. Chef: Th. *de Kussevich-Blacko.* — Bureau de présidence. Dir.: C. bar. *de Collas.*

Tribunal supérieur. Prés.: L. *Vragović;* Présidents de sénat: F. *Tschofja*, L. *de Farkas*, L. *de Chmielewski.*

Diète. Prés.: Dr. N. *Mandić;* VPrés.: Dr. S. *Bašagić.*

Évêques catholiques-romains. Sarajevo: Dr. Joseph *Stadler*, cons. int., archevêque, délégué apost. pour les pays slaves dans la Péninsule des Balkans; Banja Luka: J. *Garić;* Mostar: Al. *Mušić.*

Évêques orthodoxes-serbes. Sarajevo: Eug. *Letica*, cons. int., archevêque et métropolite; Mostar: P. *Zimónjić;* Tuzla: I. *Radonić;* Banja Luka: V. *Popović.*

Reis-ul-Ulema: . . . .

Corps diplomatique à Vienne et consulats.

*Allemagne, Empire. Amb. [III, 3 Metternichgasse]: *de Tschirschky et Bögendorff*, 28./XI. 07, cons. int. act., chamb. sax.; Cons. d'amb.: W. pr. *de Stolberg-Wernigerode*, Alt. Sérén.; 2e secr.: *de Bethmann-Hollweg*, cons. de lég.; 3e secr.: Dr. cte *de Zech dit de Burkersroda;* Att. milit.: Cte *de Kageneck*, major de cav. et aide de camp; Att. nav.: Bar. *de Freyberg-Eisenberg-Allmendingen*, capit de corv.; Chef de la chanc.: *Pieszczek*, cons. int. aul. — Consuls à Brünn: Dr. St. Bar. *de Haupt Buchenrode*, 08. — ♁ Budapest: E. cte *de Fürstenberg-Stammheim*, CG., 12, cons. de lég. — ♁ Fiume: Bar. *Ostman de Leye*, 09. — Insprück: H. *Pohlschroeder*, 07. — Lemberg: Ed. *Heinze*, 13. — ♁ Prague: F. bar. *de Gebsattel*, 09. — Saraïévo: ♁ Dr. *Eiswaldt*, 12. — ♁ Trieste: Dr. J. *Winckel*, cons. de lég., CG., 11. — Vienne: A. bar. *de Liebieg*, CG.; Chanc.: Dr. *de Vivenot*, C. — VC. à Czernowitz (F. F. *de Schroetter*, 13), Spalato (F. *Glavassevich*, 08).

*Amérique, États-Unis. Amb. [IV, Wohllebengasse 9]: Fr. C. *Penfield*, 26./IX. 13; Secr. d'amb.: U. *Grant-Smith;* 2e secr. d'amb.: A. H. *Frazier;* Att. milit.: A. L. *Briggs*, capit.; Att. nav., v. Italie, corps dipl. — Consuls à Budapest: ♁ Wm. *Coffin*, CG., 13; E. A. *Welden*, 13, V- et Dep.CG., et 1 Dep.CG. — Carlsbad: ♁ C. L. *Hoover*, 12, et 1 V- et Dep.C. — Fiume: ♁ S. H. *Shank*, 12, et 1 V- et Dep.C. — Prague: ♁ F. *Deedmeyer*, 13, et 1 V- et Dep.C. — Reichenberg: ♁ W. J. *Pike*, 10, et 1 V- et Dep.C. — Trieste: ♁ R. C. *Busser*, 13; VC.: O. *de Martini*, 07, et 1 Dep.C. — Vienne: ♁ Ch. *Denby*, CG., 09; R. W. *Heingartner*, V- et Dep.CG., 98.

*Argentine, Rép. E. e. et M. pl. [20 Kaiser Wilhelmring]: Dr. Fern. *Perez*, 21./VI. 09; 1er secr.: A. *de Arteaga;* Att. milit.: D. C. *Villegas*, capit.; Chanc.: Dr. A. *Saborsky.* — Consuls à Lemberg: ♁ A. M. *Candioli*, 13. — Trieste: ♁ E. C. *Perez*, CG., 11; VC.: J. *Pollack*, 06. — Vienne: . . . .; VC.: A. *Fischer*, 11. — VC. à Fiume (L. *Kremesek*, 06).

*Bavière. E. e. et M. pl. [I, 9 Herrengasse]: H. bar. *Tucher de Simmelsdorf*, 6./I. 03. Exc., chamb., cons. d'État en service extraord., col. à la s. de l'a.; Secr. de lég.: Ph. bar. *de Hoffmann*, gtlh. de la Chre.; Chanc.: A. *Altschuh*, lt. en retr.

*Belgique. E. e. et M. pl. [I, Weihburggasse 30]: Cte *Errembault de Dudzeele*, 24./VI. 09 et 11./II. 10; Cons. de lég.: G. *de Raymond;* Secr. de lég.: Bar. H. *de Woelmont.* — Consuls à Brünn: L. *Herber von Rohow*, 09; VC.: E. *Herber de Rochow*, 11. — Budapest: A. *Saxlehner*, CG. hon., 97. — Fiume: A. *D'Ans*, 88. — Lemberg: H. *Macher*, 12. — Prague: Carlo bar. *de Liser*, 07. — Raguse: M. *Šarič.* — Spalato: S. *Kattlinic.* — Trieste: P. bar. *de Morpurgo*, CG., 12. — Vienne: L. *Doret*, CG., 84.

*Bolivie. E. e. et M. pl., 17./V. 13, v. Allemagne, corps dipl. — Consuls à Budapest: G. *Hofmann*, 13. — Trieste: V. *Morpurgo*, 79; VC.: J. J. *Morpurgo.* — Vienne: Jacques *Weiss*, CG., 06.; VC.: F. *Weiss*, 11.

*Brésil. E. e. et M. pl. [I, Lothringerstrasse 4]: Cyro *de Azevedo*, 9./I. 06; 2e secr. de lég.: G. *de Bulhoes;* Att. nav.: A. *Thompson*, capit. de corv. — Consuls à Budapest: E. *Kuranda*, CG., 05. — Fiume: H. *Eidlitz*, 06; VC.: J. *Kovacs*. — Trieste: ☆ G. Pires *Ferreira*, CG., 04; VC.: A. *Luxich*, 07. — Vienne: A. *Freund*, 91; VC.: C. *Jaeger*, 12.

Bulgarie. E. e. et M. pl. [IV, Gusshausstrasse 2]: I. *Salabacheff*, 21./XI. 10; Cons. de lég.: Dr. N. *Stantchoff;* 2e secr.: M. *Mintchew;* Att. milit.: I. *Tantilow*, major. — CG. à Budapest: Sp. *Constantinovitch*, 10.

*Chili. E. e. et M. pl. [IV, Theresianumgasse 5]: E. *Lopez Maqueira*, 13./XII. 10; 1er secr. de lég.: C. *de Castro;* Att. milit.: G. *Chaparro*, col. — Consuls à Budapest: C. *Salgo*, 13. — ☆ Fiume: J. *Minach*, 87. — Trieste: C. *Escher*, 01. — Vienne: ☆ R. *Bisteghi*, CG., 04; VC.: J. *Heller*, 12.

*Chine. E. e. et M. pl. [III, Lothringerstr. 16]: *Shen* Socu-ling, 20./XII. 10; 1er secr. de lég.: *Liou* Sy-tchang; Secr.: *Fong* Chiang-Kuang; Att: *Wang* Lai-tchi; Chanc.: *Tcheng* Yi-fu, *Chih* Chao-tsêng. — CG. à Vienne: Alf. *Taussig*, 09.

*Colombie. E. e. et M. pl. Jg. *Gutierrez Ponce*, 15./II. 08. — Consuls à Trieste: H. *Donati*, 10. — Vienne: S. *Thalberg*, CG., 09; VC.: P. *Kassel*, 08.

*Costa-Rica. Consuls à Budapest: W. *Kanitz*, 09. — Trieste: Al. *Morpurgo*, 08. — Vienne: W. *Degré*, CG., 12.

*Cuba. Consul à Vienne: ☆ Luis *Rodriguez-Embil*, 4./IX. 10.

*Danemark. E. e. et M. pl. [I, Franzensring 16] . . . .; Ch. d'aff.: F. E. H. A. *de Lerche*, 13, gtlh. de la Chre. — Consuls à ☆ Budapest: A. *Fleischl*, CG., 07. — Fiume: F. G. *Corossacz*, 88. — Lemberg: A. chev. *de Zachariewicz*, 08. — Trieste: K. *Hofmann*, 99. — Vienne: H. *de Medinger*, CG., 12.

*Dominicaine, Rép. Consuls à Budapest: J. *Schuler de Sajóháza*, 09, cons. de commerce. — Vienne: P. *Janowitzer*.

*Équateur. CG. à Budapest: S. *Grossmann*, 07.

*Espagne. Amb. [I, Annagasse 20]: J. *Bustamante* mis *de Herrera*, 16./VI. 09; Cons.: Vcte Gutierrez *de Agüera;* 2e secr.: D. J. *de Ezpeleta;* Att.: F. *Muns;* Att. milit.: J. F. *Villa-Abrille*, major. — Consuls à Budapest: ☆ J. R. *de Baguer*, 11; J. *Gallar y Girbal*, 09. — Fiume: ☆ E. *Freire*, 13; C. G. *Meynier*. — ☆ Trieste: E. *Freire y Maria*, 11; VC.: E. *Adler*, 12. — Vienne: l'amb., CG. ☆; C.: C. F. *Schaller*, 13. — VC. à Brünn (A. A. *Spitz*).

*France. Amb. [I, Schwarzenbergplatz]: A. *Chilhaud-Dumaine*, 3./VI. 12; Cons. d'amb.: A. *Ribot;* 1er secr.: Bar. *Clauzel;* 2e secr.: A. A. D. *Miniscloux*; 3e secr.: F. *Gentil;* Att.: Vcte R. *de Dampierre;* Att. milit.: *Hallier*, lt.-col.; Att. naval, v. Allemagne, corps dipl.; Chargé de la chanc.: *Durieux*, VC. — Consuls à Budapest: ☆ Cte *d'Apchier le Maugin*, CG., 12, secr. d'amb. — Prague: ☆ *Laporte*, 13. — Saraiévo: ☆ G. *Bertrand*, 10. — Trieste: ☆ C. *de Valicourt*, CG., 13. — VC. à Fiume (☆ *Sicard*, 12). — Agts à Agram, Inspruck, Lemberg, Spalato.

*Grande-Bretagne. Amb. [III, Metternichgasse 6]: Rt hon. Sir M. W. S. *de Bunsen*, . ./XI. 13; Cons. d'amb.: Hon. Theo *Russell;* Secr. de 2e cl.: Hon. A. *Akers-Douglas;* Secres de 3e cl.: Hon. G. *Agar-Robartes*, Hon. A. *Cadogan;* Att. hon.: Hon. R. *Legh;* Att. milit.: Sir T. *Cuninghame*, major; Att. nav., v. Italie, corps dipl.; Aumônier: Rév. A. P. *Hill*. — Consuls à Budapest: W. G. *Max-Müller*, CG., 13; Dr. J. *Brüll*, 92; VC.: Dr. A. *Kauffmann*, 10. — Fiume: W. J. *Holmes*, 13; VC.: A. *Steinacker*, 80. — Prague: A. W. W. *Forbes*, capit., 99; VC.: F. *Guitton de St. Quentin*, 13. — Saraiévo: ☆ J. F. *Jones*, 13. — Trieste: J. B. *Spence*, CG., 10; VC.: N. *Salvari*, 08. — Vienne: Sir Frederick W. *Duncan*, bt, CG., 12; O. S. *Phillpotts*, 09. — VC. à Brünn (G. *Neumark*, 10), Carlsbad (H. M. *Cana*, 11), Cravosa-Ragusa (☆ . . . .), Inspruck (T.

Stern, 10), Kolozsvar (St. *Tirmási*, 11), Lemberg (Prof. R. *Załoziecki*, 05); Agt à Lissa.

*Grèce. E. e. et M. pl. [Karolinengasse 5]: Georges *Streit*, 19./IX. 10 et 2./X. 13; Secr. de lég.: N. *Xydakis;* 2e secr.: S. *Polychroniadis*. — Consuls à Budapest: R. *Roussopoulo*, 12. — Fiume: B. *Cosulich de Pecine*, 04. — Karlsbad: Dr. O. *Kraus*. — Pozsony: M. G. *Koimzoglou*, 13. — Trieste: ♁ Al. *Varatassis*, CG., 10. — Vienne: N. chev. *de Scanavi*, CG., 06. — VC. à Spalato (Pr. *Gilardi*, 01); Agts à Curzola, Lissa, Lussinpiccolo, Raguse, Sebenico, Zengg.

Guatémala. CG. à Trieste: A. *Peupeu*, 31./III. 07. — Vienne: E. *Frankl*, CG.

*Haïti. CG. à Budapest: D. P. *Ullmann de Baranyavár*, CG., 14./VI. 09.

*Honduras. CG. à Vienne: Al. *Singer*, 00.

*Italie. Amb. [III, Rennweg 27]: G. duc *d'Avarna*, 25./II. 04, sén.; Cons. d'amb.: V. *Ceruti;* Secres: G. *Daneo*, H. *Cafiero;* Attachés: C. *de Lieto*, Cte L. *Rasponi*, Cte M. *Zorzi;* Att. milit.: A. *Albricci*, lt.-col. d'état-major-gén. et aide de camp; Att. nav.: Bar. E. *Winspeare*, capit. de corv.; Chanc.: G. *Zannoni*, major de rés. — Consuls à Budapest: ♁ A. *Martin Franklin*, CG., 13; VC.: ♁ Nob. G. *Serpi*, 13. — Fiume: ♁ C. cte *Caccia-Dominioni*, 07; Mis Ch. *Centurione*, 13; VC.: P. *Morini*, 07. — Inspruck: ♁ G. *De' Lucchi*, CG., 13; VC.: A. *Bolza*, 13. — ♁ Prague: C. *Magenta*, CG., 13. — Saraiévo: ♁ A. chev. *Stranieri*, G., 11; VC.: J. *Zannelli*, 13. — Trieste: ♁ V. *Lebrecht*, CG., 13; VC.: ♁ Cte G. *Viola*, 12; D. *Nuvolari*, C. *Galli*, 13; Att.: ♁ V. *Rey di Villarey*, 13. — Vienne: G. *Zannoni*, gér. de la chanc. consul. — Zara: ♁ Ant. *D'Alia*, 11. — VC. à Raguse (♁ U. *Sabetta*, 11), Spalato (♁ G. *Cecchi*, 13). — Agts à Agram, Brünn, Lussinpiccolo, Metkovitsch, Parenzo, Portorè et Buccari, Rovigno, Sebenico, Villach, Zengg.

*Japon. Amb. [III, Salesianergasse 11]: S. *Akidzuki*, ... (en congé); Ch. d'aff.: le cons. d'amb.: G. *Nishi;* secres d'amb.: C. *Hirata*, M. *Ohno;* Att.: M. *Yano;* Att. milit.: H. *Kanaya*, col.; Adjoint: N. *Abe*, major; Att. nav.: K. *Shirane*, capit. de frég.; Chanc.: T. *Hase*. — Consuls à Budapest: Ed. *Palotay de Várpalota*, 13. — Trieste: C. *Moraitini*, 13. — Vienne: F. *Fischer*, 00, CG., 10; VC.: H. C. *Zimmermann*, 13.

*Libéria. Consuls à Budapest: S. *Leitner*, 05. — Vienne [IX, Liechtensteinstrasse 11]: J. *Reinitz*, CG., 23./V. 98.

Luxembourg. v. Pays-Bas (conv. 6/7 janv. 1880).

*Mexique. E. e. et M. pl. [IV, Mayerhofgasse 10]: Gilb. *Crespo y Martinez*, 17./VI. 12; 1er secr.: S. *Diego Fernández;* 2e secr.: Lic. A. *Acosta;* Interprète: Dr. D. *Lastras*. — Consuls à Brünn: Dr. K. *Popper*, 08. — Budapest: Dr. G. *Sömjén*, 12. — Fiume: A. *Ossoinack*, 05. — Presbourg: J. *de Palugay*, 08. — Trieste: ♁ J. M. *Rosales*, 13. — Vienne: Fr. *Glasser*.

*Monaco. E. e. et M. pl. [. . . .]: . . . . — CG. à Vienne: Dr. J. *Porzer*, 97. — VC. à Trieste (A. *Trombetta*).

Monténégro. E. e. et M. pl.: . . . .

*Nicaragua. CG. à Vienne: Al. *Singer*, 99. — Consul à Trieste: A. *Dinkelspiel*.

*Norvège. E. e. et M. pl., 8./V. 06, v. Allemagne, corps dipl. — Consuls à Budapest: Dr. A. *Gregersen de Saág*, CG., 07. — Trieste: G. *Pulitzer*, 06. — Vienne: C. *Neufeldt*, CG., 06; VC.: T. *Paus*, 10. — VC. à Fiume (S. *Copaitich*), Spalato (V. *Kattalinich*, 06).

*Ordre de St-Jean de Jérusalem (O. souv. de Malte). E. e. et M. pl. [I, 2 Johannesgasse]: R. cte *de Hardegg*, 31./III. 98 et 8./IV. 05, chamb. et cons. int. autr.

*Panama. CG., v. Allemagne, Hambourg. — Consuls à Budapest: . . . . — Trieste: N. E. *Sevastopulo*, 06. — Vienne: C. *Bondy*, 11.

*Paraguay. E. e. et M. pl., ...: v. Allemagne, corps dipl. — Consuls

à Budapest: C. A. *René*, CG. — Fiume: F. *Fery*, 99. — Trieste: R. *Rupnik*, 98. — Vienne: L. *Hirsch*, CG., 06.

*Pays-Bas. E. e. et M. pl. [I, Burgring 1]: Dr. jkhr W. M. *de Weede de Berencamp*, 10./IX. 05, chamb.; Cons. de lég.: Dr. W. A. *Royaards*; Att.: Cte W. *de Limburg-Stirum*. — Consuls à Brünn: W. *Grünfeld*, 95. — Budapest: J. P. Ph. C. *Fledderus*, CG., 12. — Fiume: C. A. *Cosulich*, 90. — Lemberg: Dr. K. *Witkowski*, 07. — Linz: C. *Kautsch*, 03. — Trieste: A. J. M. *Suringar*, 80; VC.: L. *Cruciani*, 13. — Vienne: O. M. *Roberts van Son*, CG., 88; Z. *Lapair*, 07.

*Pérou. E. e. et M. pl., 12./IV. 12, v. Allemagne, corps dipl. — Consuls à Budapest [V, pl. Gisela Pal. Haas]: P. *Sándor*, CG., 05. — Trieste: F. *Meissner*, 05. — Vienne [III, Ungargasse 58]: O. chev. *de Hölder*, CG., 05.

*Perse. E. e. et M. pl. [III, Richardgasse 11]: Mirza *Moustapha* Khan, Safa el Mémalek, 29./IV. 09; Secr.: *Mohamed* Khan Raïs; 3e secr.: *Mohssen* Khan; Att.: *Abbass* Khan; Légisconsulte: Dr. W. *Dub*. — Consuls à Brünn: Al. *Hartwich*. — Budapest: le CG. de Turquie — Trieste: H. *Visin*, CG., 05. — Vienne: G. *Chilaïditi*, CG., 05; G. *Kraus*, 05.

*Portugal. E. e. et M. pl. [IV, Salesianergasse 31]: Fr. de A. *Calheiros e Menezes*, 13./V. 12; Secr. de lég.: J. *Prezado*. — Consuls à Budapest: L. *Birnbaum;* VC.: G. *Rau*. — Trieste: H. *Prister*, 12; VC.: M. *Frankel*, 13. — Vienne: Alfr. *Weiss*, CG., 13. — VC. à Fiume (Matteo *Pollich*).

*Roumanie. E. e. et M. pl. [Prinz Eugenstrasse 36]: Edg. *Mavrocordato*, 19./XI. 11; 1ers secres de lég.: J. P. *Carp*, N. D. *Germani;* 3e secr.: Al. *Telemaque;* Att. milit.: G. *Eremie*, major: Att. commercial: G. *Moroianu*. — Consuls à Budapest: ☆G. *Bilciuresco*, CG., 13, M. pl. — Czernowitz: ☆D. *Georgesco*, CG., 08. — Trieste: J. A. *de Demetrio;* VC.: C. A. *de Demetrio*, 04. — Vienne: P. *Schiff de Suvero*, CG., 13; C. H. *Arnold*, 09.

*Russie. Amb. [III, Reisnerstrasse 47]: N. *Schébéko*, ... 13, cons. d'État act., écuyer de la cour; Cons. d'amb.: Pr. Nic. *Koudacheff*, chamb. et cons. d'État act.; 1er secr. d'amb.: Pr. P. *Wolkonsky*, gth. de la Chre et cons. de coll.; 2es secrs: A. bar. d'*Uexkull-Gyllenband*, gth. de la Chre et assess. de coll.; Pr. M. *Gagarine*, gth. de la Chre et cons. de cour; Att.: Al. pr. *Ouroussow*, assess. de coll.; Att. milit.: Bar. *Wyneken*, col.; Agt nav.: v. Italie, corps dipl.; Att. commercial: A. *Ostrogradsky*, cons. d'État; Aumônier: A. *Nikolaïevski*, archiprêtre. — Consuls à Budapest: ☆M. *Priklonsky*, CG., 11, chamb. et cons. d'État act.; VC. Pr. G. *Mavrocordato*. — Czernowitz: ☆A. *Dolivo-Dobrovolsky*, 03, cons. d'État. — Fiume: ☆A. *Salviati*, CG., 11, cons. d'État; VC.: E. *Pajkuric*, 12. — Lemberg: ☆J. *Exempliarsky*, 09, cons. d'État; VC.: ☆M. *Verkhovtzew*, 11. — Prague: W. *Joukovsky*, 10, cons. de coll. — Saraïévo: *d'Igelström*, 93, cons. d'État. — Trieste: ☆N. *Smirnow*, 09, cons. d'État; VC.: A. *Petrokoki*. — Vienne: ☆L. *Islavine*, CG., 06, cons. d'État; VC.: ☆E. *Protopopoff*, cons. de coll.

*Saint-Marin. Consuls à Budapest: S. chev. *Tiller*, CG., 99. — Trieste: J. *de Renaldy*, 05. — Vienne: . . . .

*St-Siége. Nonce apostolique [IV, Theresianumgasse 31]: Mgr. R. cte *Scapinelli de Leguigno*, 28./V. 12, archevêque de Laodicée; Auditeur: Mgr. F. *Rossi-Stockalper;* Secr.: J. *Ogno-Serra*.

*Saxe, Royaume. E. e. et M. pl. [III, Veithgasse 11]: R. K. K. cte *de Rex*, 7./I. 98 et 16./XII. 04, cons. int. act., chamb. et capit. de cav. de rés.; Secres de lég.: Bar. *de Beschwitz;* Chanc. M. A. *Schmidt*, lt. de rés.

Serbie. E. e. et M. pl. [IV, Taubstummengasse 17]: I. *Jovanovitch*, 23./XII. 12; 1er secr. de lég.: Dr. M. *Dimitriévitch;* 2e secr.: V. *Antoniévitch;* Att. milit.: L. *Lechianine*, col. — Consuls à Brunn: A. *Marek*, 96. — Buda-

pest: J. *Milankowitch*, CG., 11; Dr. *Schreyer;* VC.: Ph. *Stanoïevitch*, 12; Att. cons.: N. *Ilitch*, 12. — Fiume: E. *Kuranda*, CG., 00. — Orsowa: S. *Loujanovitch*, 01. — Trieste: A. *Gorup* chev. *de Slavinjski*, CG., 04. — Vienne: S. chev. *de Hahn*, CG.

*Siam. E. e. et M. pl., 15./II. 08, v. Empire d'Allemagne, corps dipl. — Consuls à Budapest: W. *Kanitz*, 09, CG., 13. — Trieste: El. *Matatia*, 12. — Vienne: E. *Müller*, CG., 11; Leopold *Langer*, 00.

*Suède. E. e. et M. pl. [1, Stadiongasse 6]: H. J. bar. *Beck-Friis*, 26./VI. 05 et 1./II. 08; Att. milit.: O. *de Stroem*, capit. de cav. — Consuls à Budapest: A. *Altschul*, 93, CG., 07; VC.: D. *de Bayer Koncsay*, 10. — Fiume: S. *Dankl*, 10. — Trieste: C. V. *de Lexow*, 00; VC.: V. *Pfeiffer*, 01. — Vienne: A. *de Schreiber*, CG., 09 — VC. à Spalato (P. *Cattalinich*, 89).

*Suisse. E. e. et M. pl. [IV, Wohllebengasse 9]: Dr. J. *Choffat*, 11./X. 10; Cons. de lég.: Dr. Hans *von Segesser;* Secr. de chanc.: L. *Schwarz*. — Consuls à Budapest: F. *Kienast*, CG., 13. — Prague: G. *Déteindre*, 12. — Trieste: P. *Büsch*, 12. — Vienne: la lég.

*Turquie. Amb. [Prinz Eugengasse 34]: Husseïn *Hilmi* Pacha, 7./XI. 12; Cons. d'amb.: Réchad *Blaque* Bey; 1er secr. d'amb.: *Fuad* Bey Smavy; 2e secr.: *Tewfik* Bey Davoud; 3e secr.: Mehmed *Essad* Bey; Att.: Laik *Moukbil* Bey; Att. milit.: E. *Blaque* Pacha, gén. de brig.; adjoint: *Reefet* Bey, capit.; Att. nav.: Osman *Ramiz* Bey, capit.: Imam: *Redjaï* Eff. — Consuls à Brünn: A. *Grünfeld*, 11. — Budapest: Ahmed *Hikmet*, CG., 12. — Czernowitz: B. *Prunkul*. — Fiume: ♁ *Nikolaki* Eff., 98. — Raguse: ♁ *Pascal* Eff., 10. — Saraïévo: ♁ *Ressoul Haïri* Effendi, CG., 11. — Trieste: ♁ *Saadoullah* Bey, 13. — Vienne: L. *de Dirsztay*, CG., 05.

*Uruguay. E. e. et M. pl. [IV, Maderstrasse 1]: Sant. *Riva*, ...; 1er secr.: ♁ P. *Minelli Gonzalez*. — Consuls à Brünn: S. *Stein*. — Budapest: Dr. M. *Molnár*, 10, CG. — Fiume: ♁. . . ., CG.; ♁ E. R. *Gomez*, 13. — Prague: A. *Götzel*. — Presbourg: F. *Palugiay*. — Spalato: P. *Brainovich*. — Trieste: ♁ H. *Vollo*, 11, CG., et 1 VC. — Vienne: ♁ C. C. *Gaudencio*, 13, et 1 VC. — VC. à Reichenberg (F. *Adam*).

*Vénézuéla. Consuls à Trieste: Al. *Schröder*, 10; VC.; F. *Püschel*, 12. — Vienne: F. *de Stiassny*.

Notice statistique.

Superficie et *population*.

Pays.	Kilom. carrés.	Population recensée 1910.	par k. c
A. Royaumes et Pays autrichiens.			
Autriche (Basse-)	19825	3 531814	178
Autriche (Haute-)	11982	853006	71
Salzbourg	7153	214737	30
Styrie	22425	1 444157	64
Carinthie	10326	396200	39
Carniole	9954	525995	53
Trieste et territoire	95	229510	—
Goritz et Gradisca	2918	260721	89
Istrie	4956	403566	81
Tyrol	26683	946613	35
Vorarlberg	2602	145408	57
Bohême	51947	6 769548	130
Moravie	22221	2 622271	118

Pays.	Kilom. carrés.	Population recensée 1910.	par k. c.
Silésie	5147	756949	147
Galicie	78500	8 025675	102
Bukovine	10441	800098	77
Dalmatie	12831	645666	50
Total A.	300006	28 571934	95
B. Pays de la couronne hongroise.			
Hongrie	282870	18 264533	65
Croatie et Slavonie	42541	2 621954	62
Total B.	325411	20 886487	64
C. Bosnie-Herzégovine.			
Bania Louka	9018	403817	45
Bihać	5603	229071	41
Saraïévo	8405	288061	34
Touzla	8918	425496	48
Travnik	10116	284561	29
Mostar	9139	267038	29
Population civile	51199	1 898044	37
Militaires	—	33758	—
Total C.	51199	1 931802	37
Monarchie	676616	51 390223	76

Répartition de la population d'après l'indigénat 1890, v. l'édit. de 1899, p. 782.

Répartition de la population d'après les langues 1910.

	Autriche.	Hongrie.	Bosnie-Herzégovine.	Monarchie.
Allemands	9 950266	2 037435	22968	12 010669
Hongrois	10974	10 050575	6443	10 067992
Bohémiens, Moraves, Slovaques	6 435983	2 031782	7527	8 475292
Polonais	4 967984	40537	10975	5 019496
Ruthènes	3 518854	472587	7431	3 998872
Croates et Serbes	783334	2 939633	1 822564	5 545531
Siovènes	1 252940	93174	3108	1 349222
Roumains	275115	2 949032	608	3 224755
Italiens et Ladins	768422	33387	2462	804271
Autres	—	238345	13958	252303
Non comptés (les étrangers en Autriche)	608062	—	—	608062
Total	28 571934	20 886487	1 898044	51 356465

Répartition de la population d'après les cultes 1910.

	Autriche.	Hongrie.	Bosnie-Herzégovine.	Monarchie.
Catholiques, rite latin	22 530169	10 888138	434061	33 852368
,, rites grec et arménien	3 419458	2 025425	8136	5 453102
Orthodoxes grecs et arméniens	667065	2 987163	825418	4 479646
Évangéliques, Conf. d'Augsbourg	444307	1 340143	5854	1 790304
,, Conf. helvétique	144379	2 621329	488	2 766196
Israélites	1 313687	932458	11868	2 258013
Musulmans	—	—	612137	612137
Autres et sans confession	52869	91748	82	144699
Total	28 571934	20 886487	1 898044	51 356465

Mouvement de la population civile.

	Année.	Mariages.	Naissances	Décès.	Excédant des naissances.
Pays autrichiens. (Population totale)	1907	209514	942169	629913	312256
	1908	213670	941375	627771	313604
	1909	213083	941239	646122	295117
	1910	214970	923545	602046	321499
	1911	217373	898702	628305	270397
Pays de la couronne hongroise. (Population totale)	1908	188648	771126	531366	239760
	1909	178885	792354	542757	249597
	1910	179537	758566	506356	252210
	1911	193482	747916	539645	208271
	1912	182273	782231	508062	274169
Bosnie-Herzégovine	1910	20651	77343	52010	25333
	1911	20763	76911	49840	27071
	1912	16323	82142	48564	33578

Émigration.

Année.	Par						Autriche.	Autriche-Hongrie.
	Trieste.	Fiume.	ports allem.	Anvers.	ports néerland.	ports franç. et italiens.		
1908	3085	126	34273	12404	2575	3751	56214	101275
1909	7773	201	100407	23012	6283	5856	143532	272266
1910	15848	410	89349	25115	9994	7922	148638	278240
1911	6681	286	47763	20013	9295	6096	90134	160751
1912	9062	494	73938	28653	11669	7411	131227	246300

Émigrés étrangers par Trieste.

Année.	Allemands.	Russes.	Pays balkans.	Italiens.	Autres.	Total.
1908	8	2451	368	56	57	2840
1909	18	2526	291	29	70	2934
1910	170	1667	692	37	94	2660
1911	393	5036	3888	1071	32	10420
1912	369	7025	2962	2391	990	13737

Pays de destination des émigrés autrichiens-hongrois
(d'après les recherches des bureaux d'immigration extra-européens).

Année.	États-Unis.	Brésil.	Républ. Argentine.	Canada.	Autres pays de l'Amérique.	Australie.	Total.
1908	168509	5372	2407	22217	55	179	198821
1909	170191	4065	4552	10916	93	254	190037
1910	258737	2920	5236	9769	42	306	274048
1911	159057	3352	4780	12105	13	218	176272
1912	178882	3045	6545	24394	79	29	188998

Communes comptant plus de 20000 habitants, 1910.

Villes des Pays autrichiens.

Vienne	2 031498	Kgl. Weinberge	77120	Imolski	42127
Trieste	229510	Žižkow	72173	Laibach	41727
Prague	223741	Pola	70499	Sinj	40633
Lemberg	206113	Linz	67817	Aussig	39301
Cracovie	154141	Przemyśl	54078	Mährisch-Ostrau	36754
Gratz	151781	Inspruck	53194	Tarnow	36731
Brünn	125737	Smichow	51791	Zara	36595
Czernowitz	87128	Budweis	44538	Reichenberg	36350
Pilsen	80343	Kolomea	42676	Salzbourg	36188

Drohobycz	34665	Marburg	27994	Rzesów	23688
Tarnopol	33871	Spalato	27492	Warnsdorf	23220
Stanislau	33328	Teplitz	26777	Vitkovitz	23151
Wiener Neustadt	32874	Eger	26694	Polnisch-Ostrau	22892
Prossnitz	31162	Iglau	25914	Teschen	22489
Goritz	30995	Brüx	25692	Podgórze	22322
Stryj	30942	Neusandez	25004	Olmütz	22245
Nusle	30874	Knin	24919	Knihinia-Wieś	22143
Troppau	30762	Wrschowitz	24646	Asch	21880
Trient	30049	Dernis	24445	St.-Pölten	21805
Sebenico	29579	Karolinenthal	24230	Prerau	20669
Gablonz	29521	Bozen	24126	Pardubitz	20419
Klagenfurt	28911	Jaroslau	23965	Sambor	20257

Population des communes des Pays de la couronne hongroise.

Budapest	880371	Brassó (Kronstadt)	41056	Nagykörös	28575
Szegedin	118328	Nyiregyháza	38198	Hajduböszörmény	28159
Szabadka (Maria-Thérésiople)	94618	Székesfejérvár (Stuhlweissembourg)	36625	Eger (Erlau)	28052
Debreczen	92729	Kiskunfélegyháza	34924	Versecz	27370
Zágráb (Agram)	79038	Makó	34918	Békés	26875
Pozsony (Presbourg)	78223	Szatmár-Németi	34892	Nagykikinda	26795
Temesvár	72555	Czegléd	33942	Nagykanizsa	26524
Kecskemèt	66834	Sopron (Oedenbourg)	33932	Nagybecskerek	26006
Nagy-Várad (Grandwardein)	64169	Ujvidék (Neusatz)	33590	Szarvas	25879
Arad	63166	Nagyszeben (Hermannstadt)	33489	Mezötúr	25835
Hódmezö-Vásárhély	62445	Szentes	31593	Maros-Vásárhely	25517
Kolozsvár (Klausenbourg)	60808	Eszék (Esseg)	31383	Csongrád	25310
Ujpest (Neupest)	55197	Erzsébetfalva	30970	Rákospalota	25147
Miskolcz	51459	Szombathely	30947	Törökszentmiklós	25086
Pécs (Fünfkirchen)	49822	Zombor	30593	Kiskunhalas	24381
Fiume	49866	Kispest	30212	Gyula	24284
Györ (Raab)	44300	Jászberény	29675	Kaposvár	24124
Kassa (Kaschau)	44211	Zenta	29666	Karczag	22996
Békéscsaba	42599	Szolnok	28778	Komárom (Komorn)	22337
				Orosháza	22264
				Máramarossziget	21370
				Baja	21032
				Pancsova	20808
				Pápa	20150

Population des villes de la Bosnie-Herzégovine.

Saraïévo	51919	Bijelina	10061	Bihać	6201
Mostar	16392	Senica	7215	Dervent	5363
Bania Louka	14800	Brčko	6647	Prijedor	5181
Touzla	11333	Travnik	6517		

Finances. (En couronnes.)

Compte des exercices 1909 et 1910 pour la Monarchie.

		1909.		1910.
Dépenses		643 578124		573 750039
Dépenses ordinaires	440 391996		461 617785	
,, extraordinaires	203 186128		122 132254	
A défalquer les recettes nettes des douanes		197 979735		228 451954
Dépenses nettes		445 598389		345 298385
Recettes		445 598389		345 298385
Quotes-parts de l'Autriche	283 400575		219 609773	
,, de la Hongrie	162 197814		125 688612	

Budget de 1913 pour la Monarchie. (Loi du 2 déc. 1912.)

	Ordinaires.	Extraord.	Total.
Ministère des affaires étrangères	18 757097	197619	18 954716
Ministère de la guerre:	473 685579	96 227200	569 912779
pour l'armée de terre	403 557769	22 197800	425 755569
pour la marine	70 127810	74 029400	144 157210
Ministère des finances	5 143953	—	5 143953
Administration centrale et dépenses diverses	538953	—	538953
Pensions	4 605000	—	4 605000
Cour des comptes	363540	—	363540
Total des dépenses	497 950169	96 424819	594 374988

Recettes.

Recettes des administrations		10 573866
Ministère des affaires étrangères	1 065000	
Armée de terre	8 786157	
Marine	500000	
Ministère des finances	194945	
Autres recettes	26000	
Cour des comptes	1764	
Recettes nettes des douanes		197 704169
Quotes-parts matriculaires		386 096953
Total des recettes		594 374988

Les dépenses extraordinaires pour les troupes occupant la Bosnie et l'Herzégovine sont couvertes comme suit:

Recettes de l'administration militaire	80000	14 646405
Quotes-parts matriculaires	13 966405	

Compte des exercices 1910 et 1911 pour les Pays représentés au Reichsrat.

	Budget 1910.	Budget 1911.	Compte 1910.	Compte 1911.
Recettes	2720 741383	2881 758772	2895 491963	3093 034359
Dépenses	2780 822657	2877 504570	2901 363960	3006 163122

Budget de 1913 pour les Pays représentés au Reichsrat. (Provisoire.)

Recettes.			Brutes.	Frais de percept. et d'exploitat.
Ministère des finances.				
Contributions directes			397 892000	25 620700
Impôts fonciers			174 840000	
Impôts personnels			219 202000	
Droit de perception etc.			3 850000	
Contributions indirectes			1265 821830	
Douanes			187 670000	14 475000
Impôt de consommation			402 600700	39 356000
Bière	80 000000	Sucre	157 700000	
Eau-de-vie	98 000000	Pétrole	25 000000	
Vin et moût	13 800000	Amodiations	5 864000	
Bétail	17 500000	Recettes diverses	4 736700	
Monopole du sel			49 602830	20 788200
Monopole du tabac			331 644500	117 769070
Timbre			62 720000	1 916120
Droits de justice			162 092500	3 568300
Taxe sur les billets			26 000300	1500
Loterie			40 053000	24 105000
Étalonnage			1 220000	—
Licences imposées aux march. de boissons			2 218000	61300

Produit des biens de l'État etc.		11 208088	
Bâtiments de l'État	337148		—
Vente de biens de l'État	858340		—
Imprimerie impériale	8 412600		7 322600
Monnaie	2 218000		1 297100
Recettes de l'administration centrale		218 522441	
Administration financière	8 109089		—
Comptabilité générale	210 413302		—
Fonds d'amortissem. et administr. de la dette publ.		1 882792	—
Total. Ministère des finances		1895 327151	256 280890
Ministère du commerce.			
Administration centrale		1 455450	—
Navigation		1 070000	—
Péages des ports		1 456520	—
Magasins à Trieste		1 547400	2 613770
Postes et télégraphes		212 238000	186 717266
Caisses d'épargne postales		18 818600	10 640350
Total. Ministère du commerce		236 585970	199 791386
Ministère des chemins de fer de l'État		887 714940	693 562280
Total. Ministère des finances, du commerce et des chemins de fer de l'État		3019 628061	1149 634556
		Ordinaires.	Extraord.
		2828 205782	191 422279
Ministère de l'agriculture		24 583916	4060
Ministère des travaux publics		50 048089	509542
Conseil des ministres		3 447100	—
Ministère de l'intérieur		2 349867	51152
Ministère de la défense nationale		1 713511	—
Ministère des cultes et de l'instr. publ. (y compris les recettes de divers fonds)		17 070826	1 252664
Ministère de la justice		4 753138	—
Administration des édifices publics		829364	437422
Caisse des pensions		10 802829	—
		2943 804420	193 677119

Total des recettes brutes 3137 481539
Total des recettes nettes 1987 846983

Dépenses.		Ordinaires.	Extraordin.
Maison de l'Empereur		11 300000	—
Chancellerie du cabinet		193519	—
Diète (*Reichsrat*)		4 097266	84500
Cour de justice de l'Empire		71195	—
Conseil des ministres et tribunal administratif		5 743038	130000
Part dans les dépenses communes		361 257753	66 377034
Ministère de l'intérieur		58 482549	737106
Dépenses générales	3 771946		194500
Administration civile	26 863202		173319
Police	27 847401		349287
Dénombrement	—		20000
Ministère de la défense nationale		106 043094	2 906102
Dépenses générales	2 332264		—
Frais de la Landwehr	69 359399		2 777560
Gendarmerie et police militaire	30 980731		128542
Autres dépenses	3 370700		—
Ministère des cultes et de l'instruction publ.		111 049117	10 628771

		Ordinaires.	Extraordin.
Dépenses générales	9 828209		866314
Cultes	28 792887		3 391308
Instruction	72 428081		6 371149
Ministère des finances		874 159910	8 635057
Administration centrale	6 769007		20000
Directions financières etc.	36 535186		52200
Corps des douaniers	27 825000		—
Bureaux des contributions	24 063050		98320
Administration des douanes	5 954000		4000
Bureau du cadastre	6 354539		—
Comptabilité générale	4 576335		3 940000
Frais de perception etc. des recettes	252 401330		3 879380
Dette publique	509 681469		641157
Ministère du commerce		213 632980	30 963569
Administration — Dépenses générales	10 647740		1 702370
Administration — Ports et subventions	22 612700		9 842650
Frais d'exportation — Magasins à Trieste	2 056210		557560
Frais d'exportation — Postes et télégraphes	168 196250		18 521016
Frais d'exportation — Caisses d'épargne postales	10 120350		340000
Ministère des chemins de fer de l'État		696 965220	143 759000
Administration	44 578200		95000
Bienfaisance	46 951250		—
Frais d'exploitation des chemins de fer	604 951060		143 712000
Nav. à vap. sur le lac de Constance	484710		37500
Ministère de l'agriculture		45 238779	17 475952
Administration	18 079435		16 173432
Haras	7 440487		—
Service vétérinaire	4 732044		—
Domaines et forêts	14 986813		1 302520
Ministère des travaux publics		90 028466	27 885815
Administration	9 313883		1 855000
Écoles industrielles	15 380045		402963
Constructions publiques	6 183959		5650
Ponts et chaussées	17 985788		9 830715
Travaux hydrauliques	4 070646		10 384137
Mines	37 094145		5 407350
Ministère de la justice		89 311441	1 356100
Administration judiciaire	81 472681		1 296100
Prisons	7 838760		60000
Administration des édifices publics		3 749782	27 200481
Cour des comptes		719900	—
Pensions civiles		127 018983	—
Total		2799 063052	338 139514

Total des dépenses . . 3137 202566
Total des recettes. . . 3137 481539
Excédant des recettes 278973

Compte de l'exercice 1911 pour les Pays de la couronne de Hongrie.

	Ordinaires.	Extraordinaires d'Ordre.	Extraordinaires Placements de fonds.	Total.
Recettes . . .	1702 927842	127 851654	—	1830 779496
Dépenses . . .	1531 708160	91 181970	145 458415	1768 348545
			Excédant des dépenses	62 430951

Budget de 1913 pour les pays de la couronne de Hongrie.

Recettes.

Contributions directes			283 722934
Impôt foncier	71 750000	Impôt sur le revenu	54 494934
Impôt sur les bâtiments	45 000000	Droit de transport	44 000000
Impôt industriel	32 000000	Taxe militaire	4 800000
Droit imposé aux sociétés avec comptabilité obligat.	16 500000	Impôts divers	1 925000
Droit sur les capitaux et rentes	11 258000	Intérêts moratoires	370000
		Droit de perception et reliquats	1 625000
Contributions indirectes			715 572799
Impôts de consommation			303 426000
Bière	41 600000	Monopole du sel	37 700600
Eau-de-vie	138 500000	Monopole du tabac	199 467000
Vin moût	24 000000	Timbre	58 400500
Bétail	8 900000	Droits de justice	111 665000
Sucre	69 200000	Loterie	2 671050
Pétrole etc.	15 950000	Octroi	220049
Autres impôts	5 276000	Étalonnage	332002
Douanes	1 690600		
Produits des biens et des établissements de l'État			156 405858
Domaines	11 084199	Bâtiments, ponts et tunnels	1 541051
Forêts	25 417055	Usines à fér.	76 455000
Imprimerie de l'État	3 601050		
Mines et monnaies	35 307503		
Recettes des autres ministères			678 597565
Caisse d'épargne postale	10 636000	Autres recettes	82 926565
Postes / Télégraphes / Chem. de fer de l'État	104 035000 / 481 000000	Recettes ordinaires	1834 299156
		Recettes extraordinaires	238 509875
		Total des recettes	2072 809031

Dépenses.

Maison du Roi	11 300000	Pensions	36 055737
Chancellerie du cabinet	193519	Dette gén. hongroise	226 137396
Diète hongr. et délégations	4 528373	Rachat des rentes foncières	17 322348
Tribunal d'administr.	833737	Part dans les dépenses communes	104 583531
Présidence du ministère	1 879199	Part dans la dette publique autrichienne	58 339340
Ministre de la cour	180659	Cour des comptes de l'État	455584
Min. de la Croatie et de l'Esclavonie	123500	Rachat de la dîme des vignes	22300
Min. de l'intérieur	110 687620	Dettes des chem. de fer de l'État autrefois garantis	24 315363
Min. de la défense nat.	67 522993	Avance d'intérêts à des chemins de fer garantis	5 556086
Min. des cultes et de l'instruction publique	118 753366	Dépenses ordinaires	1721 781426
Min. de la justice	57 944060	Dépenses d'ordre	106 928930
Min. de l'agriculture	78 414362	Placements de fonds	244 043840
Min. de commerce	484 472250	Total des dépenses	2072 754196
Min. des finances	273 822968		
Administr. de la Croatie et de l'Esclavonie	29 500000		
Emprunts à la charge de différents ministères	8 832835		

Budget de la Bosnie-Herzégovine 1911. (En couronnes.)	Recettes.	Dépenses.
Administration centrale et diète	59000	1 855628
„ intérieure	1 124560	21 612907
„ financière	47 668285	21 509692
„ de la justice	240200	4 714516
„ économique	30 037430	29 842972
Totaux	79 129475	79 535715

Dette générale au 1er janvier 1913.

Dette consolidée.	Portant intérêts.	Ne portant pas d'intér.	Total.
Dette ancienne.			
Capitaux non-remboursables	994212	—	994212
Capitaux remboursables	42000	1 453395	1 495395
Dette nouvelle.			
En monnaie de convention.			
Capitaux non-remboursables	3 109345	54541	3 163886
Capitaux remboursables	67200	63636	130836
En monnaie autrichienne.			
Capitaux non-remboursables (dette unifiée)	1406 394368	—	1406 394368
Capitaux remboursables	91 819716	11 700000	103 519716
En couronnes.			
Capitaux non-remboursables	3614 485355	—	3614 485355
Total de la dette consolidée	5116 912196	13 271572	5130 183768
Dette flottante	728482	233759	962241
Rentes d'indemnité	23 750365	—	23 750365
Rentes dues à la Bavière	3 500000	—	3 500000
Total de la dette générale	5144 891043	13 505331	5158 396373

Dettes des pays représentés au Reichsrat au 1er janvier 1913.

Dette consolidée.	Portant intérêts.	Ne portant pas d'intér.	Total.
Capitaux non-remboursables (dette unifiée)	3551 121152	—	3351 121152
Capitaux-remboursables	3349 453933	64 535963	3413 989896
Total de la dette consolidée	6900 575085	64 535963	6965 111048
Dette flottante	347 630081	12000	347 642081
Total des dettes des pays représentés au Reichsrat	7248 205166	64 547963	7312 753129

Dette des pays de la Couronne hongroise en 1911.

(Non compris la part de la Hongrie dans les dettes communes de la Monarchie austrohongroise.)

Rachat des rentes foncières (dette garantie)	360 760400
Rachat des dîmes des vignes (dette garantie)	119863
Emprunt de rentes en or à 4%	1155 838375
Emprunt à primes de 1870	22 060000
Emprunt dit „de Theiss-Szegedin“ contracté en vertu d'une loi de 1880 (dette garantie)	52 160000
Emprunt de rentes en couronnes à 4%	2985 106281
Dettes contractées pour l'achat de chemins de fer	440 947625
Emprunt de rente en couronnes des chemins de fer de l'État	54 900000
Obligations de dédommagement de droits régaliens	93 347850
Dettes diverses	241 717250
Total	5406 957644
En outre: Dettes en papiers de valeur	186 940838
Arrérages	796 965201
Total général	6390 863683

A ajouter la part dans la dette commune autr. (env. 30% du montant de la dette avant l'année 1868) et la part de la dette flottante commune (v. ci-dessus).

État des biens publics de la Hongrie en 1911. (En millions de couronnes.)

Domaines	74,4	Ponts de l'État à Budapest	50,4	4. Reliquats	1569,5
Forêts	215,1	Autres immeubles	971,6	5. Restes	3,0
Mines	691,2	1. Immeubles	4955,2	6. Droits utiles	474,0
Chemins de fer	2885,6	2. Meubles	585,8	7. Comptant	224,1
Bâtiments etc.	66,9	3. Créances	699,7	8. Papiers-valeurs	344,1
				Total	8855,4

Résumé du commerce spécial dans les limites des douanes austro-hongroises (y compris la Bosnie-Herzégovine). (En millions de couronnes.)

	1908.	1909.	1910.	1911.	1912.
Marchandises, Importation	2398 094	2746 331	2852 852	3191 712	3556 797
„ Exportation	2255 268	2318 868	2418 606	2404 304	2733 855
Métaux précieux, Importation	83 514	237 101	43 101	41 413	19 827
„ „ Exportation	66 535	128 331	80 931	132 915	178 420

Commerce.

Principaux pays de provenance et de destination en 1910 et 1911.
(Marchandises, valeur en milliers de couronnes.)

	1911.		1912.	
	Import.	Export.	Import.	Export.
Territoires des ports francs de Trieste et Fiume	495	4 233	437	5 128
Empire d'Allemagne	1263 203	1038 217	1405 594	1212 907
Suisse	85 366	112 096	91 119	117 287
France	112 417	74 955	119 800	84 270
Belgique	50 217	22 128	56 456	26 186
Pays-Bas	24 747	23 966	25 701	29 191
Grande-Bretagne	229 448	216 279	245 673	260 283
Russie	208 413	95 518	227 452	90 616
Roumanie	78 150	123 974	102 144	134 418
Bulgarie	12 420	33 161	15 777	47 316
Serbie	42 612	37 356	40 771	43 029
Turquie	33 182	93 504	42 016	97 581
Grèce	19 753	15 479	22 259	23 404
Italie	141 629	222 133	161 661	239 400
Reste de l'Europe	43 470	37 901	59 037	40 068
Indes anglaises	219 739	51 574	199 314	63 434
Reste de l'Asie	94 018	47 036	100 521	56 250
Égypte	35 419	39 917	36 376	31 938
Reste de l'Afrique	25 870	10 668	39 326	14 135
Australie	13 378	2 592	16 769	2 404
États-Unis	289 760	58 452	348 575	63 887
Brésil	75 376	11 693	80 010	13 812
République Argentine	30 709	17 877	47 110	21 974
Reste de l'Amérique	54 096	13 595	65 912	14 937
Total	3183 887	2404 304	3549 810	2733 855
Renvois de marchandises	7 825	—	6 987	—
Total général	3191 712	2404 304	3556 797	2733 855

Principaux articles de commerce en 1912. (En millions de couronnes.)

Importation.					
Coton	329,8	Métaux communs	166,3	Sémences	133,8
Houille	222,9	Laine	162,0	Fer et articles en fer	128,7
		Machines et appar.	151,9	Bestiaux	124,8

Céréales	122,0	Lin	49,7	Lainages	70,6
Peaux (brutes)	102,3	Instruments	42,9	Malt	66,2
Café	102,0			Articles en métaux	66,1
Produits chimiques	81,6	Exportation.		Papier et articles en papier	60,8
Minéraux	81,5	Bois	290,0	Articles en cuir	57,9
Cuir	73,2	Sucre	254,1	Produits chimiques	52,4
Oeufs	66,6	Oeufs	144,2	Sémenres	51,0
Soie et filés de soie	66,3	Cotonnades	123,5	Hublon	49,6
Pierreries	66,0	Houille	104,9	Minéraux	47,9
Cotonnades	61,1	Marchandises de confection	101,9	Céréales	47,0
Tabac en feuilles	58,6	Articles en bois	88,7	Métaux communs	35,3
Filés de laine	58,0	Peaux (brutes)	88,7	Chevaux	32,2
Soieries	57,9	Articles en fer	85,7	Articles de lin, chanvre et jute	28,7
Fruits	57,8	Machines	84,7	Filés de coton	27,2
Livres et journaux	57,1	Verre et verreries	77,7	Soie et filés de soie	26,2
Riz	54,2	Huile minérale	74,1	Poteries	25,7
Graisse	51,8	Fer	72,3		
Lainages	51,1				

Communications.

Mouvement de tous les ports de la Monarchie en 1910.

	Entrés.		Sortis.	
	Nav.	Tonneaux.	Nav.	Tonneaux.
Bâtiments à voiles	20608	795076	20510	783733
Vapeurs	172063	27 857093	171541	27 764424
Ensemble	192671	28 652169	192051	28 548157
Dont sous pavillon autr.	178476	25 353289	177842	25 264106

Effectif de la marine march. au commencement de 1912.	Bâtim.	Tonn.	Équip.
Navires au long cours	233	522967	6582
Navires au cabotage	1782	53329	5869
Barques de pêcheurs, alléges ou	15215	29255	36021
Vapeurs	522	554851	8672
Navires à voiles	16708	50700	39800
Total	17230	605551	48472

Chemins de fer au 1er janvier 1913. Autriche 23200 kil., Hongrie 21881 kil., Bosnie-Herzégovine 1956 kil.; total 47037 kil.

Postes en 1911. Nombre des bureaux: en Autriche 9656, en Hongrie 6489, en Bosnie-Herzégovine 185; à l'étranger 36 bureaux.

	Lettres.	Cartes postales.	Imprimés, journaux, échantillons.	Lettres avec déclaration de valeur et mandats de poste.	
		En milliers.		En milliers.	En milliers de couronnes.
			Autriche.		
Service intérieur	720 254	451 459	177 001	34 221	6965 944
Service extérieur	285 106	143 436	131 290	13 296	2886 407
Service de transit	13 151	6 565	7 288	109	—
			Hongrie (1912).		
Service intérieur	335 739	129 863	98 050	25 670	8283 274
Service extérieur	91 885	40 601	27 677	8 574	4205 455
Service de transit	5 582	2 339	1 485	26	161 520
			Bosnie-Herzégovine.		
Service intérieur	4 834	1 685	1 809	521	132 479
Service extérieur	12 776	6 250	7 164	1 449	142 746
Service de transit	141	17	39	1,4	1 479

Télégraphes 1911.	Autriche.	Hongrie (12).	Bosnie-Herzég.
Longueur des lignes	47076 kil.	26202 kil.	3269 kil.
Longueur des fils	237847 kil.	153803 kil.	7526 kil.
Bureaux télégraphiques [1]) . . .	7039	4765	180
Dépêches à l'intérieur	9 804895	79 615813	292755
,, expédiées à l'étranger	4 069694	2 267677	227083
,, reçues de l'étranger .	4 302900	2 234800	227083
,, en transit	2 689367	578765	160745
,, de service	2 101369	935324	42797
Total des dépêches	22 968225	13 962379	940668

Téléphonie 1911.	Autriche.	Hongrie (12).	Bosnie-Herzég.
Nombre des bureaux	127001	77628	822
Réseaux urbains:			
Nombre des réseaux	1028	922	20
Longueur des lignes	— kil.	25412 kil.	149 kil.
Longueur des fils	411885 kil.	344633 kil.	1104 kil.
Nombre des conversations . . .	321 585414	165 778380	917053
Circuits interurbains:			
Nombre des circuits	635	438	16
Longueur des lignes	13587 kil.	9894 kil.	934 kil.
Longueur des fils	59140 kil.	56302 kil.	1868 kil.
Nombre des conversations . . .	5 317255	35 726039	61688

Armée et Marine.

Le service militaire, dans les deux moitiés de la Monarchie, est obligatoire depuis 1868. Il commence le 1er janv. de l'année dans le cours de laquelle s'accomplit l'âge de 21 ans et comprend a) en général 2 ans sous les drapeaux et 10 ans dans la réserve; b) pour la cavalerie et l'artillerie à cheval de même que c) dans les formations avec 2 ans de service actif pour un nombre d'hommes égal à l'effectif budgétaire des sous-officiers (dans lequel nombre sont compris les sous-officiers continuant le service actif dans ces formations et les volontaires de 3 ans) 3 ans de service actif et 7 ans dans la réserve; d) pour la réserve de dépôt (Ersatzreserve) 12 ans; dans la marine de guerre: 4 ans de service actif, 5 ans dans la réserve et 3 ans dans la „Seewehr". — Tous les 2 ans des exercices de 2 à 4 semaines se font dans la réserve de l'armée ou dans la landwehr. Ceux qui ne sont pas capables de servir, sont obligés de payer pendant 12 ans une taxe se réglant d'après le revenu, et leurs parents jouissant d'un revenu de plus de 4000 couronnes, une taxe supplémentaire. Pour ceux des jeunes gens obligés au service qui ont achevé les cours d'une école supérieure ou qui prouvent, par un examen spécial, une instruction analogue, le service dans l'armée active n'est que d'un an (dans la marine 1 ou 2 ans). En vertu des lois sur le Landsturm, tous les citoyens capables de porter les armes qui n'appartiennent ni à l'armée ni à la marine, sont obligés de servir dans le landsturm, de la 19e à la 42e année. Le Landsturm se compose de deux bans, dont le premier comprend les hommes âgés de 19 à 37 ans, le second ceux âgés de 38 à 42 ans; le landsturm ne doit être convoqué qu'en temps de guerre. — Le contingent des recrues est de 167263 h. (y compris 7763 recrues de Bosnie-Hercegovine) pour l'armée et la marine, et de 53000 h. pour les landwehrs.

Organisation de l'armée en temps de paix.

Les 16 corps (v. les notices personnelles) comprennent ordinairement chacun 2 div. de troupes d'inf. à 2 brig. d'inf.; 1 brig. de cav., 1 brig. d'art. de camp. et 1 sect. du train (v. ci-dessous). — Font exception: le IIe corps, ayant 3 div. de troupes d'inf.; le XVe corps, ayant 6 brig. de mont.; le XVIe corps, ayant 8 brig. de mont.; les Ier, IIe, IVe, Ve, VIIe, Xe, corps, ayant chacun 1 div. de troupes de cav.: le XIe corps, ayant 2 div. de troupes de cav.; le XIVe corps, ayant 1 rég. de cav.;

[1]) 3 stations Telefunken et 41 de bord.

le XVe corps, ayant 2 esc. de cav. et d'art. de mont. (v. ci-dessous), et le XVIe corps, ayant 1 esc. de cav. et d'art. de mont. — Total de l'armée (non compris la landwehr active): 33 div. de troupes d'inf. comprenant 62 brig. d'inf. et 14 brig. de mont., 8 div. de troupes de cav. avec 19 brig. de cav., 14 brig. d'art. de camp., 3 brig. d'art. de mont. et 5 brig. d'art. de forteresse. La plupart des brig. d'inf. comprennent 2 rég. Il leur sont attachés, selon les besoins, des bat. de chasseurs et de pionniers. Les brig. de cav. ont chacune 2 ou 3 rég., les brig. d'art. de camp. 1 rég. à obusiers de camp., 3 rég. d'art. à canons de camp., 1 div. à gros obusiers, éventuellement 1 div. d'art. à cheval; les brig. d'art. de mont. 3—4 rég. d'art. de mont.; enfin les brig. d'art. de forteresse un certain nombre de formations d'art. de forteresse.

Infanterie. 102 rég. d'inf. Le régiment a 1 état-maj. (21 off. et 73 h., et comprend 4 bat. à 4 comp. (à 4 off., 92 h.), de plus 1 cadre de bat. complémentaire (7 off., 24 h.), chaque rég. d'inf. a 3 sections de mitraill.; 4 rég. d'inf. de Bosnie Herzégovine d'une composition analogue. Le corps des chasseurs comprend 4 rég. de chasseurs tyroliens (Tiroler Kaiserjäger, dont 3 à 3 bat. et 3 sect. de mitraill. et 1 rég. à 4 bat. et 1 sect. de mitraill. (même effectif qu'un rég. d'inf.); de plus 29 bat. de chass. de camp. (le bat. de 25 off., 391 h.) à 4 comp., 1 sect. de mitraill. et 1 cadre de comp. complémentaire; 1 bat. de chasseurs de camp. de Bosnie-Herzégovine. — Armement: Fusil système Mannilcher, mod. 95, calibre 8 mm, magasin fixe à 5 cartouches; mitrailleuses système Schwarzlose.

Cavalerie. 15 rég. de drag., 16 rég. de huss., 11 rég. d'uhl. Chaque régiment a 1 état-maj. (11 off., 23 h., 25 chev.) et comprend 2 div. à 3 esc. (à 5 off., 166 h., 156 chev.), 1 peloton de pionniers (1 off., 25 h., 26 chev.), 1 patrouille télégr. et 1 cadre de dépôt (4 off., 63 h. et 59 chev.). Plusieurs régts de cav. ont une sect. de mitraill. Armement: Sabre, carabine à répét.

Artillerie de campagne et de montagne. 14 rég. d'obusiers de camp. et 42 rég. de canons de camp., 8 div. d'art. à cheval, 14 div. d'obus. lourds, 10 rég. d'art. de mont. et 1 div. autonome de canons de mont. — Organisation: Rég. d'obus. (de can.) de camp.: 1 état-maj. de rég. (7 off., 18 h., 7 chev.), 2 états-majors de div. (1 off., 3 h., 3 chev.), 4 batt. d'obus. (can.) de camp., 1 parc de munition et 1 cadre de renfort; Division d'art. à cheval: 1 état major de div. (6 off., 13 h., 6 chev.), 3 batt. à chev., 1 cadre de parc de munitions et 1 de renfort; Division d'obus. lourds: 1 état-major de div. (5 off., 13 h., 6 chev.), 2 batt. d'obus. lourds, 1 cadre de munitions et de renfort; Régts d'art. de mont.: état-major de rég. (7 off., 18 h., 7 chev.), 4 batt. de can. de mont., 2 batt. d'obus. de mont., 2 parcs de mun. et 1 cadre de renfort; Division autonome de canons de mont.: état-major de div., 2 batt. de canons de mont., 1 cadre de parc de mun. et de renfort. — Effectifs: Batterie de can. (obus.) de camp.: 4 off., 100 h., 50 chev.; Batterie à cheval: 4 off., 107 h., 107 chev.; toutes les batt. avec 4 pièces, 2 caissons de mun., 1 d'attirail, 1 de bagage et 2 à vivres; Batterie d'obus. lourds: 3 off., 82 h., 46 chev., 4 pièces, 1 caisson de matériel, 1 de bagage, 2 à vivres; Batterie de can. de mont.: 3 off., 99 h., 41 chev. (bêtes de somme), 4 pièces; Batterie d'obus. de mont.: 3 off., 111 h., 59 chev., 4 pièces, 2 chariots de matériel. — Matériel des batteries d'obusiers de camp.: obus. de camp. mod. 99 (bronze forgé, cal. 10 cm, fermeture à vis excentr.); des batt. d'obus. de mont.: obus. de mont.; mod. 8 et 10 (bronze forgé, cal. 10 cm, fermeture à coin plat avec manivelle glissante; des batteries de can. de camp.: canons de camp. mod. 5 (bronze forgé, cal. 8 cm, fermeture à manivelle glissante); des batteries d'obus. lourds: obus. de batt. mod. 99 (bronze

d'acier, cal. 15 cm, fermeture à coin plat); des batteries de can. de mont.: canons de mont., mod. 99, 8 et 9 (bronze forgé, cal. 7 cm, fermeture à vis excentr., mod. 8 et 9 ferm. à coin plat avec manivelle glissante) — Projectiles: Grenades, shrapnells (ou cartouches à obus. et à shrapnells), grenades écrasiles.

L'artillerie de forteresse comprend 6 rég. avec l'état-maj. (11—13 off., 16—19 h.) et de 2—3 bat. à 2—4 comp. et 10 bat. séparés (dont l'état-maj. est de 4 off., 7 h.). Effectif de la comp. de camp.: 4 off., 98 h. A chaque bat. est attaché, ordinairement, 1 cadre de comp. complémentaire à 2 off., 25 h. — Font partie en outre de l'art. de forteresse des détachements d'éclairage et des détachements de ballons de forteresse

11 *bat. de pionniers* comprenant chacun 1 état-maj. de bat. (5 off., 10 h.), 4 comp. (à 6 off., 107 h.) 1 bat. de pontonniers, 1 comp. de 1 rés. du matériel (1 off., 9 h.) et 1 cadre de comp. complémentaire (2 off., 7 h.). Effectif du bat.: 33 off., 563 h., 7 ch.; 14 bat. de sap., comprenant chacun 1 état-maj. de bat., 3 comp., 1 col. de mat. et 1 cadre de dépôt; le bat. no 14 a 4 comp. — Les *troupes des communications* comprenant le commandement des tr. de communic., 1 rég. de chemin de fer avec un état-maj. (9 off., 15 h.), 3 bat. à 4 comp. (à 5 off., 117 h.) et 1 cadre de bat. complém. (4 off., 28 h.), 1 rég. de télégr. avec état-maj. de rég., 4 bat. en cadre, 16 cadres de télégr. de corps, 5 cadres de télégr. de fort. et 2 cadres-écoles, 1 sect. d'aérostiers et le carde d'automobiles.

Le *train* fournit 16 divisions; chaque div. comprend un certain nombre d'escadrons et de corps d'attelage — total 16 div., 90 esc., 20 esc. du train de mont., 8 cadres d'esc. du train de mont. et 15 cadres de div. complémentaires.

Recrutement. Aux commandements de corps correspondent 16 commandements territoriaux militaires comprenant (chacun 2 à 9) 105 districts pour le recrutement de l'armée et 3 districts pour le recrutement de la marine.

La *troupe de santé* comprend le command. de santé et 27 sect. de santé.

Landwehr (armée territoriale). La landwehr autrichienne se compose de 37 rég. d'inf. et de 3 rég. de tirailleurs tyroliens (comprenant l'état-maj., 1 cadre de bat. complémentaire et 2—4 bat., la plupart à 4 comp.). Chaque état-major comprend 19 à 22 off., 55 à 66 h.; l'effectif de prés. de la comp.: 4 off., 64 h.; le cadre de bat. de dépôt: 3 off., 11 hommes. La cavalerie de la landwehr compte 6 rég. d'uhlans, dont chacun se compose en temps de paix de: 1 état-major de rég., 1 peloton de pionniers, 1 patrouille de télégraphes, 2 états-majors divis., 6 esc. de camp., 1 cadre de dépôt (l'état-major de rég. compte, avec les états-majors, divis. et le peloton de pionniers, et la patrouille de télégr., 11 off., 42 h., 33 chev.); effectif de l'esc. de camp.: 3 off., 88 h., 67 chev.; effectif du cadre complém.: 3 off., 14 h., 9 chev. En outre, il existe 2 esc. de tireurs nationaux de la Dalmatie et 3 esc. de tireurs nationaux du Tyrol, chaque esc. avec 1 état-major de div., 1 patrouille de télégr. et 1 cadre supplém. L'art. de landwehr autr. comprend 8 div. d'obus. de camp. de landw. à 1 état-major divis., 2 batt., 1 cadre de renfort, 1 cadre de munit. et 8 div. de can. de camp. de landwehr à 1 état-major et 2 bat. (mêmes états que pour l'art. d'armée). — La *landwehr hongroise* comprend 6 commandements de district avec 8 divisions de troupes d'inf. outre les 6 commandemants de district il y a 2 commandements de div. de troupes d'inf. autonomes; à chaque comm. de district et de divis. sont subordonnées 2 brig. d'inf.; l'inf. de landwehr se compose de 16 brig. = 32 rég. (à 3 le 19e rég. à 4 bat.), et, pour chaque régiment, 1 cadre de dépôt et

1 sect. de mitraill. (à 1 off., 15 h.); du 19e rég. d'inf. de landwehr relève 1 à 4e bat. à Fiume. L'effectif d'un état-major de rég. (avec les états-majors de bat.) compte: 24 off., 68 h., 8 chev. (28 off., 83 h., 10 chev.); les effectifs des 7 rég. entre lesquels la musique de landwehr est répartie, comptent 43 h. de plus. Chaque bat. a 4 comp. à l'exc. de 11 bat. qui n'ont que 3 comp. (la comp. à 4 off. 57 h.); le cadre de bat. de dépôt compte 6 off., 32 h. La cav. de la landwehr hongroise compte 10 rég. de huss. (2 div. à 3 esc. et 1 cadre de dépôt) formés en 4 brig. de cav. en 2 div. de troupes de cav. L'état-major de rég. avec les 2 états-maj. de div. compte 14 off., 29 h., 29 chev.; chaque esc. 4 off., 78 h., 80 chev.; le cadre de dépôt 4 off., 12 h., 11 chev.: pendant les exercices d'armes chaque rég. fournit un peloton de pionniers (1 off., 25 h., 26 chev.) et le cas échéant 1 patrouille de télégr. et 1 patrouille d'électriciens; en temps de paix il y a 2 sect. de mitraill. de cav. (à 3 off. 57 h.). L'art. de landwehr compte actuellement 2 rég. de can. de camp. à 5 batt. et 8 div. de can. autonomes à 2 batt. (mêmes effectifs que l'armée act.). Durant les exercices périodiques l'effectif de la comp. d'inf. et de l'esc. de cav. est élévé jusqu'à 130 h.

Effectif de paix de l'armée en 1913.

Troupes.	Off., employés, etc.	S.-off., music., homm.	Chev. de service.	Canons attelés.
Autorités, états-majors etc.	3913	3519	48	—
Établissements militaires etc.	4869	15179	4218	—
Total	8782	18698	4266	—
Infanterie.				
102 rég. = 408 bat. et 102 cadres de dépôt	9600	161987	2030	—
4 rég. de chass. tyroliens = 16 bat. et 4 cadres de dépôt	1163	17010	282	—
26 bat. de chasseurs				
4 rég. d'inf. et 1 bat. de chass. de Bosnie-Herzégovine	480	6717	42	—
Total	11243	185714	2354	—
Cavalerie.				
42 rég. = 252 esc. et 42 cadres de dépôt complémentaires	1987	45164	41032	—
Artillerie de campagne.				
42 rég. de can. de camp., 14 rég. d'obus. de camp.	2297	34772	17733	1784
8 div. d'artillerie à cheval				
14 div. d'obus.				
10 rég. d'artillerie de montagne				
1 div. de canons de mont.				
Artillerie de forteresse.				
6 rég. = 14 bat.	574	9360	50	—
10 bat.				
Pionniers etc.				
11 bat. de pionniers	330	4560	11	—
14 bat. de sapeurs	420	5800	14	—
1 rég. de chemin de fer	85	1350	3	—
1 rég. de télégr. en cadre	59	390	1	—
Total	894	12100	29	—

Troupes.	Off., employés, etc.	S.-off., music., homm.	Chev. de service.	Canons attelés.
Troupes de santé	100	2833	—	—
Train des équipages.				
16 div. du train et 16 cadres de dépôt	474	4440	3067	—
Landwehr autrichienne.				
Infanterie: 40 rég. [2])	3943	37214	1370	—
Cavalerie: 6 rég. et 5 esc	399	4021	3251	—
Artillerie: 8 div. d'obus de camp. Artillerie: 8 div. de can. de camp.	207	2795	1321	96
Total	4549	44030	5942	96
Landwehr hongroise.				
Infanterie: 32 rég. et les cadres de dépôt et sect. de mitr.	2472	24958	418	—
Cavalerie: 10 rég. et les cadres de dépôt	447	5176	13318	—
Artillerie: 2 rég. et 8 div.	190	3004	1668	32
Total	3109	33138	15404	32
Effectif total en temps de paix	34009	390249	89877	1912

Flotte 1913.

Bâtimens.		Tonneaux.	Chev. ind.	Canons.
16 vaisseaux de combat[1])	Navires de la flotte.	198000	283000	634
3 grands acroiseurs de 1re cl.[2])		18800	36300	98
11 petits croiseurs de 2e cl.[3])		32060	144500	179
25 bat. torpilleurs[4])		12740	197800	179
51 torp. de haute mer		11550	207000	166
40 torpilleurs		4425	69100	98
8 monitors[5])		3168	9600	45
6 bat. éclaireurs 1878—1909		1595	2500	7
2 vieux vaisseaux de combat.[6])	En services spéciaux.	14400	14500	51
5 yachts 1887—96		6070	12125	16
20 transports et tenders		51334	47065	42
6 annexes des navires écoles		6050	5000	62
11 sousmarins		—	—	—
204[7]) bâtiments		360492	1128490	1577

En outre 17 hulks, 5 yachts à voiles.

[1]) Monarch, Wien 95, Budapest 96, Habsburg 00, Arpád 01, Babenberg 02, Erzherzog Karl 03, Erzherzog Friedrich 04, Erzherzog Ferdinand Max 05, Erzherzog Franz Ferdinand 08, Radetzky 09, Zrinyi 10, Viribus Unitis 11, Tegetthof 12. — [2]) Kaiserin und Königin Maria-Theresia 93, Kaiser Karl VI 98, St-Georg 03. — [3]) Kaiser Franz Joseph I 89, Kaiserin Elisabeth 90, Admiral Spaun 09, Leopard, Panther 85, Zenta 97, Aspern 99, Szigetvar 00, Saida et Helgoland 12, Novara 13. — [4]) Meteor 78, Blitz, Comet 88, Planet 89, Trabant 90, Satellit 92, Magnet 96, Huszár 05, Wildfang, Streiter, Ulan 06, Uskoke, Scharfschütze 07, Turul, Pandur 08, Csikos, Reka, Velebit, Dinara 09, Tatra, Baloton, Csepel 12, Lika, Orjen 13. — [5]) Leitha, Maros 71/94, Körös, Szamos 92, Bodrog, Temes 04. — [6]) Mars 78/93, Kronprinz Erzherzog Rudolf 87. — [7]) Dont en construction à la fin de 1913: 1 vaisseau de combat, 1 bat. torp., 27 torp. de haute mer, 2 monitors, 5 sousmarins, 3 transports.

Personnel de la marine à la fin de 1913 [1]): 1 (1) am., 3 (3) v.-amiraux, 9 (9) c.-am., 28 (35) capits de vaiss., 34 (28) capits de frég., 59 (62) capits de corv., 317 (352) lts de vaiss., 202 (296) lts de frég., 180 (152) enseignes de vaiss., 11 aumôniers, 15 auditeurs, 86 (132) médecins, 140 ingénieurs, 129 (133) mécaniciens, 241 employés; 38 contre-maîtres, 19 dessinateurs, 48 empl. de chanc., env. 20000 matelots et s.-off.

[1]) Les chiffres mis entre parenthèses donnent l'effectif en temps de guerre.

Belgique.

Royaume. — Monarchie constitutionnelle et héréditaire dans la postérité mâle (primog.) de la maison de Saxe-Cobourg-et-Gotha. A défaut de descendance masculine, le roi pourra nommer son successeur avec l'assentiment des Chambres donné à la majorité des deux tiers des membres. — Constitution du 7 févr. 1831, revisée le 7 sept. 1893: la Belgique peut acquérir des colonies, possessions d'outre-mer et protectorats. Les membres des deux Chambres sont élus par suffrage à un ou plusieurs votes, avec application de la représentation proportionnelle (Loi du 29 déc. 1899). Le Sénat se compose de 120 membres élus pour 8 ans et renouvelables par moitié tous les 4 ans; ils doivent être âgés au moins de 40 ans. Des membres du Sénat, 27 sont élus par les conseils provinciaux indépendamment de toute condition de cens; les autres sont élus directement parmi les citoyens payant au moins 1200 fr. d'impôts directs à l'État, ou possédant des immeubles d'un revenu cadastral d'au moins 12000 fr. — La Chambre des Représentants se compose d'un nombre de membres fixé d'après la population (1 député pour 40000 habitants); ces membres, actuellement au nombre de 186, sont élus directement pour 4 ans et sont renouvelés par moitié tous les 2 ans. Les députés à la Chambre des Représentants doivent être âgés de 25 ans accomplis. Quant aux électeurs, un vote est attribué aux citoyens âgés de 25 ans accomplis, domiciliés depuis un an au moins dans la même commune et ne se trouvant pas dans l'un des cas d'exclusion ou de suspension prévus par laloi. Un vote supplémentaire est attribué à raison de chacune des conditions suivantes: 1° être âgé de 35 ans accomplis, être marié ou veuf, ayant descendance légitime et payer à l'État au moins 5 fr. d'impôt du chef de la contribution personnelle, — 2° être âgé de 25 ans accomplis et propriétaire soit d'immeubles d'une valeur d'au moins 2000 fr., soit d'une rente d'au moins 100 fr. Deux votes supplémentaires sont attribués aux citoyens âgés de 25 ans accomplis et qui sont porteurs d'un diplôme d'enseignement supérieur, ou qui remplissent ou ont rempli une fonction publique, occupent ou ont occupé une position qui implique la présomption d'une instruction supérieure. Chaque membre de la Chambre des Représentants jouit d'une indemnité annuelle de 4000 fr. Les Chambres se réunissent tous les ans. — Pavillon de guerre et de commerce: Trois bandes disposées verticalement: Noire, Jaune, Rouge. — V. l'édition de 1885, p. 592.

Maison du Roi etc.

Gd-maréchal de la cour: Cte J. *de Merode*. — Adjudant de la cour: Cte G. *d'Oultremont*. — Cabinet du Roi: Cte *d'Arschot Schoonhoven*, MR., chef du cabinet; V. *Godefroid*, secr. des commandements.

Intendant de la liste civile: Cte R. *de Briey*. — Secrétaire du Roi et de la Reine: J. *Ingenbleek*.

Département du gd-écuyer. Comm.: A. A. A. M. *du Roy de Blicquy*, capit. comm. de cav., off. d'ordonnance.

Adjudant gén., chef de la maison milit.: H. *Jungbluth*, LtG. en retr. — Aides de camp: Bar. L. *de Moor*, col. de cav.; D. E. *Deruette*, gén.; A. A. C. *Maes*, lt.-col. d'état-major: Cte *de Jonghe d'Ardoye*, lt.-col. — 7 officiers d'ordonnance.

Médecin du Roi: Dr. *Le Bœuf*. — Aumônier de la cour: Mgr. *Pieraerts*.

Gd-maître de la maison de la Reine: Bar. H. *de Woelmont*. — Gde-maîtresse: Ctesse *de Hemricourt de Grunne* née Obert de Thieusies; Dames d'honneur: Ctesse E. *d'Oultremont*, Ctesse F. *van den Steen de Jehay* née baronne

Snoy, Ctesse G. *de Caraman-Chimay.* — Dame du Palais: Baronne *della Faille d'Huysse.*

Attachés aux princes royaux: M. *de Neve de Roden, De Groote,* lts, officiers d'ordonnance du roi.

Gd-maître de la maison de l'impératrice Charlotte: Bar. *Goffinet,* E. e. et M. pl.

Corps législatif (Session de 1912—13).

Chambre des Représentants (1912: 101 catholiques, 44 libéraux, 39 socialistes, 2 démocrates chrét.). Prés.: F. *Schollaert;* VPrésidents: *Nerincx, Harmignie.*

Sénat (1913: 70 catholiques, 35 libéraux, 15 socialistes). Prés.: Bar. *de Favereau;* VPrésidents: Cte *t' Kint de Roodenbeke,* Cte *Goblet d'Alviella.*

Conseil des ministres (du 12 nov. 1912).

Chef du cabinet et min. de la guerre: Ch. *de Broqueville.* — Justice: H. *Carton de Wiart.* — Affaires étrangères: J. *Davignon.* — Intérieur: P. *Berryer.* — Sciences et arts: P. *Poullet.* — Finances: M. *Levie.* — Agriculture et travaux publics: G. *Helleputte.* — Industrie et travail: A. *Hubert.* — Chemins de fer: A. *van de Vyvere.* — Marine, postes et télégraphes: P. *Segers.* — Colonies: J. *Renkin.*

Ministres d'État.

Th. *De Lantsheere,* ancien min. de la justice, ancien prés. et anc. vprés. de la Chre des repr., ancien mbre du sénat, gouverneur de la Banque Nationale; Ch. *Woeste,* ancien min. de la just., repr.; J. *Devolder,* ancien min. de l'intérieur et de l'instruction publ., ancien min. de la justice, sén.; J. *Vandenpeereboom,* ancien min. des chemins de fer, postes et télégraphes, ancien min. de la guerre par int., ancien mbre de la Chre des repr., sén.; Bar. *de Favereau,* ancien min. des affaires étrang., ancien mbre de la Chre des repr., prés. du sénat; J. *van den Heuvel,* ancien min. de la justice; F. *Schollaert,* prés. de la Chre des repr., ancien min. de l'intérieur et de l'instruction publ., ancien min. de l'intérieur, ancien min. de l'int. et de l'agric., ancien min. des sciences et des arts, ancien min. de l'int., par int.; Cte *Greindl,* E. e. et M. pl.; J. *Liebaert,* ancien min. des fin., ancien min. de l'industrie et du travail, ancien min. des chemins de fer, etc., anc. min. de l'int. p. i., repr.; G. F. M. *Cooreman,* ancien prés. de la Chre des repr., ancien min. de l'industrie et du travail, repr; G. *Helleputte,* ancien min. des chemins de fer, postes et télégr., ancien min. de l'agric. par int., ancien min. de l'agric. et des travaux publics, ancien min. des chemins de fer, postes et télégr. par int., min. de l'agric. et des travaux publ., repr.; X. *Neujean,* anc. mbre de la Chre des repr.; L. *Huysmans,* repr.: L. *de Sadeleer,* ancien prés. et ancien v.-prés. de la Chre des repr., sén.

Ministères et autres autorités centrales etc.

Affaires étrangères. Cabinet du ministre. Chef: L. cte *d'Ursel,* E. e. et M. pl.; Secr. gén.: Bar. L. *van der Elst.* — Directeurs gén. Affaires polit.: Bar. *de Gaiffier d'Hestroy,* E. e. et M. pl.; Contentieux et protocole: P. cte *van der Straten-Ponthoz;* Commerce et consulats: Bar. *Capelle,* E. e. et M. pl.; Chancellerie: C. *Seeger.*

Conseil héraldique. Prés.: Chev. C. *de Borman.*

Intérieur. Cabinet du min. Chef: J. *Cattoir.* — Secr. gén.: M. *Sauveur.* — Directeurs gén. Affaires provinciales et communales: E. *Mahiels;* Affaires électorales et statistique gén.: le secr. gén.; Garde civique et milice: J. E. *D'Hauwe.* — Service de santé et de l'hygiène: O. *Velghe.*

Sciences et arts. Cabinet du min. Chef: L. *de San.* — Secr. gén.: J. *de la Vallée Poussin.* — Directeurs gén. Affaires gén.: le chef du cab., dir.; Enseignement supérieur, sciences et lettres: L. *Beckers*; Enseignement moyen: T. *Klompers;* Enseignement primaire: J. *Corman;* Beaux arts: E. *Verlant.* — Académie royale des sciences, des lettres et des beaux arts. Secr. perpétuel: Chev. E. *Marchal.* — Académie royale flamande. Secr. perpétuel: E. *Gaïlliard.* — Observatoire royal et Institut royal météorologique [Uccle]. Administrateur insp.: E. *Goedseels;* Directeurs: G. *Lecointe,* J. *Vincent.* — Musée royal d'histoire naturelle. Dir.: E. *Gilson.* — Bibliothèque royale. Admin. insp.: L. *Stainier;* Conservateur en chef: Dom *Ursmer Berlière* O. S. B. — Archives gén. du royaume. Archiviste gén.: J. *Cuvelier.* — Musées royaux de peinture et sculpture. Prés.: Mis A. *de Beauffort.* — Musées royaux du Cinquantenaire. Conservateur en chef: Eug. *van Overloop.*

Justice. Cabinet du min. Chef: *Ernst de Brunswyck,* dir. — Secr. gén.: J. *de Rode.* Directeurs gén. Cultes, dons, legs et fondations: F. G. *Luckx;* Prisons et sûreté publ.: L. C. G. *Gonne;* Législation pénale, protection de l'enfance, patronage: I. *Maus;* Législation civile: L. *Remy;* Établissements de bienfaisance: H. *Dom;* Comptabilité, statistique, casier judiciaire et grâces: F. *Moreau.*

Cour de cassation à Bruxelles. Premier prés.: *Du Pont.* — Prés. de Chre: *Van Iseghem.* — Proc. gén.: G. *Terlinden.* — 1er avocat gén.: E. *Janssens.*

Finances. Cabinet du min. Chef.: N. O. J. *Buisseret.* — Secr. gén.: N. O. J. *Buisseret.* — Administrateurs-directeurs gén. Trésorerie et dette publ.: G. *Van Cutsem;* Contributions directes, douanes et accises: J. *Janssens*; Enregistrement et domaines: P. E. *Thomas.* — Commissaire des monnaies: C. *Le Grelle.*

Industrie et travail. Cabinet du min. Chef: H. *Mavaut,* dir. — Secr. gén.: J. *Dubois.* — Industrie. Dir. gén.: O. *Mavaut.* — Mines. Dir. gén.: L. *Dejardin.* — Enseignement industriel et professionnel. Dir. gén.: J. *Stevens.* — Office des métiers et négoces. Dir. gén.: M. J. *Mommaert.* — Office du travail. Dir. gén.: le secr. gén.

Guerre. Chef du cabinet milit.: M. F. F. *Wielemans,* lt.-col. d'état-maj. — Secr. gén.: A. H. A. *Buisseret.* — Directeurs gén. Personnel et recrutement: *Flébus,* major; Institut carthograph. milit.: V. J. *Jeanne,* col. d'état-maj. de rés.; Service des approvisionnements: *Belche,* intendant en chef.

Cour milit. Prés.: J. *Wellens.* — Auditeur gén.: R. M. E. A. A. bar. *Durutte.*

Chemins de fer. Cabinet du min. Chef: J. A. E. P. *Colens,* ing. principal. — Secr. gén.: E. A. J. *Gerard.* — Administration des chemins de fer de l'État. Admin.-pres: C. F. V. *Tondelier.*— Electricité. Dir. gén.: G. A. *L'Hoest.*

Marine, postes et télégraphes. Cabinet du min. Chef: L. *van Brabandt.* — Secr. gén.: E. A. *Masson,* dir. gén. — Marine. Dir.: E. A. *Pierrard.* — Postes. Dir. gén. E. J. N. *Bouvez.* — Télégraphes et Téléphones. Dir. gén.: M. H. A. *Roosen.*

Agriculture et travaux publics. Cabinet du min. Chef: A. H. *Lambin,* ing. en chef dir. — Secr. gén.: J. *Manneback.* — Directeurs gén. Agriculture: *Schreiber;* Office rural: P. *Devuyst;* Office horticole: T. *Vernieuve;* Eaux et forêts: N. *Crahay;* Voirie communale: F. *Maertens;* Ponts et chausées: C. D. G. *Belinne;* Routes et bâtiments civils: C. D. G. *Belinne;* Voies hydrauliques: A. *Dufourny.*

Colonies. Chef du cabinet du min.: V. *Denyn,* dir. gén. — Secr. gén.: N. *Arnold.* — Directeurs gén. Justice et instruction publ.: V. *Denyn,*

E. *Kervyn;* Intérieur: A. *Lebrun;* Finances: E. *De Keyzer;* Industrie et commerce: A. *Baerts;* Agriculture: E. *Leplae.*

Cultes. Synode de l'union des églises protestantes évangéliques. Prés.: P. *Rochedieu.* — Comité central angl. Prés. [Anvers]: C. H. *Harrison.* — Consistoire central israélite: Bar. *Lambert;* Gd-rabbin [Bruxelles]: A. *Bloch.*

Cour des comptes. Prés.: C. *Bourgeois.* — *Banque nationale.* Gouverneur: Th. *De Lantsheere.*

Bureau international des tarifs douaniers et bureau de la Répression de la traite, v. l'Appendice de l'Almanach.

Autorités provinciales.

Gouverneurs. Anvers: G. bar. *van de Werve et de Schilde.* — Brabant [Bruxelles]: E. *Béco.* — Flandre occid. [Bruges]: *Janssens de Bisthoven.* — Flandre orient. [Gand]: R. bar. *de Kerchove d'Exaerde.* — Hainaut [Mons]: M. *Damoiseaux.* — Liége: H. *Delvaux de Fenffe.* — Limbourg [Hasselt]: H. bar. *de Pitteurs-Hiégaerts.* — Luxembourg [Arlon]: Cte C. *de Briey.* — Namur: Ch. bar. *de Montpellier.*

Présidents des cours d'appel. Bruxelles: A. M. H. *Faider.* — Gand: G. E. *Verbeke.* — Liége: M. F. M. *Orban.*

Évêques cathol. Malines: D. J. *Mercier,* card.-archev., primat de Belgique; Bruges, Gand, Liége, Namur, Tournay.

Colonie du Congo.

Administration locale [Boma]. Gouv. gén.: F. *Fuchs.* — Vicegouverneurs gén.: E. J. M. *Henrij;* au Katanga: E. *Wangermée,* J. P. *Malfeyt.* — Prés. du tribunal d'appel de Boma: I. *Grenade;* Procureur gén.: H. *Weber.* — Prés. du tribunal d'appel à Elisabethville: Bar. *Nisco;* Proc. gén.: M. *Rutten.* — Secr. gén. [Boma]: L. *Bureau;* [Katanga]: G. A. *Woeste.*

Inspecteurs d'État: A. *Gérard,* A. *De Meulemeester;* C. *Tombeur.* — Directeurs. Justice [Boma]: V. J. J. *Dumont;* [Elisabethville]: A. M. L. *de San.* — Finances [Boma]: J. *Roskam;* [Elisabethville]: A. *Leboutte.* — Intérieur: J. *Hartzheim.* — Travaux publics et marine [Boma]: *Van Acker;* [Elisabethville]: G. *Itten.* — Agriculture [Boma]: P. A. L. J. G. *Drousie,* [Elisabethville]: Ch. M. P. *De Neuter,* agronome de district, f. f. — Industrie et commerce [Boma]: *de la Kethulle de Ryhove,* a. i. [Katanga]: A. C. A. *De Bauw.* — Conservateur des titres fonciers [Boma]: N. *Drapier.*

Commandant de la force publique: A. P. L. *Marchant,* major: Comm. des troupes du Katanga: F. V. *Olsen.* — Hygiène. Médecin en chef: Dr. I. *Heiberg;* 82 médecins.

Divisions territoriales. 22 districts: Bas-Congo, Moyen-Congo, Lac Léopold II, Équateur, Lulonga, Bangala, Ubangi, Bas-Uele, Haut-Uele, Aruwimi, Stanleyville, Lowa, Ituri, Maniema, Kivu, Kasai, Sankuru, Kwango, Lomami, Tanganika-Moero, Haut-Luapula, Lulua.

Vicariat apostol. du Congo: Mgr. C. *van Ronslé.* — Vicariats apostol. du Haut-Congo Belge: Mgr. V. *Roelens;* de Stanley Falls: Mgr. G. *Grison;* Préfectures apostol. de l'Uele occidental: RP. L. *Derikx;* du Haut-Kasai: RP. E. *Cambier;* du Kwango: RP. St. *De Vos;* de Matadi: RP. J. *Heintz;* de l'Ubangi: RP. *Carnonckel;* de l'Uele orient.: RP. F. *van Schoote;* du Katanga: Dom Jean *de Hemptinne;* du Katanga septentrional: RP. E. *Callawaert.*

Armée.

Chef: *le Roi.*

Insp. gén. des fortifications et du corps du génie: H. C. L. *Van Sprang,* LtG.; — de l'artillerie: J. B. A. J. *Henri,* LtG. — Chef d'état-major

gén. de l'armée: A. A. C. *De Ceuninck*, LtG. — Intendant en chef: J. *Belche*. — Insp. gén. du service de santé: L. P. A. M. *Melis*. — Vétérinaire en chef: E. J. G. *Léonard*. — Pharmacien en chef: V. D. *Wauty*. — Command. de la gendarmerie: Chev. A. M. L. G. *de Selliers de Moranville*, LtG. — Insp. gén. des gardes civiques: . . . .

Commandants des circonscriptions milit. 1. Flandre orient. et Flandre occid. [Gand]: G. L. E. *Guiette*, LtG. — 2. Anvers: . . . LtG. — 3. Liége, Limbourg et Luxembourg [Liége]: P. L. *Heimburger*, LtG. — 4. Brabant, Hainaut, Namur [Bruxelles]: Bar. T. L. *de Bonhome*, LtG.

Places fortes. Anvers. Gouverneur: . . . .; Comm. sup. de la pos. fort.: . . . ., LtG. — Liége. Gouv. milit.: P. L. *Heimburger*, LtG. — Namur. Gouv. milit.: E. *Hanoteau*, GM.

Corps diplomatique à Bruxelles et consulats.

*Allemagne, Empire. E. e. et M. pl. [58 rue Belliard]: *de Below*-Saleske. 31./X. 13, chamb. et cons. de lég.; 1er secr.: H. pr. *de Hatzfeld-Trachenberg*, cons. de lég.; 2e secr.: Dr. jur. bar. *de Lyncker;* Att. milit.: *de Klüber*, major d'état-major gén.; Chef de chanc.: *Grabowsky*, cons. de la cour. — Consuls à ♁ Anvers: Dr. *de Schnitzler*, CG., 12; VC.: Cte *de Pfeil et Klein-Ellguth*, Dr. *Bode*, 13. — ♁ Bruxelles: L. *Kempf*, cons. de lég., 11. — Charleroi: C. *Merckens*, 05. — Gand: . . . ., 08. — Liége: O. H. *Lampe*, 04. — Ostende: *Wehnel*, 13. — Colonies. ♁ Boma: Dr. *Asmis*, 12. — VC. à Kinchassa (*Denner*, 13), Matadi (*Weidemann*, 13).

*Amérique, États-Unis. E. e. et M. pl. [33, rue de la Science]: Théod. *Marburg*, 24. I. 13; Secr. de lég.: F. Morris *Dearing;* Att. milit.; J. S. *Parke*, col. — Consuls à Anvers: ♁ H. W. *Diederich*, CG., 06; H. T. *Sherman*, V- et Dep.CG., 07. — Bruxelles: ♁ E. *Watts*, CG., 07; C. R. *Nasmith*, 11, V- et Dep.CG., et 1 Dep.CG. — Gand: ♁ H. A. *Johnson*, 11, 1 V- et Dep.C. — Liége: ♁ A. *Heingartner*, 11, et 1 V- et Dep.C. — Colonies. CG. à Boma: ♁. . . .; V- et Dep.CG.: H. A. *McBride*, 13, et 1 Agt.

*Argentine, Rép. E. e. et M. pl. [114 rue de la Loi]: A. *Blancas*, 30./III. 10; 1er secr.: P. *Llambi Campbell;* Att. milit.: L. *Bravo*, col. — CG. à Anvers: ♁ A. *Belin Sarmiento*, 12; VC.: *Osterieth*, 11. — VC. à Arlon (J. *Destrée*), Bruges (A. G. W. *Dumon*, 09), Bruxelles (P. *Wendelen*, 06), Dinant (R. *Himmer*, 07), Gand (L. T. E. *Cruyplants*, 06), Liége (E. *Beduwé*, 06), Ostende (E. *Paats*, 11), Tournai (E. chev. *Parthon de Von*, 10).

*Autriche-Hongrie. E. e. et M. pl. [24 rue Montoyer]: S. cte *Clary et Aldringen*, 12./III. 03, cons. int. et chamb.; Cons. de lég.: L. cte *Badeni;* Secres de lég.: L. chev. *de Skrynno-Skrynski*, A. bar. *Kiss d'Ittebe;* Att.: Dr. W. cte *Erdödy*, chamb.; Att. milit., v. France, corps dipl.; Dir. de la chanc.: Cte R. *Schaffgotsch*. — Consuls à Anvers: F. *de Sponer*, CG., 06. — Bruxelles: R. chev. *de Bauer*, CG.; VC.: L. *Bauer*. — Gand: Adr. *Maertens*, 13. — Liége: J. *Begasse*, CG.

Bavière. MR., 5./VII. 11, v. France, corps dipl.

*Bolivie. E. e. et M. pl., v. France, corps dipl.; Ch. d'aff.: J. *de Lemoine*, 24./IV. 13; Att.: C. *Prudencio*. — Consuls à Anvers: A. A. *Manceau*, 10. — Bruges: M. *Soenen-Van den Abeele*, 11. — Bruxelles: le Ch. d'aff., CG., 02; *de Ladrier*, 12; VC.: R. *Van Loo*, 11. — Charleroi: *Defévrimont*, 07. — Dinant: A. *de Jacquier de Rosée*, 04. — Gand: J. *Maertens*, 04. — Liège: Ch. *Deliège*, 12. — Mons: C. *Bleunart*, 04. — Tournai: E. *Godtschalck*, 13. — VC. à Namur (H. M. H. *Régout*, 11); Agts à Louvain, Ostende.

*Brésil. E. e. et M. pl. [14 rue de Fleurus]: A. *de Barros Moreira*. . . .; Ch. d'aff. par int.: le secr. de lég.: J. *de Oliveira Murinelly;* 2e secr.: F. *Cavalcanti de Lacerda;* Att: C. *Taylor;* Att. commercial: F. *Guima-*

rães. — Consuls à Anvers: ♁J. F. *da Silveira Bulcão*, CG.; VC.: F. A. *Georlette*, 09, et 1 Agt commercial. — VC. à Bruges (A. *Frayes*, 02), Bruxelles (V. *Thomas*, 10, et 1 Agt), Charleroi (*Pety de Thozée*, et 1 Agt), Gand (G. *Moreels*, et 1 Agt), Liége (A. *Gamain*, et 1 Agt), Louvain (G. *Cappelen-Smolders*), Mons (E. *van Hassel*), Namur (et 1 Agt), Ostende (G. *Périer*, et 1 Agt), Verviers (J. *Le Costy*).

*Bulgarie. E. e. et M. pl., 16./IV. 10, v. France, corps dipl. — Agt commercial à Anvers: L. *Strauss*; Att.: S. *Mintchew*.

*Chili. E. e. et M. pl. [47 rue Belliard]: J. *Huneeus*, 21/XI. 10; 1er secr.: E. *Edward Bello;* Attachés: C. *Lyon-Lynch*, R. *Larrain;* Att. milit.: V. L. *Lopez*, col. — Consuls à Anvers: ♁Alfr. *Viel Cabero*, CG., 09; J. L. *Dekkers*, 94; VC.: Z. W. *Dekkers*, 04. — Bruges: L. *Pavot*, 06. — Bruxelles: F. S. *Hochheimer*, 13; VC.: E. *Huysmans*. — Charleroi; C. *Binard*, 06. — Gand: A. *Brasseur*, 04; VC.: A. *Brasseur*. — Liége: Jos. *Hestia*, 08; VC.: C. *Ancion*, 12. — Louvain: P. *Daubresse*, 10. — Ostende: *Bouchery*, 10. — Verviers: Fr. *Grün*, 10.

Chine. E. e. et M. pl. [19 boulevard Militaire]: *Wang* Kouang-ky, ...: Secres: *Li* Hiang-hieng, *Li* Che-tchong; Att. commercial: *Wang* Tchong-yueh; Att.: *Kong* Hien-ho; Chanc.: *Tsong* Tchia-ying.

*Colombie. E. e. et M. pl., 12./IX. 08, v. France, corps dipl.; Ch. d'aff. par int.: le secr. de lég.: C. *Rodriguez Maldonado;* Att.: M. *Vargas*. — Consuls à Anvers: ♁A. *Gonzalez y Torres*, CG., 06. — Bruxelles: M. *Teran*, CG., 13; *Jalhay*, 13; VC.: *Warth*, 13. — Charleroi: A. *Vilain-Hans*, 11. — Gand: F. *Taberne*, 13. — Liége: J. *Reinartz*, 12. — Louvain: J. *Boshell*, 10; VC.: J. *De Walque*. — Namur: J. *Dohet*, 08. — VC. à Arlon (N. *Baclesse*, 12).

*Costa-Rica. E. e. et M. pl., 29./III. 87, v. France, corps. dipl. — Consuls à Anvers: L. *Hagenaers*, CG., 10; F. *Berns*, 10. — Bruges: F. *De Walque*, 08. — Bruxelles: E. *Plancke*, CG., 11; G. *de Schodt*, 07, et 1 VC. — Gand: J. J. *Dierman*, 08. — Liége: L. bar. *de Pitteurs de Büdingen*. — Louvain: Fr. *De Walque*.

*Cuba. E. e. et M. pl. [9 rue de la Vallée]: F. *Zayas y Alfonso*, 1./IX. 11; Secr. de lég.: A. *Diaz de Villar;* VC.: R. *de la Torre*, 13. — Consuls à Anvers: ♁M. *Rocafort*, CG., 13; VC.: J. A. *Muñoz*, 13. — Gand: E. *Minne*, 03. — Liége: M. *Janssens*, 04.

*Danemark. MR. [43 rue de Trèves]: J. W. *de Grevenkop-Castenskiold*, chamb., 21./V. 06. — Consuls à Anvers: F. G. *Schack de Brockdorff* CG., 85. — Gand: A. *de Lanier van Monckhoven*, 93. — Verviers: O. *Centner*, 05. — VC. à Bruges, Bruxelles (L. *Daumerie*), Liége (E. *Dresse*), Nieuport, Ostende.

*Dominicaine, République. Consuls à Anvers: F. A. *Pellerano*, CG., 11; Ch. d'aff. hon.: M. A. *Seminario*, 15./IV, 13. — Bruges: A. *Kesteloot*, 07. — Bruxelles: J. *Penzo*, CG., 06; VC.: A. *Relecom*, 02. — Gand: W. *Willems;* VC.: A. *Botelberge*, 01. — Ostende: W. *Willems*.

*Équateur. Consuls à Anvers: ♁L. M. *Drouet*, CG., 13. — Bruxelles: R. B. *Espinosa*, CG., 10; P. *Verlinden*, 13.

*Espagne. E. e. et M. pl. [11 rue Archimède]: Mis *de Villalobar*, 11/V. 13, chamb.; 1er secr. de lég.: Mis *de Faura;* Attachés: J. *Molina*, M. *del Moral;* Att. milit., v. France, corps dipl. — Consuls à Anvers: ♁F. *Yebra*, 13; VC.: ♁Tib. *Rodriguez*, 12. — Bruxelles: A. *Carton de Wiart*, 13; VC.: O. *De Bauw*. — Gand: G. *Thienpont*. — VC. à Bruges, Charleroi, Liége (A. *Ancion*), Louvain, Mons, Namur, Ostende (O. *Serruys*), Tournai, Verviers.

*France. E. e. et M. pl. [41 boulevard Régent]: A. W. *Klobukowski*, 6./VII. 11; Cons. de lég.: *Trumet de Fontarce*; 2e secr.: Mis *de La Bégassière;* Secr.-

archiv.: *Sarrien;* Att. milit.: *Génie*, capit.; Att. commercial, v. Empire d'Allemagne, corps dipl.; C. chargé de la chanc.: Bar. *Lahure.* — Consuls à Anvers: ♁ Fr. *Crozier*, CG., 07. — Liége: ♁ *Pallu de la Barrière*, 07. — VC. à Charleroi (♁ *de Mouy*, C., 07), Mons (♁ *Dumesnil de Maricourt*, C., 11), Ostende (♁ *Daudé*, 12); Agts à Arlon, Bruges, Courtrai, Furnes, Gand, Hasselt, Louvain, Namur, Tournai, Verviers, Ypres. — Colonies. Agt à Matadi (*Tréchot*).

*Grande-Bretagne. E. e. et M. pl. [2 rue de Spa]: Hon. Sir Francis H. *Villiers*, 21./X. 11; 1er secr. de lég.: R. *Macleay;* 2e secr.: H. Grant *Watson;* Att. hon.: Ch. K. *Webber;* Att. milit.: G. T. M. *Bridges*, lt.-col.; Att. nav., v. France, corps dipl. — Consuls à Anvers: ♁ Sir Cecil *Hertslett*, CG., 03; VC.: W. *Lydcotte*, 91, R. H. *Cox*, 01, M. N. *Kearny*, 07. — Bruxelles: T. E. *Jeffes*, 13. — VC. à Bruges, Charleroi, Gand, Liége, Ostende, Spa. — Colonies. Boma: ♁ W. J. *Lamont*, 11. — VC. à Kassaï (district) (♁ H. H. *Castens*, 11), Katanga (♁ F. W. *Manners*, 13), Léopoldville (♁ J. E. *Bell*, 13), Stanleyville, (R. J. *Purdon*, 12).

Grèce. Consuls à Anvers: Chr. *Nicolaidis*, 11. — Bruxelles: ♁ L. *Ghemar*, CG.; 11. — Gand: J. *Legrand*, 08. — Louvain: F. *Breithoj*, 01. — Ostende: A. *Borgers*, 08. — VC. à Liége (Th. bar. *de Calwaert*, 07), Mons (C. *Tondreau*, 96), Tournai (L. *Lambert*, 94), Verviers (E. *Léonard*, 01).

Guatémala. Ch. d'aff., 2./X. 11, v. France, corps dipl. — Consuls à Anvers: J. C. *Marsily*, 06; VC.: M. *van den Abeele*. — Bruxelles: E. *Gomez Carrillo*, CG., 10; F. *van Halen*, 99; VC.: F. *Thiéry*. — Gand: J. *Vandeputte*, 99. — Liége: F. *Renkin*, 03. — Ostende: A. *Fontaine*, 09.

*Haïti. Ch. d'aff. [65 rue Gachard]: Dr. Al. *Riboul de Pescay*, 23./V. 11. — Consuls à Anvers: Aug. V. *Douyon*, CG., 13; VC.: A. *Van Nylen*, 09. — Bruxelles: E. *Herrmann*, 09; VC.: R. *Boonen*, 09. — Gand: A. *de Buck*, 12. — Liége: E. *Charles*. — VC. à Arlon (N. *Wagner*, 09), Bruges (*Van de Pitte*, 09), Charleroi (H. *Misonne*, 12), Hasselt (E. *Tits*, 09), Louvain (G. *Delmarcel*, 12), Mons (F. *Isaac*, 09), Namur (. . . .), Ostende (L. *Janssens*, 09), Verviers (P. *Bonvoisin*, 09).

*Honduras. Consuls à Anvers: F. *Berns*, 00. — Arlon: L. *Petit*, 02. — Bruges: E. *De Meyer*, 08. — Bruxelles: H. *Jalhay*, 96, CG.; F. *Carabin*, 08; VC.: P. *Plissart*, 09. — Gand: C. *Mesidagh*, 00. — Liége: E. *Tiriard*, 06. — Namur: A. *Lambinet*, 06.

Italie. E. e. et M. pl. [32 boulé Bischoffsheim]: Cte F. *Bottaro-Costa*, 17./X. 10; 1er secr.: Bar M. *de Riseis;* Att.: Bar. P. *Arone de Valentino;* Att. milit., v. Suisse, corps dipl. — Consuls à Anvers: A. *de Bary*, CG.; VC.: A. *de Bary* fils, 10; G. *Galli*, 09. — Bruxelles: L. *Cassel*, CG., 07; VC.: A. *Uttini*, 07; E. *Uttini*, 09. — Liége: C. *Thonet*, 13; VC.: F. *Greppi*, 13. — Agts à Charleroi, Gand, Namur, Ostende, Verviers. — Colonies. Boma: J. *Badolo*, CG., 07. — Matadi: Dr. E. *Villa*.

*Japon. E. e. et M. pl. [172 rue de la Loi]: K. *Nabeshima*, 19./IV. 10; 2e secr.: C. *Yamanaka;* 3e secr.: E. *Kimura;* Chanc.: S. *Mori*. — Consuls à Anvers: ♁ Y. *Yoshida*, 12; E. *Van der Straeten*. — Bruxelles: A. *Halot*.

*Libéria. Consuls à Anvers: L. *Rosenthal*, CG., 09. — Bruxelles: P. *Wielemans*, 13. — Gand: E. *Mees;* VC.: J. *Fiévé*. — Liége: A. *Terwangne;* VC.: F. J. C. *Frésart*. — VC. à Mons (L. *Canon Legrand*), Ostende. — Colonies. Consul à Matadi: P. E. *Cerckel*.

*Luxembourg. Ch. d'aff. [15 rue du Trône]: Amaury cte *de Marchant et d'Ansembourg*, 15./V. 92, chamb. — CG. à Bruxelles [27, place de Louvain]: G. *de Laveleye*.

*Mexique. E. e. et M. pl. [38 rue Joseph II]: C. *Pereyra*, 5./IX. 13; 1er secr.: G. *Bulle;* 2e secr.: M. *Landa-Berriozabal;* Att.: F. *Garcia;* Att.

milit., V. *Calero*, major. — Consuls à Anvers: ♁F. *de Pasalaqua*, CG., 13; VC.: ♁L. *Camarillo*, 13. — Bruges: A. *Gillemon De Cock*. — Bruxelles: . . . . .; VC.: C. *Campioni*, 08. — Charleroi: H. *de Nimal*, 02. — Gand: A. *Vercruysse-Bracq*. — Liége: G. *Ghilain*, 03. — Namur: E. *Duponl*, 10.

*Monaco. Consuls à Anvers: G. E. *Van den Broeck*, 96. — Bruxelles: V. A. *Robyns de Schneidauer*, CG., 13. — Ostende: O. *Roger*.

Monténégro. Consuls à Anvers: O. *Franck*, 06. — Bruxelles: T. *'t Hoen*, CG., 99. — Namur: G. *Levêque*, 09.

Nicaragua. Consuls à Anvers: Dr. J. *Helsmmortel*, 13. — Bruxelles: L. *Vallez*, CG., 09. — Gand: A. *Carels*. — VC. à Liége (G. *Winter*, 08).

*Norvège. E. e. et M. pl., 15./II. 08, v. Danemark, corps dipl. — Consuls à Anvers: ♁Leif *Bögh*, CG., 09. — Bruxelles: C. *de Gomrée de Morialmé*, 06. — VC. à Bruges (C. *Serweytens*, 06), Charleroi (E. *Devreux*, 06), Gand (E. *Bayens*, 08), Liége (G. *Dallemagne*, 06), Louvain (L. *Nève*, 08), Ostende (J. O. *Olsen*, 06), Verviers (H. J. *Reynardts*, 11).

Panama. Ch. d'aff. [64 rue de l'Ermitage]: E. A. *Morales*, 23./VIII. 11. — Consuls à Anvers: J. *Poylo*, 12; VC.: E. *Mogin*, 09. — Bruxelles: T. *Streitberg*; VC.: L. *Bosman*, 12. — VC. à Bruges (C. *Timmery*, 08), Charleroi (P. *Moriamé*, 10), Gand (H. *Smet de Naeyer*, 08), Liége (A. *Stouls*, 10), Louvain (J. *Wagemans*, 10), Namur (G. *Pirson*, 10), Ostende (E. *Van Glabbeke*, 10).

*Paraguay. E. e. et M. pl., ..., v. France, corps dipl. — Consuls Anvers: H. *Oostendorp*, CG., 81; A. *Osterrieth*, 00; VC.: C. *Rabbow*, 06. — Bruxelles: Cte G. *du Monceau de Bergendal*, 97. — Gand: J. *Casier*, 93. — Liége: J. *Delheid*, 97. — Verviers: C. *Büsch*, 99.

*Pays-Bas. E. e. et M. pl. [16 rue Guimard]: Dr. Jkhr H. *de Weede*, 9./VII. 13; Cons. de lég.: Jkhr P. R. A. *Melvill van Carnbee;* Chanc.: G. P. C. *Pichal*. — Consuls à Anvers: J. A. *Van den Bergh*, CG., 01: VC.: ♁P. A. *van Buttingha Wichers*, 13. — Bruges: P. *Dumon*, 12 (en congé); f. f.: R. *Termote*, 13. — Bruxelles: J. D. *Ruys*, CG., 98; VC.: G. L. *Van der Waarden*, 11. — Gand: K. J. *Kuyk*, 07; VC.: H. J. *Goemans*, 13. — Liége: Ch. *Regout*, 03; VC.: A. J. P. *Delpiedsente*, 13. — Ostende: A. *Christiaens*, 96. — Colonies. Banana: H. J. J. *Kruse*, 09.

*Pérou. E. e. et M. pl.: M. Alvarez *Calderon*, 12./VII. 09; Secr. de 1re cl.: C. *Porras*. — Consuls à Anvers: ♁J. *Swayne*, 12. — Bruges: D. *De Meyer*, 85. — Bruxelles: G. *Périer*, 05. — Gand: E. *Landoy*, 06. — Liége: P. *Hanquet*, 03. — Ostende: E. *Román Seguí*, 13. — VC. à Namur (H. *Saint-Omer*, 13).

*Perse. E. e. et M. pl. [12 rue Blanche]: *Mahmoud* Khan, 29./II. 08; 3e secr. *Abolassan* Khan; Att. commercial: A. C. *Blancke*. — Consuls à Anvers: L. *Coetermans*, CG. — Bruxelles: Ed. *Goldzieher*, CG.; A. *Roose;* VC.: W. *Stockvis*, 05. — Gand: G. *Van Oost;* VC.: C. *Mestdagh*. — Tournai: L. *Coquelz*, 09. — VC. à Alost (J. *De Coninck*, 08), Verviers (E. *Defraiteur*).

*Portugal. E. e. et M. pl. [116 rue de Stassart]: A. M. *Alves da Veiga*, 16./XII. 11; 2e secr. de lég.: J. *do Rego Cordeiro;* 3e secr.: F. *da Lança Cordeiro*. — Consuls à Anvers: ♁A. *de Souza Machado*, CG., 06; VC.: P. *Osterrieth*, 10, et 1 Agt. — Bruxelles: J. *Mathieu*, 13; VC.: P. *Legrand*, F. R. *Gomes*, 12. — Gand: E. *Lippens*, 12. — Liége: *de Maret*, 11; VC.: A. *Delvaux de Fenffe*, 13. — VC. à Charleroi (M. *Dryon*), Courtrai (E. *Capelle*), Louvain (G. *Laurent*, 13), Mons (A. *Quinet*), Namur (E. *Niffle-Anciaux*), Ostende (. . . .), Tournai (A. *Mortelmans*, 04), Verviers (C. R. *Centner*) — Colonies. Boma: J. *Soares*, 13; VC.: A. *Calheiros de Abreu*, 12. — VC. à Matadi (A. L. *de Barros Vianna*).

*Roumanie. E. e. et M. pl. [209 av. Louise]: T. G. *Djuvara*, 12./VII. 09; 1er secr.: C. A. *Cantacuzène;* 2e secr.: G. M. *Mitilineu;* Att. milit.: Dém. *Soutzo*, major. — Consuls à Anvers: G. *Mendl*, CG., 88; VC.: C. *Scheidt*. — Bruxelles: G. *Biebuyck*, CG., 81. — Charleroi: P. *Moriamé*, 10. — Liége: G. *Simonis*, 02. — VC. à Gand (A. *de Staercke*, 13), Ostende (E. *De Jumné*, 88).

*Russie. E. e. et M. pl. [111 rue du Commerce]: Pr. J. *Koudacheff*, 12./XII. 10, écuyer de la cour en fonct. et cons. d'État act.; 1er secr. de lég.: *de Behr*, gth. de la Chre et cons. de cour; 2e secr.: Bar. C. *Wrangel*, ass. de coll.; Att. milit.: W. *Agapeïeff*, col.; Att.: Pr. *Nakachidse*, capit. de cav.; Att. nav., v. France, corps dipl.; Aumônier: *Smirnopoulo*. — Consuls à Anvers: ♁ *Popow*, cons. de coll.; VC.: *Jasdowsky*, ass. de coll., 12. — Bruges: . . . . — Bruxelles: ♁ *Van Hueck*, cons. d'État. — Gand: F. *Feyerick*, 01. — Liège: N. *Nabokoff*, 10, cons. de cour. — Ostende: J. L. *Staesens*, 99.

St-Marin. CG. à Bruxelles: J. *Cloquet*, 07.

*St-Siége. Nonce apostol. [214 Chaussée de Wavre]: Mgr. J. *Tacci*, 7./IV. 08, archev. tit. de Nicée; Auditeur: Mgr. E. *de Sarzana;* Secr.: Mgr. J. F. *Vallega*.

*Salvador. Consuls à Anvers: Dr. R. V. *Castro*, CG., 13. — Bruxelles: S. *Oswald*. — Gand: E. *Van der Haegen*, 10.

*Serbie. E. e. et M. pl., 19./VI. 07, v. France, corps dipl. — Consuls à Anvers: G. H. *Antoine*, 00; VC.: G. *Antoine*, 10. — Bruxelles: L. *Cassel*, CG., 96; VC.: L. *Lazard*, 00. — Liége: J. *Hogge*, 00. — VC. à Charleroi (L. *Demoulin*).

Siam. E. e. et M. pl., 30./XI. 12, v. Grande-Bretagne, corps dipl. — Consuls à Anvers: R. J. M. C. *Cateaux*, 07; VC.: P. *Cateaux*, 06. — Bruxelles: H. *Hoeylaerts*, CG., 02. — Gand: R. *Ramlot*. — Liége: P. *Rolin*, 04. — Ostende: F. *de Cannart d'Hamale*, 05.

*Suède. E. e. et M. pl. [25 rue Van Eyck]: C. F. *de Klercker*, 29./XII. 10; Att.: S. H. *Pousette*, 11; Att. milit., v. France, corps dipl.; Chanc.: A. *Embring*. — Consuls à Anvers: H. *Petri*, 11; VC.: ♁ A. T. *Uddén*, 11. — Bruxelles: A. *Cerf*, 07. — VC. à Bruges (*de Walque*, 07), Charleroi (*Berger*, 07), Gand (E. *Devriendt*, 06), Liége (*Braconnier*, 11), Louvain (A. P. *Domken*, 06), Ostende (A. *Borgers*, 06), Verviers (P. *Grosfils*, 98). — Colonies. Léopoldville: C. W. A. *Sjögreen*, 10.

Suisse. Consuls à Anvers: L. E. *Steinmann*, 11. — Bruxelles: Dr. J. *Borel*, CG., 98.

*Turquie. E. e. et M. pl. [121 Chaussée de Vleurgat]: *Seïfeddin* Bey, 24./I. 13; 1er secr.: *Tigrane* Bey Tchaïan; 2e secr.: Ismaïl *Nazim* Bey; Att. hon.: M. *Sabit* Bey. — Consuls à Anvers: ♁ Nessim *Roditi* Eff., 09. — Bruges: A. *Dumon de Menten*, 72. — Bruxelles: G. *Vaxelaire*, CG., 12. — Liége: *Nouman* Bey; P. *Schmidt*. — VC. à Gand (Albert *Verbessem*, 10).

*Uruguay. E. e. et M. pl. [13 pl. Albert Leemans]: Dr. Alb. *Guani*, ... 13; 1er secr. de lég.: Ed. *Blanco Acevedo;* 2e secr.: C. A. *Pons*. — Consuls à Anvers: ♁ Dr. J. F. *Portillo*, CG., 12; A. *Plottier;* VC.: C. *Tuyttens*, 09. — Bruxelles: P. *Bonnevie*, 10. — Gand: R. *Brasseur*, 00. — VC. à Bruges (F. *Dumon*, 11), Charleroi (D. *Baudewyns*), Malines (Fr. S. *Nin*, 08), Ostende (M. *Valcke*), Verviers (F. *de Errazquin*, 12).

*Vénézuéla. E. e. et M. pl., 2./VI. 13, v. Allemagne, corps dipl. — Consuls à Anvers: ♁ Ad. *Dupony*, CG., 23./IV. 13. — Bruxelles: H. E. *Van der Cruycen*, 13; VC.: E. *Flipo Guichard*, 13. — Gand: L. *Hye de Crom*, 06. — Liége: J. L. *Jowa*.

Notices statistiques.

Superficie et population.

Provinces.	Kil. c.	Populat. de droit rec. 31 déc. 1910 du sexe masculin.	féminin.	total.	Évaluation 31 déc. 1911.	Par kil. c.
Anvers	2832	480573	488104	968677	987201	348
Brabant. . . .	3283	710767	758910	1 469677	1 494416	455
Flandre occident.	3234	432462	441673	874135	878417	272
Flandre orientale	3000	555452	564883	1 120335	1 125814	375
Hainaut. . . .	3722	622215	610652	1 232867	1 239712	333
Liége	2895	441545	446796	888341	890918	308
Limbourg . . .	2408	140014	135677	275691	279170	116
Luxembourg . .	4418	117604	113611	231215	231314	52
Namur	3660	180158	182688	362846	363449	99
Royaume	29451	3 680790	3 742994	7 423784	7 490111	254
Population de fait		3 677801	3 738653	7 416454		

Pays d'origines 1910.

Belges . . .	7 175222	Luxembourgeois	10367	Italiens	4490
Français . . .	80765	Russes	7491	Autres-Européens	1514
Néerlandais . .	70950	Anglais	6974	Non-Européens .	3074
Allemands . .	57010	Autriche-Hongrois	5927	Total	7 423784

Langues parlées 1910,

Des 7 423784 habitants au 31 décembre 1910 2 833334 ne parlaient que le francais, 3 220662 le flamand seulement et 31415 l'allemand seulement, 871288 le français et le flamand, 74993 le français et l'allemand, 8652 le flamand et l'allnmand, 52547 les trois langues nationales. Il y avait en outre 330893 habitants (y compris les enfants au dessous de 2 ans) ne parlant aucune des trois langues nationales.

Répartition de la population d'après la profession 1900.

V. l'édition de 1907, p. 680.

Mouvement de la population.

Année.	Mariages.	Naissances (morts-nés non compris).	Décès	Morts-nés.	Excédant des naissances.	Immigration.	Émigration.
1907	58660	185138	115347	8311	69791	38921	32350
1908	57564	183834	121964	8563	61870	38155	32294
1909	57126	176431	117571	8269	58860	39488	35190
1910	58776	176413	112826	8008	63587	44950	38854
1911	59370	171802	122843	7557	48959	41062	33007

Population des communes urbaines les plus importantes au 31 déc. 1911.

(Les faubourgs de Bruxelles sont marqués d'un *).

Anvers	308618	*St-Gilles . . .	66592	St-Nicolas . . .	34881
(et l'agglomération . .	407773)	*Anderlecht . .	64425	*Etterbeek . .	33779
Bruxelles . .	176947	Malines	59191	Namur	32444
(et l'agglomér.	737432)	Bruges	53484	*St-Josse-ten-Noode . . .	32282
Liége	167676	Borgerhout . .	50583	Berchem . . .	30996
(et l'agglomér.	243865)	Verviers . . .	46485	Charleroy . . .	28891
Gand	166715	Ostende . . .	42638	Uccle	28127
(et l'agglomér.	211081)	Louvain . . .	42307	Jumet	28020
*Schaerbeek . .	85399	Seraing	41389	Mons	27904
*Ixelles	76405	Tournai	37198	Lierre	25985
*Molenbeek-St-Jean	74857	Courtrai . . .	35872	Forest	25671
		*Laeken . . .	35714	Roulers	25488
		Alost	35272		

Finances.

Compte des années 1903—1909. (En milliers de francs.)

Budget ordinaire.

	1905.	1906.	1907.	1908.	1909.	1910.	1911.
Recettes .	581 352	597 168	617 808	616 986	645 107	682 487	695 252
Dépenses .	566 615	591 522	615 237	613 021	634 456	672 954	689 166
Différ.	+14 737	+5 646	+2 571	+3 965	+10 657	+9 533	+6 086

Budget extraordinaire.

Recettes .	8 734	3 468	1 466	829	1 052	5 724	1 019
Dépenses .	59 883	180 844	152 536	157 430	151 747	156 502	121 761
Différ.[1])	—51 149	—177 376	—151 070	—156 601	—150 695	—150 778	—120 742

Budgets votés pour l'année 1913. (En francs.)

Recettes brutes.

Impôts directs	75 042000
Impôt foncier	30 000000
Cote personnelle . . .	26 862000
Patentes	17 500000
Redevances sur les mines	680000
Contributions indirectes.	
Douanes (droits d'entrée) (70 000000) [2])	67 270650
Droits de consommation	87 396500
Vins (8 000000) [2]) . .	5 220000
Eaux-de-vie indig. (63 100000) [2]) . . .	49 954000
Bières et vinaigres (21 650000) [2]) . . .	14 072500
Sucres (22 200000) [2]) .	14 850000
Margarine	600000
Tabac	2 700000
Étalonnage et rec. div. (8 032500) [2])	1 652500
Droits d'enregistr. etc. .	86 353000
Enregistrement	44 000000
Droits de succession . .	28 000000
Timbre	11 500000
Amendes etc.	1 300000
Greffe	1 100000
Hypotheques	440000
Naturalisations	13000
Péages	401 521250
Domaines (rivières et canaux)	4280000
Chemins de fer. . . .	347 500000
Télégraphes et téléphones	21 260000
Postes (43 360000) [2]) . .	26 273250
Paquebots (Ostende-Douvres)	2 208000
Capitaux et revenus . .	29 274629
Domaines (valeurs capit.)	560000
Forêts	750000
Produits divers et accidentels	1 150000
Revenus des domaines, dépendances des chemins de fer	2 735000
Produits des prisons . .	500000
Droits de pilotage et d'écluse	5 354000
Fonds de cautionnements	2 800000
Produits divers du trésor	4 445629
Produit de la Banque nationale	5 600000
Placement des fonds disponibles	1 100000
Dividende des actions du chemin de fer du Congo	980000
Intérêts des actions de la société nationale des chemins de fer vicinaux	3 300000
Remboursements et autres recettes	9 144124
Total des recettes	757 654649

Dépenses.

Dette publique (v. ci-dessous)	209 371719
Dotations	5 543050
Ministère de la justice	31 882733
Ministère des affaires étrangères	4 990686
Ministère de l'intérieur	7 901805
Ministère des sciences et des arts	42 373029
Ministère des colonies (Budget métropolitain)	1 421483
Ministère de l'industrie et du travail	27 357500
Ministère des chemins de fer	236 043784
Ministère de la marine, des postes et télégraphes	49 744944

[1]) A couvrir par les bonis du budget ordinaire et par l'emprunt. — [2]) Produit total réparti entre l'État et les fonds communal et spécial.

Ministère de la guerre	78 041147
Budget de la gendarmerie	9 501800
Ministère des finances	25 312150
Ministère de l'agriculture et des travaux publics	38 035607
Remboursements et non-valeurs	2 826000
Total des dépenses	770 347437

Dette publique. (En francs.) Frais de la dette publique en 1913.

Dette publique.	Intérêts.	Amortissement.	Total.
Dette à 2½ %	5 498991	—	5 498991
Emprunts et Dette à 3 % (1re série)	15 632477	2 209209	17 841686
Emprunts et Dette à 3 % (2e série)	82 343199	11 742449	94 086138
Emprunts et Dette à 3 % (3e série)	7 402335	1 071877	8 474212
Intérêts et frais des capitaux nécessaires à l'effet de pourvoir aux dépenses sur ressources extraordinaires			16 000000
Allocation spéciale destinée au remboursement des Bons du Trésor émis an-dessous du pair			600000
Dettes inscr. au grand-livre sans express. du capit. Rente à la ville de Bruxelles 300000 / Rente au duc de Wellington 80638			380638
Annuités div. aux Pays-Bas			221540
Annuités constituant le prix de rachat de chemins de fer			1 721518
Annuités dues pour le service des titres émis par les sociétés de chemins de fer dont les concessions ont été rachetées			5 582964
Annuités pour reprise et construction de nouvelles lignes de chemins de fer			8 471837
43e des 70 annuités (calculée à 4½ % sur un capital de 13 600000 fr.) pour prix du matériel d'exploitation etc.			612000
Annuité pour la formation du capital d'établissement des chemins de fer vicinaux			4 650000
Annuité due à la Sté du Canal et des installations maritimes de Bruxelles			350000
Rente à 3 % du chef des servitudes militaires			53821
Minimum d'intérêt garanti par l'État			10000
Frais divers			303870
Total: Service de la dette			164 859225
Rémunérations, Pensions			41 989444
Fonds de dépôt			2 513050
Total général			209 361719
Dépenses exceptionnelles			10000
Total général			209 371917

Capital de la dette publique au 1er janvier 1913.

Part dans la dette des Pays-Bas (2½ %)	219 959632	Capital.
Emprunts et Dette à 3 % (1re série)	519 079675	3 737 339689
Emprunts et Dette à 3 % (2e série)	2 752 417482	
Emprunts et Dette à 3 % (3e série)	245 882900	
Dette à 3 % du chef des servitudes militaires		1 794049
Total		3 739 133738

Commerce et communication par terre et par mer.

Développement du commerce belge. (En millions de francs.)

	1860.	1870.	1880.	1890.	1900.	1910.	1911.	1912.
Importation	516,5	920,8	1680,9	1672,1	2215.8	4265,0	4508,5	4958,0
Exportation	469,4	690,1	1216,7	1437,0	1922,9	3407,4	3580,3	3951,5
Transit	408,8	831,7	1008,4	1511,1	1374,6	2287,2	2298,9	2437,8

Commerce spécial extérieur (sans numéraire) en 1912. (En millions de francs.)

Pays de provenance ou de destination.	Imp.	Exp.	Pays de provenance ou de destination.	Imp.	Exp.
Union douanière allem.	703,1	1007,3	Congo belge	60,9	28,1
France	634,7	714,0	États-Unis	413,8	145,1
Grande-Bretagne	495,2	540,2	Argentine	205,5	92,7
Pays-Bas	356,2	367,3	Inde britannique	249,6	40,4
Russie	272,3	83,5	Australie	164,5	29 0
Roumanie	200,9	11,7	Brésil	49,4	89,5
Italie	47,0	74,9	Chili	65,9	26,0
Espagne	52,8	44,2	Japon	28,5	35,1
Suisse	18,5	52,1	Chine	40,7	34,4
Zurquie	24,7	43,9	Canada	28,6	19,1
Autriche-Hongrie	14,0	46,1	Autres Pays	184,6	141,9
Suède	39,1	16,2	Pays non europ.	1592,0	681,3
Norvège	36,2	18,0	Sans provenance ou destination	101,4	102,0
Reste de l'Europe	85,7	102,7			
Europe	2980,4	3122,1	Total	4673,8	3905,4

Principaux articles du commerce spécial 1912.

Importation.

Laines brutes	428,6
Froment	401,9
Coton brut	211,9
Peaux brutes	179,8
Houille crue	148,4
Graines	145,7
Maïs	139,0
Caoutchouc brut	134,7
Machines, mécaniques et voitures de toutes espèces	124,4
Bois de construction et d'ébénisterie	110,1
Lin brut	108,9
Diamants	101,4
Orge et escourgeon	91,7
Café non torréfié	86,5
Animaux vivants	73,1
Nitrate de soude	61,2
Teintures et couleurs	60,4
Minerais de fer	58,8
Fonte brute	58,4
Légumes	54,1
Tourteaux	53'3
Cuivre brut	47,9
Pétrole raffiné	44,2

Exportation.

Laines brutes	396,0
Ouvrages en fer et en acier	278,5
Machines, mécaniques et voitures de toutes espèces	220,7
Lin brut	140,4
Fils de lin	131,0
Zinc brut	120,0
Peaux brutes	119,1
Caoutchouc brut	109,9
Diamants	102,0
Verrerie	98,7
Froment	93,6
Tissus de coton	92,9
Houille crue	92,3
Graines	86,1
Coton brut	78,7
Légumes	66,3
Teintures et couleurs	63,3
Fils de laine	61,9
Sucres	56,6
Maïs	44,1
Café non torréfié	43,0
Animaux vivants	40,2
Fils de soie	35,7

Mouvement des ports belges 1912.

	Entrés.		Sortis.	
	Navires.	Tonnage.	Navires.	Tonnage.
Vapeurs	10713	16 146464	10699	16 118322
Navires à voiles	517	207469	515	200734
Total	11230	16 353933	11214	16 319056

Effectif de la marine marchande.

Année.		Navires à voiles.		Vapeurs.		Total.	
		Navires.	Tonnage.	Navires.	Tonnage.	Navires.	Tonnage.
31e déc.	1908	4	3038	84	149287	88	152325
	1909	4	3183	97	184261	101	187444
	1910	5	3402	99	187730	104	191132
	1911	8	5905	93	160515	101	166420
	1912	8	7616	97	174021	105	181637

Barques de pêcheurs au 31 déc. 1912: 453 jaug. 8243 tonn.

Chemins de fer à la fin de 1912: 4719 kil., dont 4369 kil. exploités pas l'état. Chemins de fer vicinaux 3855 kil.

Postes en 1912. Nombre des bureaux 1708, des lettres particulières 222 026772, des cartes post. 125 215102, des correspondances administratives 37 822707, des journaux 188 088611, des imprimés 273 355172. — Recettes 43 419097, dépenses 23 912335 fr.

Télégraphes en 1912. Longueur des lignes 7975 kil., des fils 43547 kil. (non compris 520 kil. de fils établis aux frais des concessionnaires de chemins de fer). Nombre des bureaux 1659, 1 station Marconi, 20 stations à bord de navires, nombre des dépêches du service intérieur 3 981569, du service extérieur 4 722578 (y compris 649971 dépêches de transit); nombre des dépêches de service 13 379950, totaux 22 084097 dépêches; 13542 (dont 4163 radiotélégrammes de service) radiotélégrammes. — Recettes 6 623305, dépenses 5 074899 fr.

Téléphones 1912. Nombre des stations et postes 51191. Réseaux urbains: longueur des fils 233086 kil., nombre des conversations 122 578051. Circuits interurbains: longueur des fils 29434 kil., nombre des conversations 2 298460. Recettes 12 629606, dépenses 10 999570 fr. (y compris les charges résultant de l'intérêt et de l'amortissement des capitaux de 1er établissement).

Armée.

En vertu de la loi sur la milice du 30 avril 1913 le recrutement de l'armée a lieu par des appels annuels et par des engagements volontaires. Ces appels ne sont pas inférieurs à 49 % des inscrits de la levée. Tout Belge est tenu, dans l'année où il a 19 ans accomplis, de se faire inscrire pour la levée du contingent de l'année suivante. Le service, dont nul ne peut s'affranchir à prix d'argent, comporte un terme de milice dont la durée est de 8 années dans l'armée active, suivies de 5 années dans la réserve. Mais, à moins que les intéressés ne s'en soient pas rendus dignes, des congés illimités sont accordés: 1° aux volontaires de carrière, après un service actif de 5 ou 7 ans, 3 ou 5 ans, selon qu'ils se sont engagés avant l'âge de 18 ans ou après l'âge de 18 ans; 2° aux militaires des autres catégories (miliciens et volontaires de milice) qui ont accompli un service actif: a) dans l'inf. de 20 mois; b) dans la cavalerie et l'art. à cheval de 36 mois; c) dans l'art. montée et le train, de 28 mois; d) dans l'art. de forteresse et les compagnies spéciales d'art., de 22 mois; e) dans le génie de 22 mois; f) dans le bat. d'administration de 24 mois. Les hommes dont le service actif est de 20 mois sont tenus à un rappel d'un mois dans le courant de la 3e ou de la 4e année de leur terme de milice. Depuis 1912, la durée du service actif n'est plus que de 15 mois pour l'inf., l'art. de forteresse et le génie; de 24 mois pour la cav. et l'art. à cheval, de 21 mois pour l'art. montée et le train, de 12½ mois pour le bat. d'administration, avec un rappel de 4, 6 ou 8 semaines suivant l'arme; le rappel s'effectue en 1 ou 2 périodes au cours des 2e, 3e ou 4e années.

Organisation en temps de paix.

D'après la loi du 16 août 1873, complétée en dernier lieu le 21 mars 1902, il y a 4 div. d'armée (v. les notices personnelles), 2 div. de cav. et l'armée de forteresse; les div. d'armée ont chacune 2 brig. d'inf. à 2 régts et 1 brig. d'art. à 2 régts à 6 batt ; les divisions de cav. ont 2 brig. de cav. à 2 rég. et 1 groupe de 2 batt. à chev.; au total: 20 rég. d'inf., 8 rég. de cav., 8 rég. d'art. de camp., 4 batt. à cheval, et 51 bat. d'art. de forteresse; les détails se présentent comme suit:

2 rég. de carabiniers de 4 bat. actifs (4 comp. = 16 off., 293 h., 2 chev.), 1 bat. cycliste (4 comp. = 18 off., 377 h., 1 chev.) et 3 cadres de bat. de forteresse et 1 dépôt; 1 rég. de grenad., 3 rég. de chass. et 14 rég. de ligne, chaque rég. de 4 bat. actifs, 2 cadres de bat. de forter. et 1 dépôt, chaque rég. comprenant au total 88 off., 1240 h. et 14 chev.; une école des cadets (100 élèves), 4 écoles des pupilles de l'armée (au maximum

450 élèves) et 1 corps de correction et 1 corps spécial Armement: fusil syst. Mauser 1889 (magasin fixe à 5 cartouches, cal. 7,65 mm).

2 rég. de chass. à cheval, 2 rég. de guides et 4 rég. de lanciers, chaque rég. de 5 esc. (à 5 off., 130 h., 130 chev.) et d'un esc. de dépôt (4 off., 10 h., 18 chev.). Armement: carabine modèle 1889, sabre et (pour les lanciers) lance. — 4 groupes de gendarmerie à 2 ou 3 comp. de force différente et 1 esc. mobile.

L'artillerie de campagne comprend 8 régiments. Les régts impairs se composent chacun d'un état-major, de 6 batt. montées actives (à 4 off., 84 h., 60 chev.), 2 batt. de rés. (3 off., 4 h., 6 chev.), et 1 dépôt (2 off., 10 h., 3 chev.); les régts pairs n'ont qu'une batt. de rés. et ont, en plus, 1 batt. de munitions (2 off., 3 h., 4 chev.). En plus: 2 groupes de 2 batt. à cheval (4 off., 109 h., 105 chev.).

L'artillerie de forteresse des 3 positions fortifiées se compose:

Position d'Anvers	30	batt. act.	et	20	batt. de rés.	en	8	bat.,	et	1	dépôt.
Position de Liége	12	„	„	„	4	„	„	„	„	4	„	„	1	„
Position de Namur	9	„	„	„	3	„	„	„	„	3	„	„	1	„
Total	51	batt. act.	et	27	batt. de rés.	en	15	bat.,	et	3	dépôts.

Les batt. actives comprennent 3 off. et 55 ou 75 h., les batt. de rés. 1 off. et 4 h., les dépôts 2 off. et 15 h. — Les pièces de l'art. de campagne, en acier fondu, système Krupp, ont le calibre de 75 mm.

1 rég. du train composé d'un état-major, de 7 comp. et 1 dépôt.

1 rég. du génie formé de 1 état-major, 4 bat. et 1 dépôt; le 1er bat. (de camp.) et le 2e bat. (de forteresse) sont formés d'un état-major et de 4 comp. act., le 3e et le 4e bat. de forteresse chacun d'un état-major et de 4 comp. de rés. Il y a 1 bat. du génie de forteresse à Liège et à Namur, comprenant chacun un état-major, 2 compies actives et 2 compies de rés.; les comp. act. comprennent 4 off. et 76 à 91 h., les comp. de rés. 1 off. et 2 h. — Compagnies spéciales du génie: 1 comp. de télégraphistes (5 off. 115 h., 5 chev.), 1 comp. de torpilleurs et d'artificiers (4 off., 83 h.), 1 comp. de chemin de fer (4 off., 94 h.), 1 comp. de pontonniers (5 off., 115 h.), 1 comp. d'ouvriers et d'aérostiers 5 off., 115 h.).

Résumé de l'effectif en temps de paix 1913.

Troupes.	Officiers.	Hommes.	Chevaux.
État-major-général	38	—	85
Corps d'état-major	46	—	92
Aides de camp	—	—	42
Services administratifs	271	437	24
Service de santé	230	—	28
Service vétérinaire	45	—	45
État-major des provinces et des places	34	—	7
Infanterie	1745	25070	272
Cavalerie	304	5671	5522
Artillerie	636	9041	3943
Train	29	291	331
Génie	164	1551	44
Personnel civil	—	200	—
Services divers	—	1800	—
Effectif total en temps de paix	3542	44061	10435

Formations en temps de guerre.

Les forces militaires belges sont réparties en armée de campagne et en troupes de forteresse et de dépôt.

L'armée de campagne comprend: A. Un grand quartier général, subdivisé en 2 groupes dont l'un assure la direction des opérations proprement dites, et l'autre le service de l'arrière. Les troupes suivantes lui sont adjointes: 1 comp. de chemin de fer, 1 équipage de ponts, 2 sect. de télégr. de campagne, 1 détachement de gendarmerie. — B. 2 divisions de cavalerie, chaque div. comprend: 1 quartier gén., 2 brig. de 2 rég. de cav. à 5 esc., 1 groupe de 2 batt. à cheval, 1 colonne légère de munitions, 1 colonne automobile de munitions et 1 colonne d'ambulance. — C. 4 div. d'armée, chaque div. comprend: 1 quartier gén., 2 brig. actives d'inf., 1 bat. de carabiniers, 1 comp. cycliste de carabiniers, 1 esc. de gendarmerie, 1 brig. d'art., 1 comp. du génie, 1 sect. de télégr. de camp., 4 colonnes de munitions d'art., 2 colonnes de munitions d'inf., 1 parc du génie, 1 colonne d'ambulance, 1 personnel des subsistances, 1 équipage d'approvisionnement, 1 colonne de vivres, 2 hôpitaux volants et 1 dépôt de remonte.

Effectifs de l'armée de campagne.

	Officiers.	Hommes.	Chevaux.	Voitures et canons.
Grand quartier général . . .	96	1226	646	82
2 divisions de cavalerie . . .	376	7848	8388	216
4 divisions d'armée	2041	88918	12732	1874
Totaux	2513	97992	21766	2172

Troupes de forteresse et de dépôt. Les troupes préposées à la défense des forteresses d'Anvers, de Liége, de Namur, de Termonde et de Huy, ainsi que les troupes de dépôt comportent un effectif total de 80000 hommes (officiers compris).

Gendarmerie. Indépendamment des effectifs affectés à l'armée de camp. et aux forteresses, la gendarmerie comprend, pour le service dans les provinces: 34 officiers, 2485 hommes et 909 chevaux.

Garde civique. a) Garde civique active du temps de paix: 2456 off., 43961 h.; b) garde civique non active en temps de paix et appelée à l'activité en temps de guerre: 157537 off. et troupes.

Notice statistique sur la Colonie du Congo Belge.

Superficie: 2 365000 kil. c. — *Population:* 15 000000 hab. — Nombre des blancs au 1er janv. 1912: 5465, dont 3307 Belges, 505 Anglais, 303 Portugais, 278 Italiens, 177 Suédois, 150 Allemands, 129 Hollandais, etc.

Finances.

Budget pour l'exercice 1913. (En francs.)

Recettes.

Douanes	8 261500	Services divers de l'État .	3 815000
Impositions directes . . .	10 142000	Vente de caoutchouc, etc.	6 265000
Produits du domaine, des tributs et impôts payés en nature	4 855100	Mines	3 780000
		Recettes diverses	3 299500
		Total	40 418100

Dépenses.

Services d'Afrique . . .	33 555068	Fabrication de monnaies .	150000
Établissements hospitaliers	298000	Cultes	762900
Mines	1 834995	Instruction publique . . .	376850
Impôt indigène	461982	Bienfaisance	10000

Musée de Tervueren . . .	222780	Caisse d'épargne et intérêts	9 673035
École coloniale	212274	Dépenses imprévues . . .	80000
École de médecine tropicale	81957	Remboursements	74000
Divers services	3 039223	Assurances	100000
		Total	59 933064

Dette publique 1912. 151 222200 frs.; emprunt à primes de 1888: 99 780000 frs.; dette flottante 62 545000 frs.

Commerce 1912. (En milliers de francs.)

	Imp.	Exp.		Imp.	Exp.
Belgique	35 785	53 813	Portugal	713	680
Pays-Bas	1 113	1 172	Possessions portugaises	567	1 289
Grande-Bretagne . . .	5 670	558	Autres pays	4 797	906
Allemagne	4 079	614	Commerce spécial	53 868	59 125
France	1 144	23	Commerce général	61 864	83 465

Principaux articles d'exportation dans le commerce spécial.

Caoutchouc . .	34 519	Cuivre	4 112	Huile de palme .	1 253
Copal blanc . .	6 385	Or	3 322	Cacao	1 115
Ivoire.	5 552	Noix palmistes .	2 771		

Navigation. En 1912: Entrés 705 navires de 1 044864 tonn.

Chemins de fer au 1er janv. 1912: 1235 kil.

Postes en 1912. Nombre des bureaux 50. Nombre des expéditions dans le service intérieur 558454, dans le service international 2465022. Recettes 450380 frs.

Télégraphes 1912. Nombre de bureaux 19, des stations radiotélégr. 5, longueur des lignes 1843, des fils 2704 kil., 10260 dépêches. Recettes 53230 francs.

Téléphones 1912. Nombre des stations et postes 78, des conversations 651, longueur des fils 3181 kil.

Force armée.

L'organisation de l'armée a été réglée par le décret du 17 nov. 1888; elle se compose de l'état-major, de 27 compagnies actives, d'une comp. cycliste d'un corps de réserve et de 7 camps d'instruction, en vertu du décret du 30 juill. 1891, le recrutement est opéré, outre les engagements volontaires, par une levée annuelle, pour laquelle le tirage au sort a lieu (pour 1913 le contingent à recruter dans le territoire de l'État était de 3750 hommes); la durée du service est de 7 ans.

Les unités de la force publ. sont commandées par 182 officiers européens et 259 s.-off. europ.; elles sont réparties comme suit dans les districts: 2 au Bas-Congo, 1 au Moyen Congo, 1 au Kwango, 2 à l'Équateur, 1 au Lac Leopold II, 1 aux Bangala, 1 à l'Ubangi, 4 à l'Uele, 1 à l'Aruwimi, 6 au district de Stanleyville, 2 au Kasai, 5 au Katanga (dont 1 comp. cycl.). — Effectif: 17833 hommes sans les cadres européens. — *Marine:* 19 embarcation à vapeur et à moteur sur le Bas-Congo et 47 sur le Haut-Congo (y compris les engins de dragage, bat. des services hydrogr., etc.); en outre une flottille d'embarcations à voiles et à rames.

Bolivie (República Boliviana).

République démocratique comprenant 8 départements. — Constitution du 6 août 1825, modifiée 28 oct. 1880, suspendue 10 avril 1898, de nouveau en vigueur depuis le 23 oct. 1899. Le président et deux vice-présidents sont élus pour 4 ans par vote direct. Le Congrès comprend une Chambre de sénateurs (16 Boliviens [2 de chaque département] âgés au moins de 35 ans et qui ont un revenu annuel de 800 bolivianos, élus par le suffrage direct pour 6 ans et renouvelés par tiers tous les 2 ans) et une Chambre de députés (75 Boliviens, âgés

au moins de 25 ans et qui ont un revenu annuel de 400 bolivianos, élus par le suffrage direct pour 4 ans et renouvelés par moitié tous les 2 ans) et se rassemble annuellement le 6 août pour 60 (— 90) jours. — Couleurs nationales: Rouge, Jaune, Vert.

Pouvoir exécutif (Poder Ejecutivo).

Prés. (14 août 1913—17): Dr. Ismael *Montes*. — 1er VPrés.: Dr. J. M. *Saracho;* 2e VPrés.: Dr. José *Carrasco*.

Congrès (Poder Legislativo).

Prés. perpétuel du Congrès et du Sénat: le 1er VPrés. de la République (v. ci-dessus). — Prés. élu: Ben. *Goytia*. — Chambre des Députés. Prés.: le 2e VPrés. de la République.

Ministère (1913).

Finances: C. *Rojas*. — Affaires étrang. et cultes: Dr. J. Cup. *Arteaga*. — Justice et industrie: Plac. *Sánchez*. — Intérieur et travaux publics: Claudio *Pinilla*. — Guerre et colonisation: Nest. *Gutierrez*. — Instruction et agriculture: C. *Calvo*.

Poder judicial.

Cour suprême (les 7 juges sont élus par le Congrès pour 10 ans). Prés.: Dr. M. *Molina*. — Proc. gén.: Aug. *Iturricha*. — 8 tribunaux sup. dans les chef-lieux des dép. et 1 dans les territ.

Autorités provinciales.

Préfets des 8 départements. Beni: Dr. F. *Chávez Franco*. — Chuquisaca: Dr. J. M. *Suárez*. — Cochabamba: E. *Salinas Rodriquez*. — La Paz: Nestor *Cueto Vidaurre*. — Oruro: Alb. *Diez de Medina*. — Potosi: Dr. J. *Aguirre Achá*. — Santa Cruz: C. M. *Ochávez*. — Tarija: N. *Orías* — Délégues au territ. de Colonias: Dr. *Arauz;* au Chaco: C. M. *de Villegas*, gén.

Évêques cathol. Sucre: . . . ., métropol.; Cochabamba: F. *Anaya;* La Paz: Dr. Manuel I. *Peña;* Sta-Cruz de la Sierra: B. *Santistéban*.

Corps diplomatique à La Paz et consulats.

*Allemagne, Empire. E. e. et M. pl.: *de Sanden*, 26./VII. 11; Chanc.: *Hinz*. — Consuls à Cochabamba: R. *Krüger*, 92. — La Paz: H. *Gwinner*, 13. — Oruro: E. *Findel*, 08. — Potosi: Ulr. *Joerges*, 13. — Riberalta: B. *Arnold*, 11. — Santa Cruz: F. *Albrecht*, 11. — VC. à Puerto-Suarez (H. *Schnack*, 07).

*Amérique, États-Unis. E. e. et M. pl.: J. D. *O'Rear*, ... 13; Ch. d'aff. par int.: le secr. de lég.: C. E. *Stangeland*.

*Argentine, Rép. E. e. et M. pl.: Dr. Ad. *Saldias*, ...; Secr. et Ch. d'aff. par int.: Hor. *Bossi-Caceres*. — Consuls à La Paz: le secr. de lég., CG. — Villazón: ♁A. *Moreno Torres*, 12. — VC. à Cochabamba (L. F. *Guzmán*, 09), Oruro (G. *Sarmiento*, 06), Puerto Suarez (Alb. *Bress*), Riberalta (O. *Guzman*, 11), Santa Cruz (C. *Martinez Berreta*, 11), Tarija (A. *Gomez*, 11).

Autriche-Hongrie. E. e. et M. pl., 13, v. Chile, corps dipl. — VC. à Oruro (S. *Franichevich*, gér., 13).

*Belgique. Ch. d'aff. et CG.: ♁. . . .; Ch. d'aff. p. i.: le VC.: ♁A. *Pétrement*, 10. — Consuls à Cochabamba: J. *Morales*, 10. — La Paz: le Ch. d'aff., CG., 10; M. V. *Ballivián*, 00. — Oruro: J. *Mendieta*, 12. — Potosi: J. *Nogales*, 12. — Santa Cruz: A. *Weilbrecht*, gér. — Sucre: G. *Thirion*, gér. — Tarija: A. *van Kerkhove*, 09.

Brésil. E. e. et M. pl.: Ant. de N. *Feitosa*, 20./VII. 13. — Consuls à La Paz: J. *Gutierrez Guerra*. — Sucre: A. *Urriolagoytia*. — Villa Bella: A. *Sarmiento Pereira*, 09; VC.: O. *Vaca Diez*, 10. — VC. à Cobija (J. *Fischer*), Manõa, Pedra Bronia, Sta Cruz de la Sierra, Sta Rosa de las Mitras S. José, Trinidad.

*Chili. E. e. et M. pl.: Alb. *Yoacham y Varas*, 5./II. 12; 1er secr.: F. *Donoso y Carvallo;* 2e secr.: G. *Montt Rivas;* Att. milit.: C. *Harms*, comm. — Consuls à La Paz: Ed. *de Pinto y Ramirez*, 13. — Oruro: ♁ Raf. *Puelma*, 12; G. *Feliu*, 13. — Sucre: B. R. *Urioste*, 09.

Colombie. E. e. et M. pl.: . . . .; Ch. d'aff.: le secr. de lég.: M. *Grillo*. — Consuls à La Paz: T. *O'Connor d'Arlach*, CG., 12. — Sucre: G. *Vaca Guzmán*, 12.

Costa-Rica. Consul à La Paz: J. C. *Valdez*, 08.

Cuba. E. e. et M. pl., v. Chili, corps dipl.; Ch. d'aff. à La Paz: C. A. *Vasseur*, 11.

Dominicaine. Rép. CG. à La Paz: A. *Ortega*, 05.

Équateur. E. e. et M. pl.: Clem. *Ponce*, 11./VI. 10 (abs.). — Consuls à Cochabamba: R. *Rivero*, 06. — La Paz: Ed. *Villegas Iriondo*, CG., 09.

Espagne. E. e. et M. pl., ..., v. Pérou, corps dipl.: Ch. d'aff.: le CG. — CG. à La Paz: ♁ A. J. *Cabreja y Barrios*, 4./VIII. 08. — VC. à Cochabamba (D. *Laserna*), Potosi (M. *Mendieta*), Sta Cruz (P. *Ramirez*, 12), Sucre (M. *Urriolagoitia*, 10), Tupiza (T. *Becacochea*).

*France. MR. et pl.: *Girard*, ... 13; Ch. d'aff. p. i.: le VC.-chanc.: ♁ P. *Fauget*. — Agts à Cochabamba, Potosi, Riberalta, Sta Cruz.

*Grande-Bretagne. E. e. et M. pl.: Cecil *Gosling*, 1./XII. 10. — CG. à La Paz: le min.; VC.: ♁ G. T. *Maclean*, 12. — Consul à Sucre: E. F. *Moore*, 12. — VC. à Cochabamba (A. *Barber*, 12), Oruro (C. E. *Palmer*, 13), Sta Cruz (H. E. *Bloomfield*, 11), Uyuni (T. *Mason*, 12).

Guatémala. Consul à Sucre: M. *de Argandoña*, 09.

Honduras. Consul à La Paz: Herm. *Debbe*.

*Italie. MR., v. Pérou, corps dipl. — Consuls à Cochabamba: Juan A. *Chiarella*, 11. — La Paz: J. *Torti*, 11. — Agts à Oruro, Tarija.

Luxembourg, v. Pays-Bas.

Mexique. Consuls à Cochabamba: J. *Guzman Aguirre*, 02. — La Paz: S. *Campuzano*, CG., 02. — Oruro: Ad. *Mier*, 02. — Potosi: . . . . — Santa Cruz: H. *Rios*, 02. — Sucre: J. *Arana*, 04. — Tupiza: M. E. *Aramayo*, 02, VC.

Nicaragua. CG. à La Paz: A. *Loayza*, 99.

Norvège. CG. à La Paz: F. W. *Eulert*, 17./VII. 06.

Paraguay. E. e. et M. pl.: Eug. *Garay*, 36./XI. 13. — Consuls à Cochabamba: . . . . — Oruro: F. *Nuñez Ballón*, 96. — Sucre: R. *Arce*. — Tarija: J. C. *Connor d'Arlach*.

Pays-Bas. Consul à La Paz: . . . . — VC. à Oruro (C. *Gundlach*, 09).

Pérou. E. e. et M. pl.: . . . .; Ch. d'aff.: A. *La Fuente*, 12. — Consuls à Cochabamba: G. *Mac Lean*, 07. — Guaqui: M. A. *Reyes*, 13. — La Paz: le Ch. d'aff., CG., 12. — Oruro: J. de M. *Caruncho*, 10. — Pelechuco: Rob. *Cabero*, 12. — Potosi: V. *Zavala*, 00. — Riveralta: D. *Correa Olevegoya*, 13. — VC. à Apolo (F. *Galvez*, 10), Cobija (E. *Davila*, 12), Sta Cruz de la Sierra (J. L. *Torres*, 07).

Portugal. Consul à La Paz: A. *Harburger*, 12.

St-Siége. E. e. et délégué apostolique, 10./VI. 99, v. Pérou, corps dipl.

Suède. Consul à La Paz: A. *Trapp*, gér., 12.

Uruguay. E. e. et M. pl., ... — CG. à La Paz: G. *Zalles*, 99.

Vénézuéla. E. e. et M. pl.: Ign. *Andrade*, ..., gén. — Consuls à Beni: N. *Suarez*, 12. — Cochabamba: E. *Salinas* R., 11. — La Paz: B. *Goytia*, CG., 03; J. W. *Chacón*, 12. — Oruro: I. V. *Zaconeta*. — Potosi: R. *Cortés*. — Sta Cruz: N. *Gomez*, 11. — Sucre: N. *Sainz*. — Tarija: A. *Molina Campero*. — Tupiza: M. E. *Aramayo*, 11.

Notice statistique.

Superficie et Population évaluée 1906.

Départements.	Kil. c.	Population.	Par kil. c.	Chefs-lieux des départements.	Habitants.
Beni	264456	36042	0,1	Trinidad	4810
Chuquisaca	68120	228966	3	Sucre	22500
Cochabamba	60418	367543	5	Cochabamba	28650
La Paz	139278	499089	4	La Paz	94568
Oruro	49153	96411	1,8	Oruro	23800
Potosi	126688	364689	3	Potosi	25000
Santa Cruz	366995	234743	0,6	Santa Cruz	20535
Tarija	85561	115233	1,2	Tarija	7817
Territoire colonial	309227	11200	0,03	Riberalta	1700
Total	1 470196	1 953916	1,3		
1911	—	2 265801	1,5		

Finances. Budget. (1 boliviano = 2 fr. 06 c.)

Recettes 1912—13.

Droits d'entrée	10 387000
Droits de sortie	4 971500
Impôts	2 444500
Autres recettes	4 270500
Total	22 073500
1913—14	25 263500

Dépenses 1913—14.

Pouvoir législatif	497572
Affaires étrangères et culte	1 005514
Intérieur et fomento	4 055045
Commerce et finances	8 496435
Justice et industrie	1 769489
Guerre et colonisation	5 070629
Instruction et agriculture	2 650979
Colonies	1 712787
Total	25 258450

Dette publique 1er janvier 1913. Dette extérieure (Emprunt Morgan de 1908) à 6 % 473600 livres sterl.; Emprunt Parisien de 1910 à 5½ % 1 491750 livr. sterl.; Emprunt Parisien de 1913 à 5 % 1 000000 livr. sterl.; Dette intérieure 5 467610, dette flottante 5 542283 bolivianos.

Commerce 1911. (En milliers de bolivianos.)

	Import.	Export.		Import.	Export.
Allemagne	10 311	10 993	Républ. Argentine	3 220	454
Angleterre	12 470	59 582	Chili	9 837	411
France	2 832	6 751	États-Unis	9 865	627
Belgique	4 064	3 760	Autres pays	2 593	31
Italie	1 420	—	Total 1911	58 371	82 631
Pérou	2 759	22	1912	49 509	90 623

Principaux articles d'exportation 1912: Étain 60238, caoutchouc 15509, argent 4308, cuivre 3389, bismouth 2106, coca 726, peaux 276.

Communications.

Chemins de fer 1912. 1284 kil.: en construction 633 kil.

Postes 1912. Nombre des bureaux 200, des expéditions dans le service intérieur: 5 047880, dans le service extérieur: 2 236170. Recettes 272180, dépenses 485769 bolivianos.

Télégraphes 1912. Nombre des bureaux 194. Longueur des lignes 6133, des fils 8951 kil; nombre des dépêches 421618. Recettes 328980, dépenses 428271 frs.

Armée.

Le service militaire obligatoire a été réformé par la loi du mois de janvier 1907, qui règle aussi les traitements et les pensions de retraite.

L'armée active comprend 1 brig. d'inf. de 7 bat., 1 bat. de 500 h. et 6 bat. à 300 h. (chaque bat. à 4 comp.) armés de fusils mod. Mauser

bolivien 08, cal. 7,65 mm), 1 bat. de mitraill. (Maxim; 4 comp.): 1 brig. de cav. à 2 rég. de cav. (à 4 esc.), 1 sect. d'art. de camp de 2 batt. à 4 pièces, 1 rég. d'art. de montagne de 2 sect. à 2 batt. (Creusot) à 4 pièces; 1 collège milit. avec 150 élèves. Dans les chefs-lieux des départements il y a des colonnes (columnas) de 40—100 h. (qui, en temps de guerre, seront les cadres de bataillons à former). Depuis le commencement de 1911 une mission milit. allemande (1 gén. comme chef de l'état-major-gén., 2 lts-cols comme instructeurs des 3 armes, 1 comme comm. du corps des cadets) est chargée de l'organisation et de l'instruction de l'armée. Effectif total de l'armée 1er janv. 1913: env. 300 off. et 4300 h.

Brésil, États-Unis du (Estados Unidos do Brazil).

République fédérative de 20 États, 1 territoire national et 1 district fédéral, proclamée 15 novembre 1889 par le gouvernement provisoire (institué par le général M. D. da Fonseca à la même date après la chute de l'empereur Dom Pedro II) qui avait convoqué le Congrès constituant par voie de suffrage général pour le 15 nov. 1890. — Constitution du 24 févr. 1891. Le Sénat se compose de 63 membres (3 pour chaque État et pour le district fédéral) élus un tiers pour 9 ans, l'autre pour 6 ans et le troisième pour 3 ans, suivant le nombre des voix reçues; après l'expiration du premier mandat, les élections se feront tous les 3 ans pour une période de 9 années. La Chambre des Députés est composée de 212 membres (1 par 70000 habit.) élus pour 3 ans. Le président et le vice-président de la République (qui doivent être âgés au moins de 35 ans) sont élus pour 4 ans et remplacés en cas de cessation de fonctions dans le cours des deux premières années, par une nouvelle élection, et dans les deux dernières années successivement par le vice-prés. de la républ., le v-prés. du sénat, le pres. de la chambre des dép. et le président du tribunal fédéral suprême. Les élections pour les deux Chambres, ainsi que celles des présidents ont lieu par voie de suffrage direct; est électeur tout Brésilien âgé de 21 ans sachant lire et écrire. — Pavillon de guerre et de commerce: Vert, chargé au milieu, sur losange jaune, d'une sphère bleue, traversée obliquement d'une bande blanche qui porte cette devise: Ordem e Progresso; la sphère accompagnée en chef d'une étoile blanche et en pointe de 20 étoiles du même, représentant les 20 États et le District Fédéral. — Couleurs nationales: Vert, Jaune. — V. les éditions de 1891, p. 689, et 690 et 1892, p. 725.

Présidence.

Prés. (15 nov. 1910 à 15 nov. 1914): Hermes Rodrigues *da Fonseca*, maréchal. — VPrés.: Dr. Wenceslao *Braz Pereira Gomes*.
Maison civile du président. Secrétariat: Dr. Jus. *Cardoso*.
Maison militaire. Chef: *Barbedo*, gén.

Ministres d'État (du 15 oct. 1910).

Affaires étrangères: Dr. Lauro Severiano *Müller*. — Intérieur et justice: Dr. Cerc. *de Freitas*. — Finances: Dr. *Rivadavia da Cunha Correa*. — Guerre: Vespasiano Gonçalves *de Albuquerque e Silva*, gén. de div. — Marine: A. *Alencar*, v.-am. — Voies de communications: Dr. José *Barboza Gonçalves*. — Agriculture, commerce et industrie: Dr. Pedro *de Toledo*.

Congrès national.

Sénat. Prés. (de droit): le VPrés. de la Républ.; VPrés.: J. G. *Pinheiro Machado*.
Chambre des députés. Prés.: Dr. Sabino *Barroso* jun.

Ministères et autres autorités centrales.

Intérieur et Justice. Directeurs gén. Intérieur: C. A. *Coelho da Rosa*. — Justice: Dr. Pellino da C. *Guedes*. — Comptabilité: J. C. *de Souza Bordini*. — Faculté de médecine: Dr. *Feijó*. — École polytechnique: Dr.

J. B. *Ortiz Monteiro.* — Santé publ.: Dr. Carlos *Seidel.* — Institut „Osw. Cruz": Dr. Osw. *Cruz.* — Archives publ.: F. J. *Bethencourt da Silva.*

Tribunal fédéral suprême. Prés.: Dr. Herminio *de Espirito Santo;* Proc. gén.: Dr. Rodrigo *Octavio.* — Cour d'appel. Prés.: A. *de Carvalho Dias Lima.*

Finances. Expédition. Dir. gén.: Alf. R. *Valdetaro.* — Comptabilité. Dir. gén.: Fr. F. *da Costa Junior.* — Contentieux: P. *Teixeira Soares.* — Trésorier-payeur gen.: F. *Fonseca.* — Revenus. Dir. gén.: A. *Alves.* — Cour des comptes. Prés.: Dr. D. A. *da Veiga;* Directeurs gén.: A. A. *Everton,* Dr. Th. W. *Cochrane,* A. O. *Viveiros de Castro.* — Statistique du commerce. Dir.: Dr. G. P. *Baptista.*

Affaires étrangères. Sous-secr. d'État: Dr. Fr. *Regis de Oliveira,* E. e. et M. pl. — Dir. gén. des affaires polit. et dipl.: F. A. *de Carvalho.* — Aff. commerciales et consulaires: L. L. *Fernandes Pinheiro.* — Protocole: A. *Ferreira Pinto.* — Comptabilité: Raym. N. *Pecegueiro do Amaral.* — Archives. Dir.: Greg. *Pecegueiro do Amaral.*

Guerre. Secr. gén.: J. A. *Marques Porto.* — Tribunal supr. milit. Prés.: F. *de Argollo,* maréchal. — Intendant gén.: Pinheiro *Tupinamba,* lt.-col. — Dir. gén. du service de santé: Dr. I. *da Rocha,* gén. — Dir. du service vétérin.: C. *Stoppe,* capit.

Marine. Dir. gén., ch. des fonct.: F. *de Frontim,* capit. de vaiss. — Comptabilité. Dir. gén.: L. *da Silva,* capit. de vaiss.

Agriculture, industrie et commerce. Dir. gén.: E. *Lefèvre.* — Expansion économique en Europe. Dir.: Prof. L. R. *Vieira Souto.* — Statistique. Dir. gén.: Dr. J. L. S. *Bulhões Caridis.*

Travaux publics. Dir.: J. F. *Parreiras Horta.* — Chemin de fer central du Brésil: *Paulo de Frontim.* — Postes: Dr. *Faria Rocha.* — Télégraphes: E. Vieira *Pomplona,* major.

Autorités des États etc.

Présidents et Gouverneurs (élus directement par les États, pour des périodes variant de 3 à 5 ans). — Alagôas: Clodoaldo *da Fonseca.* — Amazonas: . . . . — Bahia: Dr. J. J. *Seabra.* — Ceará: Franco *Rabello,* col. — Espirito Santo: *Marcondes,* col. — Goyaz: Dr. Urbano *de Gouvêa.* — Maranhão: Dr. Luiz *Dominguez.* — Matto Grosso: Dr. P. *Celestino.* — Minas Geraes: Dr. *Bueno Brandão.* — Pará: Dr. Enéas *Martins.* — Parahyba: Dr. J. *Machado.* — Paraná: Dr. Carlos *Cavalcante.* — Pernambouc: *Dantas Barreto,* gén. — Piauhy: Dr. A. *de Abreu.* — Rio de Janeiro (non compris le District fédéral): Dr. *Oliveira Botelho.* — Rio Grande do Norte: Dr. A. *Maranhão.* — Rio Grande do Sul: *Borges de Medeiros.* — Santa Catharina: *Vidal Ramos,* col. — São Paulo: Dr. F. de Paula *Rodrigues Alves.* — Sergipe: *Siqueira de Menezes,* gén.

District fédéral. Dir. de l'instruction publique: Dr. *Ramiz Galvão.* — Chef de police: Dr. Edw. *de Queiroz.* — Préfet municipal: *Bento Ribeiro,* gén. — Dir. du Musée national: Dr. J. B. *de Lacerda.* — Direction d'hygiène: Dr. *Torres Cotrim.* — Dir. des travaux publ.: Dr. J. *Coelho.* — Dir. gén. de la Statistique: J. S. *Damasceno.* — Académie des beaux arts: R. *Bernardelli.* — Bibliothèque nationale. Dir.: Dr. Manuel C. Peregrino *da Silva.*

Territ. d'Acre. Préfets des départements. Alto Acre: Dr. G. *Bezouro,* col.; Alto Purús: Dr. C. J. *Mariano;* Alto Jurua: Dr. A. M. *Bueno de Andrade.*

Évêques cathol. Bahia: Jeronymo Thomé *da Silva,* archev.; Alagôas: Em. A. *Olivera Lopes;* Aracaju: . . . .; Ceará: J. J. *Vieira;* Floresta: . . . .;

Olinda: L. R. *da Silva Brito;* Parahyba: A. A. *de Miranda Henriques.* — Belem do Para: S. M. *da Silva Coutinho,* archev.; Natal: J. A. *d'Almeida;* Maranhão: F. de Paula e *Silva;* Amazonas: F. B. *Sousa Costa;* Therezina (Piauhy): J. A. *d'Almeida.* — Cuyaba: C. L. *d'Amour;* S. Luiz de Caceres: . . . .; Corumba: . . . . — Marianna (Minas Geraes): Silverio *Gomes Pimenta,* archev.; Diamantina: J. S. *de Sousa;* Pouso Alegre (Minas): Ant. A. *de Assis;* Goyaz: P. *Gomes da Silva;* Montesclaros: . . . .; Uberaba: E. Duarte *Silva;* Campanha: J. de A. *Ferrão.* — Porto Alegre: C. J. G. *Ponce de Leão,* archev.; Florianopolis: Jean *Becker;* Pelota: . . . .; S. Maria: . . . .; Uruguayana: . . . . — Rio de Janeiro: J. A. *de Arcoverde de Albuquerque Cavalcante,* card. archev.; Espirito Santo: F. de S. *Monteiro;* Nictheroy: F. A. *Bennassi.* — São Paulo: D. L. *Silva,* archev.; Botucatu: L. *Antunes de Sousa;* Campinas: J. B. *Correia Nery;* Curityba: J. F. *Braga;* Riberão Preto: A. J. *Gonçalves;* S. Carlo del Pinhal: J. *Marcondes Homem de Mello;* Taubaté: E N. *de Avila e Silva.*

Église évangélique allemande. Pasteur gén.: Dr. *Gruel.* — Église baptiste: W. B. *Bagby.* — Église réformée: . . . . — Église méthodiste américaine: Rev. C. B. M. C. *Farland.*

Armée et Marine.

Armée. Chef d'état-major-gén.: Gaetano *de Faria,* gén.

Maréchaux: F. de P. *Argollo, Pires Ferreira,* J. *Hermes Rodriguez da Fonseca.*

Inspecteurs des régions milit. I. Amazonas et territ. d'Acre: Aug. *Brandão,* gén. — II. Pará et Aricary: J. *Martins,* major, p. i. — III. Maranhão et Piauhy: . . . . — IV. Ceará, Rio Grande do Norte: *Fereira Dias,* capit., p. i. — V. Parahyba et Pernambouc: *Fernandes de Almeida,* gén. — VI. Alagnas et Sergipe: Dom. *Ribeiro,* major, p. i. — VII. Espirito Santo: Sotero *de Menezes,* gén. — VIII. Rio de Janeiro et Minas Gerães: *Salles Torres Homem,* gén. — IX. District fédéral: A. G. *de Souza Aguiar,* gén. — X. São Paulo et Goyaz: A. Netto *de Oliveira Faro,* gén. — XI. Paraná et Sta Catharina: A. *Ferreira de Abreu,* gén. — XII. Rio Grande do Sul: P. *Pinheiro Bittencourt,* gén. — XIII. Matto Grosso: Feliciano *Mendes de Moraes.*

Garde nationale. Comm.: *Pereira da Silva,* gén. de div.; Chef d'état-major: F. *Mendez de Almeida,* col.

Marine. Chef d'état-major: *Cavalcanti de Oliveira,* v.-am. — Amirauté. Prés.: *Ferreira Campello,* v.-am.

Corps diplomatique à Rio de Janeiro et consulats.

*Allemagne, Empire. E. e. et M. pl.: A. *Pauli,* . . . . 13; Secr. de lég.: Dr. O. *Weber;* Att.: H. *Prieger;* Chanc.: *Grunow,* secr. int. exp. — Consuls à ♃ Amazonas [Para]: *de Bülow,* 09 (abs.); gér.: W. *Barre.* — ♃ Bahia: *Will,* 12. — Blumenau: G. *Salinger,* 07; gér.: F. *Blohm.* — Ceará: Ild. *Albano,* 12. — ♁ Curityba: Dr. *Feigel,* 13. — ♃ Desterro (Florianopolis): Dr. *Griencke* (abs.); gér. K. *Pistor,* VC.; K. *Höpke,* C. — Dona Francisca (Joinville): O. *Kaiser,* 11. — Itajahy: Al. *Fleischmann,* 13. — Manáos: H. *Ohliger,* 13. — Pará (Belem): F. *Berringer* (abs.); gér.: J. *Fechter.* — Pernambouc: A. *Groschke,* 11. — ♃ Porto Alegre: Bar. *de Stein,* 12. — ♃ Rio de Janeiro: W. *Münzenthaler,* CG., 12; K. *Pistor* (v. Desterro): Att. commercial: Fr. *Goering.* — Rio Grande do Sul: S. *Rössler,* 09 (abs.); gér.: le C. à Porto Alegre. — Santos: E. *Bormann,* 04 (abs.); gér.: O. *Uebele.* — São Luiz de Maranhão: C. *Ferreira Coelho* (abs.); gér.: A. *Friedheim.* — ♁ São Paulo: Dr. *von der Heyde,* 11. — Victoria: A. *Arens,* 00. — VC. à Cuyaba (H. *Hesslein,* 04), Juiz de Fóra (G. F.

Grande, 06), Maceió (O. *Jensen*, 11), Paranaguá (. . . .). — Agts à Lages, Laguna.

*Amérique, États-Unis. Amb.: Edwin V. *Morgan*, 4./VI. 12; 1er secr. d'amb.: J. Butler *Wright;* 2e secr.: F. M. *Gunther;* Att. milit.: . . . .; Att. nav.: . . . . — Consuls à Bahia: ♁D. R. *Birch*, 12, et 1 V- et Dep.C. — Pará: ♁G. W. *Pickerell*, 06, 1 V- et Dep.C. et 1 Dep.C. — Pernambouc: ♁P. M. *Griffith*, 10, et 1 V- et Dep.C. — Rio de Janeiro: ♁J. G. *Lay*, CG., 10; A. L. *Burnell*, 12, et 1 Dep.CG. et 1 Apt. — Santos: J. *White*, 09; VC.: J. W. *Reeves*, 13, et 1 V- et Dep.C. — Agts à Ceará, Maceió, Manáos, Maranhão, Rio Grande do Sul, Sta Victoria, São Paulo.

*Argentine, Républ. E. e. et M. pl.: Dr. Lucas *Ayarragaray*, 6./XII. 12; 1er secr.: Dr. Ed. *de Igarzabal;* 2e secr.: Dr. H. *Leguizamón Pondal;* G. *de Elizarde;* Att. milit.: Man. J. *Costa*, major. — Consuls à Paranaguá: ♁E. C. *del Busto*, 12. — Rio de Janeiro: ♁C. Lix *Klett*, CG., 06. — Rio Grande do Sul: F. *Susini*, 06. — Santos: D. *Gonzalez Victorica*, 11. — VC. à Antonina (Fr. A. *Marcallo*, 10), Bahia (Fr. G. *Montes de Oca*, 06), Belem (G. *Vieira Miranda*, 08), Corumba (A. *Gomez Moreira*, 06), Florianopolis (S. S. *Savas*, 07), Itaqui (M. M. *Marenco*, 11), Manaos (A. *Miranda Araujo*, 06), Pernambouc (A. *da Cunha Porto*, 07), Porto Alegro (G. *Luce*, 07), Sao Francisco (C. *de la Peña*, 09), Uruguayana (B. *Barbará*, 06).

Autriche-Hongrie. E. e. et M. pl.: F. *Kolossa*, ... 12; Att.: Dr. A. chev. *Knaffl-Lenz de Fohnsdorf*. — Consuls à Bahia: M. J. *Machado*. — Bello Horizonte: . . . . . — ♁Curityba: J. *Potůček*, VC. gér. le Cslt, 10; VC.: A. *Ocetkiewicz de Julienhort*, 12. — Florianopolis: E. *Vahl*, 07. — Pernambouc: C. *Barza*, 97. — Porto Alegro, ch. des fonct.: ♁J. *Kostanjević*, 08. — ♁Rio de Janeiro: O. *Prochaska*, 13; VC.: A. *Retschek*. — Santos: K. *Jauckens*, 12. — ♁São Paulo: K. *de Remy*, 11. — Victoria: A. *Hegner*, 05. — VC. à Belem do Pará (P. *Steiner*, 10), Ceará (J. *Baruzo*, 08), Maranhão (A. *Friedheim*, 10), Maceió (J. *Tavares da Costa*, 08), Rio Grande do Sul (Chr. *Meissner*, 11). — Agts à Alfredo Chaves, Blumenau, Garibaldi, Joinville, Manáos (K. *Scholz*, VC., 09), Paranagua, Sta Teresa.

*Belgique. E. e. et M. pl. [Rua Barão de Petropolis 581]: A. *Delcoigne*, 1./VI. 11; Secr. de lég.: G. *Heyndrickx*. — Consuls à Bahia: A. *Petersen*, 11. — Belem do Para: A. *Balaguer*. — Bello Horizonte: J. M. *Verdussen*, 09. — Ceará: Ed. *Studart*, 01. — Corumba: . . . . — Curityba: P. *Vanherweek*, 04. — Florianopolis: *Wendhausen*, 06. — Goyaz: T. *Oeckinghaus*, 06. — Manáos: . . . . — Maranhão: J. A. *Tavarés*, 05. — Pernambouc: J. M. *d'Andrade*, 03. — Porto Alegre: J. *Lüderitz*, 11. — Rio de Janeiro: le M. pl., CG.♁, 11. — Rio Grande do Sul: A. *Chaves Campello*, 98. — Santos: . . . . — São Paulo: V. *Andrigo*, 04. — Victoria: J. *Zinzen*, 98. — VC. à Maceió (. . . .).

*Bolivie. E. e. et M. pl.: Dr. M. *Ascarrunz*, 13./II. 13; 1er secr. de lég.: Dr. Arm. *Chirveches;* VC.-att.: A. *Campuzano*. — Consuls à Belém do Pará: Ad. *Diaz Romero*, CG., 13; VC.: A.F. *Seligmann*. — Corumba: V. *Penaranda*, 13; VC.: Aur. *Jantsch*. — Fortaleza: M. *Leite Barbosa*. — Porto Alegre: E. *Secco*. — Porto Velho: J. M. *Gutierrez*. — Recife: Dr. J. E. *Pereira*, 08. — Rio de Janeiro: A. J. *de Freitas*, 05. — San Antonio: J. M. *Gutierrez*, et 1 Agt. — VC. à Manaos (O. *Ahlers*, 11, et 1 Agt), Natal (J. L. *d'Arcias*).

*Chili. E. e. et M. pl.: Alf. *Irarrázaval Zañartu*, 28./VIII. 13; 1er secr.: Dr. Ed. *Ruiz Vergara;* 2e secr.: Fed. *Agacio Batres;* Att.-milit.: M. E. *Lazo*, major; Att. commercial: Dr. G. *Medina*. — Consuls à Bahia:

Man. F. *Machado*, 12. — Fortaleza (Ceará): J. G. A. *Carvalho*, 10. — Manáos: R. *de Azevedo*, 02. — Pará: G. A. de N. *Rodriguez*, 05. — Pernambouc: Bar. *de Casa Forte*, 10. — Rio de Janeiro: S. *Grazie*, CG., 05; VC.: A. P. dos *Santos*, 05. — Rio Grande do Sul: J. L. *de Areias*, 04; VC.: Dr. A. S. *Nascimento*, 12. — São Paulo: D. *Gonzalez Victorica*, 12. — VC. à Joinville (A. *Olivet*, 07), Porto Alegre (O. *Barbedo*, 12), São Luiz de Maranhão (J. P. da Cruz *Ribeiro*, 10).

Colombie. E. e. et M. pl.: J. M. *Uricoechea*, 20./VIII. 10; Ch. d'aff.: Fr. *Marino Herrera*, 13; Secr. de lég.: L. M. *Teran* (abs.) — Consuls à Belem: A. *Sanchez*, 11. — Fortaleza (Ceará): J. C. *Carvalho*, 12. — Manáos: J. *Torralbo*, CG., 11. — Rio de Janeiro: Dr. L. *da Silva Nunes*, CG.; VC.: L. *Ruffier*, 12.

Costa-Rica. Consuls à Recife: M. G. *Caldas Barreto*. — Rio de Janeiro: I. T. *da Fonseca Pennaforte*, CG., 03.

*Cuba. E. e. et M. pl.: B. *Giberga*, . . .; Secr. de lég. de 2e cl.: M. *Diaz;* VC.: . . . .

Danemark. Consuls à Bahia: Th. T. *Gomes*, 99. — Pernambouc: A. A. *Loyo*, 12. — Porto Alegre: O. C. *Pötzel*, 12. — Rio de Janeiro: G. *Boettcher*, CG., 11. — Rio Grande do Sul: S. *Robinson*, 11. — VC. à Belem (S. *Falls*, 10), Desterro (C. *Hoepcke*, 00), Maranhão (J. D. *Jacobsen*, 11), Paranagua (. . . .), Santos (L. *Jauckens*, 02), São Paulo (A. D. *de Bülow*, 02).

Dominicaine, Rép. Consul à Rio de Janeiro: . . . .

Equateur. E. e. et M. pl., v. Chili, corps dipl.

*Espagne. E. e. et M. pl.: M. *Garcia Jove*, 29./IV. 11; Secr. de lég.: Mis *de Mont Roig*. — Consuls à Manaos: ♁R. *de Seco*, 11. — Rio de Janeiro: le Min., CG.; ♁F. *Rodriguez*, 13. — São Paulo: ♁*Solarzano*, 12. — VC. à Antonina, Aracaju, Bahia Barbacena, Bello Horizonte, Campos, Corumba, Curityba, Cuyabá, Florianopolis, Fortaleza, Goyaz, Juiz de Fóra, Maceió, Manaos, Matta Grosso, Natal, Nictheroy, Parahyba do Norte, Paranaguá, Pelotas, Porto Alegre, Recife, Ribeirão Preto, Santos, São Luis de Maranhão, S. Pedro de R. G., Taubaté, Teresina, Victoria. — Agts à Bebedouro, Botucatú, Campinas, Jahú, San Carlos de P., São João del Rey, Santa Ana de Livramento.

France. E. e. et M. pl.: *Lanel*, ... 13; Secr. d'amb. de 1re cl.: G. *Picot;* Att. milit.: L. *Salats*, capit. d'art.; VC.-chanc.: ♁ *Droullion*. — Consuls à Bahia: ♁*Orlandi*, 13. — Pará: ♁*de Francqueville*, 11. — Rio de Janeiro: ♁J. A. *Dupas*, 12. — São Paulo: ♁*Birlé*, 12. — Agts à Bello Horizonte, Campos, Ceará, Curityba, Cuyaba, Florianopolis, Maceió, Manáos, Parahyba, Paranaguá, Paranahyba, Pelotas, Pernambouc, Porto Alegre, Santa Rita do Paraizo, Santos, SãoLuiz (Maranhão), São Pedro, Uruguayana, Victoria.

Grande-Bretagne. E. e. et M. pl.: . . . .; 1er secr. de lég.: A. *Robertson;* 2e secr. de lég.: H. S. *Birch;* Att. milit., v. Argentine, corps dipl.; Att. nav.: L. H. A. *Parish*. — Consuls à Bahia: ♁E. M. *de Garston*, 13; VC.: F. *Stevenson*, 03. — Pará: ♁G. B. *Mitchell*, 13; VC.: J. *Bremner*, 13. — Pernambouc: ♁H. E. *Drokie*, 13; VC.: ♁. . . .; G. W. *Baile*, 05. — Porto Alegre: Dr. T. C. *Dillon*, 13. — Rio de Janeiro: ♁D. R. O'Sullivan *Beare*, CG., 13; VC.: ♁E. *Hambloch*, 09; C. G. *Pullen*, 12. — Rio Grande do Sul: E. J. *Wigg*, 12. — São Paulo: ♁G. G. F. *Atlee*, 13; VC.: Chas W. *Miller*, 11. — VC. à Aracaju, Ceará, Corumba, Curityba, Cuyaba, Florianopolis, Maceió, Manáos, Maranhão, Morro Velho, Parahyba, Rio Grande do Norte, Santos, São Francesco, São João del Rey, Uruguayana, Victoria.

*Grèce. Consul à Rio de Janeiro: O. *Leonardos*, CG., 82. — VC. à Belem, Ceará, Porto Alegre, Rio Grande do Sul.

Guatémala. E. e. et M. pl., 29./XII. 05, v. Chili, corps dipl. — Consuls à Rio de Janeiro: E. *Senna*, 06. — Santos: J. M. *Alfaga Rodriguez*, 06. — São Paulo: Léop. *de Freitas*, 07.

Honduras. CG. à Rio de Janeiro: R. J. *Kinsman Benjamin*, 94.

*Italie. E. e. et M. pl. [Petropolis]: C. bar. *Romano Avezzana*, 17./VI. 10; 1er secr. de lég.: Leop. nob. dei conti *Corinaldi*. — Consuls à Bello Horizonte: L. *Provana del Sabbione*, 13. — Curityba: ♁C. *Umiltà*, 13. — Florianopolis: ♁L. *Petrocchi*, 13. — Manáos: ♁Mis G. *da Passano*, 12. — Pará: ♁ *Santoro*, p. i., 11. — Pernambouc: ♁P. *Spanó*, 13. — Porto Alegre: ♁J. *Beverini*, 08. — Rio de Janeiro: G. *Ricciardi*, gér., 13. — São Paulo: ♁P. nob. *Baroli*, 07. — Victoria: ♁O. *Gaetani d'Aragona*, 12. — VC. à Bahia (♁R. *Roscarelli*, 12), Campinas (♁A. *Tuozzi*, 13), Juiz de Fóra (G. *Marini*, p. i.), Ribeirão Preto (G. nob. *Serpe*, gér., 13), S. Carlos de Pinhal (F. *Serpe*), Santos (gérant: S. *Baroli*, 13); Agts à Amparo, Bagé, Barbacena, Bento Gonçalvez, Botucatu, Campos, Caxias, Ceará, Corumbá, Cuyaba, Franca Itapetinenza, Itacoatiara, Itu, Jaboticabal, Jahu, Laguna, Maceió, Manáos, Mococa, Nova Friburgo, Oruro Fino, Ourinho, Parahyba, Paranagua, Petropolis, Pelotas, Piracicaba, Porto Alegre, Rio Grande do Sul, S. José do Rio Pardo, S. Anna do Livramento, S. Cruz das Palmeiros, S. Luiz, S. Manoel, S. Maria Rocca do Monte, S. Vittoria do Palmar, Taubate, Uruguayana.

Japon. E. e. et M. pl.: Dr. R. *Hata*, ... 12; Ch. d'aff. p. i.: le 1er secr. de lég.: Toshiro *Fujita;* T. *Matsumura;* Secr.-interpr.: R. *Noda;* Chanc.: Y. *Otani*, T. *Yamaguchi*.

Luxembourg, v. Pays-Bas (conv. 6/7 janv. 1880).

Mexique. E. e. et M. pl.: V. *Salvado Alvarez*, . . . 12; 1er secr.: Lic. Cr. *Canseco*. — Consuls à Bahia: J. *Hasselmann*, 03. — Maranhão: J. *Alves Santos*, 07. — Pará: M. J. *Pareyra de Motta*, 11. — Recife: E. *Pereira-Carneiro*, 04. — Rio de Janeiro: F. *Simoens dos Santos*, CG. — San Luiz de Maranhao: J. *Alves Santos*. — Santos: I. G. *Cramer*.

Monténégro. CG. à Rio de Janeiro: Ant. *Januzzi*, 07.

Nicaragua. CG. à Rio de Janeiro: R. J. *Kinsman Benjamin*.

*Norvège. Ch. d'aff. et CG. à Rio de Janeiro: ♁E. *Colban*, 15./X. 11; VC.: J. *Engelhardt*, 12. — VC. à Bahia (. . . .), Florianopolis (C. *Leisner*, 11), Fortaleza (A. *Seligmann*, 06), Maceió (H. O V. *Jensen*, 06), Maranhão (J. P. *Ribeiro*, 06), Pará (A. B. *Wilson*, 10), Parahyba do Norte (M. *Lauritzen*, 11), Paranagua (M. *Hermogenes*, 12), Pernambouc (A. R. L. *Ommundsen*, 06), Porto Alegre (W. *Bromberg*, 06), Rio Grande do Sul (W. T. G. *Heidtmann*, 06), Santos (J. G. *Cramer*, 12).

Panama. MR.: B. *Porras*, 6./V. 08 (abs.); Secr. de lég.: Dr. R. M. *Valdés*. — Consuls à Rio de Janeiro: F. Langgard *Menezes*, 09. — S. Paulo: S. *Neves*, 09.

*Paraguay. E. e. et M. pl.: Dr. R. *Lara Castro*, 12./XII. 12. — Consuls à Corumbá: J. P. *Martinez*, CG., 12; VC.: J. *Thompson*. — Descalvados: F. *van Dionant*. — Fortaleza: F. G. *de Moura*. — Manáos: A. *Duarte*. — Maranhão; A. M. *Pinheiro*. — Nioac: A. *Sanchez*. — Pará: J. A. *Correia*, 02, et 1 VC. — Parahyba: F. A. C. *Rosas*. — Pelotas: F. *Nuñez*. — Pernambouc: Fred. *Ramos*. — Porto Alegre: Mig. *Silveiro*, et 1 VC. — Santos: M. A. *Alfaya*, 99. — São Paulo: D. M. *Abreu*. — VC. à Bahia, Ceará, Porto Alegre, Punta Pará.

*Pays-Bas. E. e. et M. pl.: . . . . — Consuls à Bahia: M. J. *do Conde* le jeune, 91. — Belem (Pará): F. *Berringer*, 11. — Ceará: J. C. *Souza*, 01. — Curityba: E. Th. W. *Schack*, 08. — Desterro (Florianopolis): C. *Hoepcke*, 99. — Maceió: H. F. *de Söhsten*, 89. — Maranhão: P. *Collares Moreira*, 09. — Natal: L. *Nelson*, 91. — Parahyba: W. *Kröncke*, 03. — Pernambouc: J. *de Söhsten*, 00. — Porto Alegre: E. *Petersen*, 05. —

Rio de Janeiro: H. F. *Palm*, 12; VC.: W. H. T. *Theunisse*, 13. — Rio Grande do Sul: J. M. *Garcia*, 85; VC.: J. J. G. *'t Sas*, 13. — São Paulo: A. *Zerrenner*, 91. — Victoria: J. *Zinzen*, 94. — VC. à Santos (L. *Jauckens*, 99).

*Pérou. E. e. et M. pl. [Petropolis, 85 rua Barão de Amazonas]: Dr. H. *Velarde*, 6./III. 09; 1er secr.: Enr. *Carrillo*. — Consuls à Bahia: I. *Hasselmann*, 03. — Fortaleza: M. *de Abreu*, 10. — Maceiõ: Alvaro *Flores*, 12. — Manáos: E. *Zegarra*, CG., 12; gér.: O. *Hammez* P. — Pará: L. *Cavero*, 13. — Pernambouc: P. *da Costa Magalhaes*, 10 — Rio de Janeiro: O. *Leonardos* jr., CG., 06. — Rio Grande do Sul: L. *Pinto Guimaraes*, 02.

Perse. E. e. et M. pl.: *Morteza* Khan, Mumtaz-el-Mulk. — CG. à Rio de Janeiro: J. Carl *Heins*, 03; VC.: P. *Trinks*, 05.

*Portugal. Amb.: Dr. Bernardino *Machado*, 12./VII. 12; 1er secr. de lég.: Dr. A. F. *d'Almeida;* 2e secr.: A. *da Cunha Pessoa;* 3e secr.: . . . . — Consuls à Bahia: ♁C. *Sampayo Garrido*, 12. — Manáos: J. J. R. *Santos*, 12. — Maranhão: M. F. *Paxeco*, 11. — Pará: ♁T. D. *Soares*, 13, et 1 VC. — Pernambouc: ♁J. A. *Ribeiro de Mello*, 11. — Porto Alegre: M. *de Arriaga*, 12. — Rio de Janeiro: ♁B. *Machado*, CG., 12; VC.: J. *Soares*, 13. — Santos: V. M. *Morgado*, 11. — São Paulo: F. P. *d'Oliveira*, 11. — VC. à Amparo, Angra, Aracajú, Aracaty, Araraquára, Bagé, Bananal, Barbacena (J. A. *da Costa Ferreira*, 10), Baturite, Bello Horizonte, Botucatu, Campinas, Campos, Cantagallo, Casa Branca, Caxias, Ceará, Corumbá, Cuyabá, Desterro, Goyaz, Granja, Iguape, Itacatiara, Jaguarão, Juiz de Fóra, Macahe, Maranguape, Nictheroy (Fr. *Rodrigues da Cruz*, 04), Ouro Preto, Parahyba do Norte, Paranaguá, Paranahyba, Pelotas, Petropolis, Piracicaba, Pirasununga, Porto Alegre, Ribeirão Preto, Rio Grande do Sul, Santa Victoria de Palmar, S. Carlos do Pinhal, Taubaté, Teresina, Uruguayana, Victoria. — Agts à Barra Mansa, Canetá, Jaboticabal, Obidos, São Fidelis, São João del Rey, Sorocaba.

Russie. E. e. et M. pl.: P. *Maximow*, 6./V. 10, cons. d'État act. (abs.); Ch. d'aff.: le 1er secr.: E. *Stein*, cons. d'État; Att.: Th. *Ptachnik*, cons. de cour. — Consuls à Rio de Janeiro, ch. des fonct.: ♁Th. *Ptachnik*, 09, att. à la lég. — Santos: . . . .; VC.: *Stoltenberg*, 13. — VC. à Bahia (. . . .), Belem (J. *de Miranda*, 11), Bello Horizonte (A. *Haas*, 08), Maranhão (J. F. *Jorge*, 07), Porto Alegre (L. *Palmeiro*, 99), Rio Grande do Sul (K. *Engelhardt*, 11).

St-Siége. Nonce apostolique [Petropolis]: Mgr. J. *Aversa*, archevêque tit. de Sardes, 11./III. 12; Auditeur: Mgr. E. *Gasparri*.

Suède. Consuls à Rio de Janeiro: H. *Haupt*. CG. 13, par int.; Att. commercial: A. L. *Dietrichs*, 12. — São Paulo: A. *Löfgren*, 12. — VC. à Bahia, Maranhão, Pará, Pernambouc, Porto Alegre, Rio Grande do Sul, Santos.

Suisse. Ch. d'aff. et CG.: Alb. *Gertsch*, 11./I. 08 (abs.). — Consuls à Bahia: E. *Wildberger*, 06. — Pará: F. *Hartje*, 06. — Pernambouc: R. L. *Hausheer*, 11. — Rio de Janeiro: le Ch. d'aff., CG., 07. — Rio Grande do Sul: F. *Luchsinger*, 88; VC.: R. *Dietiker*, 03. — São Paulo: A. *Isella*, 08.

Turquie. Consuls à Rio de Janeiro: *Brizoullah Hadad* Eff., 13. — São Paulo: Munir *Sureya* Bey, 11.

Uruguay. E. e. et M. pl.: Dr. E. *Acevedo Diaz*, 19./XII. 11; 1er secr. de lég.: Dr. A. *Miranda;* 2e secr.: E. R. *Vieira*. — Consuls à Aracaju: J. *de Barros Pimentel* fils, 77. — Bagé: A. *Fernández*, 13. — Bahia: A. *Petersen*, 13. — Belem: A. *Leite Chermont*, 13. — Ceará: J. A. *Coelho*, 76. — Corumbá: J. M. *Vallejo* fils. — Florianopolis: M. J. *Callado*. — Jaguarão: R. *Alvarez*, 04. — Manaos: J. J. *Rodriguez* M., 13. — Paranagua: F. *de Tezanos*, 13. — Pelotas: F. *Torres*, 12. — Porto Alegre: V. M. *Carrío*, 13. — Rio de Janeiro: M. *Bernardez*, CG., 09; F.

Parcja, 13. — Rio Grande do Sul: S. *Alsina*, 04. — Sta Anna do Livramento: Flor. *Rivas*, 13. — Santa Victoria: Aur. *Susini y Nuñez*, 96. — Santos: J. Rodriguez *Milhomens*, 07. — VC. à Alegrete (J. C. *Carvalho*, p. i.), Antonina (E. *Ribeiro Vianna*), Dom Pedrito (T. *Carámbula*, 97), Guarahy, Imbituba (H. *de Frankenberg-Ludwigsdorff*, 07), Itajahy (M. *Konder*, 12), Pará (F. *Alves Souza* jun., 09), Pernambouc (C. *Moscarelli*, 13), Puerto Murtinho (C. M. *Schmitz*, 11), Quarahy (A. *Serrano*, 09), São Francisco (J. A. *de Olivera*), São Gabriel (J. N. *Herrera*, 11), Uruguayana (A. *Bergallo*, 06).

Vénézuéla. E. e. et M. pl.: . . . . — Consuls à Manaos: Fr. *Roig* Sole. — Rio de Janeiro: B. A. *Buena*, CG. — Santos: P. *Xavier*.

Notice statistique
Superficie[1]) et *population* (*1913*).

États.	Kilom. carrés.	Population.	Par kil. c.	Capitales.	Habit.
District fédéral . .	1116	1 000000	896	Rio de Janeiro . .	1 000000
Alagoas	58491	800000	14	Maceió	40000
Amazonas	1 894724	500000	0,2	Manáos	60000
Bahia	426427	2 560000	6	S. Salvador	300000
Ceará	104250	1 000000	9	Fortaleza	65000
Espirito Santo . .	44839	430000	9	Victoria	30000
Goyaz	747311	303000	0,4	Goyaz	25000
Maranhão	459884	600000	1,3	S. Luiz	50000
Matto Grosso . .	1 378783	300000	0,2	Cuyabá	30000
Minas Geraes . .	547855	4 850000	9	Bello Horizonte . .	40000
Pará	1 149512	760000	0,6	Belém	170000
Parahyba	74731	650000	8	Parahyba	35000
Paraná	251904	570000	2	Curityba	60000
Pernambouc . . .	128395	1 650000	12	Recife	250000
Piauhy	301797	450000	1,5	Therezina	30000
Rio de Janeiro . .	68982	1 250000	18	Nictheroy	60000
Rio Grande do Norte	57485	480000	8	Natal	20000
Rio Grande do Sul	236553	1 750000	7	Porto Alegre . . .	147000
Santa Catharina . .	43535	510000	11	Florianopolis . . .	25000
São Paulo	290876	3 200000	11	S. Paulo	400000
Sergipe	33080	500000	15	Aracajú	32000
Territoire d'Acre .	191000	195000	0,3	Rio Branco . . .	?
Total	8 497540	24 308000	2,8		

On évalue le nombre des indiens sauvages à 600000.

Répartition de la population d'après les cultes 1890.

Catholiques	14 179615	Positivistes	1327
Protestants	143743	Personnes ne professant aucun culte	7257
Orthodoxes	1673		
Musulmans	300	Total (sans le territ. d'Acre)	14 333915

Immigration 1912: 76530 Portugais, 35492 Espagnols, 31785 Italiens, 9193 Russes, 7302 Turcs, 5733 Allemands, 3045 Autrichiens-Hongrois, 2909 Japonais, 1513 Français, 1077 Anglais, 5603 autres, total 180182; 1820—1913: 1 309570 Italiens, 857670 Portugais, 403203 Espagnols, 115305 Allemands, 91710 Russes, 75252 Autrichiens-Hongrois, 37806 Turcs et Arabes, 25246 Français, 20526 Anglais, 10456 Suisses, 199111 autres; total 3 146255.

[1]) D'après un calcul planimétrique récent du ministère de l'agriculture.

Finances. (En milreïs d'or = 2,75 francs; papier = 1,69 francs.)

Budget de 1913.

Dépenses.

	En or.	En papier.		En or.	En papier.
Intérieur et justice	107000	50 664576	Finances . . .	44 684819	119 009897
Affaires étrang. .	3 045488	2 609600	Agriculture . .	1300000	34 378938
Marine	1 000000	47 799617	Total des dép.	63 284719	469 463810
Guerre	300000	84 017233	Total des rec.	108 382884	353 257000
Communications et travaux publ	12 943712	130 983959			

Dette publique (31 déc. 1912).

Dette extérieure	96 316600 livres sterling et	1474 749007 milreïs.
Dette intérieure		642 852600 ,,
Dette flottante		274 377588 ,,
Papier-monnaie (= 1,59 francs)		607 025525 ,,

Commerce 1912. (En milliers de milreïs en papier.)

	Import.	Export.		Import.	Export.
États-Unis . . .	148 486	438 009	Italie	37 332	12 642
Rép. Argentine .	71 349	43 917	Belgique	51 211	30 029
Uruguay . . .	23 822	12 844	Espagne	10 023	6 520
Angleterre . . .	239 554	132 918	Suisse	11 915	—
Autriche	13 564	56 352	Autres pays . . .	52 682	43 318
France	85 652	109 614	Marchandises	951 369	1119 737
Pays-Bas	7 115	70 929	1911	793 716	1003 924
Allemagne . . .	163 636	160 272	1910	713 863	939 413
Portugal	45 028	2 373			

Principaux articles d'exportation 1912. (En milliers de milreïs en papier.)

Café	698 371	Peaux	41 550	Tabac	21 516
Caoutchouc . .	241 425	Maté	31 539	Coton	15 561
		Cacao . . .	22 948		

Mouvement des ports en 1911.

	Entrés		dont vapeurs	
	nombre.	tonneaux.	nombre.	tonneaux.
Navires étrangers	5787	14 500360	5412	14 274945
Navires brésiliens	16599	8 512051	11425	8 282874
Total	22386	22 012411	16837	22 557819

Marine marchande 1911. 238 vapeurs jaugeant 130582 tonn. (nets) et 290 navires à voiles jaug. 60728 tonn.

Chemins de fer en janvier 1913: 23073 kil., dont 10826 kil. chemins de fer de l'État; en construction 3841 kil.

Postes en 1911. Nombre des bureaux 3246. Envois postaux: lettres 198 514000, cartes postales 12475000, imprimés et échantillons 431396000, lettres avec déclaration de valeur 82421, valeur 6 354241 milreïs — Recettes 8 412737, dépenses 16 764683 milreïs.

Télégraphes en 1911. 2187 bureaux, 11 stations radiotélégraphiques, 28 à bord de navires. Longueur des lignes 58257 kil., des fils 117682 kil. Nombre des dépêches internes 2 952494, des dépêches internationales 179028, des dépêches de service 1 153852, totaux 4 285374; radiotélégrammes 11524. Recettes 9 731675, dépenses 18 260616 milreïs.

Téléphones 1910. Nombre des postes 11900, longueur des fils 60400 kil.

Armée.

En vertu de la loi militaire du mois de janv. 1908, le service militaire est obligatoire de 21 à 44 ans et tout Brésilien peut être appelé au service actif pendant 2 ans. L'armée se compose de l'armée active, armée territoriale et garde nationale (1re, 2e et 3e ligne). Le service dans l'armée active est de 9 ans, dont 2 sous les drapeaux et le reste dans la réserve (exercices de 4 semaines au plus par an, et chaque mois un exercice de tir). La durée du service dans l'armée territoriale est de 7 ans (exercices annuels de 2 à 4 semaines pour les réservistes). L'obligation au service dans la garde nationale dure jusqu'à l'âge de 44 ans. Le recrutement se fait par le tirage au sort et l'engagement volontaire; une catégorie de volontaires fait le service de moins de 1 an.

Le pays est divisé en 13 regions milit. (v. les notices personnelles).

Armée active. Infanterie: 15 rég. (45 bat.) d'inf. de ligne; 12 bat. et 13 comp. de chass.; 5 comp. à 3 sect. de 3 mitrailleuses, et 12 sect. à 3 mitraill.; Fusil système Mauser, mod. brés. 93, cal. 7 mm. — Cavalerie: 14 rég. (dont 9 de ligne) à 4 esc., 5 rég. (pour le service des brig.) à 2 esc.; 12 sect. de chass. et patrouill. — Artillerie: 5 rég. à 3 groupes à 3 batt. à 4 pièces; 5 batt. à 6 pièces; 3 groupes à 3 batt. à 4 pièces; 2 groupes d'art. de mont. à 4 batt. à 4 pièces; 3 bat. à 6 batt., 6 bat. à 2 batt. et 6 batt. spéc. d'art. de forteresse; 5 parcs (18 colonnes). — Génie: le corps de pionniers composé de 5 bat. à 4 comp., 17 sect. de pionniers. — Train des équipages: 5 escadrons.

Effectif de paix en 1913: 2167 officiers, 346 médecins et vétér., 18624 sous-off. et hommes.

Gendarmerie: 20000 h., dont 2486 h. à Rio de Janeiro.

Flotte 1913.

Bâtiments.	Tonneaux.	Chevaux ind.	Canons.	Tubes l.-torp.	Équipages.
2 cuirassés d'escadre [1])	38500	53000	68	—	2400
2 cuirassés gardes-côtes [2]) . . .	6320	6800	12	4	400
2 monitors [3])	940	1400	4	—	120
2 croiseurs éclaireurs [4])	6200	34000	20	4	640
1 croiseur prot. (Barroso 1896) .	3450	7400	10	3	200
3 croiseurs-torpilleurs [5])	3090	18000	6	9	180
10 contre-torpilleurs [6])	6500	80000	60	20	450
1 chasse-torp. (Gust. Sampaio 93)	500	2300	6	3	50
23 bâtiments	65500	202900	186	43	4440

En outre les navires-écoles Benjamin Constant 92 (2800 t.), Primeiro de Março 81 (750 t.). Alm. Tamandare 90 (4600 t.), le mouilleur de mines Republica 92 (1300 t.), la canonnière Tiradentes 92 (800 t.), 2 torpill. de haute mer, 5 canonnières de fleuve, 2 transports et 5 avisos. — En construction: 1 cuirassé d'esc. („Rio de Janeiro" 13) de 27500 t., 3 canonnières de fleuve (Javary 13, Madeira, Solimoes) chacune de 1200 t., 3 sous-marins, 1 bât. de servitude „Ceara" de 3800 t.

Personnel de la marine. D'après le décret du 8 août 1908 l'effectif se compose des officiers des cadres de la marine et des classes y annexées, d'un maximum de 50 aspirants et 50 élèves du cours des machines de l'école navale; de 5000 h. du corps des matelots dont 118 destinés à la

[1]) Minas Geraes 08, São Paulo 09. — [2]) Deodoro 98, Floriano 99. — [3]) Pernambuco, Maranhão 05. — [4]) Rio Grande, Bahia 09. — [5]) Tupy 96, Tamoyo 98, Tymbira 98. — [6]) Pará, Piauhy, Amazonas, Matto Grosso, Rio Grande do Norte, Alagoas, Parahyba, S. Catharina, Parana, Sergipe 08—10.

comp. détachée à Matto Grosso, de 1200 chaffeurs, 3000 apprentis-matelots et 607 h. du corps d'inf. de marine. Les matelots sortant des écoles font 15 ans de service actif, les volontaires 10 ans. — L'effectif des off. (combatt.) a été fixé à: 1 am., 4 v.-am., 8 c.-am., 20 capits de vaiss., 40 capits de frég., 80 capits de corv., 200 lts-capits, 200 1ers-lts et 150 lts en 2d.

Bulgarie.

Royaume. — Monarchie constitutionnelle et héréditaire dans la maison du Prince élu par l'Assemblée nationale bulgare. — Constitution du 17/29 avril 1879, revisée 15/27 mai 1893 et 8/21 juill. 1911. L'Assemblé. nationale (Sobranié) se compose de 213 représentants du peuple, 1 par 20000 hab., élus par voie de suffrage direct et général pour 4 ans. La Grande Assemblée Nationale se compose de 426 députés. Les ministres sont responsables envers le Roi et envers l'Assemblée nationale. La religion de l'État: orthodoxe. — Le prince Ferdinand de Saxe-Cobourg-et-Gotha, duc de Saxe, fut élu à l'unanimité Prince de Bulgarie par la Grande Assemblée Nationale de Tyrnova, le 25 juin/7 juill 1887: quoique cette élection ne fût pas encore confirmée par la Sublime-Porte, suzeraine de la principauté par le traité de Berlin de 1878, le Prince prêta serment à la constitution et prit les rènes du gouvernement sous le nom de Ferdinand Ier, le 2/14 août 1887. Le firman du 2/14 mars 1896, remis 3/15 mars, confirme le Prince Ferdinand comme Prince de Bulgarie et lui transfère le gouvernement de Roumélie-Orientale en qualité de Gouverneur-Général. Cette confirmation fut suivie de la reconnaissance de la part des puissances contractantes du traité de Berlin. Le 22 sept. / 5 oct. 1908, à Tyrnova, le Prince Ferdinand déclare la principauté de Bulgarie et la Roumélie orientale indépendantes, proclame leur érection en royaume (tsarstvo) et prend le titre de Roi (Tsar) des Bulgares. Reconnaissance de l'indépendance par les puissances, savoir la Turquie 20 avril 1909, la Russie, la France, la Grande Bretagne 23 avril, l'Empire Allemand, l'Autriche-Hongrie et l'Italie 27 avril 1909. — Pavillon de guerre et de commerce: Trois bandes horizontales: Blanc, Vert et Rouge. — Armes de l'État: De gueules au lion d'or.

Maison du Roi.

Maréchal de la cour: . . . . — Gd-aumônier du Prince-hér.: Mgr. *Vassili*, archevêque-métropolite de Roustchouk. — Chambellans de la cour: Cte *de Bourboulon*, gd-chamb.; Cte *de Grenaud de St-Christophe*, écuyer hon.; Géza *Dobner de Dettendorf et Rantenhof*, lt.-col. — Aide de camp gén.: P. *Markow*, MG. — Aides de camp de service: A. *Stoyanow*, col.; N. *Kourtokliew*, lt.-col. — Gd-écuyer de la cour: . . . . — Command. du Palais: . . . . — Cabinet du Roi: P. chev. *de Fleischmann*, cons. int. act., secr. privé, f. f. — Chef du cabinet secret et chanc. des Ordres bulgares: S. *Dobrovitch;* Secr.: P. *de Chèvremont*, Ch. *Ghennadiew*. — Dir. des institutions et bibliothèque scient.: . . . . — Méd. partic.: Dr. H. *Graetzer*. — Intendant de la liste civile, f. f.: M. *Zlatarow*.

Maison de la Reine. Gde-maîtresse hon. de la cour: Mme A. *Stanciow* née ctesse de Grenaud; Dame du palais: Mme M. *Petrow-Tchomakow;* Demoiselles d'honneur: Mlle V. *Hakanow*, Mlle V. *Markow*. — Secr. des commandements: W. *Drandar*, Aide de camp: . . . .

Chambre des députés (dissoute).

Prés.: . . . . — VPrésidents: . . . .

Ministère (du 4 juill. 1913).

Prés. du Conseil et min. de l'intérieur: Dr. V. *Radoslavow*. — Affaires étrang.: Dr. N. *Ghenadiew*. — Finances: Dr. D. *Tontchew*. — Instruction publique: P. *Pechew*. — Justice: Ch. *Popow*. — Guerre: Cl. *Boyadjiew*, MG. — Commerce, industrie et travail: J. *Bakalow*. — Agriculture

et domaines de l'État: Dr. P. *Dintchew*. — Travaux publics: D. *Petcow*. — Chemins de fer, postes et télégraphes: N. *Apostolow*.
Secr. du Conseil des ministres: . . . .

Départements ministériels et autres autorités centrales.

Affaires étrangères et cultes. Secr. gén.: *Passarow*. — Cabinet du min.: Vl. *Robew*. — Section du protocole: M. *Miltchew;* Section politique: Dr. G. *Radew;* Section commerciale; D. *Stantchow;* Section des cultes: C. *Vacarelski;* Section de la presse: Iv. *Batzow*.

Intérieur et santé publique. Secr. gén.: Dr. A. *Popow*. — Dir. du conseil médical civil: Dr. M. *Roussew*.

Instruction publique. Secr. gén.: Tz. *Arnaoudow*. — Recteur de l'université: *Zlatarsky*.

Finances. Secr. gén.: N. *Piperow*. — Banque nationale. Gouv.: Chr. *Tchakalow*. — Cour des comptes. Prés.: J. *Titorow*.

Justice. Cour de cassation. 1er prés.: V. *Marinow*; Présidents: A. *Tachew*, Dr. D. *Mincow*, F. *Filtchew*. — Procureur: J. *Karandjoulow*.

Guerre. Chef de l'état-major-gén.: *Fitchew*, MG. — Insp. de a cav.: A. *Tanew*, col.; de l'art.: . . . . — Chef du départ. judic. et proc. gén. de l'armée: . . . . — Chef de la div. administr.: . . . . — Chef de la chanc. du min.: *Bradistilow*, MG.

Commerce, industrie et travail. Secr. gén.: A. *Nicolow*. — Bureau statistique. Dir.: K. *Popow*.

Agriculture et domaines de l'État. Secr. gén. N. *Kardjiew*. — Banque agricole. Gouv.: M. *Mironow*.

Travaux publics. Secr. gén.: S. *Guéchow*.

Chemins de fer, postes et télégraphes. Dir. gén. des chemins de fer: B. *Morphow*. — Dir. gén. des postes et télégraphes: Iv. *Stoyaonvitch*. — Dir. gén. des constructions des chemins de fer: G. *Lazarow*.

Autorités provinciales.

Exarque des Bulgares orthodoxes [Constantinople]: Mgr. *Joseph* Ier, Béatitude.

Métropolites orthodoxes-bulgares. Roustchouk: *Vassili*. — Philippopoli: *Maxime*. — Sophia: *Parthenyi*. — Tyrnova: *Anthim*. — Varna: *Siméon*. — Vratza: . . . . — Viddin: *Cyrille*. — Slivno: *Ghervassy*. — Stara-Zagora: *Methody*. — Lovetch: *Clément*, coadj.

Église catholique romaine. Délégué apostol. à Sophia et Philippopoli [Philippopoli]: Mgr. *Menini*, archev. tit. de Gangra. Évêque de Nicopoli [Roustchouk]: Mgr. L. bar. *Baumbach*.

Église protestante. Sophia: *Rotekegele*.

Grand-rabbin: Dr. *Ehrenpreis*.

Mufti. Sophia: *Hodja Zaadé Mehmed Muhieddin*.

Préfets des départements. Sophia: M. *Mavrodiew*. — Philippopoli: Dr. Iv. *Dimitrow*. — Roustchouk: Iv. *Kostow*. — Varna: D. *Pérélingow*. — Tyrnova: K. *Stantchow*. — Bourgas: Dr. F. *Siméonow*. — Choumla: V. *Mantow*. — Viddin: K. *Nojarow*. — Kustendil: V. *Karamanow*. — Stara-Zagora: Dr. Iv. *Hadjiew*. — Plevna: N. *Krestanow*. — Vratza: V. *Zagorow*. — Maire de la ville de Sophia: Iv. D. *Guéchow*. — Préfet de police: P. *Chopow*.

Présidents des Cours d'appel. Sophia: I. *Dantchew.* — Philippopoli: P. *Batchoursky.* — Roustchouk: S. *Sokérow.*

Armée et flotte.

Chefs-Inspecteurs de rayon de l'armée. 1er rayon [Sophia]: *Koutintchew*, LtG.; 2e rayon [Philippopoli]: S. *Tochew*, LtG.; 3e rayon [Roustchouk]: . . . ., LtG.

Commandants des divisions d'infanterie. 1re division de Sophia [Sophia]: Y. *Draganow*, MG. — 2e div. de Thrace [Philippopoli]: D. *Guéchow*, MG. — 3e div. du Balcan [Sliven]: N. *Jéliavsky*, MG. — 4e div. de Preslav [Choumla]: A. *Théodorow*, MG. — 5e div. du Danube [Roustchouk]: P. *Tantilow*, MG. — 6e div. de Viddin [Vratza]: *Tenew*, MG. — 7e div. du Rilo [Doubnitza]: *Théodorow*, MG. — 8e div. de Toundja [Stara-Zagora]: *Kirkow*, MG. — 9e div. de Plevna [Plevna]: R. *Siracow*, MG. — 10e div. [Tatar-Pazardjik]: V. *Delow*, MG.

Chef des établissements d'instruction milit.: *Botew*, LtG. — Commandant de l'académie milit.: A. *Papadow*, col.

Commandant de l'École milit.: . . . ., col.; du génie milit.: *Jankow*, MG.

Commandant de la flotte de la Mer Noire, f. f.: *Loudogorow*, lt.-col.

Corps diplomatique à Sophia et consulats.

*Allemagne. E. e. et M. pl.: Dr. G. *Michahelles*, ... 13, cons. int. act.; Secr. de lég.: Cte E. *de Wedel;* Att. milit., v. Roumanie, corps dipl.; Chanc.: *Ernst*, cons. aul. — Consuls à Sophia: ♁Cte *de Podewils*, 13. — ♁Varna: *Freytag*, cons. de lég., 12. — VC. à Dedeagatch (W. *Rohde*, 13).

Amérique, É.-U. E. e. et M. pl., 21./VIII. 09, v. Roumanie, corps dipl. — Agt cons. hon. à Sophia (Dr. A. *Kermektchiew*).

*Autriche-Hongrie. E. e. et M. pl.: Dr. A. cte *de Tarnow Tarnovski*, 6./VI. 11, chamb.; Cons. de lég.: R. bar. *Mittag de Lenkheym;* Secr. de lég.: Dr. A. cte *de Demblin* mis de Ville; Att.: Dr. Z. bar. *Bánffy de Łósoncz;* Att. milit.: W. *Laxa*, lt.-col.; Chanc.: J. *Fischer*. — Consuls à Philippopoli: H. chev. *de Schulz*, 06. — ♁Roustchouk: S. *Probizer de Weissenberg-Rothenstein*, 12. — ♁Sophia: Dr. jur. K. *Bertoni*, 13; VC.: Dr. M. *Vrbanic*, 05. — ♁Varna: K. cte *de Kielmansegg*, 12. — ♁Viddin: B. *de Bodnar*, 12. — VC. à ♁Bourgas (*Stevens*); Agts à Dedeagatsch, Porto Lagos.

*Belgique. E. e. et M. pl.: A. *Garnier-Heldewier*, 11./IX. 12; VC.: . . . . — Consuls à Bourgas: S. H. *Petrow*, 10. — Philippopoli: H. *Battus*, 05. — Roustchouk: E. *Legrain*, 11. — Sophia: le min., CG., 12. — Varna: E. *Tedeschi*.

*Danemark. CG. à Sophia: A. *Gorgas*, 10.

Espagne. E. e. et M. pl., . ./II. 11, v. Roumanie, corps dipl. — VC. à Philippopoli (A. *Ghumisgherdan*, 02), Roustchouk (A. *Aftalion*), Sophia (L. *Dekeu*), Varna (J. *Duroni*).

*France. E. e. et M. pl.: A. *de Panafieu*, 20./III. 12; Secr. de 1re cl.: E. *Dard;* Att. milit.: Cte *de Matharel*, comm.; VC.-chanc.: *Tamburini*. — Consul à ♁Philippopoli: *Destailleurs*, 12. — VC. à Bourgas (♁*du Fayet de la Tour*, 12, C.), Varna (♁*Duchesne*, 12); Agts à Dedeagatsch, Lagos.

*Grande-Bretagne. E. e. et M. pl.: Sir H. G. O. *Bax-Ironside*, 1./IV. 11; 1er secr.: W. E. *O'Reilly;* Att. hon.: Kenelm *Digby;* Att. milit.: E. A. *Plunkett*, lt.-col.; Att. nav., v. Russie, corps dipl.; Agt commercial: v. Turquie, corps dipl. — CG. à Sophia: le Min., CG.; VC.: ♁W. B. *Heard*, 10. —

VC. à Dedeagatch (G. *Badetti*, 13), Philippopoli (H. E. W. *Young*, 12), Varna (♁B. J. *Guilliat-Smith*, 12); Agts à Bourgas (A. *Tacchella*, 08), Roustchouk (S. *Mayer*, 08).

*Grèce. Les relations diplomatiques sont suspendues. La protection des interêts hellén. a été confiée à la lég. de France. — Consuls à Philippopoli: ♁ . . . . — Varna: ♁ . . . . — VC. à Bourgas (♁ . . . .), Roustchouk (. . . .); Agts à Baltchik, Sistow, Stanimaka, Viddin.

*Italie. E. e. et M. pl.: F. *Cucchi Boasso*, 15./III. 13; 1er secr. de lég.: B. *Forlani;* Att.: G. *Balsamo;* Interprète: U. *Romano;* Att. milit.: E. *Merrone*, lt.-col. — Consuls à Philippopoli: ♁A. *Gazzurelli*, 11. — Sophia: le min., CG. — Agts à Bourgas, Roustchouk (S. *Arditti*), Varna (J. B. *Assereto*, 10).

Luxembourg, v. Pays-Bas (conv. 6/7 janv. 1880).

Norvège. Consuls à Sophia: L. *de Deken*, CG., 07. — Varna: F. *Zwicky*, 07. — VC. à Bourgas (C. *Georgiew*, 07).

Pays-Bas. E. e. et M. pl., 6./XI. 09, v. Turquie, corps dipl. — Consuls à Bourgas: N. *Alexandrow*, 11. — Roustchouk: D. L. *Ruewsky*, 11. — Sophia: P. *Mircovitch*, CG., 10. — Varna: H. *Paikouritch*.

Perse. E. e. et M. pl., 15./V. 09, v. Roumanie, corps dipl. — VC. à Dedeagatsch (Mirza *Fatoullah* Khan, 13).

*Portugal. La légation d'Italie est chargée des intérêts portugais. — VC. à Varna (J. B. *Assereto*, 06).

Roumanie. E. e. et M. pl. [. . . .]: G. C. *Derussi*, ... 13; Secr. de lég.: . . . . .; Att.: . . . . .; Att. milit.: G. *Dabija*, comm. — CG. à Roustchouk: Al. *Padianu*.

*Russie. E. e. et M. pl.: A. A. *Savinsky*, ... 13, écuyer et cons. d'État act.; 1er secr.: G. *de Sabler*, gtlh. de la Chre et cons. de coll.; 2e secr.: Wl. *Kadloubovsky*, assess. de coll.; Att.: ♁C. *Djakelly*, assess. de coll.; Att. milit.: *Romanovsky*, col. — CG. à Roustchouk: ♁N. *Stchelkounow*, cons. d'État act. — VC. à Bourgas (♁A. *Mendéléew*, cons. de cour.), Philippopoli (S. *Bogoyavlenski*, 12, cons. de cour), Varna (♁C. *Ragosine*, cons. hon., 12.).

Serbie. Les relations diplomatiques sont suspendues.

*Suède. CG. à Sophia: R. *Fanta*, 07.

Suisse. Consul à Sophia: J. *Vögeli*, 31./I. 12.

*Turquie. E. e. et M. pl.: *Fethy* Bey, ... 13.

Notice statistique.

Superficie et *population* (recensement au 31. déc. 1910).

Départements.	Kil. c.	Population.	Par k. c.	Départements.	Kil. c.	Population.	Par k. c.
Bourgas . . .	11856	351500	30	Varna	9031	329609	36
Choumen . . .	5999	282601	47	Vidin	4405	237571	54
Kustendil . .	4728	231522	49	Vratza . . .	6916	312460	45
Pleven	7661	365868	48	Total	96345	4 337513	54
Plodiv (Philippopoli) . . .	10125	447309	44	Territ. acquis de la Turquie .	26100	783000	30
Routsé (Roustchouk) . .	7591	406309	53	Territoire cedé à la Roumanie	8340	353600	40
Sophia	9675	481598	50	1913	114000	4 766900	42
Stara-Zagora .	10613	442969	42				
Tyrnova . . .	7745	448197	58				

Répartition de la population d'après le sexe et la nationalité, en 1910.

Nationalités.	Sexe masculin.	Sexe féminin.	Total.
Bulgares	1 775287	1 722507	3 497794
Pomacs	10742	10403	21145
Turcs	239928	226189	466117
Tziganes	62614	58821	121435
Roumains	40125	39662	79787
Grecs	21772	21501	43273
Juifs	20014	20104	40118
Tartares	9326	8724	18050
Arméniens	7128	5786	12914
Allemands	1551	1847	3398
Russes	1286	1226	2512
Serbes, croates, monténégrins	2452	1401	3853
Polonais, tchèques, slovaques et autres slaves	1902	1841	3743
Autres	12563	10811	23374
Total	2 206690	2 130823	4 337513

Cultes en 1905, v. année 1910, p. 719.

Profession en 1905, v. année 1911, p. 733.

Répartition de la population d'après le pays natal, 1910.

Nés en Bulgarie	4 215958	Nés en Serbie	5035
,, ,, Turquie	76602	,, ,, Hongrie	6205
Dont		,, ,, Autriche	3339
a) dans les vil. de la Macédoine	36950	,, ,, Grèce	708
b) dans le vilajet d'Andrinople	32634	,, ,, Allemagne	566
c) Ailleurs	7018	,, d'autres pays	9979
Nés en Roumanie	13957	Total des nés à l'étranger	121555
,, ,, Russie	5164	Population totale	4 337513

Répartition de la population d'après la sujétion 1910.

Bulgare	4 293853	Roumaine	2229	Perse	285
Ottomane	23632	Serbe	2357	Monténégrine	176
Grecque	3985	Italienne	1039	Autre et inconnue	715
Austro-Hongroise	6314	Française	408	Total	4 337513
Russe	1911	Allemande	609		

Mouvement de la population 1905—1909.

Année.	Mariages.	Naissances nés-vivants.	Décès.	morts-nés.	Excédant des naissances.
1905	43241	174189	87304	1022	86885
1906	38766	178989	90870	1095	88119
1907	40851	180060	92193	1093	87867
1908	37049	169338	101803	937	67535
1909	38917	172583	113304	1544	59279

Principales villes en 1910.

Sophia (capitale)	102812	Dobritch	17146	Stanimaka	12963
Philippopoli	47981	Vidin	16450	Tyrnova	12649
Varna	41419	Yamboli	15956	Tchirpan	11675
Roustchouk	36255	Vratza	15230	Silistria	11646
Slivno	25142	Haskovo	15067	Doubnitsa	11601
Pleven	23049	Bourgas	14897	Lom	11081
Choumla	22225	Rasgrad	13975	Kazanlik	10568
Stara-Zagora	22003	Kœstendil	13748	Toutrakan	10490
Bazardjik	18098	Svichtov	13101	Samokov	10440

Finances.

Compte de l'exercice 1910: Recettes 173 389493, dépenses 163 451041 lev.

Budget 1912. (En lev. 1 lev. = 1 franc.)

Recettes.

Contributions directes	39 841000
Douanes et accises	68 590000
Privilèges de l'État	9 770000
Amendes	1 030000
Taxes	11 036000
Revenus et domaines	14 225000
Des transports	33 890000
Autres	11 891040
Total	190 273440

Dépenses.

Administration supérieure	3 560200
Dette publique	40 147770
Cour des comptes	362298
Finances	8 575319
Intérieur	11 032134
Affaires étrangères	6 458418
Instruction publique	24 916349
Justice	6 348400
Guerre	40 500527
Commerce et agriculture	5 741732
Travaux publics	8 536820
Agriculture et domaines de l'État	7 282550
Chemins de fér, poste et télégraphie	25 466540
Total	188 929057
Dépenses extraordinaires	25 056256

Dette publique au 1er janvier 1912.	Au débit.	Reste au 1er juin 1913.
Emprunt hypothécaire 6 %, 1892	124 962500	78 934500
Emprunt hypothécaire 5 %, 1902	106 000000	100 130000
Emprunt hypothécaire 5 %, 1904	99 980000	95 855000
Emprunt hypothécaire 4½ %, 1907	145 000000	142 312500
Emprunt 4¾ %, 1909	82 000000	81 509010
Emprunt 4½ %, 1909	100 000000	98 270000
Dette antérieure de la Roumélie orientale (10 618250 roubles)	28 669276	27 994276
Dette amortisable	686 611776	625 005286
Dette flottante	—	100 567339
Passifs	—	701 036025
Actifs	—	?

Commerce et communications.

Commerce en 1911. (En milliers de francs.)

Pays.	Import.	Export.	Pays.	Import.	Export.
Turquie	15 986	29 210	Belgique	5 047	53 790
Autriche-Hongrie	48 216	10 567	Angleterre	30 034	24 237
Roumanie	8 724	1 246	Italie	9 118	3 948
Russie	6 975	336	Autres pays	10 481	27 269
Allemagne	39 837	22 912	Total en 1911	199 345	184 634
France	24 927	11 119	„ „ 1910	177 357	129 052

Principaux articles de commerce.

	Import.	Export.		Import.	Export.
Animaux	1 355	8 341	Bois et articles en bois	8 825	
Aliments animales	1 753	18 135	Papier et matières prémières	3 792	213
Céréales	2 220	129 390			1
Denrées coloniales	10 579	1 845	Peaux et articles de peaux	13 343	3 612
Spiritueux	411	50	Tissus mixtes et art. premières	57 973	6 842
Parfumeries	660	7 457	Instruments et machines	25 612	192
Drogues, articles chimiques, couleurs	6 507	186	Autres marchandises	32 795	7 395
Résines et huiles min.	4 898	3	Total	199 345	184 634
Pierres, terres, verres	4 811	68			
Métaux et art. métal.	23 811	904			

Navigation 1911. Entrés 18818 navires jaug. 4 951452 tonn.; sortis 18792 navires jaug. 4 934559 tonn.

Marine marchande 1911. 5 vapeurs jaug. 2776 tonn. et 3 navires à voiles jaug. 402 tonn.

Chemins de fer 1913. En exploitation 2233 kil., appartenant à l'État. En construction 386 kil.

Postes 1911. Nombre des bureaux 2245. Recettes 6 687813, dépenses 6 380583 lev.

	Lettres	Cartes postales	Imprimés, journaux et échantillons	Lettres avec déclaration de valeur et mandats-poste	
	en milliers.			en milliers de lev.	
Service intérieur	19 647	13 823	29 744	470	48 870
Service extérieur	6 850	4 166	5 666	244	33 236

Télégraphes 1911. Longueur des lignes de l'État 6521, des fils 15219 kil.; nombre des bureaux 350. — Dépêches: Service intérieur 1 483246, service international 365963, dépêches de service 96251; total 1 945460. Recettes 1 387189 lev.

Téléphones 1911. Nombre des stations et postes 2762. Réseaux urbains: nombre des réseaux 13; longueur des lignes 380, des fils 6149 kil.; Circuits interurbains: nombre des circuits 19; longueur des lignes 1852, des fils 5621 kil.; nombre des conversations 109867. Recettes 414859, dépenses 128000 lev.

Armée et marine.

Le service milit. est obligatoire. Il commence à l'âge de 20 ans accomplis et dure 26 ans, dont dans l'armée active: 2 ans pour l'infanterie, 3 ans pour les autres armes, 18 ans dans la réserve, 4 ans dans le premier ban et 2 ans dans le second ban de l'„opoltchénié". Les mahométans peuvent se racheter en payant une taxe de 20 francs par an pour une période de 10 années et de 10 francs pour une seconde période de 10 années. Ils sont en outre astreints à la taxe militaire établie par la loi. Ceux qui sont exemptés du service militaire payent, pendant 20 années, une taxe militaire de 10 à 4000 frs. par an, selon le cens personnel. Dans la réserve les hommes sont appelés à deux exercices de 3 semaines chaque fois que cela est jugé nécessaire. Le contingent de conscription annuel a été fixé pour l'année de 1911 à 35430 hommes.

L'armée se compose de 3 rayons d'insp., le 1er et le 3e de 3 div. d'inf., le 2e de 4 div. d'inf. (v. les notices personn.); chaque div. comprend 2 brig. d'inf. (à 2 rég.), 1 rég. d'art. = 40 rég. d'inf., chaque rég. de 2 bat. (à 4 comp.), 1 comp. de noncombatt. et 1 comp. de mitr.; 10 rég. d'art., chaque rég. de 3 sect. de 3 batt. de camp. de 4 pièces, les 4e, 5e et 8e rég. ont, de plus, chacun 1 batt. d'obus. de cadre à 6 pièces.

Artillerie de mont.: 3 rég. d'art. de mont. de 2 sect. de 2 batt. — Artillerie de forter.: 3 bat. de fort. à 2 comp. et 1 comp. des arsenaux.

Cavalerie: 3 brig. de cav. de 10 rég. à cheval (dont 4 de 2 sect. à 2 esc., 6 de 3 esc.); de plus 1 rég. de garde royale à cheval (3 esc.).

Génie milit.: 3 bat. de pionniers (à 6 comp.). — Détachements techn.: 1 bat. de chemin de fer (à 4 comp. et 1 comp. techn. composée d'aérostiers, d'automob. et d'un détacht d'essai) et 1 bat. de pontonniers (à 5 comp.); 1 bat. de télégr. (4 comp.). à chaque bat. de pionniers est attachée 1 escouade de bicyclistes. — De plus il y a 1 école milit. à Sophia de 3 comp. formant 1 bat.; 1 école pour sous-lts de la rés. à Kniajewo avec 1 sect. d'inf. et 1 sect. d'art.; un arsenal d'art. avec 1 comp. à Sophia et 1 atelier à Choumen; 10 hôpitaux de div.; 4 dépôts de remontes; 3 tribunaux milit., 1 comp. de discipline.

Armement de l'inf.: Fusil à répétition, système Mannlicher (mod. 88—95, cal. 8 mm); de la cav.: Carabine, même système; de l'art.: les canons de camp. proviennent des usines Schneider (Creuzot). — Pièces ordinaires: cal. 8,7; pièces de montagne: cal. 7,5 cm.

Effectif de l'armée et de la flotte d'après le budget de 1912.

Troupes.	Off. et empl.	Sous.-off. et sold.	Chevaux.
Suite	10	—	10
Ministère de la guerre	180	4	—
Écoles militaires, école vétérinaire	94	980	243
3 corps d'insp., 9 divis. d'inf. avec 9 rég. d'art.	2509	41000	5130
1 brig. d'art. de montagne	78	1170	480
10 rég. de cav.	255	5200	4160
1 rég. de garde à cheval	25	450	390
3 bat. du génie, 1 bat. de chemins de fer, 1 bat. de pont., 1 bat. de télégr., 1 sect. d'aérostiers	210	3615	126
Artillerie de forteresse	75	1160	105
Arsenal de Sophia	48	110	10
Dépôts de munitions	12	350	40
9 hôpitaux de divisions	60	410	25
1 comp. disciplinaire	4	100	4
Dépôts de remonte	15	415	70
3 tribunaux militaires	24	27	—
Flotte	90	880	10
Intendance	54	1620	—
16 comp. gardes-frontière	64	[completées par les div.]	
Effectif total de paix	3807	57491	10803

En temps de guerre chaque rég. d'inf. fournit 2 bat. nouveaux de camp., 1 bat. de dépôt et 1 comp. du train des équipages. — La cavalerie consistera en 11 rég. (dont 1 de la garde). — L'artillerie comptera 9 brig. d'art. de camp. (la brig. de 2 rég. de 9 bat.), 1 brig. d'art. de mont. (18 bat.), 1 rég. d'obusiers et 3 bat. d'art. de forteresse (le bat. de 8 comp.). — Les troupes du génie se composeront de 1 brig. de 9 bat. (1 pour chaque div. d'inf.), 2 bat. de chemin de fer, 1 bat. de pontonniers, 1 comp. de télégr. et 1 comp. du train des équipages.

Effectif total de l'armée en temps de guerre.

		Hommes.	Chevaux et bœufs.	Canons.	Voitures.
Armée active	9 div. d'inf.	186048	35564	1080	8667
	1 div. de cav.	4404	4836	—	102
	Total	190452	40400	1080	8769

Flotte.

1 croiseur-école (Nadejda) de 735 t., 6 canons à tir rapide (dont 2 cal. 10 cm., 2 cal. 6,5 cm. et 2 cal. 4,7 cm.) et 2 tubes lance-torpilles; 2 yachts, 1 transport, 6 torpilleurs de 1re cl. (Smély, Hrabry, Derzky, Choumny, Letiachty et Stroghy, chacun de 100 t.), 2 torpilleurs de 20 t., 14 chaloupes à vapeur, 5 barques de transport, 1 slip; 2 arsenaux. — Personnel: v. ci-dessus, effectif de l'armée et de la flotte.

Chili (República de Chile).

République de 23 provinces et 1 territoire national, indépendante (de l'Espagne) depuis le 18 sept. 1810 (5 avril 1818). — Constitution du 25 mai 1833. La Chambre des Députés se compose de 118 membres (1 par 30000 habitants et fraction descendant jusqu'à 15000 de chaque département) élus pour 3 ans par vote direct de la nation, le Sénat de 36 membres (1 par 3 députés) élus pour 6 ans par provinces, également par vote direct, et renouvelables par moitié tous les 3 ans. Pour le droit électoral il faut avoir l'âge de 21 ans; pour l'éligibilité (cens), il faut être âgé, comme sénateur, de 36 ans, comme député, de 21 ans. Le Président de la République est élu pour 5 ans par vote indirect de la nation. — Couleurs nationales: Blanc, Bleu, Rouge. Pavillon de guerre et de commerce: Deux bandes horizontales; en haut, près de la hampe un carré bleu, chargé d'une étoile blanche à 5 raies, puis Blanc flottant; la bande d'en bas: Rouge. — V. l'édition de 1890, p. 634.

Présidence.

Prés. (23 déc. 1910—1915): Ramón *Barros Luco;* Rempl.: le min. de l'intérieur ou le v.-prés. du Conseil d'État.

Secr. de la présidence: B. *Vergara* L. — Adjudants: A. *Villalobos*, S. *O'Ryan*, C. *Valenzuela*, lts-cols; I. *Larrain*, major.

Congrès national.

Sénat. Prés.: Ric. *Matte Perez;* VPrés.: P. *Letelier* S.; Secr.: D. *Valenzuela* P.; Prosecr.: Enr. *Zañartu* E.

Chambre des députés (élus en 1912: 29 conservateurs, 28 démocr. lib., 23 radicaux, 22 libéraux, 11 nat., 5 démocr.). Prés.: Carlos *Balmaceda;* 1er VPrés.: Jul. *Puga Borne;* 2e VPrés.: M. *Garcia de la Huerta;* Secr.: N. *Sanchez;* Prosecr.: E. *Gonzalez* E.

Ministère (du 17 juin 1913).

Premier min. et min. de l'intérieur: Man. *Rivas*, dép. — Affaires étrang., cultes et colonisation: E. *Villegas Echiburu*, dép. — Justice et instruction publ.: F *Paredes*. — Finances: A. *Alessandri*. — Guerre et marine: J. *Matte*, dép. — Industrie et travaux publics: E. *Zañartu*, dép.

Conseil d'État.

Prés.: le prés. de la République; VPrés.: J. Luis *Sanfuentes*, sén. — Mbres: les ministres (sans droit de suffrage) et 5 personnes nommés par le président et 6 nommés par le congrès, savoir: C. *Villalobos*, E. *Foster* R., Vent. *Blanco;* J. *Alemany;* A. *Cifuentes*, sén.; Jav. A. *Figueroa;* J. A. *Orrego;* V. *Palacios*, gén.; O. *Perez* S.; Enr. *Mac-Iver*, sén.; A. *Valdes* C. — Secres: H. *Echeverria* C.; Ed. *Torres* A.

Ministères et autres autorités centrales.

Secres d'État. Intérieur: V. *Vidaurre Leal*. — Affaires étrangères etc.: Carlos *Castro* R. — Instruction publ.: M. *Vargas* M. — Justice etc.: A. *Casanova*. — Finances: G. *Ibañez*. — Guerre: Pedro N. *Cruz*. — Marine: C. *de la Lastra*. — Industrie etc.: E. *Altamirano*. — Chemins de fer: L. *Schmidt*.

Intérieur. Chefs de sect. Intendance: L. *Barros* M. — Postes et télégr.: G. *Perez* V. — Hygiène et bienfaisance publ.: Dr. L. *Astaburuaga*. — Bureau central de statistique. Dir. gén.: Val. *del Campo*. — Conseil sup. d'hygiène. Chef: Dr. R. *Corvalán*. — Commission sanit. internat.: Dr. L. *Cordova*, Dr. R. *Davila Boza*, Dr. P. L. *Ferrer*. — Direction gén. des postes: Carlos *Lira;* des télégraphes: L. S. *Fuentes*.

Intendants des provinces. Aconcagua [San Felipe]: Eug. *Sanchez*. — Antofagasta: Julio *Fabres*. — Arauco [Lebu]: J. *Equiluz*. — Atacama [Copiapó]: S. *Puelma*. — Bio-Bio [Los Angeles]: S. *Ossa* B. — Cautin [Temuco]: M. *Barriga*. — Chiloé [Ancud]: S. *Guzman*. — Colchagua [San Fernando]: C. *Larrain*. — Concepción: Rod. *Briceño*. — Coquimbo [La Serena]: J. *Espinosa*. — Curicó: A. *Balmaceda* F. — Linares: A.

Rojas Valdes. — Llanquihue [Puerto Montt]: E. *Wolleter.* — Malleco [Angol]: Al. *Larenas* F. — Maule [Cauquénes]: A. *Merlet.* — Nuble [Chillan]: V. *Mendez* U. — O'Higgins [Rancagua]: N. *Garcia* Q. — Santiago: P. A. *Urzua.* — Tacna: Ed. *Orrego Ovalle.* — Talca: Ed. *Orrego* O. — Tarapacá [Iquique]: A. *Fuentes.* — Valdivia: J. M. *Ramirez* de A. — Valparaiso: Carlos *Zañartu.*

Gouverneur du territoire de Magallánes [Punta-Arenas]: F. *Chaigneau.*

Affaires étrangères, cultes et colonisation. Section diplomatique: Luis *Mara* P.; Cons.: Dr. A. *Alvarez.* — Consulats et cultes: Em. *Bustos.* — Colonisation: V. *Borgoño.* — Protocole: C. *Morla Lynch.* — Comptabilité: A. *Calderon* C. — Interprète et traducteur: G. *Rosa* B. — Bibliothèque et archives du min. Biblioth.: N. *Novoa Valdes.*

Insp. gén. des terres et de la colonisation: Tem. *Urrutia.* — Bureau du cadastre. Chef: L. *Riso Patron.*

Évêques. Santiago: J. I. *Gonzalez* E., archev.; Ancud: P. A. *Valenzuela;* Concepcion: L. E. *Izquierdo;* Serena: Ramon Angel *Jara.*

Justice. Chefs de section: H. *Bianchi* V.; Statistique: T. *Parodi.*

Cour suprême de justice. Prés. (change chaque année): G. *Gallardo;* Mbres: Dar. *Benavente,* Ign. *Silva,* Ed. *Castello,* J. G. *Palma Guzman,* G. *Gaete,* L. *Rodriguez,* C. *Varas* H., En. *Foster Recabarren,* O. *Rodriguez* C. — Procureur: Ric. *Reyes.*

Cours d'appel à Concepcion, Santiago, Serena, Tacna, Talca, Valdivia, Valparaiso.

Instruction publique. Chefs de section. Enseignement primaire: T. de la *Barra;* Enseignement supér.: G. *Bianchi.* — Recteur de l'université: D. *Amenategui.* — Musée national: Prof. E. *Moore.* — Bibliothèque nat.: C. *Silva Cruz.*

Finances. Chefs de sect. Rentes: Carlos *Saras* O.; Douanes: L. *Illanes.* — Salpêtre: J. *Larrain.* — Conseil de défense fiscale. Prés.: le dir. du trésor.

Cour des comptes. Prés.: A. *Huidobro Valdes.* — Dir. du trésor: A. *Parga.* — Chef de la monnaie: J. A. *Orrego.*

Guerre. Chefs de section. Armée: D. *Rojas;* Garde nationale: C. *Covarrubias;* Pensions: M. *Fernandez.*

Armée. Chef de l'état-major-gén.: R. *Goñi,* gén. de div. — Matériel, arsénaux et dépôts. Dir.: V. *Palacios,* gén. de div. — Chefs des zones milit. 1re zone [Iquique]: J. *del Solar,* gén.; 2e [Santiago]: S. *Parra,* gén.; 3e [Concepcion]: T. *Padilla,* gén.; 4e [Temuco]: G. *Armstrong,* gén.

Marine. Chef de sect.: P. *Cifuentes* M. — Amirauté [Valparaiso]. Dir. gén.: J. *Montt,* v.-am. — Dir. du territoire marit.: J. M. *Simpson,* c.-am.; Personnel: F. *Gonzalez,* c.-am.; Bureau hydrogr.: A. *Wilson,* c.-am.; Matériel: F. *Nef,* capit. de vaiss.; Arsénaux de la marine: E. *Garin,* capit. de vaiss.; Informations techn.: L. *Gomez* C., capit. de vaiss.

Industrie et travaux publics. Chefs de section. Industrie: R. *Fernandez* B.; Dir. gén. des chemins de fer de l'État: Al. *Guzman;* Travaux publics: M. *Astaburuaga.* — Dir. gén.: Guill. *Jebanes.*

Corps diplomatique à Santiago et consulats.

*Allemagne, Empire. E. e. et M. pl.: *d'Erckert,* . . . . 10, cons. act. de lég.; Secr. de lég.: H. H. bar. *d'Ow-Wachendorf;* Chanc.: *Anderson.* — Consuls à Antofagasta: Al. *Dauelsberg.* — Concepción: E. *Gesswein,* 09. — Iquique: O. *Groothoff,* 06. — Punta Arenas: R. *Stubenrauch.* — Santiago: C. *Fischer,* 98. — Tacna: L. *Koch,* 06. — Taltal: J. *Braun,* 05. — Valdivia: K. *Bischoff,* 98. — ♁ Valparaiso: Dr. *Gumprecht,* CG., 11. — VC. à Caldera (T. *Siggelkow,* 03), Coronel (L. *Jacobsen*), Guayacán (. . . .), Osorno (R. *Kraushaar*), Pisagua (*Gierke,* 06), Puerto Montt

(. . . .), Temuco (R. *Wilcke*, 07), Tocopilla (E. *Haensgen*, 13). — Agts à Ancud, Angel, Arica, Los Andes, Talca, Talcahuano.

*Amérique. États-Unis. E. e. et M. pl.: H. P. *Fletcher*, . . IX. 10; Secr. de lég.: R. B. *Harvey;* Att. milit.: E. *Biscoe*, capit.; Att. nav.: A. W. *Johnson*, lt.-comm. — Consuls à Iquique: ♁P. *Gasset*, 12, et 1 V- et Dep.C. et 1 VC. — Punta Arenas: ♁C. L. *Latham*, 11, et 1 V- et Dep.C. — Valparaiso: ♁A. A. *Winslow*, 06, et 1 V- et Dep.C. — Agts à Antofagasta, Arica, Caldera, Coquimbo, Talcahuano.

Argentine, Rép. E. e. et M. pl. [41 et 45 Vicuña MacKenna]: Dr. L. *Anadón*, 13./V. 05; 1er secr. de lég.: R. *Correa Luna;* 2e secr.: Ad. J. *de Urquiza;* Att. milit.: L. F. *Vielanueva*, lt.-col. — Consuls à Antofagasta: ♁F. *Alberastain-Oro*, 12; VC.: C. *Durand*, 12. — Punta Arenas: ♁Juan C. *Marguerit*, 12. — Valparaiso: ♁M. A. *Cuadros*, CG., 06; VC.: S. *Sanchez Sarmiento*, 08. — VC. à Concepción (G. *Wyneken*, 11), Copiapó (F. *Garay*, 06), Iquique (A. S. *Jones Zuluaga*, 06), Los Andes (J. *Villar*, 11), Puerto Montt (E. F. *Glade*, 07), Santiago (S. *Nicosia*, 10), Taltal (C. *Ocaña*, 06), Valdivia (G. *Prochelle*, 06), Vallenar (A. *Figueroa*, 09), Victoria (J. *Podlech*, 06).

*Autriche-Hongrie. E. e. et M. pl.: Dr. L. ct. *Szápáry de Szápár*, 2./IV. 13, chamb.; Chanc.: Fr. *Schmölzer*. — Consuls à Antofagasta: A. *Antoncich*, 12. — Iquique: J. *Vodnizza*, 13. — Punta Arenas: J. *Pasinovich*, 04. — Santiago: R. *Schmutzer*, 13. — Tacna-Arica: G. *Visscher van Gaasbeck*, 09. — Valdivia: . . . . — Valparaiso: A. *Flesch de Böös*, CG., 04.

*Belgique. E. e. et M. pl.: H. *Charmanne*, 5./X. 10; VC.: ♁H. *Bernard*, 11. — Consuls à Antofagasta: E. *Van de Vliet*, 08. — Arica: . . . . — Cajon-Temuco: J. *Antoine*, 13. — Concepción: F. *Ramdohr*, 06. — Iquique: W. *de Kartzow*, 12. — Punta Arenas: G. *Grenade*, 10. — Santiago: le min., ♁CG.; A. *Heiremans*, 02 — Temuco: J. *Antoine*. — Valparaiso: V. *Mahieu*, 11. — VC. à Coquimbo (A. *Hadida*, 10).

*Bolivie. E. e. et M. pl.: V. E. *Sanjinés*, ... 13; Secr.: Dr. J. E. *Calvo*. — Consuls à Antofagasta: ♁D. *Cusicanqui*, 13. — Concepción: R. *Martinez Mercado*, 10. — Iquique: ♁Ar. *Moreno*, 04. — Tacna et Arica: C. *Reyes Ortiz*, 12. — Talcahuano: S. G. *Coles*, 08. — Tocopilla: A. *Ondarza Barrutia*, 09. — Valparaiso: ♁Dan. *Ballivian*, CG., 04. — VC. à Caldera (M. *Igualt*, 05), Viña del Mar (O. *Morales*, 12).

*Brésil. E. e. et M. pl.: L. R. *de Lorena Ferreira*, ...; Ch. d'aff.: F. *de Castello Branco Clark;* 1er secr. de lég.: J. F. *de Barros Pimentel* (abs.); 2e secr.: L. A. *Gurgel do Amaral;* Att. commercial: F. E. E. *Emery*. — Consuls à Iquique: A. *Gomez;* VC.: G. *Braithwaite*. — Santiago: A. *Schlegel*, 12 (abs.); gér.: O. *Vettiger*. — Valparaiso: E. Drolhe *Fasciotti*, CG., 09; VC.: E. *Aguiar de Souza*, 07. — VC. à Cobija (J. *Fischer*, 10), Concepción (P. *Mulgrew*, 05, et 1 Agt), Coronel (A. W. *Burrows*), Lota (H. *Maguire*, 93), Talcahuano (G. T. *Turner*, 03, et 1 Agt).

*Colombie. E. e. et M. pl.: Enr. *Olaya Herrera*, 24./I. 12. — Consuls à Santiago: A. *Cano*, 10. — Valparaiso: E. *Aris Fernandez*, 09.

Costa-Rica. Consuls à Concepción: P. *Hoffmann*, 09. — Santiago: C. *Heimpell*, 13. — Valparaiso: V. *Prieto Valdés*, CG., 12; VC.: L. *de Argandoña*.

Cuba. E. e. et M. pl.: E. *Perez Cisneros*, ...; Secr. de lég.: Alf. *Forçade;* VC.: G. A. *Amenábar*, 13.

Danemark. CG. à Valparaiso: J. H. *Thierry*, 04. — VC. à Concepción (A. *Schovelin*, 95), Iquique (O. *Rabenalt*, 05), Punta Arenas (E. *Nielsen*, 11).

Dominicaine. Républ. Consuls à Santiago: T. V. *Lisoni*, CG.; J. *Ramon Campos*, 10. — VC. à Valparaiso: Man. F. *de Peña*, 12.

*Equateur. E. e. et M. pl.: Delf. B. *Treviño*, ..., gén.; 1er secr.: M. A. *Icaza;* Att. milit.: R. A. *Puente*, major. — Consuls à Concepcion: J.

Castellón, 13. — Iquique: C. *Billamard*, 13. — Santiago: Cés. *Cordovez*, 13. — Valparaiso: ♁V. H. *Escala*, CG., 13. — VC. à Pisagua (J. E. *Jones*).

*Espagne. E. e. et M. pl.: J. G. *de Salazar*, 8./I. 12, chamb.; 1er secr.: P. *de Benito y Varela;* Att. milit.: S. *Ramos*, lt.-col. — Consuls à Punta Arenas: J. *Menendez*, 13. — Santiago: le min., CG.♁; VC.: S. *Alvarez de la Rivera*, 08. — Valparaiso: ♁J. *Vázquez y Lopez Amor*, 13; VC.: C. *Sanchez Cifuentes*, 13. — VC. à Antofagasta, Concepción, Coquimbo, Iquique, Tacna et Arica, Talca, Talcahuano, Taltal.

*France. E. e. et M. pl.: *Veillet-Dufrèche*, ... 11; Secr. de lég.: F. *Prévot;* VC. ch. de la chanc.: *Pricot de Sainte-Marie*, 12. — Consul à Valparaiso: ♁F. J. F. *Chausson*, 12. — VC. à Iquique (G. F. N. *Lelorrain*, 13). — Agts à Antofagasta, Arica et Tacna, Chillan, Concepción et Talcahuano, La Serena et Coquimbo, Los Andes, Osorno, Puerto Montt, Punta Arenas, Talca, Taltal, Temuco, Traiguen, Valdivia.

*Grande-Bretagne. E. e. et M. pl.: . . . .; Ch. d'aff.: Allen C. *Kerr;* Att. milit.: Sir Edward J. B. *Grogan*, bart, lt.-col.; Att. nav., v. États-Unis d'Amérique; Chanc.: A. C. *Kerr*, C. — Consuls à Antofagasta: ♁H. W. W. *Bird*, 13. — Concepcion: W. *Borrowman*, 13. — Coquimbo: G. L. *Ansted*, 99. — Iquique: ♁E. F. *Hudson*, 08; gér.: A. S. *Jones*, 13. — Punta Arenas: C. A. *Milward*, 10, capit. — Santiago: A. C. *Kerr*, 10. — Valparaiso: A. *Mac Lean*, CG., 13 (abs.); gér.: la lég.; VC.: L. G. *Irving*, 13, A. *Doyen*, 11. — VC. à Ancud, Arica, Caldera, Caleta Buena, Caleta Caloso, Carrizal Bajo, Concepción, Coronel, Corral et Valdivia, Junin, Lota, Mejillones, Pisagua, Tacna, Talcahuano, Taltal. Tocopilla, Tomé; Agts à Chanaral, Copiapo, Los Andes, Temuco.

Grèce. Consul à Santiago: J. D. *Saridakis*, 30./IX. 08.

*Guatémala. E. e. et M. pl.: Ed. *Poirier*, 13./IX. 03. — Consuls à Coquimbo: F. *Cuevas*, 04. — Santiago: le min., CG., 03; T. V. *Lisoni*, CG., 04. — Valparaiso: E. A. *Bustamente*, 13, CG.

Haïti. CG. à Santiago: Dr. V. *Gianelli*, 10.

Honduras. Consuls à Santiago: O. *Valenzuela Valdes*, CG., 12. — Valparaiso: J. *Chaigneau*, 06; VC.: P. E. *Bareyre*, 05.

Italie. E. e. et M. pl.: Mis P. *di Montagliari*, ... 11. — Consul à Valparaiso: ♁R. *Mongani*, 11; VC.: A. *Minetti*, 09. — VC. à Santiago (D. *Schiaffino*, 08); Agts à Antofagasta, Arica et Tacna, Concepción, Copiapo, Iquique, Los Andes, Parral, Punta Arenas, Taltal, Temuco, Valdivia.

*Japon. E. e. et M. pl.: Dr. E. *Hioki*, 5./III. 09; Secr.: M. *Kondo;* Secr.-interpr.: Z. *Amari;* Att.: *Misumi*. — Consul à Iquique: Hor *Mujica*, 13.

Luxembourg, v. Pays-Bas (conv. 6/7 janv. 1880).

*Mexique. E. e. et M. pl.: Ad. *Mujica y Sayago*, ... 13; 3e secr.: M. *Zapata Vera:* Att. milit.: J. S. *Blake*. — Consuls à Antofagasta: J. *Pinkas*. — Coquimbo: E. *Cavada*, 03. — Coronel: A. W. *Burrows*, 08. — Iquique: A. *Viera Gallo*, 05. — Santiago: J. *Diaz Zulueta*, CG., 07. — Talcahuano: E. *Krause*. — Valparaiso: H. L. *Porteus*, 07. — VC. à Caldera (C. *Siggelkow*), Taltal (P. *Raven*, 10), Valdivia (A. *Ziegle*, 10).

Nicaragua. Consuls à Concepcion: H. *Narducci*, 10. — Santiago: G. *Urzua*, 12. — Valparaiso: Alb. *Eberbach*, 09.

*Norvège. CG. à Valparaiso: E. *Rosenqvist*, 06. — VC. à Antofagasta (C. E. *Heubel*, 07), Arica (G. de M. *Mackirdy*, 10), Coronel (L. *Jacobsen*, 10), Iquique (J. K. *Robinson*, 11), Punta Arenas (A. *Henkes*, 12), Talcahuano (S. G. *Coles*, 09), Taltal (. . . .).

Panama. Consuls à Antofagasta: E. *Harves*, 11. — Coquimbo: J. W. *Fortune*, 05; VC.: R. *Fortune*, 12. — Iquique: C. *Le Mare*, 08. — Santiago: A. *Villegas*, 09. — Valdivia: P. *Hoffmann*, 06. — Valparaiso: D. *Herrera*, 13.

Paraguay. E. e. et M. pl.: F. R. *Moreno*, ... 13. — Consul à Valparaiso: R. *Aray Lagos*, 12.

*Pays-Bas. Consuls à Antofagasta: B. *Barends*, 11. — Punta Arenas: A. *Henkes*, 13. — Talcahuano: E. *Hyde*, 07. — Valdivia: F. O. R. *Roepke*, 09. — Valparaiso: O. *Welkner*, CG., 08; VC.: ♁ Dr. O. D. E. *Bunge*, 11. — VC. à Tacna et Arica (F. W. *Corssen*, 06).

*Pérou. Ch. d'aff.: le CG. — Consuls à Antofagasta: A. *Vargas*, 10. — Caldera: E. *Beazley*, 84; gérant: A. M. *Cross*, 08. — Coquimbo: G. A. *Douglas*, 12. — Corral: O. *Roepke*, 05. — Iquique: J. Miró *Quezada*, 12. — Pisagua: Luis *Nuñez*, 12. — Talcahuano: Aur. *Morla*, 98. — Tocopilla: L. *Ovalle Arrieta*, 13. — Valparaiso: R. *Colmenares*, CG., 09. — VC. à Mejillones (E. *Marshall*, 07), Taltal (L. *Ponce*, 13); Agt à Coronel.

*Portugal. CG. à Valparaiso: H. *Ferreira*, 12. — VC. à Lota (A. *Coppelli*, 82), Punta Arenas (R. *Correa*, 09), Talcahuano (C. *Merlet*, 09).

Russie. E. e. et M. pl., . ./XI. 10, v. Argentine, corps dipl. — Consuls à Punta Arenas: Mor. *Braun*, 09. — Santiago: E. *Mundigo*, 09; VC.: . . . . — Talcahuano: *Bonder*, 09. — Valparaiso: P. *Rutzay*, 13, cons. de cour.

St-Siége. Internonce apostol.: Mgr. Dr. Henry *Sibilia*, . ./VII. 08, archev. tit. de Side; Secr.: Mgr. F. *Vagni*.

Salvador. Consuls à Santiago: J. B. *Miranda*, 01. — Valparaiso: P. E. *Bareyre*, 08.

Suède. CG. à Valparaiso: A. O. *Löwenborg*, 07. — VC. à Antofagasta (A. *Longé*, 07), Coronel (G. G. *Granfeldt*, 82), Iquique (O. *Rochna*, 08), Punta Arenas (E. *Manns*, 08).

*Suisse. CG. à Valparaiso: L. E. *Sinn*, 28./XII. 98. — VC. à Traiguen (Malleco et Cautin): F. *Wicki*, 06.

*Uruguay. E. e. et M. pl.: J. *Cuestas*, 10./IX. 09; 2e secr.: A. *Nin Frias*. — Consuls à Antofagasta: T. J. *Köncke*, 08. — Coronel: F. Olivera *Brito*, 10; VC.: R. *Jacobsen*. — Punta Arenas: A. *de Fuentes*, 11; VC.: V. *Pisano*. — Valparaiso: L. B. *Hill*. — VC. à Talcahuano (G. *Hepp*, p. i.), Valdivia et Corral (P. S. *Hoffmann*, 13).

Vénézuéla. Consuls à Concepción: Dr. Vic. *Rojas*, 12. — Iquique: L. *Vergara*, 12. — Santiago: Dr. Tito V. *Lisoni*, CG., 08. — Talca: Ad. *Valenzuela*, 12. — Valparaiso: L. E. *Feliu*, 12.

Notice statistique.

Superficie et population (calculée au 31 déc. 1910).

Provinces.	Kil. carrés.	Habitants.	Par k. c.	Provinces.	Kil. carrés.	Habitants.	Par k. c.
Aconcagua . .	14210	132730	9	Magallanes (territoire) . . .	171438	23650	0,1
Antofagasta . .	120718	118718	1	Malleco . . .	7701	113020	16
Arauco . . .	6366	62259	10	Maule	6410	115568	17
Atacama . . .	79585	65118	0,8	Nuble	8823	169858	19
Biobio . . .	13587	100495	7	O'Higgins . .	6066	94257	16
Cautin	15105	161935	10	Santiago . . .	14672	546599	37
Chiloé	22255	91657	4	Tacna	23958	42925	1,8
Colchagua . .	9987	159421	16	Talca	9948	132730	15
Concepción . .	8422	225054	24	Tarapacá . . .	46957	115940	2
Coquimbo . .	34862	178731	5	Valdivia . . .	21637	131751	6
Curicó	7714	108120	14	Valparaiso . .	5059	299466	60
Linares . . .	10210	111773	11				
Llanquihue . .	91676	113285	1,2	Chili	757366	3 415060	5

Dans le Pacifique, le Chili possède l'île de Pâques 120 kil. c. ayant 228 habitants.

Parmi la population recensée il y a 134524 étrangers, dont 27140 Péruviens, 21986 Boliviens, 18755 Espagnols, 13023 Italiens, 10724 Allemands, 9845 Anglais, 9800 Français.

Mouvement de la population

	mariages.	naissances.	décès.	morts-nés.	excédant des naissances.
1911	19184	133468	107837	3611	25631
1912	21298	135255	104295	3592	30960

Immigration en 1908: 6024; en 1909: 3098; en 1910: 2543.

Villes avec plus de 10000 habitants (au 28 nov. 1907).

Santiago . . .	332724	Curico	17573	Taltal	11457
Valparaiso . . .	162447	Temuco	16037	Quillota	11449
Concepción . .	55330	Serena	15996	Linares	11122
Iquique	40171	Talcahuano . .	15561	Lota	10732
Talca	38040	Valdivia . .	15229	San Felipe .	10426
Chillan	34269	Punta Arenas .	12199	Rancagua . . .	10380
Antofagasta . .	32496	Coquimbo . . .	12106	Copiapo	10287
Viña del Mar .	26262	Los Angeles . .	11691	Parral	10047

Finances. (En pesos: 1 peso = 1 fr. 91 c.)

Compte de l'exercice 1910.

Recettes: 286 453945 Pesos papier et 120 770518 Pesos or. Dépenses: 270 171091 Peses papier et 95 149684 Pesos or.

Budget 1913.

Dépenses.

	En argent courant.	En or.		En argent courant.	En or.
Intérieur . . .	37 354560	513400	Guerre	35 729732	497426
Affaires étrang. .	354416	1 396697	Marine. . . .	18 095755	9 428371
Cultes	2 329551	—	Industrie et travaux publics .	24 174007	734496
Colonisation . .	1 947680	60000	Chemins de fer .	74 068885	1 900500
Justice	10 721766	—			
Instruction publ.	37 766112	391520	Total	257 916447	52 732120
Finances . . .	15 373983	37 809710			

Dette publique au 31 déc. 1912.	En or.	En papier (à fr. 0,72—1,31).
Dette extérieure	459 970133	—
Dette intérieure	5 916700	181 203570
Total	465 886833	181 203570

Commerce

	1909.	1910.	1911.	1912.	
Importation .	262 082755	297 485697	348 990354	334 454779	Pesos.
Exportation .	306 429909	317 213454	330 621159	377 104530	,,

Commerce spécial 1911. (En milliers de pesos.)

	Import.	Export.		Import.	Export.
Angleterre . . .	105 751	150 966	Équateur	1 076	103
Allemagne . . .	90 329	76 879	Brésil	2 356	4 742
France	19 893	21 010	Rép. Argentine .	11 238	3 093
Italie	8 246	1 089	Uruguay	1 521	7 446
Pays-Bas	960	11 604	Australie	8 273	351
Belgique	8 555	12 633	Égypte	8	2 782
Espagne	3 513	5 026	Japon	366	2 623
États-Unis . . .	46 045	67 163	Indes anglaises .	9 144	—
Bolivie	266	1 606	Autres pays . .	3 717	5 487
Pérou	13 198	2 502	Total	334 455	377 105

Principaux articles d'exportation 1912.

(En milliers de pesos.)

Salpêtre . . .	292 327	Peaux et cuir .	5 330	Son	1 286
Cuivre . . .	30 777	Viande	3 249	Noix	1 248
Laine	8 367	Avoine	2 363	Orge	1 053
Bore de chaux .	6 145	Blé	2 124	Farine	795
Iode	5 385	Haricots . . .	1 604	Huile de baleine	766

Mouvement des ports 1911.

	Entrés		Sortis		Entrés		Sortis	
	nav.	tonneaux.	nav.	tonneaux.	vap.	tonneaux.	vap.	tonneaux.
Long cours	579	1 061745	5093	15 070788	498	926480	4508	13 387035
Cabotage .	503	397203	8630	9 905685	570	510927	9282	12 024382
Total	1082	1 458948	13723	24 976473	1068	1 437407	13790	25 411417

Marine marchande 1911. 84 vapeurs, jaug. 69604 t. (nets), et 91 navires à voiles, jaug. 52918 t. (nets).

Chemins de fer 1911. Lignes de l'État 2831 kil., lignes des compagnies 3114 kil; total 5945 kil.; en construction 2573 kil.

Postes 1910. Nombre des bureaux 1096. Recettes 3 733304, dépenses 4 517526 francs.

	Lettres.	Cartes postales.	Imprimés, journaux et échantillons.	Lettres avec déclaration de valeur et mandats de poste.	
		En milliers.		En milliers.	En milliers de fr.
Service intérieur	28 990	649	98 801	2 566	30 578
Service extérieur	6 122	550	8 713	4 282	4 652
Transit	105	8	14	—	—

Télégraphes 1910. 352 bureaux; 4 stations Marconi, 9 stations à bord de navires. Longueur des fils 36024 kil. Nombre des dépêches 2 464000. Recettes 2 210600 francs, dépenses 3 020993 francs.

Téléphones 1905. Nombre des bureaux 81, longueur des lignes 12767 kil.

Armée et marine.

D'après la loi de septembre 1900 tous les citoyens valides doivent faire un service militaire de la durée prescrite par les réglements.

Armée active: Le pays est divisé en 4 zones milit. (v. le personnel), chacune avec une division des trois armes et les services y attachés; au total 16 rég. d'inf., 6 rég. de cav. et 1 comp. de mitrailleuses, par brig. de cav. et 1 comp. de mitraill. par brig. d'inf.; 6 rég. d'art. de camp. (chacun de 2 groupes avec 2 batt. à chev.), 4 groupes indépendants d'art. de montagne (chacun de 2 batt. de mont.), 1 bat. de télégr., 1 bat. de chemin de fer (4 comp.), 4 bat. de sapeurs-mineurs, 4 bat. du train. — Effectif de 1912: 6 généraux de div., 10 généraux de brig., 24 colonels, 45 lts-col., 90 majors, 200 capits, 230 lts et 165 sous-lts. Effectif total (d'après la loi de 1912): 27221 h., dont 8044 des cadres permanents, 5371 h. du personnel de la marine, 9860 recrues pour l'armée de terre et 709 pour la marine, 1500 h. d'art de côte, 1737 carabiniers. Armement de l'infanterie: Fusil système Mauser (mod. chilien 1895); de l'artillerie: canons Krupp, à tir rapide; de la cavalerie: Carabine syst. Mauser (mod. chilien 1895) et lance.

L'armée de réserve compte 900 lts de rés. et les conscrits qui ont reçu une instruction milit. annuellement depuis 1898.

Flotte 1912.

Bâtiments.	Tonneaux.	Chevaux ind.	Canons.	Tubes l.-torpill.	Équipage
2 cuirassés d'escadre[1])	15600	28600	74	9	980
1 croiseur cuirassé[2])	7000	15000	39	3	500
4 croiseurs protégés[3])	14500	42000	103	16	1300
2 croiseurs torpilleurs[4])	1470	8750	18	10	—
7 chasse-torpilles[5])	2270	45000	35	18	—
5 torpilleurs de haute mer . .	700	10000	—	15	—
21 bâtiments	41540	149350	269	71	—

En outre: 1 vaisseau-école d'art. et de torp. (Almirante Cochrane 74, de 3400 t., 3000 chev. ind.), 1 navire-école des aspirants („Baquedano" 98, de 2330 t., 1500 chev. ind.), 1 monitor („Huascar" 65 de 1822 t., 3000 chev., 10 can.), 4 transports et 6 vedettes. — La *Compania Sud Americana de vapores*, société subventionnée d'une somme annuelle de 125000 pesos, est obligée en cas de guerre, d'adapter tous ses vapeurs (18 avec un déplacement de 24000 t.) au service de transport et de les mettre à la disposition du gouvernement chilien.

Personnel de la marine en 1909: 2 v.-amiraux, 8 c.-amiraux, 24 capits de vaiss., 23 capits de frég., 31 capits de corv., 35 lts-capit., 50 lts, 49 sous-lts. — L'effectif de 1909 a été fixé à 538 officiers et employés, 4954 h. d'équipage, au maximum, et 1 rég. d'art. de côte (2 bat.) d'un effectif de 27 officiers et 1320 h.

[1]) Capitan Prat 92, O'Higgins 97. — [2]) Esmeralda 96. — [3]) Pres. Errázuriz 90, Blanco Encalada 93, Ministro Zenteno 96, Chacabuco 99. — [4]) Almirante Condell 98, Almirante Lynch 90. — [5]) Capitan Muñoz Gamero, Capitan Orella, Teniente Serrano, Guardiamarina Riquelme, Capitan Thomson 96, Capitan Merino Jarpa, Capitan O'Brien 01.

Chine

(Ta Tchoung-houa Min-kuo = la Grande Républ. Chinoise[1]).

République constitutionelle depuis le 12 févr. 1912, après la publication d'un édit de l'impératrice douairière Lung Yu proclamant l'abdication de la dynastie mandchoue. Yuan Chi-kai, jusqu'alors ministre-président, fut chargé d'organiser la république, dont il fut élu président provisoire par la convention nationale de Nankin le 15 févr. 1912 et président de la république 5 oct. 1913. Constitution provisoire du 10 mars 1912 (votée par la convention nationale de Nankin). L'Assemblée nationale comprend le Sénat (composé de 274 membres élus pour 6 six ans et se renouvelant par tiers tous les deux ans, savoir: 10 membres élus par chacune des provinces, 27 par la Mongolie, 10 par le Tibet, 3 par Tchinghaï, 8 par la Société centrale d'instruction publique, 6 par les Chinois résidents à l'étranger) et la Chambre des députés (élus pour 3 ans, savoir 593 députés des provinces chinoises [1 par 800000 hab.], 27 représentants de la Mongolie, 10 du Tibet, 3 de Tchinghaï. — Pavillon national et de commerce: cinq bandes horizontales, rouge, jaune, bleue, blanche, noire. Pavillon de l'armée de terre: Rouge, chargé d'une étoile noire à 9 rais dont 19 boules jaunes terminent en dehors et bordent en dedans les extrémités. Pavillon de la marine: Rouge, chargé à l'angle supérieur de senestre, d'un rectangle bleu surchargé au milieu d'un soleil blanc à 12 rais.

Parlement.

Sénat (Ts'an-i-yuan). Prés.: *Wang* Tchia-hsiang; VPrés.: *Wang* Tcheng-t'ing.

[1]) Ces renseignements au sujet de la Chine ont été fournis à la Rédaction par la Légation d'Allemagne à Pékin.

Chambre des députés (Tchung-i-yuan). Prés.: *Tang* Hua-lung: VPrés.: *Tch'en* Kuo-hsiang.

I. Gouvernement central à Pékin.

Président de la République (6 oct. 1913—1918): *Yuan* Chi-kai. — VPrés. [Wou-tchang]: *Li* Yuan-hung.

Ministère. Président (Kuo-wu Tsong-li): *Hsiung* Hsi-ling. — Affaires étrangères (Waitchiaopou): *Sun* Pao-tch'i. — Intérieur (Nei-wou-pou): *Tchu* Tch'i-tch'ien. — Justice (Sze-fa-pou): *Liang* Tch'i-tchao. — Finances (Ts'ai-tchêng-pou): le min.-prés. — Guerre (Lou-tchuen-pou): *Tuan* Tch'ih-jui. — Marine (Hai-tchuen-pou): *Liu* Kuan-siang. — Instruction (Tchiao-yu-pou): *Wang* Ta-hsien. — Voies de communication (Tchiao-tung-pou): *Tchou* Tch'i-tch'i. — Industrie, commerce et agriculture (Kung-jang-tchien-Nung-lin-pou): *Tchang*-Tch'ien.

Cour des comptes: Prés.: *Tcheng* Tching-tao.

Armée. Etat-major général (Tsan-meou-pên-pou). Chef: le VPrés. de la républi. à Woutchang: *Li* Yuan-hung; Vice-chef [Pékin]: *Tch'ên*-I, gén.

II. Gouvernements provinciaux.

Gouverneurs (tou-tou). Tche-li: *Fêng* Kuo-chang. — Fongtien: *Chang* Hsi-luan. — Kirin: *Tch'i* Yao-lin, p. i. — Heloungkiang: *Pi* Kuei-fang, par int. — Honan: *Tchang* Tchên-fang. — Chantoung: *Tchin* Yun-pêng, par. int. — Chansi: *Yên* Hsi-chan. — Chensi: *Tchang* Fêng-hui. — Kansou: *Tchang* Ping-hua. — Sinkiang: *Yang* Tsêng-sin. — Kiangsou: . . . . — Ngan-hui: *Ni* Tze-tch'ung. — Kiangsi: *Li* Tchun, par int. — Fokien: *Sun* Tao-yên. — Tchékiang: *Tchou-Yui*. — Houpeï: *Li* Yuan-hung. — Hounan: *T'an* Yên-k'ai. — Sseutchouan: *Hou* tching, par int. — Kouangtoung: *Lung* Tchi-kouang. — Kouangsi: *Lou* Yung-t'ing. — Yunnan: *Ts'ai* O. — Koueïtcheou: *Tang* Tchi-yao.

III. Pays non-chinois.

Les pays non-chinois de la Mongolie [1]), du Turkestan et du Tibet dans plusieurs cas ont chassé les fonctionnaires, colons et commerçants chinois et plusieurs d'entre eux ont déclaré leur indépendance, notamment en décembre 1911 le Cheptsun Dampa Hutuktu à Ourga.

Corps diplomatique à Pékin et consulats.

Pour les Consuls à Hongkong v. Grande-Bretagne, corps dipl.

*Allemagne, Empire. E. e. et M. pl.: E. *de Haxthausen*, ... 11; 1er secr. de lég.: *de Mollzan* bar. *de Wartenberg et Penzlin*; 2e secr. de lég.: *Riedesel* bar. *d'Eisenbach*, cons. de lég.; Att.: Cte *de Taitenbach*, gth. de la Chre; Att. milit.: *Rabe de Pappenheim*, capit.; Off. interprète: *Buchenthaler*, capit.; Médecin: Dr. *Schultze*, méd.-major; Secr.-interprète: E. *Krebs*, cons. de lég.; 2e interprète: Dr. *Hauer*: Chef de la chanc.: *Dobrikow*, cons. int. de cour. — Consuls à ♁Amoy: Dr. *Merz*, 05. — ♁Canton: Dr. W. *Rössler*, 07. — ♁Changhaï: *Knipping*, CG., 13; Dr. *Ney*, 11; VC.-attachés: Dr. bar. *de Hahn*, *de Tippelskirch*, ass.; Dr. K. *Lutgens*, Dr. *Treusch de Buttlar*, 13; Att. commercial: A. *Zickermann*. — Fou-tcheou: G. *Siemssen*. — ♁Hangkeou: Max *Müller*, 09; VC.: Dr. *Foerster*, 13. — ♁I-tchang: Dr. *Walter*, 12. — Kharbin: L. *Heintze*, 09. — ♁Moukden: Dr. *Heintges*, 07. — ♁Nanking: *Scholz*, 13. — ♁Pakhoï-Hoihow: Dr. Ad. *Nord*, 13. — ♁Swatao: Dr. *de Borch*, 11. — Ichangcha: Dr. *Merklinghaus*, 13. — ♁Tché-fou: Dr. *Lenz*. — ♁Tchoungking et Tchengtou: *Weiss*, 11. — ♁Tien-tsin: Dr. *Wendschuch*,

[1]) D'après une convention conclue entre la Chine et la Russie à Pékin le 33 oct. 1913, la Chine reconnaît l'autonomie de la Mongolie extérieure (chanats de Touchetou, Dchassaktou, Sain Noion et district de Kobdo).

13; VC.-att.: Dr. W. *Krüger*, 13. — ♁ Tsinanfou: Dr. *Betz*, 09. — VC. à Niou-tchouang (J. *Jaspersen*, 09)

*Amérique, É.-U. E. e. et M. pl.: Dr. Paul S. *Reinsch*, . . / XI. 13; 1er secr. de lég.: John Van A. *Mac Murray;* Secr. chin.: W. R. *Peck;* 2e secr.: G. T. *Summerlin;* Secr. chin. assist.: R. P. *Tenney;* Att. milit.: A. J. *Bowley*, major; Attaché: Th. *Holcomb*, capit.; Att. nav., v. Japon, corps dipl. — Consuls à Amoy: ♁ L. *Maynard*, 12, et 1 V- et Dep.C. — Antoung: ♁ E. L. *Neville*, 13. — Canton: ♁ F. D. *Cheshire*, CG., 12; J. K. *Davis*, 13, W. H. *Webber*, 12, V- et Dep.CG. — Chang-haï: ♁ A. P. *Wilder*, CG., 09; C. E. *Gauss*, 12, N. T. *Johnson*, 11, V- et Dep.CG., et 2 Dep.CG. — Foutcheou: ♁ J. *Fowler*, 12, et 1 V- et Dep.C. — Hangkeou: ♁ R. S. *Greene*, CG., 11; J. P. *Jameson*, 12, H. *Remillard*, 13, V- et Dep.CG. — Kharbin: ♁ S. P. *Warner*, 12. — Moukden: F. D. *Fisher*, CG., 09; M. S. *Myers*, V- et Dep.CG., 11. — Nangking: ♁ Ch. D. *Tenney*, 12, et 1 V- et Dep.C. — Niou-tchouang: ♁ W. P. *Kent* 10, et 1 V- et Dep.C. — Swatao: C. L. L. *Williams*, 10. — Tché-fou: ♁ J. H. *Arnold*, 12, et 1 V- et Dep.C. — Tchoung-king: ♁ E. C. *Baker*, 11. — Tientsin: S. E. *Knabenshue*, CG., 09; P. R. *Josselyn*, 12, V- et Dep.CG.

Autriche-Hongrie. E. e. et M. pl.: Dr. A. *de Rosthorn*, 3./XI. 11; Secr. de lég.: Cte C. *Des Fours-Walderode de Mont et Athienville*, chamb.; Secr. interprète: L. *Bauer;* VC.: C. cte *Woraczicz*zky; Att. milit., v. Japon, corps dipl.; Chanc.: K. *Kristinus*. — Consuls à ♁ Chang-haï: Dr. K. *Bernauer*, CG., 08; VC.: A. *Kunz*, 11; O. chev. *de Hubicki*, 13. — ♁ Tientsin: H. *Schumpeter*, 13; VC.: K. *Pindór*, 13. — VC. à Tché-fou (M. bar. *de Babo*, 04).

*Belgique. E. e. et M. pl.: E. *de Cartier de Marchienne*, 18./X. 10; Cons. de lég.: R. *Everts;* Secr. de lég.: Cte L. *d'Ursel;* VC.: ♁ *Duchêne*, 12, P. *Verstraeten*, 12; Interpr.: *Waignein;* Comm. de la garde de la lég.: J. *Lambert*, capit. — Consuls à Amoy: W. *Wilson*, 07. — Chang-haï: ♁ D. *Siffert*, CG., 01; VC.: ♁ A. *Houyet*, 13; C. *Feguenne*, 12; A. *Verbruggen*, 13. — Hang-keou: ♁. . . . — Peking: le min., CG., 10. — Tché-fou: *Busse*, gér. — Tientsin: ♁ A. *Disière*, 06, CG., 11; VC.: L. *Genis*, 13. A. *Van Coutsem*, 09. — VC. à Kharbin (W. *Grosjean*, 07).

Brésil. E. e. et M. pl., 12./V. 09, v. Japon, corps dipl. — Consuls à Changhai: Hugues *Sutor*, 10. — Tientsin: H. *Accurti*, 11, capit.

*Cuba. Ch. d'aff.: le CG. à Chang-haï: G. *de Blank y Menocal*, 13; VC.: M. *Harrington*, 13.

*Danemark. E. e. et M. pl., ... 12, v. Japon, corps dipl. — Consuls à Amoy: C. *Lee*, 11. — Chang-haï: ♁ P. T. *Raaschou*, CG. et juge, 04. — VC. à Hang-keou (M. *Brandt*, 06), Niou-tchouang, Tché-fou, Tientsin: les C. de Russie.

*Espagne. E. e. et M. pl.: Luis *Pastor*, 11./IV. 10; Secr. de lég.: Justo *Garrido;* Att. milit.: E. *Herrera Rosa*, comm. d'état-major. — Consul à Chang-haï: ♁ C. *de Sostoa*, 09. — VC. à Amoy (C. *Brissel*, 12), Canton (J. *Beauvais*, 12), Fou-tcheou (le C. de France), Tchéfou (. . . .), Tiensin (Cte *de Jezierski*).

*France. E. e. et M. pl.: A. R. *Conty*, . . . 12; 1er secr. de lég.: *de Martel;* 2e secr.: J. *Borel;* 3e secr.: R. *Brugère;* 1er interprète: *Blanchet*, C.; 2e interpr.: J. *Beauvais*, VC.; Att. milit.: *Collardet*, capit.; adj.: *Defontaine*, capit.; Méd.: Dr. *Hazard*, méd. major; Chanc.-interpr.: G. *Hauchecorne*, VC. — Consuls à Canton: ♁ J. *Beauvais*, 08. — Chang-haï: ♁ G. *Kahn*, CG., 13; ♁ *Dubois*, 12, *Naggar*, 12, consuls suppl.; *Danjou*, VC. — Foutcheou: ♁ *Knight*, 13. — Hangkeou: ♁ *Réau*, 11. — Mongtseu: ♁ *Flayelle*, 09. — Moukden: ♁ F. *Berteaux*, 08. — Tchengtou:

♁*Bons*, CG., 06. — Tientsin: ♁*Bourgeois*, 13. — Yunnan-fou: ♁*Wilden*. — VC. à Amoy (♁ *Lecomte*, 06), Hoï-hao (A. *Hauchecorne*, 08), Hokeou (♁ *Doire*, 11, C), Long-tcheou et Nanning (♁ *Point*, 10), Pak-hoï et Tong-hing (♁ *Guibert*, 10), Swatao (♁ C. P. H. *Feer*, 08), Tché-fou (*Saussine*, 10), Tschong-king (♁ *Bodard*, 11); Agts à Kharbin (*Romero*), Sseu-Mao (Dr. *Sautarel*).

Grande-Bretagne. E. e. et M. pl.: Sir J. N. *Jordan*, 31./V. 06; Cons. d'amb.: W. G. *Max Müller;* 1er secr.: Hon. E *Scott;* 2e secr.: F. H. *Lyons;* 3e secr.: Sir S. *Head;* Secr. chin.: S. *Barton;* Att. milit.: D. S. *Robertson*, major; Att. nav.: Hon. H. G. *Brand*, capit. de vaiss.; Att. commercial: W. P. *Ker;* Chapelain: P. M. *Scott*, évêque; Méd.: Dr. G. D. *Gray*. — Consuls à Amoy: ♁ H. A. *Little*, 13. — Canton: ♁ J. W. *Jamieson*, CG., 09; VC.: ♁ . . . . — Chang-haï: ♁ Sir H. W. *de Sausmarez*, juge sup.; ♁ Sir E. D. H. *Fraser*, CG., 11; ♁ F. S. A. *Bourne*, juge suppl.; H. *Phillips*, 12, C.; Avoué de la couronne: ♁ H. P. *Wilkinson*. — Fou-tcheou: ♁ E. T. C. *Warner*, 10. — Hangkeou: ♁ Sir W. H. *Wilkinson*, CG., 12; VC.: . . . . — Hang-tcheou: ♁ V. L. *Sarage*, 10. — I-tchang: ♁ B. G. *Tours*, 13. — Kachgar: Sir G. *Macartney*, 08. — Kharbin: ♁ H. E. *Sly*, 12. — Kiou-kiang: ♁ H. F. *King*, 10. — Kioung-tcheou et Pak-hoï: ♁ B. *Twyman*, 11. — Moukden: ♁ P. E. *O'Brien Butler*, CG., 12. — Nangking: ♁ E. C. *Wilton*, 13. — Ningpo: ♁ H. L. *Higgs*, 10. — Niou-tchouang: ♁ W. J. *Clennell*, 09. — Swatao: ♁ G. D. *Pitvinios*, 11. — Tchang-cha: ♁ B. *Giles*, 10. — Tché-fou: ♁ R. *Willis*, 12. — Tchêng-tou: ♁ H. H. *Fox*, CG., 13. — Tching-kiang: F. E. *Wilkinson*, 11. — Tchinan-fou: ♁ J. T. *Pratt*, 13. — Tchoung-king: ♁ H. *Porter*, 11. — Teng-yueh: ♁ J. L. *Smith*, 11. — Tientsin: ♁ H. E. *Kullford*, CG., 12, VC.: ♁ . . . . . — Wou-hou: ♁ H. A. *Ottewill*. — Wou-tcheou: ♁ H. *Porter*, 13. — Yun-nan: ♁ H. *Goffe*, CG., 12. — VC. à Pagoda (W. W. *Myers*). Pékin (♁ J. P. *Affleck*, 12).

***Italie.** E. e. et M. pl.: C. des comtes *Sforza*, 3./VII. 11; 1er secr. de lég.: D. *Varè;* Att. milit., v. Japon, corps dipl.: Secr.-interpr.: G. nob. *Vitale;* 2e interpr.: M. *Bensa;* Méd.: Dr. M. *Mannelli*. — Consuls à Canton: le CG. à Hongkong. — Chang-haï: ♁ L. *Scelsi*, CG., 12. — Hang-keou: ♁ G. nob. *de Rossi*, 10. — Tientsin: ♁ V. *Fileti*, gér., 12. — Agts à Hokeou (C. *Dupont*), Mong-tseu (Cte M. *de Sarnthein*), Tché-fou (le C. allem.), Yunnanfou.

Japon. E e. et M. pl.: E. *Yamaza*, . ./VII. 13; Secr. de 1re cl.: K. *Mizuno;* Secres de 2e cl.: N. *Tei*, *Matsudaira*, *Matsuoka:* Secr. de 3e cl.: T. *Takao;* Attachés: M. *Hirota*, E. *Nuida*, K. *Horiuchi;* Interpr. de 2e cl.: T. *Komura;* Att. milit.: H. *Saito*, col.; Att. nav.: Y. *Mori*, c.-am.; Méd.: Dr. K. *Shimosé;* Chanc.: N. *Yoshida*. — Consuls à Amoy: Y. *Kikuchi*, 10. — Canton: S. *Akatsuka*, CG. — Cha-chi: M. *Hashiguchi*, 10, gér. — Chang-haï: A. *Arioshi*, 09. — Fou-tcheou: K. *Tsuchiya*. — Hang-keou: J. *Yoshizawa*, CG., 12. — Hang-tcheou: K. *Nojima*, 13. — Hsien-min-fou: T. *Hojo*, VC., 10. — Kharbin: K. *Honda*, CG., 12. — Kirin: K. *Hayashi*, 10. — Moukden: K. *Ochiai*, CG., 12. — Nanking: T. *Funazu*, 12. — Nioutchouang: K. *Ota*, 09. — Sou-tcheou: R. *Ikenaga*, 10, par int. — Swatao: S. *Kawanishi*, 13. — Tchang-cha: T. *Okohira*, 10. — Tchang'-tchoung: M. *Kibé*, 09. — Tché-fou: *Aiba*, 12. — Tchien-tao: J. *Sakai*, 13. — Tchoung-king: *Shimizu*, 12. — Tientsin: Y. *Obata*, CG., 09. — Tsi-tsi-kar: S. *Ihara*, 11. — VC. à Liao-yang (Y. *Suzuki*, 09), Tchou-tseou-tchieh (*Iwanaga*, 12), Tieh-ling (K. *Morita*), T'ou-tao-keou (H. *Yoshioka*, 10)

Luxembourg, v. Pays-Bas (Convention 6/7 janv. 1880).

***Mexique.** E. e. et M. pl., ..., v. Japon, corps dipl.; 1er secr., Ch. d'aff. par int.: P. *Herrera de Huerta;* 2e secr.: . . . . ; Interpr.: M. *Guseo*. —

Consuls à Canton: F. D. *Barreto*, 07. — Changhaï: le C. d'Espagne, gér. — Fou-tcheou: J. W. *Odell*, 05. — Hankeou: R. *Herbertz*, 09.

*Norvège. Représ. dipl.: la lég. brit. — CG. à Chang-haï: ♁ T. *Hansen*, 06; VC.: S. *Steckmest*, 12. — VC. à Amoy, Canton, Foutcheou, Hankeou, Niou-tchouang, Swatao, Tchangcha, Tchéfou, Tientsin.

*Pays-Bas. E. e. et M. pl.: Dr. Jkhr F. *Beelaerts van Blokland*, 22./IV. 09; Secr. de lég.: *Schuller de Peursum;* Att. milit., v. Japon, corps dipl.; Interpr.: C. G. *Riem;* VC.: ♁ Th. H. *de Meester*, 08; Élève-interprète: J. J. L. *Duyvendak*, 12. — Consuls à Amoy: CG. à Hongkong; W. *Kruse*, 11. — Canton: le CG. à Hongkong, gér. — Chang-haï: ♁ L. J. C. *von Zeppelin Obermüller*, CG., 08; VC.: M. J. *Quist*, 09. — Foutchéou: J. C. *Oswald*, 97. — Niou-tchouang: . . . . — Swatao, ch. des fonct.: G. D. *Pitzipios*, 13. — Tché-fou, ch. des fonct.: Dr. Th. *Lenz*, 08, (abs.); gér.: Dr. R. *Walter*. — Tientsin, ch. des fonct.: le CG. de Belgique, 11. — VC. à Hang-keou (W. G. *Pratt*, 13).

*Portugal. E. e. et M. pl.: J. B. *de Freitas*, ... 13; 1er secr. de lég.: O. *Martins;* 2e secr. de lég.: J. *Rodrigues dos Santos;* Secr.-interprète: J. F. *das Chagas*. — Consuls à Amoy: le C. brit. — Canton: Ant. *Patricio*, 11. — Chang-haï: ♁ G. *Barjona de Freitas*, CG., 11. — Fou-tcheou: le C. franç. — Hankeou: le C. brit. — VC. à Pak-hoï (le VC. franc.), Tientsin (le C. russe).

*Russie. E. e. et M. pl.: B. N. *de Kroupensky*, ... 12, chamb. et cons. d'État act.; 1er secr. de lég.: W. *Grawe*, gth. de la Chre et cons. de coll.; 2es secrs: J. *Desnitsky*, Bar. M. *de Grotthous*, conss. hon.; 1er interprète: N. *Kolessow*, cons. d'État act. et CG.; 2e interprète: *Brunnert*, assess. de coll.; Agt milit.: R. *Walter*, MG.; Adjoints: *Nikolaïew*, col. (Changhaï), *Blonsky*, lt.-col. (Moukden); Att. naval, v. Japon, corps dipl.; Méd.: P. *Soudakow*, ass. de coll. — Consuls à Canton: ♁ *Beltchenko*, 12, cons. de coll — Chang-haï: ♁ Dr. V. *Grosse*, CG., 11, cons. d'État act.; VC.: ♁ *Bratzow*, ass. de coll. — Chara-Sume: *Kouzminsky*, 13, cons. de cour. — Fou-tcheou: ♁ . . . . et 1 Agt. — Hang-keou: ♁ A. N. *Timtchenko-Ostroverkhow*, 02, CG., cons. d'État act. — Kachgar: ♁ S. *Sokow*, CG., 09, cons. de coll. — Kharbin: ♁ W. *Trautschold*, CG., 13, cons. de cour; VC.: ♁ J. *Kourdiaew*, 11, ♁ Popow, 13, ass. de coll. — Kirin: ♁ Pr. *Mestchersky*, 10, cons. de cour. — Kobdo: ♁ . . . . — Kouldcha: ♁ *Brodianski*, 12, cons. de cour. — Kuantchengtzu: ♁ *Lawrow*, 09, cons. de cour. — Moukden: ♁ *Kolokolow*, CG., 10, cons. d'État. — Nioutchouang: ♁ *Tiedemann*, 10, cons. de coll. — Ouliasoutaï: ♁ *Walter*, 11, cons. de cour. — Ourga. Agt dipl. et CG.: A. *Muller*, 13, cons. d'État act.; VC.: ♁ *Lavdovsky*, ass. de coll. — Ouroumtsi: ♁ *Diakow*, 12, cons. de cour. — Pékin: ♁ N. *Kolessow*, v. ci-dessus. — Tchougoutchac: ♁ *Dolbeïew*, cons. hon., 10. — Tientsin: ♁ . . . . — Tsitsikar: ♁ *Afanasiew*, 11, cons. de cour. — VC. à Aigoun (♁ *Nikitine*, 11, cons. de cour); Khaïlar (*Oussaty*, ass. de coll., 13), Tchéfou (*de Kehrberg*, 10, cons. d'État). — Agts à Amoy, Ningpo et Yenketing, Swatao.

*Suède. E. e. et M. pl., v. Japon, corps dipl. — CG. à Chang-haï: ♁ Dr. J. E. E. *Hultman*, 11; Att. commercial: E. G. *Sahlin*. — VC. à Canton (H. A. *Schlüter*, 13), Fou-tcheou, Hang-keou, Nioutchouang, Swa-tao, Tchéfou, Tientsin.

Suisse. Agt de commerce à Changhaï (M. *Winteler*).

Douanes maritimes chinoises.

Insp. gén. des douanes [Pékin]: F. A. *Aglen;* Secr. gén.: C. A. V. *Bowra;* Secr.-auditeur: A. H. *Wilzer;* Secr. chin.: L. A. *Lyall;* Sous-secr. gén.: A. *Wilson;* Secr. auditeur: T. T. H. *Ferguson*; Sous-secrs auditeurs: J. *Steinberg*, J. H. *Berruyer;* Sous-secr. chin.: F. W. K. *Otte;* Chef de

la comptabilité: H. G. *Fletcher;* Secr. partic.: J. W. *Richardson;* Sous-secr. partic.: L. *de Luca;* Secr. non-résident [Londres]: Sir Bruce *Hart;* Secr. statist. [Chang-haï]: J. L. *Chalmers.*

Directeurs des douanes. Amoy: T. T. H. *Ferguson.* — Antung: P. C. *Hansson.* — Canton: F. W. *Maze.* — Cha-chi: C. A. *McAllum.* — Chang-haï: F. S. *Unwin.* — Daïren: M. *Tachibana.* — Fou-tcheou: P. *H. King.* — Hang-keou: F. A. *Carl.* — Hang-tcheou: J. W. *Innocent.* — Huntchuen: K. H. *von Lindholm.* — I-tchang: R. H. R. *Wade.* — Kharbin: R. *de Luca.* — Kiao-tcheou: E. *Ohlmer.* — Kiou-kiang: J. H. M. *Moorehead.* — Kioung-tchéou: S. J. *Hanisch.* — Kirin: W. H. C. *Weippert.* — Kong-moon: H. E. *Wolf.* — Kowloon: E. G. *Lowder.* — Lappa: S. *Campbell.* — Loung-tchéou: E. G. *Lebas.* — Mêng-tzou: C. E. *Tanant.* — Moukden: T. D. *Moorhead.* — Nangking: J. H. *Macoun.* — Nanning: K. J. *Andés.* — Ningpo: J. C. *Johnston.* — Niou-tchouang: E. O. *Reis.* - Pak-hoï: J. W. *Loureiro.* — Samshoui: P. B. *von Rautenfeld.* — Santouao: G. *Acheson.* — Soutchéou: R. *Kurosawa.* — Sse-Mao: A. *Michie.* — Swatao: W. G. *Lay.* — Tchang-cha: A. W. *Cross.* — Tché-fou: F. J. *Mayers.* — Tching-kiang: W. R. McD. *Parr.* — Tchoung-king: E. A. W. *von Strauch.* — Tengyueh: E. B. *Howell.* — Tientsin: J. E. *Oiesen.* — Wên-tchéou: C. T. *Bowring.* — Wou-tchéou: J. H. W. *Houstoun.* — Wouhou: E. G. *Alabaster.* — Ya-toung (Tibet): *Wang* Ch'ug Ts'ering. — Youchéou: R. A. *Currie.*

Percepteurs du Likin (impôt direct). Hang-kéou: F. A. *Carl.* — Hang-tchéou: J. W. *Innocent.* — I-tchang: R. H. R. *Wade.* — Kiangsou (Sou-tcheou): R. *Kurosawa.* — Kiou-kiang: J. H. M. *Moorhead.* — Wouhou (Tatoung): L. I. *Chute.*

Postes chinoises.

(Rattachées au ministère des voies de communication.)

Dir. gén.: . . . . — Maître gén. des postes: T. *Piry.* — Secr. gén.: . . . .; Adjoint: H. S. *Parnell.* — Secr. chargé de l'exploitation: H. D. *Summers;* Adjoint: J. C. *Parkin.* — Secr.-audit.: J. *Stirling;* Adjoint: A. H. *Haslund.* — Secr. chargé des affaires chin.: W. *von Dewall;* Adjoint: F. *Poletti.* — Secr. part.: J. P. F. *Jokl.* — Secr. chargé des affaires de l'Union: H. V. *Poullain.* — Secr. chargé du dépôt gén. [Changhaï]: D. *Mc Lorn.*

Directeurs des districts provinciaux. Canton: C. H. *Shields.* — Changhaï: J. P. *Donovan.* — Fou-tchéou: F. B. *Tolliday.* — Hang-tchéou: I. *Tweedie.* — Han-kéou: W. W. *Ritchie.* — Kueiyang: F. *Guaita,* par int. — Moukden: E. *Tollefsen.* — Nankin: G. E. O. *Hall.* — Nantchang: T. *Manners.* — Pékin: H. D. *Summers.* — Tchenetou: J. L. *Mc Dowell.* — Tihcuafou: G. *Tudhope.* — Tsinanfou: W. *Henne.* — Yunnan-fou: A. V. *Holstein.*

Directeurs des sous-districts. Amoy: A. M. *Chapelain.* — Anking: O. *Mellows.* — Antoung: *Woo Tien-tze.* — Chasi: *Sieh* Kouo-chien. — Harbin: F. *Merrien.* — Itchang: A. *Eyde.* — Kaitêng: A. *Ortolani.* — Kiaotcheou: E. A. *Schaumlöffel.* — Kioungtchéou: W. *O'Neill.* — Lantchéoufou: M. *Comencini.* — Mengtzeu: E. A. L. *Chaudoin.* — Ningpo: F. *Scott.* — Niou-tchouang: A. *Cavaliere.* — Ouentchéou: *Yea* Hong-yueh. — Santouao: *Lao* Kaik-jong. — Sianfou: J. *Ross.* — Souatéou: J. A. *Greenfield.* — Soutchéou: F. *Hostnig.* — Szemao: *Tong* Kum-chuen. — Taiyuanfou: P. *Filippini.* — Tchangcha: V. *Smith.* — Tchangtchoun: A. *Wittemberski.* — Tchefou: W. A. *Stursberg.* — Tchinkiang: G. B. *Boyers.* — Tchintchéoufou: *Yang* Wen-p'an. — Tchoung-king: E. *Caretti.* — Tengyeh: *Chung* Chik-chi. — Tientsin: B. *Arndt.* — Wanhsien: T. H. *Gheynne.*

Régie du sel chinois.

Insp. gén.: Richard *Dane.* — VIns.-gén.: *von Strauch.*

Notice statistique.

Superficie et population 1910.

Provinces.	Kil. c.	Population.	Par k. c.	Provinces.	Kil. c.	Population.	Par k. c.
Chansi . .	207300	9 422871	45	Nganhoui . .	142800	14 077683	99
Chantoung	149600	25 813685	173	Petchili . . .	314800	22 970654	73
Chensi . .	199300	6 726064	33	Sintsiang . .	1 426000	1 768560	1,2
Fokien . .	111200	8 556678	77	Sseutchouan .	461000	54 505600	129
Heloung kiang .	525000	1 562254	3	Tchékiang . .	91200	13 942655	153
Honan . .	173500	22 375516	129	Yunnan . . .	396700	8 049672	20
Hounan .	200500	20 583187	103	Marches du Sseutchouan et du Yunnan	—	195496	—
Houpeï. .	181400	21 256144	117	Enfants ayant moins de 6 ans, non recensés	—	9 000000	—
Kansou .	351400	3 807883	11				
Kiangsi .	179500	16 254374	91				
Kiangsou .	99300	15 379042	155				
Kirin . .	272000	5 349287	20	1. Provinces .	6 242000	325 817760	30
Kouangsi .	217300	5 426356	25	Mongolie .	2 787600	1 800000	0,6
Kouang-toung[1]	243000	23 696366	97	Tibet . .	2 109000	2 000000	1
Koueï-tcheou .	157200	9 266914	59	2. Pays sujets	4 896600	3 800000	0,8
Moukden .	141830	5 830819	41	Empire chinois	11 138600	329 600000	30

Cultes. La religion officielle est l'ancienne croyance populaire chinoise, mêlée d'éléments bouddhistiques et taoistiques. Nombre des mohamétans env. 30 mill., des catholiques env. 1 mill., des protestants env. 150000.

Villes principales. Les données sur les grandes villes chinoises sont très incertaines. Pour les chiffres acceptés par la plupart des géographes, v. dans l'édition de 1877 (p. 1011) „la liste des villes du monde ayant plus de 100000 habitants". — Capitale Pékin 1910: 805110.

Population indigène des villes ouvertes aux étrangers, 1912.

Canton	900000	Wouhou . . .	98000	Szemao	15000
Hang-keou . .	826000	Cha-si	95900	Loung-tcheou .	13000
Tientsin . . .	800000	Swatao	70000	Mong-tzé . . .	10900
Chang-haï . . .	651000	Kongmoun . .	62000	Tengyoueh . .	10000
Fou-tcheou . .	624000	Niou-tchouang .	61000	Santouao . . .	8000
Tchoung-king .	614500	Tché-fou . . .	54000	Samchui . . .	6000
Hang-tcheou . .	594000	I-tchang . . .	45000	Aigoun	5800
Sou-tcheou . .	500000	Kioung-tcheou .	43000	Mandchourie . .	5000
Ning-po . . .	450000	Nanning . . .	40000	Tsin-hwang-taou	5000
Nanking . . .	269000	Wou-tchou . .	40000	Tatungkeou . .	4300
Tchancha . . .	250000	Kiou-kiang . .	36000	Hounchoun . .	3700
Tching-kiang . .	184000	Antoung . . .	34000	Kharbin . . .	3700
Amoy	114000	Sansing	22500	Souifenho . . .	1500
Wên-tcheou . .	100000	Pakhoï	20000	Lungchintsoun .	500
		You-tcheou . .	20000		

[1]) Avec l'île de Haïnan.

Nationalité des étrangers résidant dans les villes ouvertes, 1912.

	Maisons de commerce.	Individus.		Maisons de commerce.	Individus.
Japonais	733	75210	Américains . . .	133	3869
Russes	323	45908	Français	107	3133
Anglais	592	8690	Autres Européens .	115	2336
Allemands	276	2817	Autres	5	106
Portugais	44	2785	Total	2328	144754

Finances. (En taëls de Haïkouan à 3 fr. 28.)

Recettes des autorités douanières 1912.

Importation	16 045202	Tonnage	1 371614
Exportation	13 809148	Transit	1 965604
Cabotage	2 334927	Droit sur l'opium . . .	4 424117
		Total [1]	39 950612

Budget de l'État.

En octobre 1912 le ministère a présenté au parlement le projet du budget pour les mois septembre à décembre Recettes 27 195987 dollars. Dépenses 70 095688 dollars.

Dette publique.

Année.	Emprunts.	%	Capital nominal primitif.	Capital au 1er janv. 1913.	Année de l'ext.
			Livr. sterl.	Livr. sterl.	
1895	Emprunt de guerre . . .	6	5 000000	800000	1915
1896	Indemnité de guerre . . .	5	16 000000	12 050350	1932
1898	Indemnité de guerre . . .	4½	16 000000	13 818400	1943
1898	Emprunts de chemin de fer	6	2 300000	1 840000	1944
1904	Emprunts de chemin de fer	5	2 250000	2 250000	1953
1905	Emprunts de chemin de fer	5	700000	700000	1935
1905	Emprunts de chemin de fer	5	1 100000	330000	1915
1907	Emprunts de chemin de fer	5	650000	650000	1953
1907	Emprunts de chemin de fer	5	1 500000	1 500000	1937
1908	Emprunts de chemin de fer	5	9 500000	9 500000	1933
1909	Emprunts de chemin de fer	5	2 000000	2 000000	1938
1910	Emprunts de chemin de fer	5	4 800000	4 800000	1940
1910	Emprunts de chemin de fer	7	450000	450000	1920
1911	Emprunts de chemin de fer	5	6 000000	6 000000	1951
1911	Construction de routes et télégraphes	5	1 500000	1 500000	1936
1912	Emprunts d'État	5	5 000000	5 000000	1952
1912	Emprunts d'État	6	750000	750000	1921
	Dettes en livres sterl.		75 000000	62 897086	
			Francs	Francs	
1895	Indemnité de guerre . . .	4	400 000000	277 760000	1931
1902	Emprunts de chemin de fer	5	40 000000	40 000000	1931
1903	Emprunts de chemin de fer	5	25 000000	25 000000	1934
1907	Emprunts de chemin de fer	5	16 000000	16 000000	1932
	Dettes en francs		481 000000	358 760000	

[1]) Cette somme se répartit ainsi: 32 332086 commerce étranger et 7 618526 commerce intérieur.

Année.	Emprunts.	%	Capital nominal primitif.	Capital au 1er janv. 1913.	Année de l'ext.
			Yens	Yens	
1909	Emprunts de chemin de fer	5	2 470000	2 416074	1934
1910 et 1911	Emprunts de province . .	6	1 600000	1 600000	1913
1912	Emprunts de province . .	8	3 000000	3 000000	1922
1912	Emprunts de province . .	7	2 000000	2 000000	—
	Dettes en Yens		9 070000	9 016074	
			Dollars	Dollars	
1911	Emprunts de province . .	7	5 000000	5 000000	—
	Dettes en dollars d'or		5 000000	5 000000	
			Marcs	Marcs	
1912	Emprunts de province . .	7et 8	11 000000	11 000000	1917
	Dettes en marcs		11 000000	11 000000	
			Taëls	Taëls	
1894	Emprunts de guerre . . .	7	10 900000	1 090000	1914
1901	Indemnité pour la révolution des Boxers	4	450 000000	772 937500	1940
1909	Emprunts de province . .	7	500000	300000	1919
1910	Emprunts de province . .	7	6 000000	6 000000	1918
1910	Emprunts de province . .	7	2 000000	2 000000	1920
1912	Emprunts de province . .	7	2 000000	2 000000	—
	Dettes en taëls		471 400000	784 327500	

Commerce et navigation. (En taëls de Haïkouan.)

Aperçu du commerce étranger pendant les années 1909—1912.

	Importation.	Exportation.		Importation.	Exportation.
1909 . . .	418 158067	338 992814	1911 . . .	471 503943	377 338166
1910 . . .	462 964894	380 833328	1912 . . .	473 097031	370 520403

Aperçu du commerce étranger et direct en 1912. (En milliers de taëls.)

Pays de provenance et de destination.	Imp	Exp.	Pays de provenance et de destination.	Imp.	Exp.
Hongkong	147 801	103 384	Pays-Bas	982	7 615
Macao	6 408	4 573	France	2 932	38 809
Straits et Singapore	8 605	6 339	Italie	486	10 843
Indes anglaises . .	46 646	7 573	Autriche-Hongrie .	2 275	1 873
Indo-Chine . . .	3 319	1 497	Reste de l'Europe .	915	1 031
Indes orient. néerl.	6 048	1 613	États-Unis. . . .	36 198	35 050
Japon	91 017	45 262	Amérique anglaise .	1 111	885
Corée	3 155	5 443	Autres pays . . .	1 859	6 739
Russie	21 232	55 197	Totaux	485 726	370 320
Grande-Bretagne .	74 856	15 900	Réexportation	12 629	—
Allemagne	21 130	14 339	Totaux nets	473 097	370 520
Belgique	8 751	6 555			

Principaux articles de commerce 1912. (En milliers de taëls.)

Importation.					
Tissus de coton .	81 425	Opium	47 707	Farine	12 694
Filés de coton .	62 664	Pétrole	24 846	Tabac	12 425
		Sucre	24 086	Riz	11 660

Couleurs	11 462
Poissons	10 551
Fer	8 806
Houille	8 221
Armes et munition	7 748
Allumettes	6 985
Cuir	6 414
Machines	5 792
Papier	4 304
Sacs	4 156
Bois	4 042
Exportation.	
Soie brute	76 739
Haricots et tourteaux de fèves	41 206
Thé	33 778
Coton	17 252
Soieries	17 013
Peaux	15 196
Huile	15 046
Sésame	11 966
Étain	11 711
Ouvrages de rempailleur	7 644
Laine	6 863
Froment	6 258
Bétail	5 555
Nattes	3 770
Tabac	3 761
Soies	3 711
Arachides	3 599
Viandes	3 384
Houille	3 362
Fruits	3 344
Farine	3 262
Papier	3 250
Pièces d'artifice	3 196
Médecines	3 028

Mouvements des ports chinois (entrées et sorties comprises) en 1911.

Pavillon	Nav.	Tonn.
britannique	31909	38 106732
allemand	4778	6 171684
français	1836	1 634468
chinois	107698	17 277407
japonais	26091	19 913385
autres	3623	3 102820

Pavillon	Nav.	Tonn.
ou		
Vapeurs	89954	81 203082
Navires à voiles	79981	5 003415
Total 1912	169935	86 206497
„ 1911	193398	85 771973

Marine marchande 1911. 61 vapeurs jaug. 90662 tonn nets et 1 navire à voiles jaug. 736 tonn.

Chemins de fer. En décembre de 1911: 9152 kil. étaient achevés.

Postes 1912. Nombre des bureaux 6816, des envois de lettres, cartes postales, imprimés, échantillons 493 652000, de paquets 3 688000, de lettres chinoises 2 749000, ensemble 500 089000 envois et 8 169000 taëls.

Télégraphes 1910. Nombre des stations 560; longueur des lignes 47197 kil., des fils 82344 kil., 1 009228 dépêches. Recettes 24 844740 frcs., dépenses 23 108914 francs.

Armée.

En vertu de la constitution provisoire de mars 1912, le président de la République est le commandant suprême de l'armée et de la marine. L'influence d'une sorte de cabinet militaire, un des organes par lesquels il exerce le pouvoir de commandement, surpasse celle du ministère de la guerre et de l'état-major-général, nominalement responsables envers le parlement.

Formellement l'organisation militaire des troupes, introduite en vertu d'un édit impérial du mois de septembre 1901, est toujours en vigueur. Elle se basait sur le recrutement par engagement volontaire dans chaque province à part, et la durée du service devait être de 3 ans dans l'armée active, 3 ans dans la réserve, 4 ans dans la landwehr. En réalité la révolution a anéanti cette loi, ainsi que tout le plan de réforme de l'armée prévoyant jusqu'à la fin de 1912, la formation de 36 divisions, composées, armées et instruites d'après les principes modernes. Des corps créés avant la révolution, ceux de la Chine du Nord existent encore; mais leur valeur s'est beaucoup amoindrie. Ce sont: la div. de la garde, les divisions 1re, 6e, 20e, 23e et quelques brigades mixtes. Au cours de l'année 1912 ont été érigées: la garde républicaine, les 7e, 8e, 27e et 28e divisions et quelques nouvelles brigades mixtes de même que 3 brigades de cavalerie (1re, 2e et 3e). La valeur militaire de ces nouvelles formations est à peu près égale à celle des divisions formées sous la monarchie. Les effectifs théoriques n'existent guère dans aucun corps.

Il n'est pas possible de fournir des renseignements exacts sur les corps de troupes existant dans la Chine centrale et méridionale, qui ont absorbé les cadres de la nouvelle armée que la monarchie était en train de créer. On ne peut guère leur attribuer une valeur militaire au sens européen.

Auparavant chaque div. devait comprendre 2 brig. d'inf. à 2 rég. à 3 bat. à 4 comp.; 1 rég. de cav. à 3 esc.; 1 rég. d'art. à 3 sect. à 3 batt., 1 bat. de pionniers et du train, 1 musique milit., personnel de santé, commis, etc.; l'effectif de paix d'une div.: 11000 off. et soldats, 2000 chevaux et mulets, 54 pièces (de camp. et de mont.); effectif de guerre: env. 17000 hommes; chaque div. aurait dû organiser, en outre, 1 div. de rés. et 1 brig. de rés. La composition des divisions ne sera pas beaucoup changée à l'avenir, mais on projette la création d'env. 50 divisions réunies en 9 inspections.

Les efforts de l'administration militaire pour regagner le pouvoir central n'ont eu, jusqu'ici, qu'un faible succès. Les écoles militaires, rouvertes pour la plupart (académie de guerre à Pékin, école de guerre à Paotingfou, écoles milit. préparatoires à Pékin et à Paotingfou) ont beaucoup souffert de grèves d'élèves.

L'armement consiste principalement en fusils système Mauser et carabines Mauser (mod. 88) et en fusils japonais, achetés à l'étranger ou (les Mauser) fabriqués en Chine, de même qu'en mitrailleuses allem. et jap. L'art. a des canons allem. et jap., et, en petit nombre, autrichiens et français.

Parmi les vieilles troupes les mandchoues et celles dites „du drapeau vert" sont dissoutes ou sur le point de l'être, les Hsun-fang (troupes de garnison) sont réorganisées depuis 1907. Avant la révolution elles comptaient env. 200000 h.; sur leurs effectifs actuels il n'y a pas de renseignements. A Toung-tcheou près de Pékin et à Yentchoufou (au Sud) il y a encore de vieilles troupes (Wouweitchun, 9 resp. 6000 h.) commandées par des généraux spéciaux et d'une valeur égale à celle des troupes modernes.

Marine.

En fait d'autorités une section d'amirauté a été créée et rattachée à l'état major général à Pékin. Les écoles navales de Tchéfou (200 élèves) et de Nanking (140), bien organisées et administrées avant la révolution, de même que les établissements moins importants de Canton, Foutcheou et Woutchang ont été rouverts pour la plupart.

Navires de guerre en 1913.

Bâtiments.	Tonnage.	Chevaux.	Canons.	Tubes lance-torp.	Équipages.
4 croiseurs[1])	16000	40000	42	14	1200
2 croiseurs-torpilleurs[2])	1850	7000	4	8	190
2 avisos-torpilleurs[3])	1740	14000	4	8	—
8 vieux croiseurs[4])	17300	23000	72	6	1800
16 navires	36890	84000	122	36	—

De plus: 2 navires spéciaux, 2 yachts à double hélice de 900 t., (Lientching 10, Woufong 11 stationnés à Changhai et à Tsingtaou), 5 torpilleurs de hte mer, 15 nouvelles canonnières, 4 torpilleurs sur le Yangtsé, 4 nouvelles canonnières à Tchékiang et 4 à Canton; en outre: quelques

[1]) Hai-Tchi 98, Hai-Tcheu 98, Hai-Tchen 97, Hai-Yong 97. — [2]) Fei-Ying 95, Fei-Ting 93. — [3]) Kien-Wei, Kien-Ngan 99. — [4]) Yi-Sing 88, Yang Pao 83, Si-Ying 95, Fou-Tsing 90, Pao-Min 87, King Tching 86, Nan-Ting 83 Nan Chouing 84.

vieilles canonnières, transports et vaisseaux pour le service des côtes et des douanes. — En construction depuis l'automne 1910 et en partie livrés: 3 petits croiseurs de 2400, 2600 et 2750 t., 4 canonnières (2 de 140, 2 de 780 t.), 3 torpilleurs (450 t.); depuis l'été 1911: 4 canonnières (2 à 1000, 2 à 140 t.) et 2 torpilleurs (à 400 t.); depuis l'été 1913: 12 torpilleurs.

Colombie (República de Colombia).

République qui s'appelait „République de Colombie" du 17./XII. 1819—30./XI. 1831, „République de la Nouvelle-Grenade" du 30./XI. 1831—1848, „Confédération Grenadienne" de 1858—1863, „États-Unis de Colombie" 1863—1886, depuis lors de nouveau „République de Colombie". — Constitution du 5 août 1886 réformée en mars 1905 et en 1909. Le Sénat se compose de 35 membres élus pour 4 ans par les collèges électoraux des départements. Les membres de la Chambre des Représentants (92; 1 par 80000 hab.) sont élus pour 4 ans par vote direct. Pour être électeur, il faut avoir l'âge de 21 ans accomplis, et savoir lire et écrire ou bien posséder soit un revenu annuel de 500 pesos, soit une propriété foncière d'une valeur d'au moins 1500 pesos; les membres de la Chambre des Représentants doivent être âgés de 25, les sénateurs, de 30 ans accomplis; les deux Chambres se réunissent tous les ans. Le président est élu pour 4 ans. — Couleurs nationales: Jaune, Bleu, Rouge. Pavillon: Trois bandes horizontales, Jaune (deux fois plus large que les autres), Bleue et Rouge, chargées au milieu des armes de la Colombie. — V. les éditions de 1861, p. 628; 1863, p. 689; 1864, p. 709; 1865, p. 745, et 1886, p. 650.

Présidence.

Président (7 août 1910 à 7 août 1914): Dr. Carlos E. *Restrepo.*
Secr. gén. de la présidence: Marc. *Uribe Arango.*

Congrès.

Les présidents du Sénat et de la Chre des Représentants se renouvellent chaque mois pendant la durée des sessions ord., qui se tiennent pendant 90 jours à partir du 20 juillet de chaque année.

Ministères et autres autorités centrales.

Min. d'État et de l'intérieur: Cl. *Ramirez Caño.* — Affaires étrang.: Fr. J. *Urrutia.* — Guerre: J. M. *Arango*, gén. — Finances: Dr. F. *Restrepo Plata.* — Trésor: Dr. C. N. *Rosales.* — Instruction publ.: Dr. C. *Cuervo Marquez.* — Travaux publ.: Dr. S. *Araujo.*
Cérémoniel dipl.: E. *Castello Espinosa.*
Cour sup. de justice (pour 5 ans). Président: Const. *Barco;* Sect. de cassation: E. *Ferrero;* aff. gén.: A. N. *Samper;* Mbres: A. *Suarez Murillo*, B. *Rodriguez*, R. *Navarro y Euse*, L. E. *Villegas*, T. *Nannetti*, M. J. *Angarita.* — Proc. gén.: Dr. R. *Ochoa Gónzález.*
Trésorier gén.: J. J. *Perez* O.
Cour des comptes. Prés.: Raf. *Cardenas Piñeros;* VPrés.: A. *Perez Rincón;* Mbres: B. *Ayala*, M. A. *Peñaredonda*, R. G. *Corrales*, C. *Silva*, F. *Restrepo Briceño.* F. J. *de Toro*, A. *Rueda*, J. M. *Lascano Carazo*, E. *Cuerva Márquez*, R. *Mallarino.*
Chef d'état-major-gen. de l'armée: *Diaz*, comm.

Autorités provinciales.

Gouverneurs. Antioquia: Chlod. *Ramirez.* — Atlántico: A. *del Río.* — Bolivar: J. *Gomez Reinero.* — Boyacá: J. *Medina Calderón.* — Caldas: R. *Jaramillo* R. — Cauca: A. *Garcés.* — Cundinamarca: *Posada.* — Huila: R. *Caicedo.* — Magdalena: M. G. *Angulo.* — Narino: G. S. *Guerrero.* — Norte de Santander: R. *Valencia.* — Santander: M. M. *Valdivieso.* —

Tolima: F. *Tafur*. — Valle: M *Garcia Sierra*. — Territories: Arauca, Chocó, Caquetá, Goajira, Meta, Putumayo.

Évêques cathol. Bogotá: B. *Herrera Restrepo*, archevêque, primat de Colombie; Ibagué: J. *Perdomo;* Pamplona: E. *Blanco;* Socorro: F. C. *Toro;* Tunja: Ed. *Maldonado Calvo*. — Medellín: Man. J. *Cayzedo*, archev.; Antioquia: Max. *Crespo;* Manizales: G. N. *Hoyos*. — Popayán: A. *Arboleda*, archev.; Cali: . . . .; Garzón: E. *Rojas;* Pasto: Ad. *Perea*. — Cartagena: P. A. *Brioschi*, archevêque; Santa Marta: F. M. *Rodenas*.

Corps diplomatique à Bogotá et consulats.

*Allemagne. Empire. E. e. et M. pl.: Dr. Dor. *Kracker de Schwartzenfeldt*, 27./II. 11; Chanc.: *Wipperfeld*. — Consuls à Barranquilla: . . . . — Bogotá: le M. pl., CG. ♁. — Bucaramanga: G. *Volkmann*. — Cali: L. *Fischer*, 07. — Cúcuta: O. *Moll*, 10. — Medellín: K. *Bimberg*, 03. — Orocué: G. *Siebert*, 07. — VC. à Cartagena (W. *Heidmann*, 13), Santa Marta (. . . .), Tumaco (M. *Heimann*, 08); Agt à Santa Marta.

*Amérique, États-Unis. E. e. et M. pl.: Th. A. *Thomson*, . . . 13; Secr. de lég. L. *Harrison;* Chanc.: F. L. *Rockwood*. — Consuls à Barranquilla: J. A. *Manning*, 11. — Bogotá: . . . ., CG. — Cartagena: ♁ H. P. *Starrett*, 13. — Agts à Cali, Medellín, Quildo, Santa Marta.

Argentine, Rép. M. pl., v. Cuba, corps dipl. — VC. à Barranquilla (M. J. *Alzamora*, 11), Santa Maria (Dr. C. *Campo*, 11).

*Autriche-Hongrie. Consuls à Barranquilla: F. *Fuhrhop*, 10./VII. 07. — Bogotá: A. *Kraus*, 13.

*Belgique. Ch. d'aff. et CG.: ♁ A. *Van der Stichele*, 17./VI. 13. — Consuls à Barranquilla: J. V. *Dugand*, 07. — Bogotá: le Ch. d'aff., CG.; J. R. *de Santa Maria*, 97; VC.: *Van der Straeten*, 12. — Bucaramanga: M. *Garcia*, gér. — Cartagena: F. A. *Gomez*, 95. — Medellín: H. B. *Meyerheim*, gér.

*Bolivie. E. e. et M. pl.: Dr. Alb. *Gutierrez*, 11./IV. 12 (abs.); Ch. d'aff.: le secr. de lég.: J. M. *Gutierrez*, 25./II. 13. — Consuls à Bogotá: L. *Palau*, CG. 03. — Cali: J. *Palau*. — Pasto: E. *Navarrete*.

Brésil. MR: A. *de Teffe*, . . . 13; Secr.: Raph. *de Mayrinck*. — CG. à Bogotá: . . . . — VC. à Barranquilla, Cartagena.

Chili. E. e. et. M. pl.: V. M. *Prieto*, . . . 13; Secr.: C. *Saenz Montt*. — Consuls à Barranquilla: Jacob *Senior*, 07. — Bogotá: Dr. Al. *Herrera* R., CG., 10./X. 05; VC.: J. *Ortiz*. — Buenaventura: J. *Mercado*, 09. — Cali: T. *Olano* R., 09. — Cartagena: H. P. *Roman*, 07.

Costa-Rica. Consuls à Barranquilla: L. J. *Abello*, CG. — Bogotá: J. *Uribe* R., 06, CG., 11. — Cartagena: C. A. *Merlano*, 97.

*Cuba. E. e. et M. pl.: Lic. Ant. *Zambrana*, 16./X. 11; Ch. d'aff. (10./I. 12): le Secr. de lég.: R. *Rodriguez Altunaga*. — Consuls à Barranquilla: S. *Marquez Macia*, 06. — Cúcuta: J. A. *Lewis* 05.

Danemark. Consuls à Bogotà: A. *Koppel*, CG., 27./VI. 94; VC.: C. *Michelsen*. — Bucaramanga: C. P. *Clausen*, 98.

Dominicaine, Rép. Consuls à Barranquilla: I. J. *Sennior*, 08. — Bogotá: N. *Laignelet*, CG., 9./VII. 91. — Riohacha: M. *Pinedo* le jeune.

Équateur. E. e. et M. pl.: Alb. *Muñoz Vernaza*, ... 13. — Consuls à Cali: T. *Olano Riascos*, 09. — Cartagena: G. *O'Byrne*, 07. — Ipiales: V. M. *Espindola*, 13. — Medellin: G. *Camargo Lewi*, 10. — Pasto: A. P. *Orcés*. — Popayán: T. *Olano* H., 06. — Tumaco: Rob. *Silva*. — VC. à Bucaramanga (E. *Puyana*), Buenaventura (R. *Frigerio*).

*Espagne. E. e. et M. pl.: . . . .; Ch. d'aff.: le secr. de leg.: J. *Walls y Merino*, 1./XI. 12, — Consuls à Barranquilla: J. *de Medina*. — Bo-

gotá: la lég., CsltG. ♁. — VC. à Bucaramanga, Buenaventura, Cali, Cartagena, Honda, Medellín, Pasto, Popayan, Santa Marta.

*France. E. e. et M. pl.: Vcte *de Fontenay*, 12./II. 13; VC. ch. de la chanc.: . . . . — Agts à Barranquilla, Buenaventura, Cali, Cartagena, Giradot, Honda, Medellín, Santa Marta.

*Grande-Bretagne. E. e. et M. pl. et CG.: P. C. H. *Wyndham*, 7./III. 12; — Consuls à Barranquilla: J *Gillies*, 06. — Bogotá: le min., CG. ♁; VC.: ♁ H. E. *Bowle*, 13. — VC. à Cartagena, Honda, Medellín, Santa Marta; Agts à Buenaventura, Tumaco.

Grèce. CG. à Bogotá: E. *Kopp*, 03.

Guatémala. Consuls à Bogotá: C. *Sanchez* N.; gér.: Al. *Posada*. — Cartagena: J. M. *de la Vega*, CG.; C. A. *Merlano*. — Cúcuta: G. *Schlottmann*.

Italie. E. e. et M. pl.: Cte F. *Mazza*, 18./VI. 10. — Consuls à Barranquilla: A. *Pacini*, 05. — Bogotá: le M. pl., CG., 10. — Cúcuta: ♁ L. *Faccini*, 09. — Agts à Cali, Cartagena, Cienaga, Ocaña.

Libéria. Consul à Bogota: Dr. E. *de Argaez*, 24./III. 11.

Luxembourg, v. Pays-Bas (Convention 6/7 janv. 1880.)

Mexique. Consuls à Barranquilla: L. *Gieseken*, 08; gér.: L. S. *Abello*. — Bogotá: Fl. *Calderon*, CG., 03. — Buenaventura: J. *Menado*, 03. — Cartagena: D. *Jiménez*, 03.

Nicaragua. CG. à Cali: N. W. *Carvajal* (abs.). — Consul à Cartagena: C. H. L. *Franc*, 06.

*Norvège. Consuls à Barranquilla: F. *Fuhrhop*, 31./III. 09. — Bogotá: F. *Jacobsen*, 07. — VC. à Cartagena (C. *Stockhausen*, 13), Santa Marta (Ph. *Marshal*, 07).

Paraguay. CG. à Bogotá: R. *Tanco*, 08.

Pays-Bas. MR. et CG.: . . . . — Consuls à Barranquilla: S. *de Sola*, 95. — Bogotá: Fr. A. *Koppel*, 08. — VC. à Cartagena (A. *Jaspe*, 12), Riohacha (G. *Coronado*, 05).

Pérou. E. e. et M. pl.: E. *de Tezanos Pinto*, 30./IX. 09; Secr. de 2e cl.: *Escribens*. — Consuls à Barranquilla: F. *Beingoechea*, 01. — Bogotá: G. *Manassewitz*, 11, CG. — Buenaventura: J. *Mercado*, 96. — Cali: J. *Geraldo*, 12. — Cartagena: E. *Grau*, 09. — Tumaco: J. A. *McLure*, 11. — VC. à Barbacoas (F. R. *del Castillo*, 08), Honda (B. *Botero*, 09).

Portugal: Consul à Bogotá: Enr. *de Argáez*, 07.

Russie. Consul à Palmira: . . . .

St-Siége. Délégué apostol. et E. e.: Mgr. . . . .; Secr.: Mgr. *Cortesi*.

*Salvador. CG. à Bogotá: J. J. *Pérez*, 1./XI. 06.

Suède. Consul à Bogotá: L. S. *Kopp*, 02. — VC. à Barranquilla (. . . .), Cartagena (T. C. *Stevenson*, 81).

Suisse. Consul à Bogotá: Rob. *Beck*, 11.

Uruguay. E. e. et M. pl., v. Vénézuéla, corps dipl. — Consul à Bogotá: Ric. *de Santa Maria*, 05.

Vénézuéla. E e. et M. pl.: . . . .; Ch. d'aff.: le Cons. de lég.: Dr. N. *Veloz Goiticoa*, 15./V. 11. — Consuls à Arauca: P. R. *Ledesma*. — Barranquilla: A. *Larrazabal*, 10. — Bogotá: Dr. A. *Gomez Jaime*, 12. — Cartagena: U. *Micolao*. — Cúcuta: Dr. M. *Parra Pacón*; VC.: R. *Parra Léon*. — Rio Hacha: P. E. *Vivas*, gén. — Santa Marta: Dr. J. I. *Diaz Granados*.

Notice statistique.

Superficie et population.

Superficie 1 206200 kil. c.

Population 1911.

Départements.	Population.	Départements.	Population.
Antioquia	740937	Tolíma	282426
Atlántico	114887	Vallée du Cauca	217159
Bolívar	420730	Intendances:	
Boyacá	586499	Meta	29309
Caldas	341198	Chocó	68127
Cauca	211756	Commissairies:	
Cundinamarca	713968	Arauca, Caquetá, Goajira, Juradó, Putumayo, Urabá et Vaupés	134086
Huila	158191	Hopitaux	6793
Magdalena	149547		
Nariño	292535		
Santander Nord	204381		
Santander Sud	400084		
		Total	5072613

Villes les plus importantes: Bogotá 121257, Medellín 71004, Barranquilla 48907, Cartagena 36632, Manizales 34720, Sonson 29346, Pasto 27760, Cali 27746, Aguadas 26423, Ibagué 24693, Palmira 24312, Neiva 21852, Montería 21521, Yarumal 21250, Cúcuta 20364.

Finances. Budget 1913. (En pesos d'or.)

Recettes.

Douanes	10 050379	Monopoles (Cigarettes et allumettes)	65000
Impôts de port	231364	Timbre et papier timbré	400000
Impôts d'exportation	100000	Intendances Chocó et Meta	57000
Impôts sanitaires	8500	Canalization du Magdalena	120000
Droits consulaires	506060	Navigation fluvial	100000
Postes et télégraphes	490000	Impôts de mines et de patents	24500
Hôpitaux	90000	Autres recettes	343925
Chemins de fer	160000		
Salines et mines	1 321924	Total	14 070654

Dépenses.

Intérieur	1 294572	Justice	1 039999
Affaires étrangères	278627	Pensions	314208
Finances	1 063432	Instruction publique	855216
Guerre	3 285032	Travaux publics	373171
Trésor	663026	Fomento	889826
Dette publique	3 015986	Bienfaisance publique	181740
Postes et télégraphes	805459	Total	14 060294

Dette publique à la fin de mars 1911. Dette étrangère consolidée 2 666400 livres sterl., dette intérieure 3 290169 pesos d'or.

Commerce 1911. (En milliers pesos d'or.)

	Import.	Export.		Import.	Export.
Grande-Bretagne	5 839	4 596	Espagne	398	120
États-Unis	5 405	12 249	Panama	32	43
Allemagne	3 243	1 910	Autres pays	1 472	2 689
France	1 719	769		18 108	22 376

Principaux articles d'exportation 1911: Café 9 475448, or 3 751632, bananes 2 172000, peaux 1 779790, chapeaux de Panama 1 088821, caoutchouc 900886, noix d'ivoire 739419, platine 345896, tabac 332935 pesos d'or.

Marine marchande 1911. 1 vapeur jaugeant 457 t. (nets), 4 navires à voiles jaug. 1121 t.

Chemins de fer 1911. En exploitation 1000 kil.

Postes 1911. Nombre des bureaux 608, nombre des expéditions postales 3 000000.

Télégraphes 1911. Nombre des bureaux 524. Longueur des lignes 17181 kil. Nombre des dépêches 1 462323.

Armée.

Le service militaire est obligatoire pour tous. L'armée permanente se compose de 3 div., chacune de 2 brig. de 2 rég. d'inf.; total: 12 rég. d'inf., 1 rég. de cav. (4 esc.), 1 sect. d'art., 1 bat. du génie, 1 bat. du train (3 comp.), 1 école militaire à Bogotá. Effectif de paix env. 6000 h., dont 350 off., 159 employés, 218 musiciens. En temps de guerre, tout Colombien valide est obligé au service militaire; effectif de guerre environ 50000 h. — Fusil: système Remington réformé, syst. Gras de l'armée franç. et syst. Mauser, mod. 88.

Marine. Sur l'Atlantique: le croiseur Cartagena, les canonnières Pinzon et Marroquin, la canonnière de fleuve Hercules.

Costa-Rica (República de Costa Rica).

République de 7 provinces, indépendante (de l'Union des États-Unis de l'Amérique Centrale) depuis 1840. — Constitution de 1859, revisée 22 déc. 1871 et adoptée, avec quelques modifications, 26 avril 1882, modifiée pour la dernière fois 22 mai 1903. Le Congrès se compose de 43 députés, élus pour 4 ans par le suffrage à deux degrés. Pour le droit électoral, ainsi que pour l'éligibilité, il faut avoir l'âge de 21 ans. Le président est élu pour 4 ans par voie du suffrage indirecte; il est rééligible, mais non pas pour la période immédiatement suivante. — Couleurs nationales: Bleu, Blanc, Rouge, Blanc, Bleu; Pavillon de guerre: Cinq bandes horizontales, Bleue, Blanche, Rouge, Blanche, Bleue, la bande rouge du milieu deux fois plus large que les autres et chargée d'un écusson entouré de trophées et portant les armes de la république (dans une mer entre deux vaisseaux trois montagnes sommées d'un soleil croissant et de 5 étoiles). Pavillon de commerce: Le même sans armes. — V. Amérique Centrale.

Présidence.

Prés. (8 mai 1910—1914): Ricardo *Jimenez Oreamuno.* — VPrésidents: Man. de J. *Jimenez Oreamuno*, Alb. *Gonzales Soto*, Ezequiel *Gutierrez.*

Congrès national.

Prés.: Ez. *Gutierrez.* — VPrés.: Enr. *Pinto.*

Ministère et autres autorités centrales.

Affaires étrang., cultes, bienfaisance et justice: Man. *Castro Quesada.* — Intérieur et police: Carlos M. *Jiménez.* — Travaux publics, finances et commerce: Fel. *Alvarado.* — Instruction publique, guerre et marine: Nic. *Oreamuno.*

Sous-secrs d'État. Affaires étrang. etc.: Rob. *Brenes Mesén;* Instruction publ.: Enr. *Jimenez Nuñez;* Intérieur: . . . .; Travaux publ.: E. *Jiménez Nuñez.*

Cour suprême. Prés.: A. *Alvarado.*

Évêque cathol.: Dr. J. C. *Stork.*

Commandant en chef de l'armée: le prés. de la République.

Provinces: San Juan [San José]. — Alajuela. — Heredia. — Cartago. — Guanacaste [Liberia]. — Puntarenas. — Limon.

Corps diplomatique à San José et consulats.

*Allemagne. Empire. E. e. et M pl., 15./VI. 10, v. Guatémala, corps dipl.; Ch. d'aff.: *Erythropol*, C. — Consul à San José: ♁ *Erythropol*, 13; VC.: F. *Wiss*, 03. — VC. à Limon (L. *Kruse*, 09), Puntarenas (Fr. *Rohrmoser*, 08).

*Amérique, États-Unis. E. e. et M. pl.: Edw. J. *Hale*, 26./VIII. 13; Secr. de lég.: . . . . — Consuls à Puerto Limon: Chester *Donaldson*, et 1 V- et DépC. — San José: S. T. *Lce*, 09, et 1 V- et Dep.C. — Agt à Puntarenas.

*Argentine, Rép. CG. à San José: ♁ J. C. *Margueirat*, 11./X. 11.

Autriche. Consul à San José: K. W. *Wahle*, 24./XI. 96.

*Belgique. MR. et CG., 23./XII. 10, v. Guatémala, corps dipl. — Consul à San José: Dr. Ger. *Echeverria y Aguilar*, 09.

Brésil. MR., 22./VI. 07, v. Guatémala, corps dipl.; Ch. d'aff. par int.: A. F. *de Amaral Murtinho*. — Consul à San José: E. *Challe*, 03.

*Chili. E. e. et M. pl.: Carlos *Vergara Clark*, 5./II. 10; Secr: Ed. *Solis Vergara*. — Consuls à Limon: E. *Beeche*, 07. — San José: J. R. *Maia*, 02.

Colombie. Consuls à Limon: V. M. *Ariza*, gér., 10. — San José: G. *Pradillo*, CG., 09.

Cuba. Ch. d'aff.: le Consul à San José: J. *Alsina*, 13.

Dominicaine, Rép. Consul à San José: L. *Fernandez Guardia*, 06.

Équateur. Consul à San José: H. *Cortes Castro*, 13.

*Espagne. E. e. et M. pl., 14./VI. 07, v. Guatémala, corps dipl. — Consul à San-José: ♁ R. *Triana*, 12; VC.: M. *Alvarez Melgar*, 10.

France. E. e. et M. pl., 16./V. 10, v. Guatémala, corps dipl. — Consul à San José: ♁ *Samalens*, 11. — Agt à Limon (Th. *Mangel*).

*Grande-Bretagne. MR. (21./IV. 09) et CG., v. Panama, corps dipl. — Consul à San José: F. Nutter *Cox*, 01. — VC. à Limon (♁ C. D. *Doswell*, 11, et 1 Agt).

Guatémala. Consul à Limon: . . . . — San José: M. *Zuñiga*, 12.

Honduras. CG. à San José: R. *Pacheco*, 07.

*Italie. MR. 8./IV. 13, v. Guatémala, corps dipl. — Consul à San José: F. *Scaglietti*, 08. — Agt à Limon (E. *Pucci*), Punta Arenas.

Mexique. MR.: Luis *Ricoy*, 11./X. 11; Secr.: J. J. *Crespo de la Serna*. — Consul à San José: ♁ J. *Estrada* jr., 11.

*Nicaragua. MR.: Dr. I. *Guerra*, 14./V. 13. — Consuls à Libéria: F. *Faerron*, 11. — Limon: R. *Mora Fernandez*, 13. — San José: Sam. E. *Piza*, 11.

Norvège. CG à Mexico. — Consul à San José: R. *Brenes*, 07. — VC. à Limon (L. *Kruse*, 07), Puntarenas (. . . .).

Panama. E. e. et M. pl., 10./IV. 09, v. États-Unis d'Amérique, corps dipl. — Consuls à Cartago: N. *Casasola*, 08. — Limon: R. *Alvarez*, 11. — Puntarenas: Enr. *Mendez*, 05. — San José: J. *Henriquez*, CG., 13.

Pays-Bas. Consul à San José: Ch. N. *Pierie*, ger., 13.

*Pérou. E. e. et M. pl., 23./XI. 04, v. Panama, corps dipl. — Consul à San José: R. *Cañas*, 08, et 1 Agt. — VC à Limon (F. J. *Alvarado*). — Agt à Puntarenas (S. *Saravia*).

Portugal. Ch. d'aff. et CG., v. Guatémala, corps dipl.

St-Siége. Dél. apostol. et E. e.: Mgr. G. *Cagliero*, 18./VIII. 08, archevêque tit. de Sebaste.

*Salvador. Ch. d'aff. et CG.: Greg. *Martin*, 12.

*Suède. Guatémala, CG. — Consul à San José: M. *Koberg*, 08.

Suisse. Consul à San José: H. *Frick*, 13.

Notice statistique.

Superficie 48410 kil. c.

Population le 31 déc. 1911.

Provinces.	Populat.	Provinces.	Populat.
San José	121162	Guanacaste	33810
Alajuela	91707	Puntarenas	20040
Cartago	59968	Limón	18920
Heredia	42659	Total	388266
San José: 32449 hab.		1912:	399424

Mouvement de la population.

	1905.	1906.	1907.	1908.	1909.	1910.	1911.
Naissances	12594	14208	14762	15308	15600	15847	16839
Décès	9205	8346	8861	9124	8871	9723	9483

Immigration 1908: 11739, 1909: 8871, 1910: 11233, 1911: 1377. Émigration 1908: 9367, 1909: 8316, 1910: 7236.

Finances.

Budget de 1914. (En colones = 2 fr. 44 c.)

Recettes.

Douanes	5 500000	Impôts d'exportation de bananes	225000
Spiritueux	2 200000	Recettes extraordinaires	140000
Timbres	160000	Total	9 200000
Postes et télégraphes	325000		
Chemin de fer pacifique	650000		

Dépenses.

Législative	176337	Guerre, marine et police	1 303030
Gouvernement	1 108933	Finances	3 067137
Justice	362636	Travaux publics	1 213320
Affaires étrangères	246929	Total	9 013635
Instruction publique et cultes	1 535309		

Dette publique convertie au 31 déc. 1911. Dette extérieure 1 617200 livres sterl., dette intérieure 35 000000 francs.

Commerce 1912. (En milliers dollars.)

Pays.	Imp.	Exp.	Marchandises.	Export
États-Unis	12 480	10 693	Café	10 648
Angleterre	2 981	8 921	Bananes	7 623
Allemagne	3 200	1 191	Or et argent	1 625
Amérique centrale	710	102	Bois	265
France	902	280	Peaux	251
Espagne	363	—	Caoutchouc	201
Italie	390	—	Cacao	183
Autres pays	650	241		
Total	21 676	21 428		

Navigation 1912. Entrés à Puntarenas: 87 nav. jaug. 178904 reg. t à Limon: 538 nav. jaug. 1 129606 reg. t.

Marine marchande 1911. 2 voiliers jaugeant 551 tonn

Chemins de fer 1911. 687 kil

Postes 1912. Nombre des bureaux 204, des expéditions 7 691085.

Télégraphes 1912. 134 stations. 1 station radiotélégr. Longueur des fils 2447 kil. Nombre des dépêches 1 032221.

Téléphones. Longueur des lignes: 435 kil.

Armée.

Troupes actives (inf. et art.): 1000 h. au maximum; milices; en temps de troubles intérieurs: 5000 h., en temps de guerre d'après les circonstances.

Cuba.

République de 6 provinces, indépendante de l'Espagne en vertu de la paix de Paris du 10 déc. 1898, sous l'administration militaire des États-Unis jusqu'au 20 mai 1902 et du 29 sept. 1906 au 28 janv. 1909. Constitution du 21 févr. 1901, augmentée le 12 juin 1901 de huit articles additionnels et publiée le 14 avril 1902. Le Sénat se compose de 24 membres (4 par chaque prov.) élus pour 8 ans par voie indirecte et se renouvelant tout les 4 ans par moitié; la Chambre de Représentants de 83 mbres (1 par 25 000 habitants) élus directement pour 4 ans et se renouvelant tous les 2 ans par moitié. Le Président et le Vice-président de la République sont élus pour 4 ans par un collège électoral élu à cet effet; ils ne sont rééligibles que pour une seconde période consécutive. — Pavillon: cinq bandes horizontales alternativement bleue et blanche (le Bleu en haut et en bas); près de la hampe triangle rectangle rouge, chargé d'une étoile d'argent. — V. l'édition de 1910, p. 750.

Pouvoir exécutif.

Prés. (20 mai 1913—1917): Mario G. *Menocal.* — VPrés.: Dr. Enrique J. *Varona.*

Secr. de la présidence: R. *Montoro.*

Cabinet.

Secr. d'État: C. *de la Torriente.* — Justice: C. *de la Guardia.* — Intérieur: A. *Hevia.* — Finances: L. *Cancio E.* — Instruction publ.: E. *Garcia* E. — Travaux publics: J. R. *Villalón.* — Agriculture, commerce et travail: Emilio *Nuñez y R.* — Santé et bienfaisance publ.: Enrique *Nuñez y Palomiño.*

Congrès 1913.

Prés. du Sénat: Eug. *Sanchez Agramonte.* — Prés. de la Chambre des députés: Dr. J. A. *Gonzalez Lanuza.*

Départements ministériels et autres Autorités.

Sous-secr. d'État: G. *Patterson;* Cons. dipl.: J. F. *Pellón.* — Justice: A. *de la Portilla;* Intérieur: J. *Montalvo;* Finances: C. *Garcia Erharte;* Instruction publ.: J. L. *Vidaurreta;* Agriculture, commerce et travail: L. *Arias.*

Trésorier: F. *Figueredo.* — Gouv. de la Havane: P. *Bustillo,* par int. — Admin. des douanes: M. *Despaigne.* — Dir. gén. des communications: Ch. *Hernandez.* — Dir. gén. de santé publ.: Dr. J. *Guiteras.*

Commandant en chef de l'armée: P. *Mendieta,* brig. gén.; de la garde rurale: E. *Avalos,* col.

Tribunal suprême. Prés.: J. B. *Hernández Barreiro.*

Délégué apostol.: . . . . — Archevêque à Santiago: . . . . — Évêques à Cienfuegos: F. A. *Torres;* La Havane: P. *González Estrada;* Pinar del Rio: J. E. D. *Ruiz.*

Corps diplomatique à La Havane et consulats.

*Allemagne. E. e. et M. pl. [2 Virtudes]: Dr. *de Verdy du Vernois,* . .; Chanc.: A. *Hoebel.* — Consuls à ♁ La Havane: le Min., par int. — Santiago: H. *Michaelsen,* 10. — VC. à Cienfuegos (F. W. *Hunicke,* 99), Trinidad (P. G. *Jansen,* 99).

*Amérique. États-Unis. E. e. et M. pl. [Quinta Echarte, Santa Catalina 4]: W. E. *Gonzales*, 9./VIII. 13; 1er secr. de lég.: H. S. *Gibson;* 2e secr: F. T. *Coxe;* Att. milit.: H. J. *Slocum*, col. — Consuls à Cienfuegos: M. J. *Baehr*, 02, et 1 V- et Dep.C. — La Havane: J. L. *Rodgers*, CG., 07; J. A. *Springer*, V- et Dep.CG., 07, et 1 Dep.CG. — Santiago: R. E. *Holaday*, 02, et 1 V- et Dep.C. — Agts à Antilla, Baracoa, Caibarién, Cárdenas, Manzanillo, Matanzas, Nueva Gerona, Nuevitas, Sagua la Grande.

*Argentine, République. E. e. et M. pl. [Calle 15 no 302]: B. M. *Fonseca*, 16./VI. 10; 1er secr.: Dr. George *Reyes*. — CG. à La Havane: ♁L. A. *Córdoba*, 06. — VC. à Cienfuegos (F. *Otero*, 06), Matanzas (S. *Silveira*, 06), Sagua la Grande (A. C. *Prieto*, 06), Santiago (D. *Parreño Echavarría*, 08).

*Autriche-Hongrie. CG. hon. à La Havane: . . . .; VC.: R. *Berndes*. — VC. à Cienfuegos (F. *García Vieta*, 12), Santiago (H. *Michaelsen*, 10).

*Belgique. MR. [O'Reilly 30. A.]: ♁Chev. Ch. *de Waepenaert*, 8./I. 11; VC.: ♁F. *Jansen*, 12. — Consuls à Cienfuegos: G. *Cardona*, 02. — La Havane: M. *Paetzold*, 11. — Santiago: A. H. *Schueg-Chassin*, 04.

*Bolivie. Consul à La Havane: J. *Palacios y Ariosa*, 02.

Brésil. E. e. et M. pl. [. . . .]: R. *Regis de Oliveira*, 8./VIII. 13. — CG. à La Havane: Gonzalo *Aróstegui*, 12.

Chile. E. e. et M. pl. [. . . .]; B. *Toro Codecido*, ... 13. — Consuls à Cienfuegos: S. C. *Murray*, 09; La Havane: ♁V. A. *Bianchi*, CG., 12; B. *Lopotegui*, 10. — Manzanillo: J. *Fernandez*, 10. — Santiago: E. *Sampera*, 10.

*Chine. E. e. et M. pl., v. États-Unis d'Amérique, corps dipl.; Ch. d'aff. par int.: *Lynn* Tong-sih, 1./VIII. 13; Cons. de lég.: R. J. *Cay;* Attachés: *Tsai* Che-yong, *Tsiang* Tch'ou-ts'ien; Chanc.: *Li* Kia-siang. — Consuls à La Havane: le Ch. d'aff., CG. — Sta Clara: J. *Iglesias*, 08. — Santiago: . . . .

*Colombie. Ch. d'aff. [Paseo 16, Vedado]: Dr. R. *Gutiérrez-Lee*, 27./VI. 10. — Consuls à La Havane: le Ch. d'aff., CG., 03. — Manzanillo: . . . . — Santiago: J. *de Miranda y Cotilla*, 02.

*Costa-Rica. Consuls à La Havane: Dr. E. *Matheu Fernández*, 08. — Santiago: L. *Roca*, 12.

*Danemark. CG. à La Havane: . . . . — VC. à Cienfuegos (A. *Sasso*, 11), Matanzas, Nuevitas (. . . .), Santiago (P. *Herrera*, 12).

*Dominicaine, Rép. Ch. d'aff. et CG. [Calle 2 esquina à 25, Vedado]: G. A. *Díaz*, 20./I. 13; VC.: B. *Portugal*. — Consuls à Cienfuegos: ♁D. *Nazábal*, 08. — Matanzas: M. *Gil y Caminero*, 04. — Santiago: F. A. *Henriquez*, 13; VC.: T. A. *Ravelo*.

Équateur. CG. à La Havane: F. D. *Duque*, 12.

*Espagne. E. e. et M. pl. [Inquisidor no 39]: Alfr. *de Mariategui y Carratala*, 11./VII. 13; Secr. de lég.: J. F. *de Cardenas;* Att. hon.: J. *de Castellanos*. — Consuls à Camagüey: J. *Mata Barrio*, 05. — Cardenas: R. *Urrutia*, 12. — Cienfuegos: ♁J. *de Travesedo*, 10; VC.: J. *Gonzales Contreras*, 06. — La Havane: ♁L. *López Ferrer*, 13; VC.: ♁F. *Varela*, 13. — Matanzas: ♁. . . . — Sagua: G. *Trápaga de la Herreria*, 13. — Santa Clara: S. *Alvarez*, 07. — Santiago: ♁P. *Saura del Pau*, 12; VC.: J. *Soto Villanueva*, 09. — VC. à Baracoa (J. S. *Gonzalez*), Gibara (M. *Longoria Vallado*), Guantanamo (M. *Infanzon Quevedo*), Manzanillo (A. *García Abello*), Nuevitas (R. *Alvarez Diaz*), Sancti Spiritus (B. *Edilla*). — Agt à Trinidad.

*France. E. e. et M. pl. [Calle F 15, Vedado]: J. *de Clercq*, 14./XII. 11;

Secr. de lég.: Vcte *de Salignac Fénelon;* VC.-chanc.: *Hippeau*, 10. — VC. à Santiago: ♁ *de la Vaissière*, 13. — Agts à Camaguey, Cienfuegos, Gibara, Guantanamo, Manzanillo, Matanzas.

***Grande-Bretagne.** E. e. et M. pl. [San Juan de Dios 1]: Stephen *Leech*, 29./I. 13; Att. nav., v. États-Unis d'Amérique, corps dipl. — Consuls à La Havane: le min., CG. ♁; VC.: ♁ H. D. R. *Cowan*, 11; G. *Plant*, 10. — Santiago: W. *Mason*, 07. — VC. à Cárdenas (A. *Fitzgibbon*, 06), Cienfuegos (G. *Fowler*, 02), Guantanamo (Th. *Brooks*, 03), Matanzas (Ch. J. *Durling*, 13).

Grèce. Consul à La Havane: J. A. *Labarrère*, 95.

Guatémala. Consuls à Cienfuegos: N. *del Castaño*, 08. — La Havane: E. *Mazón*, CG., 07; VC.: W. *Mazon*. — Santiago: J. *de Miranda y Cotilla*, 02. — VC. à Camaguey (A. *Muñiz*), Matanzas (E. E. *Quiros*, 11).

Haïti. Ch. d'aff. [Calle 17 no 347]: Caudelon *Rigaud*, 13./VIII. 13. — Consul à Santiago: ♁ C. V. *Carvalho*, 12.

Honduras. CG. hon. à La Havane: A. *Revesado*, 20./10. 11.

Italie. E. e. et M. pl. et CG. [17 no 3, Vedado]: Cte A. *Raybaudi-Massiglia*, ... 13. — VC. à La Havane (E. *Avignone*, 11). — Agts à Cienfuegos, Matanzas, Santiago.

***Mexique.** E. e. et M. pl. [19 AD., Vedado]: Lic. J. F. *Godoy*, 17./II. 06 (abs.); 1er secr. de lég.: D. *Nájèra* (abs.); 3e secr.: J J. *Crespo*. — Consuls à La Havane: ♁ M. A. *Esteva*, CG., 13; VC.: R. *Fiscer*. — Matanzas: A. *Penichet*, 03. — Santiago: J. *Martinez Badel*, 09. — VC. à Cárdenas (P. A. *Suarez*, 13), Cienfuegos (C. G. *Pelayo*, 13), Gibara (G. *de la Torre*, 09), Guantanamo (M. *Beltrán*, 09), Manzanillo (M. *Muñiz*, 11), Sagua la Grande (M. *Pujadas*, 03), Santa Clara (A. *Ramos*).

Monaco. Consul à La Havane: J. R. *Grujon*, 13.

Nicaragua. E. e. et M. pl.: L F. *Corea*, 26./III. 06 (abs.). — Consul à La Havane: W. *Mazon*, 13.

***Norvège.** E. e. et M. pl. et CG. [La Lonja del Comercio 443]: M. S. *Lie*, 19./I. 11 (abs.); VC.: ♁ G. H. O. *Ohlsen*, 13. — VC. à Antilla, Ribe Bay (C. St. J. *Reid*, 13), Baracoa (G. *Bjelke*, 13), Cárdenas (J. *Parravicini*, 07), Cienfuegos (Th. *Hoff*, 07), Gibara (J. A. *Beola*, 11), Guantanamo (R. *Brooks*, 10), Manzanillo, Matanzas (L. A. *Rovés*, 13), Nuevitas, Sagua la Grande (J. P. *Murphy*, 13), Sta Cruz del Sur (R. *San Pelayo Corrales*, 10), Santiago (J. P. *Agostini*, 07).

***Panama.** Consuls à La Havane: C. *García Peñalver*, 13; VC.: R. *Dussacq*, 13. — Santiago: A. *Hodelin*, 08; VC.: T. *Carbonell*, 13.

Paraguay. Consuls à La Havane: E. R. *Margarit*, CG., 13. — Santiago: T. A. *Raveloc*.

***Pays-Bas.** Consuls à La Havane: C. *Arnoldson*, 02, CG. 07; M. M. *Pinedo*, 09. — VC. à Santiago (A. *Besalu*, 13).

***Pérou.** E. e. et M. pl.: V. M. *Maúrtua*, 18./II. 12. — CG. à La Havane: W. E. *Harlan*, 08.

Portugal. Consul à La Havane: Leslie *Pantin*, 03.

***Russie.** Consul à La Havane: F. R. *du Repaire de Truffin*, 02; VC.: M. *Le Mat*, 10.

***Salvador.** Consul à La Havane: Dr. Ramón A. *Catalá*, 13.

***Suède.** CG. à La Havane: O. *Arnoldson*, 07. — VC. à Manzanillo (W. A. *Stakemann*, 02), Santiago (G. *Emmermann*, 08.)

***Uruguay.** E. e. et M. pl. [Prado 79]: R. J. *Fosalba*, 7./XI. 11; Secr. de lég.: O. *Deffeminis*. — Consuls à Cardenas: J. G. *Viña*, 07. — Cienfuegos: L. *Suero Balbin*, 06. — Gibara: E. *Rey*, 12. — Guantánamo: C. *Bergnes de las Casas*, 12. — La Havane: le Secr. de lég., CG.; J. *Balcells y Bosch*, 04. — Manzanillo: G. *Vieta*, 09. — Matanzas: L. *Amezaga*, 12. — Santa Clara: R. *Gonzalez Rubio*, 04. — Santiago: M. M.

Abascal, 04. — VC. à Camagüey, Pinar del Rio (Man. *Fernandez*, 05), Sagua la Grande (J. M. *Beguiristain*, 04).
Vénézuéla. E. e. et M. pl.: . . . . — Consuls à La Havane: S. *Musso*, CG., 13. — Manzanillo: J. *Silva*, 07. — Santiago: J. *Miranda y Cotilla*, 05.

Notice statistique.

Superficie et population.

Provinces.	Kil. c.	Population au 30 septembre 1907 du sexe masculin.	féminin.	total.	1910.	Par kil. c.
Camaguey . . .	26098	62118	56151	118269	135340	5
La Havane . .	8221	284751	253259	538010	575266	70
Matanzas . . .	8444	123560	116252	239812	260060	31
Oriente	36850	233736	221350	455086	480667	13
Pinar del Rio .	13500	128542	111830	240372	254620	19
Santa Clara . .	21411	242175	215256	457431	514325	24
Total	114524	1 074882	974098	2 048980	2 220278	19
1912					2 473600	21

Distribution de la population d'après la race: 1 224539 blancs indigènes, 203637 blancs étrangers, 620804 colorés, dont 274272 nègres, 334695 mulâtres, 11837 chinois.

1911: Mariages 12846, naissances 74286, décès 33194.

Immigration en 1911. 38053, dont 32104 Espagnols, 1369 Américains du Nord, 932 Anglais, 128 Allemands.

Villes de plus de 20000 habitants en 1907.

La Havane . .	297159	Matanzas . . .	36009	Camaguey . . .	26616
Santiago . . .	45470	Cienfuegos . .	30100	Cárdenas . . .	24280

Finances, commerce et communications.

Budget de l'exercice 1912—13. (En dollars = 5 fr. 25 c.)

Recettes.

Douanes	26 434000	Taxes s. les consommations	3 900000
Droits consulaires	500000	Loterie	3 700000
Postes et télégraphes . .	1 076000	Autres recettes	1 217000
Impôts directs	1 113000	Total	37 940000

Dépenses.

Présidence	1 000540	Travaux publics	3 704625
Extérieur	717224	Agriculture, industrie et commerce	488400
Justice	2 038220	Service sanitaire	3 784987
Administration	10 117394	Dette publique	3 710500
Finances	3 329504	Total	33 974147
Instruction publique . . .	4 782653		

Dette publique 1910: 62 083100 dollars, charges 2 464585 dollars.

Commerce.

Principaux pays de provenance et de destination 1912. (En milliers de doll.)

	Import.	Export.		Import.	Export.
États-Unis	65 416	145 186	Reste de l'Europe .	6 257	874
Reste de l'Amérique	10 251	5 280	Autres pays . . .	2 667	759
Espagne	9 775	659	Total	125 902	172 978
France	7 706	2 575	1911	108 098	129 179
Angleterre	15 398	11 446	1910	103 676	150 910
Allemagne	8 431	6 199			

Principaux articles d'exportation 1911 (en milliers de dollars): Sucre 85169, tabac 29 988, minérai de fer 3 874, bois 2 110, fruits 1 836.

Navigation. Entrés au long cours en 1911: 1573 navires, dont 1462 vapeurs; cabotage: 1623 navires, dont 1448 vapeurs.

Marine marchande en 1911. 41 vapeurs jaug. 32315 t. et 121 navires à voiles jaug. 11964 t.

Chemins de fer en 1910: 3433 kil.

Postes et *Télégraphes* en 1910. Nombre des bureaux de poste 496, des expéditions 62 833948, des bureaux télégraphiques 180, pour la télégraphie sans fil 10. Longueur des lignes 8151 kil., des fils 9952 kil. Nombre des dépêches 645509.

Téléphones en 1912. Longueur des fils 670 kil.

Armée.

D'après la loi du 4 avril 1908 l'armée se compose des troupes actives la „Guardia Rural" et de la milice. En 1909 l'armée permanente comptait 1 état-major, 1 brig. d'inf. de 2 rég. (à 3 bat.) = 2500 h. d'inf.; 2 batties d'art. légère de camp. et de mont. = 800 h.; 1 corps de mitraill. (de 4 comp.) = 500 h., 1 corps d'art. de côte = 1000 h.; au total env. 5000 officiers et hommes. — La *guardia rural* se composait de 3 rég. de cav. (à 10 esc.) = 144 off., 5040 h.

Danemark (Danmark).

Royaume. — Monarchie constitutionnelle et héréditaire dans la ligne masculine de la maison d'Oldenbourg, branche de Slesvig-Holstein-Sonderbourg-Glücksbourg. — Constitution du 5 juin 1849, revisée 28 juill. 1866. Le Landsting se compose de 66 membres, dont 12 nommés à vie par le roi, les autres élus pour 8 ans par suffrage indirect et renouvelés par moitié tous les quatre ans. De ces dèrniers sont élus: 7 par la ville de Copenhague, 45 dans les districts électoraux des villes et de la campagne, 1 par l'île de Bornholm, 1 par les îles Féroé. Les membres du Folketing (1 représentant par 21000 hab.; act. 114 mbres) sont élus pour 3 ans par voie d'élection générale. Pour le droit électoral il faut avoir l'âge de 30 ans, pour l'éligibilité, celui de 25 ans. Les Chambres se réunissent tous les ans. — L'Islande, réunie au Danemark depuis 1380, jouit d'une constitution spéciale depuis le 1er août 1874 (modifiée 3 oct. 1903). Le pouvoir législatif appartient au roi et à l'Alting qui se compose de deux Chambres et se réunit tous les deux ans. La première Chambre est formée de 14 membres, 6 nommés par le roi et 8 élus par la Chambre basse (26 mbres). — Pavillon de guerre dan.: Rouge, traversé d'une croix blanche, du bout horizontal de laquelle le drapeau se termine en deux pointes. Pavillon de commerce, sans pointes. — V. l'édition de 1868, p. 532.

Maison du Roi etc.

Premier maréchal de la cour: W. C. *Rothe*, chamb. et capit. — Maréchal de la cour et maître des cérémonies: C. J. *Engelbrecht*, chamb. et capit. — 1er écuyer: J. B. cte *de Krag-Juel-Vind-Frijs*, chamb. et capit.

Maréchal de la cour de la reine: W. C. *Rothe*, chamb. et capit. — Gde-maîtresse de la cour: L. E. C. *de Grevenkop-Castenskiold*. — Dame de la cour: J. M. S. baronne *de Reedtz-Thott*.

Aides de camp. Chef: A. O. T. N. B. *de Kauffmann*, chamb. et col. — Aides de camp: H. V. *Arnesen-Kall*, capit. d'inf.; F. *Cold*, capit. de frég.; A. *Ramm*, capit. d'art.; C. F. *Fock*, capit. d'inf. — Chef du cabinet naval: P. A. *Grove*, capit. de vaiss.

Veneur de la cour: K. H. L. bar. *Wedell-Wedellsborg*.

Chef du cabinet civil du roi: A. M. N. *de Krieger*, chamb. — Intendant de la liste civile: C. P. M. *Hansen*. — Médecin du roi et de la reine:

Prof. V. V. *Benzon*. — Chapelain de la cour (Confessionarius): J. P. M. *Paulli*, prévôt de chapitre. — Secr. du cabinet de la reine: C. P. M. *Hansen*.

Maison de la reine douair. Louise. Chef de la cour: F. C. C. *de Bardenfleth*, c.-am. et chamb. — Gde-maîtresse de la cour: J. L. B. A. ctesse *d'Ahlefeldt-Laurvigen*. — Dame de la cour: F. C. *de Wimpffen*, A. M. *de Wedel-Heinen*. — Chamb. en fonct: C. M. G. R. *Krag*, cons. d'état act. — Médecin: Prof. Dr. V. *le Maire*.

Aide de camp du prince Valdemar: G. A. *Amdrup*, capit. de frég.; Secr.: O. J. *de Krieger*, gtlh. de la Chre.

Conseil d'État.

Président: le *Roi*. — Membres: les ministres. — Secr.: J. L. R. *de Koefoed*.

Ministère (du 21 juin 1913).

Prés. du conseil et min. de la justice: C. *Zahle*. — Défense nationale (guerre et marine): Dr. P. R. *Munch*. — Affaires étrang.: E. J. C. *de Scavenius*. — Agriculture: Kr. *Pedersen*. — Cultes et instruction publique: S. *Keiser-Nielsen*. — Travaux publ., commerce et navigation: J. *Hassing-Jörgensen*. — Intérieur: Ove *Rode*. — Finances: Dr. E. *Brandes*. — Islande, v. ci-dessous.

Rigsdag.

Landsting (28 mbres de la droite, 5 libres-conservat., 20 de la gauche, 5 de la gauche radicale, 4 démocr.-soc., 4 hors des partis). Prés.: A. H. F. C. *Goos*, cons. int. de conférences, Exc.; VPrésidents: A. *Hage*, chamb.; J. *Pedersen*. — Folketing (élus en 1913: 43 mbres de la gauche, 27 de la gauche radicale, 32 démocrates-socialistes, 7 mbres de la droite, 5 hors des partis). Prés.: N. *Pedersen-Nyskov;* VPrésidents: Th. A. M. *Stauning*, Th. *Poulsen*.

Bureau. Chef: F. E. *Kretz;* Secr. du Landsting: C. M. *Friderichsen*; Secr. du Folketing: T. *Kofod*.

Ministères et autres autorités centrales.

Affaires étrangères. 1er département. Dir.: H. *Zahle*, chamb.; Chef de section: C. W. *Kruse*, gtlh. de la Chre, ff. — 2e département. Dir.: M. J. C. T. *Clan;* Chef de sect.: K. M. *Sörensen*. — Chef des archives: Dr. E. *Arup*.

Guerre. Dir.: N. B. *Ulrich*, MG. — Chef du secrétariat: N. O. C. M. *Blume*, lt.-col. — Chef du départ. des affaires de commandement, affaires personnelles, subsistances, etc.: C. C. F. *de Moltke*, lt.-col. — Chef du départ. d'équipement, armement, etc.: C. E. *Dahl*, lt.-col.; Archiviste: H. F. *Bilsted*, capit.

Académie et école milit. Chef: F. C. *Krebs*, col. — Intend. gén.: C. E. W. *Franck*. — Auditeur gén. de l'armée et de la marine: H. C. N. *Giörtz*. — Méd. gén.: F. F. *Biering*.

Marine. Dir.: V. C. A. *Jöhnke*, capit. de vaiss. — Secrétariat et départ. de commandement. Chef: H. T. *de Hedemann*, capit. de vaiss. en retr. — Département de l'économie milit. Chef: C. V. *Olsen*. — Département de l'amirauté. Chef: J. F. *Saxild*, capit. de frég. en retr. — Chef d'état-major de la flotte: T. V. *Garde*, capit. de vaiss. — Archiviste: F. P. *Brix*.

Académie milit. navale. Chef: H. *F. Kiær*, capit. de vaiss. — Intend. gén.: E. *Jespersen*. — Méd. gén.: Dr. A. C. J. *Bornemann*. — Départ. hydrographique: J. C. D. *Bloch*, capit. de vaiss. — Institut météorologique. Dir.: C. H. *Ryder*, capit. de frég. en retr.

Finances. Secr. du min.: J. A. *Scharling*. — Chefs de dép. Secrétariat, archives de l'État: A. C. *Schlichtkrull*, en même temps chef de l'administr. centrale des colonies. — Dette publ., comptabilité et bons du trésor: P. O. A. *Andersen*. — Pensions et affaires des invalides, P. J. C. *Hansen*. — Statistique: A. L. O. *Jensen*.

Contributions: A. M. *Koefoed*, dir. gén. — Réviseurs. Contrib. directes: J.

Klitgaard; Contrib. indirectes aff. postales et chemins de fer: A. P. *Jerichow.* — Caisse gén. des finances: N. J. A. *Arnau.*

Justice. Chef de département: F. C. G. *Schröder.* — Dir. des prisons: T. *Fussing.*

Tribunal suprême. Prés.: Dr. N. K. P. *Lassen*, Exc.

Intérieur. Secr. du min.: L. N. Trolle *Friis.* — Chefs de département Affaires communales et sociales, industrie: H. A. S. *Vedel;* Postes: V. O. *Kiörboe*, dir. gén.

Commerce et navigation. Secr. du min.: S. *Tetens.* — Chef de département: G. *Busck-Nielsen.*

Travaux publics. Secr. du min.: K. *Gregersen;* Télégraphes, chemins de fer, ports, chemins, édifices de l'État: F. T. M. *Nordlien*, dir. gén.

Agriculture. Secr. du min.: O. *Helsted.* — Agriculture, pêche, forêts, domaines, chasse, cadastre. Chef de dép.: L. E. *Wulff.*

Cultes et instruction publique. Secr. du min.: K. *Glahn.* — Chefs de dép. Cultes: O. *Damkier;* Instruction et arts: A. P. *Weis;* École primaire et normale: V. *Aagesen.*

Archives royales. Chef: Dr. V. A. *Secher.* — Chef de la bibliothèque royale: H. O. *Lange.* — Musée national. Dir. de la 1re section: Dr. S. O. *Müller;* de la 2e section: Dr. C. M. C. *Mackeprang.* — Musée Thorvaldsen. Insp.: P. C. *Hauberg.* — Chapelle et théâtre roy. Chef, ch. des fonct.: Cte F. A. V. *Brockenhuus-Schack*, Exc. — Académie des sciences. Prés.: Prof. Dr. V. L. P. *Thomsen.* — Université de Copenhague. Recteur: Prof. Dr. J. C. *Jacobsen.*

Ordres royaux: F. *Cramer*, gth. de la Chre et capit. f. f. de chef.

Autorités provinciales, etc.

Justiciers (presidents) des tribunaux sup. Pour les îles [Copenhague]: Dr. C. T. *Ussing.* — Jutland [Viborg]: S. H. *Ankjær.*

Tribunal criminel à Copenhague. Prés.: J. *From.* — Tribunal du commerce et de la navigation. Prés.: J. H. *Koch.* — Prés. sup. de Copenhague: F. L. G. *de Jonquières*, chamb.; Dir. de police de Copenhague: E. *Petersen.*

Évêques luthériens. Aalborg: C. V. V. *Möller.* — Aarhus: H. S. *Sörensen*, prof. — Fionie: L. N. *Balslev.* — Lolland-Falster: C. F. J. *Wegener.* — Ribe: P. G. *Koch.* — Seeland: H. *Ostenfeld.* — Viborg: Lic. en théol. A. S. *Poulsen.*

Bailli des Iles Féroé [Thorshavn]: S. K. N. *Rytter*, de plus prés. du Lagting.

Islande. Min. [Reykjavik]: H. *Hafstein.* — Secr. du pays (chef de départ.): Kl. *Jonsson.* — Justicier (prés.) du tribunal sup. [Reykjavik]: Kr. *Jonsson.* — Alting. Prés.: J. *Magnusson;* Ire Chre. Prés.: St. *Stefansson;* IIe Chre. Prés.: M. *Andrjesson.* — Évêque: T. *Bjarnarson.*

Colonies. Côte de Groënland. Dir. [Copenhague]: I. *Daugaard-Jensen.* — Inspecteurs. Partie septentrionale [Godhavn]: H. *Lindow*; Partie mérid. [Godthaab]: O. *Bendixen.*

Antilles. Gouv.: L. C. *Helweg-Larsen.* — Secres du gouv.: R. *Baumann.*

Armée et marine.

Comm. en chef: S. M. le *Roi.* Aides de camp, v. Maison du Roi.

État-major-gén. Chef: B. P. *Berthelsen*, MG.

Inspecteurs gén. Infanterie: P. F. *Möller*, MG. — Cav.: H. F. *de Castenschiold*, gth. de la Chre, MG. — Art.: C. F. *Holm*, MG. — Génie: T. S. *Grüner*, MG.

Ier Commandement gén., Séeland et les îles voisines [Copenhague]: J. V. C. *Görtz*, LtG., Exc.; Commandant de Copenhague: J. *Lembcke*, chamb., MG.; Chef d'état-major: V. G. J. *Lewald*, col., gth. de la Chre. — 1re div. [Copenhague]: A. L. *Hansen*, MG. — 2e div. [Copenhague]: P. W. *Ibsen*, MG. — 3e div. [Copenhague]: E. *Wolff*, MG., chamb.

Ile Commandement gén., Jutland et Fionie [Aarhus]: A. P. *Tuxen*, LtG., Exc.; Chef d'état-major: J. V. *Teisen*, lt.-col. — Brig. du Jutland [Viborg]: C. F. *de Krabbe*, MG. — Comm. de Bornholm: H. D. *Petersen*, col.
Inspecteur gén. de la marine: O. J. M. *Kofoed-Hansen*, v.-am., Exc.
Chantiers de guerre et arsenaux. Chef: G. H. R. *Zachariae*, c.-am.; Aff. techn.: J. C. *Tuxen*, dir.; Artillerie: P. E. *Saabye*, capit. de frég.; Torpilles: J. A *Vöhtz*, capit. de vaiss. — Défense maritime de Copenhague. Chef: C. G. *Middelboe*, c.-am.
Pilotes. Dir.: G. F. *Holm*, capit. de vaiss. en retr. — Insp.: C. L. *Nielsen*, capit. de frég. — Capit. des pilotes à Copenhague: T. E. *Messerschmidt*, capit. de frég. en retr.

Corps diplomatique à Copenhague et consulats.

*Allemagne, Empire. E. e. et M. pl. [3 Amaliegade]: Dr. U. cte *de Brockdorff-Rantzau*, 19./VIII. 12; Secr. de lég.: Cte *de Bressler-Rayski*, cons. de lég.; Att. milit., v. Suède, corps dipl.; Chanc.: M. *Ranft*, cons. de cour. — Consuls à Aalborg: H. *Larsen*, 10. — Aarhus: F. *Ollendorff*, 94. — ♁ Copenhague: H. *Martens*, CG., 99; VC.: E. cte *de Bethusy-Huc*, 13. — Elseneur: J. *Rink*, 13. — Esbjerg: Chr. *Breinholt*, 93. — Fredericia: K. W. *Loehr*, 92. — Frederikshavn: P. J. *Kall*, jun., 06. — Hjörring: W. *Mogensen*, 03. — Horsens: N. *Wittrup*, 06. — Kolding: C. L. *Schmidt*, 99. — Korsör: . . . . — Naestved: J. *Nandrup*, 04. — Nyborg: K. *Thuesen*, 07. — Nykjöbing (Falster): C. *Ortmann*, 06. — Odense: H. *Dessau*, 12. — Randers: Ch. *Juncher*, 10. — Reykjavik: D. *Thomsen*, 96. — Ringkjöbing: J. P. *Laursen*, 04. — Rönne: J. *Jespersen*, 03. — Svaneke: C. M. *Smidt*, 11. — Thisted: F. C. *Bendixen*, 10. — VC. à Skive (K *Kielgast*, 07). Trangisvaag (R. B. *Thomsen*, 13); Agts à Nakskov, Svendborg, Veile. — Colonies. St-Thomas: . . . .

*Amérique, États-Unis. E. e. et M. pl. [2 Amaliegade]: Maurice *Egan*, 6./IX. 07; Secr. de lég.: A. R. *Magruder;* Att. milit., v. Suède, corps dipl. — Consuls à Copenhague: ♁ E. D. *Winslow*, CG., 11; A. *Permin*, 13, V- et Dep.CG. — Colonies. St-Thomas: ♁ C. H. *Payne*, 03, et 1 V- et Dep.C. — Agts à Christianssted, Frederikssted.

*Argentine, Rép. E. e. et M. pl. [17 Frederiksgade]: C. M. *Ocantos*, 31./V. 12; Secr. de lég.: M. A. *Viale Paz*. — Consul à Copenhague: ♁ A. *Henningsen*, 10; VC.: T. E. *Nygaard*, 07. — VC. à Aarhus (P. *Nellemann*, 09). — Colonies. VC. à St-Thomas (C. *Daniel*, 10).

*Autriche-Hongrie. E. e. et M. pl. [4 Kalvebodbrygge]: Dr. D. cte *Széchényi de Sárvár et Felsö Vidék*, 10./IV. 08, chamb.; Secr. de lég.: A. bar. *de Lago;* A. *Haller de Hallenburg*, C.; Att. milit., v. Suède, corps dipl.; Chanc.: A. *Maioli*, cons. de chanc. — Consuls à Aalborg: H. *Wessel*. — Copenhague: J. *Hansen*, CG., 10; VC.: C. V. C. *Hennings*, 09. — Colonies. St-Thomas: V. P. *Thorsen*, 12.

*Belgique. E. e. et M. pl. [7 Tolbodvej]: G. *Allart*, 3./V. 12; Secr. de lég.: P. *van Zuylen;* Att.: Cte *de Grelle Rogier*. — Consuls à Aarhus: H. J. W. *Madsen*, 94. — Copenhague: E. T. *Wandel*, 10. — Esbjerg: Ch. *Andresen*, 06. — Elseneur: C. *von Mehren*, 93. — Frederikshavn: C. *Cloos*, 94. — Odense: J. L. *Christensen*, 02. — Reykjavik: L. *Kaaber*, 12. — Thisted: S. W. *Vöhtz*, 05. — Colonies. CG. à La Havane, Cuba. — St-Thomas: R. J. *Dussort*, 12.

*Bolivie. CG. à Copenhague: E. M. *Warburg*, 10.

*Brésil. E. e. et M. pl. [70 Bredgade]: M. C. *Gonçalves Pereira*, 12./VIII. 13; Att. commercial, v. Allemagne, corps dipl. — Consuls à Copenhague: F. *de Ipanema Langgaard*, 98; VC.: P. L. *Fischer*, 98. — VC. à Aalborg (H. *Bie*); Agt à Elseneur. — Colonies. CG. à La Havane. — St-Thomas: P. H. *Moron*, 85.

*Chili. Consul à Copenhague: H. *Adolph*, 07. — VC. à Aalborg (H. *Larsen*, 07). — Colonies. CG. à la Havane. — St-Thomas: E. A. *Berne*, 11.

Chine. E. e. et M. pl., ..., v. Allemagne, corps dipl.; 1er secr. de lég.: *Tch'ai* Tch'ing-soung; Att.: *Sung* Chan-liang; Chanc.: *Hsia* Hsun-k'uen.

*Colombie. Consuls à Copenhague: W. *Hanssen*, CG., 09; VC.: V. *Jensen*. — Colonies. St-Thomas: P. H. *Moron*.

*Costa-Rica. CG. à Copenhague: J. P. *Andersen*, 97. — Colonies. Agt à St-Thomas (*de Castro*, 09).

*Cuba. Consul à Copenhague: Chr. *Rasch*, 09. — Colonies. St-Thomas: V. A. *Muller*, 07.

*Dominicaine, Rép. Consuls à Copenhague: O. H. *Svenné*, CG., 01. — Elseneur: M. *Larsen*, 11. — Odense: M. L. *Riedewaldt-Schött*, 08. — VC. à Aalborg (V. *Cortes*, 03). — Colonies. St-Thomas: C. A. *Cruz Alvarez*, 13.

*Espagne. E. e. et M. pl. [6, Kristianiagade]: F. G. *de Agüera*, 16./IV. 10; Secr. de lég.: M. *Allendesalazar;* Att.: F. *Gonzalez Arnao;* Att. nav.: v. Pays-Bas, corps dipl. — CG. à Copenhague: ♁ la lég.; C.: G. E. *Fije*, 98. — VC. à Aarhus (P. *Petersen*, 06), Elseneur (C. *van Dockum*, 04), Horsens (C. P. *Mörch*), Odense (F. L. *Hey*, 95). — Colonies. VC. à St-Thomas (. . . .).

*France. E. e. et M. pl. [3 et 5 Trondhjemsgade]: Edmond *Bapst*, 8./V. 13; Cons. de lég.: R. *Le Brun;* Secr. de 3e cl.: R. *Maugras;* Att. milit.: *Chodron de Courcel;* Att. naval, v. Russie, corps dipl.; VC. ch. de la chanc.: ♁ *Sandrier*, 11. — VC. à Reykjavik: ♁ A. *Blanche*, 11. — Agts à Aalborg, Aarhus, Esbjerg, Faskrudsfjord, Fredericia, Frederikshavn, Elseneur, Horsens, Korsör, Odense, Patrixfjord, Randers, Rönne, Seydisfjord, Thisted, Thorshavn, Iles Westmann (H. *Gunlaugsson*, C. — Colonies. Agt à St-Thomas (*Huttinot*, 10).

*Grande-Bretagne. E. e. et M. pl. [Bredgade 26]: Sir Henry C. *Lowther*, 27./V. 13; 1er secr.: R. *Seymour;* Att. nav., v. Suède, corps dipl.; Att. milit., v. Blegique, corps dipl.; Att. commercial, v. Allemagne, corps dipl.; Chapelain: M. E. *Kennedy;* Archiv.: E. O. *Dunne*, — Consuls à Copenhague: ♁ R. *Erskine*. — Thorshavn: ♁ A. G. *Coates*, 07; VC.: V. *Lützen*, 08. — VC. à Aalborg, Aarhus, Bandholm, Elseneur, Esbjerg (C. L. *Akholm*, 13), Fredericia (C. *Loehr*, 11), Frederikshavn, Horsens, Kastrup, Kolding, Korsör, Lemvig, Nyborg, Odense, Randers, Reykjavik (A. *Sigurdsson*, 08), Rönne, Seydisfjord, Svendborg, Thisted, Westmann Islands. — Colonies. Ste-Croix: ♁ C. B. *Stewart*, 13. — VC. à Bassin, Frederikssted.

Grèce. Consul à Copenhague: Poul *Holm*, 09. — VC. à Aarhus (W. F. L. *Fönss*, 08), Ebsbjerg (Th. *Drost*, 08), Horsens (J. *Fogh-Nielsen*, 09), Veile (*Becker-Christensen*, 09).

*Guatémala. Consuls à Copenhague [2 Paul Ankersgade]: C. P. *Jensen*, CG., 07; V. *Ludvigsen*, 07. — Colonies. St-Thomas: D. M. *de Castro*.

*Haïti. Consul à Copenhague: . . . . . — Colonies. St-Thomas: ♁ L. *Delinois*, gér. — VC. à Christiansted (M. A. *Pretto*, 10), Fredericksted (M. *Golden*, 10).

*Italie. E. e. et M. pl. [4 Kongens Nytorv]: Dr. V. *Sacerdoti* cte *di Carrobio*, 27./III. 13; 1er secr. de lég.: . . . .: VC.-chanc.: R. *Luzi*. — CG. à Copenhague: V. *Glückstadt*, 11; VC.: R. *Luzi*. — Agts à Aalborg, Aarhus, Ebsbjerg, Frederikshavn, Helsingör, Horsens, Odense, Randers, Reykjawik. — Colonies. St-Thomas: *Leviti*, gér., 13.

Japon. E. e. et M. pl., 11./V. 07, v. Pays-Bas, corps dipl. — Consul à Copenhague: . . . .

*Libéria. Consul à Copenhague: L. Heymann *Bloch*.

*Mexique. Consul à Copenhague: M. *Koppel*, 27./XI. 89; VC.: J. *Petersen*, 04. — Colonies. St-Thomas: George *Levi*, 12.

Nicaragua. Consul à Copenhague: A. P. *Jensen*, 10./XI. 09.
*Norvège. E. e. et M. pl. [43 Stockholmsgade]: Dr. G. F. *Hagerup*, 1./X. 06. — Consuls à Copenhague: C. M. *Pay*, CG., 13; VC.: E. M. A. *Tresvig*, 09. — Frederikshavn: C. *Cloos*, 10. — Reykjavik: T. *Klingenberg*, 09. — VC. à Aalborg (V. *Rützebeck*, 06), Aarhus (C. *Hansen*, 06), Akureyri (O. *Thorarensen*, 10), Esbjerg (T. *Möller*, 06), Elseneur (J. H. *Mourier*, 10), Faxe (C. *Boserup*, 06), Fredericia (K. *Bloch*, 06), Holbaek (C. *Petersen*, 06), Horsens (H. *Jörgensen*, 06), Isafjord (G. *Hannesson*, 11), Kolding (H. C. *Petersen*, 09), Korsör (V. *Hansen*, 06), Lemvig (M. *Sörensen*, 06), Mariager (F. *Johansen*, 06), Nakskov (L. *Winchell-Böttern*, 06), Nykjöbing (C. *Kronmann*, 06), Odense (W. *Gaedecken*, 06), Patricksfjord (P. A. *Olafson*, 06), Randers (J. *Koch*, 06), Rönne (P. *Brönniche*, 06), Seydesfjord (S. *Jonsson*, 06), Svendborg (L. *Riber*, 06), Thisted (L. *Brögger*, 06), Thorshavn (J. M. *Olsen*, 11). — Colonies. CG. à La Havane. — St-Thomas: O. V. *Paulsen*, 13.
Panama. Consul à Copenhague: J. C. *Poulsen*, 10. — Colonies. St-Thomas: D. M. *de Castro*, 10.
*Paraguay. CG. à Copenhague: R. S. *Ingwersen*, 08.
*Pays-Bas. E. e. et M. pl., ... , v. Suède, corps dipl. — Consuls à Copenhague: J. G. M. *Rietbergen*, CG., 09; VC.: P. S. *Vonk van der Veen*, 09. — Frederikshavn et Laessö: Chr. *Cloos*, 12. — VC. à Aalborg (P. P. *Rechnitzer*, 06), Aarhus (E. E. F. *Bergmann*, 08), Akureyri (C. J. V. *Havsteen*, 07, cons. d'État), Esbjerg (L. *Hartogs*, 09), Elseneur (S. C. *Stilling*, 07), Hjörring (J. W. *Morgensen*, 04), Kallundborg (J. P. *Colding*, 06), Korsör (H. G. *Rasmussen*, 94), Nakskov (H. *Dan*), Nyborg (A. *Gundel*, 09), Nykjöbing (Falster), Odense (L. C. A. B. *Muus*, 80), Randers (W. *Jensen*), Reykjavik (J. *Zimsen*, 05), Ringkjöbing (G. *Berthelsen*), Rönne (J. H. B. *Lyngberg*), Skagen (Ch. J. *Fabricius*, 84), Stege (F. *Caröe*, 12), Thisted (P. *Sund*, 12), Thorshavn (J. *Evensen*, 09), Veile (C. M. W. *Hansen*, 97). — Colonies. St-Thomas: W. *van Eps*, 12.
Pérou. Consul à St-Thomas: George *Levi*, 11.
*Perse. CG. à Copenhague: J. C. *Teilmann*, 00.
*Portugal. E. e. et M. pl., 26./XI. 02, v. Suède, corps dipl. — Consul à Copenhague: E. E. *Arntzen*, CG., 98, cons. d'État; VC.: C. H. *Arntzen*, 07. — VC. à Aalborg, Aarhus, Elseneur, Esbjerg, Frederikshavn, Horsens, Ringkjöbing, Skagen, Svendborg, Thisted.
*Roumanie. CG. à Copenhague: O. *Hecksher*, 09; VC.: C. A. *Jörgensen*.
*Russie. E. e. et M. pl. [17 Fredcriksgade]: Bar. Ch. *de Buxhöveden*, 27./XII. 10, écuyer de la cour; 1er secr. de lég.: Bar. M. *de Meyendorff*, chamb. et cons. d'État; 2e secr.: Bar. P. *d'Ungern-Sternberg*, gtih. de la Chre et assess. de coll.; Att. milit.: P. *Assanovitch*, lt.-col. d'état-major; Att. nav.: Cte P. *de Keller*, lt. de vaiss.; Adjoint: B. *Bezkrovny*, lt. de vaiss.; Aumônier: *Tchelkounow*. — Consuls à Copenhague: ♁ N. *de Brunner*, CG., 11, cons. d'État act.; VC. f. f.: ♁ H. S. J. T. *Lassen-Örnfelt*, 09, et 1 Agt. — VC. à Aalborg (M. *M. Stroyberg*, 04), Aarhus (M. P. *Drescher*, 08), Esbjerg (Fr. *Olsen*, 06), Frederikshavn (E. *Jacobson*, 97), Elseneur (S. *Rasmussen*, 10), Grenaa (A. *Tickier*, 10), Hjörring (H. *Jensen*, 03), Korsör (Th. *Rasmussen*, 05), Lemvig (S. *Funbö*, 09), Nexö (H. B. *Munk*, 08), Nyborg (Fr. *Schalburg*, 00), Reykjavik (O. *Johnson*, 12), Thisted (J. *Johnsen*, 71). — Colonies. St-Thomas: K. *Hassager*, 07.
*Serbie. CG. à Copenhague: L. B. N. *Tegner*, 08.
*Siam. E. e. et M. pl., 25./III. 11, v. Allemagne, corps dipl. — CG. à Copenhague: H. N. *Andersen*, 00, cons. d'État; VC.: C. *Sveistrup*, 10.
*Suède. E. e. et M. pl. [6 Stavangersgade]: E. A. *de Günther*, 18./VIII. 08; Secr. de lég.: I. *Danielsson;* Att. milit.: G. *Ahlgren*, lt.-col. — Consuls

à Copenhague: A. R. V. *Karlson*, CG. hon., 06; VC.: ♁D. A. T. *Cartheim-Gyllensköld*, 08. — VC. à Aalborg, Aarhus, Akureyri, Elseneur, Esbjerg, Eskefjord, et Seydisfjord, Faxe, Fredericia, Frederikshavn, Grenaa, Hjörring, Holbaek, Horsens, Isafjord, Kallundborg, Kolding, Korsör, Lemvig, Mariager, Naestved, Nakskov, Nyborg, Nykjöbing (Falster), Odense, Randers, Reykjavik, Ringkjöbing, Rönne, Rudkjöbing, Skagen, Skive, Stege, Svendborg, Thisted, Veile. — Colonies. St-Thomas: A. *Holst*, 10.

*Suisse. Consul à Copenhague: W. *Schaffner*, 97.

Turquie. CG. à Copenhague: H. C. *Sillcowitz-Hansen*, 01.

*Uruguay. Consul à Copenhague: P. *Storm*, 13.

*Vénézuéla. Consul à Copenhague: S. *Pontoppidan*, 06. — Colonies. St-Thomas: Dr. *Yepes*, 13.

Notice statistique.

Superficie et *population* (1er févr. 1911).

Pays de la Monarchie.	Kil. carrés.	Population du sexe masc.	Population du sexe fémin.	Population total.	Population par kil. c.
Ville de Copenhague	71	209749	252412	462161	—
Iles	13280	533999	562459	1 096458	83
Jutland	25618	594152	604305	1 198457	47
Iles Féroé	1399	8969	9031	18000	13
Royaume de Danemark	40368	1 346869	1 428207	2 775076	69
Islande (42068 kil. c. hab.)	104785	41105	44078	85183	0,8
Groënland (le territoire libre de glaces)	88100	6425	7034	13459	0,2
Antilles — Ste-Croix	218	7563	7904	15467	71
Antilles — St-Thomas	86	4495	6183	10678	124
Antilles — St-Jean	55	450	491	941	17
Dépendances	193244	60038	65690	125728	0,6

Villes principales 1911. Copenhague 462161 (en y comprenant les faubourgs 559398), Frederiksborg 97237 Aarhuus 61755, Odense 42237, Aalborg 33449, Horsens 23843, Randers 22970, Esbjerg 18208, Vejle 17261, Fredericia 14228, Kolding 14219, Elseneur 13783, Svendborg 12667, Nyköbing s. F. 11010, Viborg 10885, Slagelse 10463, Reykjavik (Isl.) 11600, Charlotte Amélie (Saint-Thomas) 8247 habitants.

Cultes en 1911.

Luthériens	2 715187	Irvingiens	2778	Sans confession	8151
Réformés	1142	Adventistes	1282	Inconnu	3996
Baptistes	5664	Autres chrétiens	1918	Total (sans les îles Féroé)	2 757076
Catholiques	9821	Israélites	5164		
Méthodistes	4284	Autres confessions	1689		

Pays d'origine en 1911. Nés en

Danemark	2 655522	Norvège	4696	Pays d'outre mer et inconnu	18467
Dépendances danois	2038	Grande-Bretagne	1186	Total (sans les îles Féroé)	2 757076
Suède	33312	Autriche-Hongrie	1665		
Allemagne	34535	Russie et Finlande	4425		
		Reste de l'Europe	1240		

Population d'après les professions en 1906, v. année 1910, p. 760.

Mouvement de la population.

	Mariages.	Naissances y compris les morts-nés	Décès	Excédant des naissances.	Émigration.
1908:	20011	78068	40917	37151	4558
1909:	19944	78116	37622	40494	6782
1910:	19986	77080	36970	40110	8890
1911:	19879	75689	38983	36706	8303
1912:	20413	76405	38170	38235	8636

Finances. (En couronnes [kroner] de 100 öre; 1 couronne vaut 1 fr. 39 c.)

Compte rendu des années financières (finissant 31 mars).

1909—1910:	Recettes:	135 248843	Dépenses:	133 179461
1910—1911:	,,	142 102605	,,	139 161744
1911—1912:	,,	170 673569	,,	173 495540
1912—1913:	,,	194 518396	,,	189 933363

Budget pour l'année financière 1913—14.

Recettes courantes.

Domaines	1 031249	versité et des hautes écoles, les dîmes épiscopales et le fonds des écoles normales	658609
Recettes provenant du placement des capitaux	7 797839	Impôts et droits	95 184800
Intérêts et autres produits de l'encaisse et des créances	4 910024	Loterie	1 517228
Excédant des fonds de l'uni-		Recettes diverses	1 115161
		Total des recettes	112 214910

Dépenses courantes.

Liste civile et apanages	1 174000	Guerre	19 598323
Rigsdag (Diète) et Conseil d'État	901160	Marine	9 819491
Dette publique	12 337162	Finances	7 736294
Pensions	4 422980	Travaux publics	2 911405
Affaires étrangères	989655	Commerce et navigation	727658
Cultes, instruction	15 664552	Administration d'Islande	267300
Justice	9 703147	Administration de Groënland et des Antilles	301345
Intérieur	13 923995	Total des dépenses	104 804334
Agriculture	4 325867		

Recettes de capital entamé ou dette contractée et dépenses pour augmenter la fortune ou diminuer la dette.

Recettes	4 623809	Dépenses	12 614312

Dette publique au 31 mars 1913. (En kroner.)

Passif. Dette intérieure	84 352218	Encaisse	25 397484
Dette non-remboursable	80 794964	Actifs du fonds de réserve	17 791789
Dette remboursable	3 557254	Chemins de fer de l'État	288 579344
Dette extérieure	272 287250	Autres fonds	68 113235
Emprunts à 3 %	118 826000	Forêts	21 633380
Emprunts à 3½ %	80 635000	Autres valeurs de l'État	369 726615
Emprunts à 4 %	72 826250	Total de l'actif	789 241847
Garanties	1 401455		
Total du passif	358 040923		

Commerce. (En milliers de couronnes.)

Commerce général.

	1910.	1911.	1912.
Importation	634 407	705 500	817 512
Exportation	548 074	626 761	682 082

Commerce spécial.

	1910.	1911.	1912
Importation	577 166	623 314	738 665
Exportation	485 374	536 647	596 723

Commerce 1912. (Commerce général.)

	Import.	Export.		Import.	Export.
Angleterre	135 887	373 104	Islande	7 022	4 942
Allemagne	314 246	181 646	Féroé	1 066	1 498
Suède	69 060	33 352	Groënland	1 714	744
Norvège	9 166	18 541	Antilles	188	326
Russie	56 179	16 347	Amérique du Nord .	72 665	11 637
Pays-Bas	20 863	5 270	Amérique du Sud .	28 621	3 164
Belgique	9 902	1 726	Asie	41 122	2 909
France	19 406	3 302	Afrique et Australie	3 253	1 940
Espagne et Portugal	3 982	2 118	Autres pays . . .	20 796	18 361
Italie	2 374	1 155	Total	817 512	682 082

Principaux articles du commerce spécial en 1912

Importation.				Exportation.	
Céréales . . .	117 315	Café	18 529	Beurre	191 088
Tourteaux . .	69 056	Peaux	15 348	Viande	176 294
Houille	56 774	Huile margarique	10 706	Animaux . . .	54 185
Articles en fer .	50 075	Filés de laine .	8 980	Oeufs	27 201
Bois	32 227	Tabac	8 673	Peaux	15 555
Tissus en matières		Animaux . . .	8 495	Orge	11 524
végétales . .	23 363	Fruits	7 639	Navires . . .	6 657
Fer	21 205	Semences . . .	7 022	Poissons . . .	5 927
Tissus de laine .	20 192	Navires . . .	5 934	Articles en fer .	4 375
		Graisse	2 201		

Commerce de l'Islande 1911. Importation 14 123000, exportation 15 691000 couronnes.

Commerce des Antilles danoises 1912. Importation 1 394720, exportation 482192 dollars.

Mouvement de la navigation 1912. (Tonnage en tonneaux de registre anglais.)

	Navires à voiles.		Vapeurs.		Total.	
	Navires.	Tonn.	Navires.	Tonn.	Navires.	Tonn.
Entrée: Cabotage . .	20866	302985	79265	1 751377	100131	2 054362
„ Long cours .	15593	645300	23074	3 741958	38667	4 387258
Sortie: Cabotage . .	20789	287766	80190	1 722195	100979	2 009961
„ Long cours . .	15761	223438	23578	1 399639	39339	1 623077

Navigation des Antilles danoises 1912. 560 navires jaug. 1 067658 t.

Flotte marchande (tonnage en tonneaux de registre anglais; non compris les navires de 4 tonn. et au-dessous) le 1er janv. 1913: 2062 navires à voiles jaug. 91188 t., 642 navires à vapeur jaug. 415436 t. et 860 navires à moteur jaug. 15519 t.; total 3564 navires jaug. 522143 t.

Chemins de fer à la fin de 1911: en exploitation 3691 kil., dont 1923 kil. chemins de fer de l'État.

Postes 1912—13. Nombre des bureaux 1137. Recettes 17 875031, dépenses 16 235146 kroner.

	Lettres en milliers.	Lettres chargées et mand. de p. en milliers.	Colis en milliers.	Journaux et revues en milliers.
Service intérieur	151 988	6031	7310	150558
Service international . . .	39 699	739	1463	5595
Service de transit	1 017	4	2	—

Télégraphes de l'État 1912—13. 1017 bureaux, 8 stations radiotélégraphiques, 19 stations à bord de navires. Longueur des lignes 3621 kil., des fils 13005 kil. Nombre des dépêches: intérieures 1 020389, internationales 2 739590, de service 140015, radiotélégrammes 1967. Recettes 3 170763 couronnes. — Islande 1911: Longueur des lignes (y inclus les téléphones) 1390 kil., des fils 4284 kil. Nombre des stations 94 Nombre des dépêches 58374. Recettes 72291 francs.

Téléphones 1912—13. Téléphones de l'État: Abonnés 1216, longueur des fils 26906 kil., entretiens 2 309710. — Sociétés privées téléphoniques: Abonnés 99141, longueur des fils 461376 kil., entretiens 224 208000. — Islande 1911. Circuits interurbains. Abonnés 802, conversations 92477. Recettes 100413 francs.

Armée et marine.

En vertu de la loi du 30 sept. 1909, le service militare personnel est obligatoire. Il commence à l'âge de 20 ans accomplis; la durée est de 16 ans, dont 8 ans au 1er ban et 8 ans au 2e ban. Le contingent annuel de l'inf. est de 7900 recrues, après une instruction militaire de 165 jours tous les sous-officiers-élèves et 750 soldats restant dans l'armée pour accomplir un deuxième service de 2½ à 8½ mois; le service de la cavalerie est de 19 mois, celui de l'art. de camp. de 12, de l'art. de forteresse de 14 et du corps du génie de 5 mois. Pendant le temps de congé, les soldats sont appelés deux fois, lors des grandes manœuvres, à des exercices de 25 jours.

L'armée est divisée en 2 commandements gén. (v. les notices pers.). L'inf. est divisée en 3 divisions et 1 brig., les 15 rég. (10 de ligne et 5 du second ban) sont composés chacun de 3 à 4 bat. (effectif de guerre: 21 off., 1050 h.); chaque bat. est de 4 comp. (armement: fusil 1889, système Krag et Jörgensen, cal. 8 mm); de plus la garde du corps, composée de 1 bat. de ligne et de 1 bat. du second ban. La cavalerie compte 4 rég. (2 de 4 esc. de ligne, 2 de 2 esc. de ligne et 2 esc du 2d ban; effectif de guerre: 5 off., 150 h., 180 chev.). L'artillerie comprend 2 rég. d'art. de camp., chacun de 2 sect. à 4 batt. de ligne (effectif de guerre: 4 off., 200 h., 200 chev., 4 canons), et 1 sect. indép. (canons en acier, cal. 75 mm)., 1 rég. d'art. de côte de 3 bat., 1 rég. d'art. de forteresse de 2 bat. à 4 comp. de ligne et 2 comp. du second ban; le génie comprend 1 rég. à 3 bat. (en temps de guerre: 11 comp.). — De plus le corps de réserve de l'île de Bornholm de 1 bat. d'inf., 1 esc. de cav. et 2 comp. d'art.

Effectif de l'armée 1913.

	En temps de paix [1]).			En temps de guerre [1]).		Pièces
	Off.	S.-off.	Renforc. ann. de recrues.	Off.	S.-off. et homm.	attelées
États-majors sup.	28	22	—	65	34	—
Infanterie	597	1577	7900	1100	57200	—
Cavalerie	80	186	420	86	2400	—
Artillerie de campagne	211	587	800	94	4100	80
Artillerie de forteresse			1300	166	15000	—
Génie	48	107	300	54	3600	—
Corps de réserve de Bornholm	11	19	—	35	1400	—
Total	975	2498	10720	1600	83734	80

[1]) Non compris les dépôts, trains etc.

Flotte 1913.

	Bâtiments.	Tonnage.	Chev. ind.	Canons.	Tubes l.-torp.
Ligne	3 garde-côtes[1]	10935	14400	18	10
	2 croiseurs 3e cl.[2]	2625	6200	12	8
	2 vapeurs-mouilleurs des mines	915	1230	5	—
	13 torpilleurs de haute-mer	2435	44600	25	57
	6 submersibles	425	—	—	12
	5 pontons-mouilleurs des mines	1172 480	570	—	—
Réserve	2 garde-côtes[3]	5640	7500	12	2
	1 croiseurs 3e cl.[4]	3020	5300	8	3
	8 torpilleurs, vedettes	730	7940	—	24
	4 canonnières (1873—84)	1160	1500	—	—
	15 bateaux-vedettes	360	3440	—	18
Service spécial	1 yacht royal[5]	1104	940	—	—
	1 navire-école	1012	670	4	—
	3 navires hydrographes	500	740	—	—
	3 gardes-pêches	1500	2000	6	—
	Total	33341	97030	90	134

Personnel de la marine 1912: 1 vice-amiral, 2 contre-am., 16 capits de vaisseau, 45 capits de frégate, 66 lts de vaiss., 14 lts, 7 sous-lts, 186 lts de réserve. — Total 337 officiers et (81 matelots, 175 artilleurs, 90 mineurs, 220 mécaniciens, 573 ouvriers) 1139 hommes.

[1]) Herluf Trolle 99, Olfert Fischer 03, Peder Skram 08. — [2]) Gejser 92, Hejmdal 94. — [3]) Iver Hvitfeldt 86, Skjold 96. — [4]) Valkyrien 88. — [5]) Dannebrog 79/07.

Dominicaine, République (República Dominicana).

République (de 12 provinces) indépendante depuis le 27 févr. 1844. Constitution du 6 nov. 1844, modifiée en dernier lieu 1er avril 1908. Le Congrès National se compose d'une Chambre de 24 membres (2 par province) élus pour 4 ans par vote indirect de la nation et renouvelés par moitié tous les 2 ans, et d'un Sénat de 12 membres (1 par province), élus pour 6 ans et renouvelés par tiers tous les 2 ans. Le Président de la république est élu pour 6 ans par vote indirect de la nation. — Pavillon: Cantonné par une croix diagonale blanche, chargée au milieu d'un emblème (la bible avec une croix) posé sur des drapeaux et entouré de feuillages; le canton supérieur près de la hampe et le canton inférieur flottant: Bleus, les autres cantons Rouges. Pavillon de commerce: de même, mais sans emblème.

Présidence (Pouvoir exécutif).

Président provisoire (14 avril 1913): José *Bordas Valdes*, gén.

Congrès national (Pouvoir législatif).

Sénat. Prés.: Lic. Leovijildo *Cuello*.

Chambre des députés. Prés.: O. *Beras;* VPrésidents: Fr. *Richiez*, *Decoudrai*, E. *Jimenes;* Secres: J. R. *Lopez*, D. *Santamaria*, R. *Rincón*, J. E. *Moscoso*. — Archiv.: L. *Hungria*, F. *Perdomo*.

Ministères etc.

Secres d'État (14 avril 1913). Intérieur et police: J. *Zorilla*, gén. — Affaires étrang.: Lic. R. O. *Lovatón*. — Justice et instruction publique: Lic. A. *Tejera*. — Finances et commerce: M. A. *Saviñon*. — Agriculture et immigration: E. *Montes de Oca*. — Guerre et marine: I. *Alvarez*, gén. — Fomento et voies de communication: R. *Limardo*.

Cour suprême de justice (nommée par la Chre). Prés.: Lic. Fed. *Henriquez y Carvajal;* 6 mbres. — Proc. gén. (nommé par le Prés. pour 4 ans): Lic. A. *Rodriguez.* — Secr.: O. *Landolfi.*

Sous-secres d'État (Oficiales mayores). Intérieur et police: J. T. *Majia.* — Affaires étrangères: F. *Llaverias.* — Justice et instruction publ.: J. R. *Luna.* — Finances et commerce: J. M. *Diaz.* — Guerre et marine: A. *Perdomo.* — Fomento et voies de communication: E. *Montaño* jr. — Agriculture et immigration: L. E. *Noble.*

Autorités provinciales.

Gouverneurs des provinces. Azua: J. del C. *Ramirez;* Barahona: Br. *Felix;* La Vega: M. *Jimenes;* Espaillat [Moca]: C. *Bencosme;* Monte Cristi: T. L. *Garcia;* Puerto-Plata: J. M. *Céspedes;* Samana: R. A. *Marcellino,* gén.; Pacificador [San Francisco de Macoris]: Bas. *Camillo;* San Pedro de Macoris: Fr. *Rodriguez;* Santiago: Man. *Franco,* gén.; Santo Domingo: F. F. *Fiallo,* gén.; Saybo [Sta Cruz del Saybo]: A. *Beras*

Archevêque cathol. à Santo Domingo: . . . . — Vicaire gén.: J. *Meriño.*

Corps diplomatique à Santo Domingo et consulats.

Allemagne, Empire. MR., v. Haïti, corps dipl. — Consuls à Puerto Plata: E. *Heinsen,* 13. — S. Domingo: W. R. *Thormann,* 11. — S. Pedro de Macoris: H. *Schumacher,* 12. — VC. à Monte Christi (Fr. *Lembcke,* 13), Sanchez (. . . .); Agt à la Romana.

*Amérique, États-Unis. E. e. et M. pl.; James M. *Sullivan,* . . . . 13: Secr. de lég. et CG.: C. B. *Curtis;* V- et Dep.CG.: . . . .; Dep.CG.: ☿ R. I. *Janer,* 13. — Consul à Puerto Plata: ☿ C. M. *Hathaway,* 11. — Agts à Azua, Macoris, Monte Christi, Samana, Sanchez.

Autriche-Hongrie. Consul à Puerto Plata, ch. des fonct.: A. *Heinsen.*

Belgique. MR. et CG. à La Havane. — S. Domingo: F. *Aybar,* 85. — Santiago de los Caballeros: L. *Bogaert,* 01.

Bolivie. CG. à S. Domingo: Salv. *Enriquez y Carvajal,* 05

*Brésil. Consul à S. Domingo: S. *Aybar y Nuñez,* 11.

Chili. Consul à San Pedro de Macoris: G. *Davids y Sauvat,* 6./V. 10.

Colombie. Consul à S. Domingo: L. *Pardo,* gér.

Costa-Rica. Consul ch. du CsltG. à S. Domingo: G. *Marion-Landais,* 04.

Cuba. Ch. d'aff. et C. à S. Domingo: ☿ P. *Mendoza Guerra.* — Consuls à Azua: P. *Freites,* 08. — Puerto Plata: R. *Aguilar,* 11. — Sanchez: P. M. *Rojas,* 08. — Santiago de los Caballeros: R. *Fonts y Sterling,* 04.

*Danemark. Consuls à Puerto Plata: N. A. *Moore,* 12; gér.: S. M. *Imbert,* 13. — S. Domingo: J. *Senior,* 96; gér.: F. *Escovar* H., 10. — VC. à Macoris (H. A. *Van Kampen,* 11), Sanchez (M. M. *de Moya* jr., 10).

*Équateur. CG. à S. Domingo: S. *Aybar y Núñez,* CG., 93.

Espagne. Ch. d'aff. et Consul à ☿ S. Domingo: J. *Albiñana,* 10; VC.: S. *Aybar y Núñez.* — VC. à San Pedro de Macoris (A. *Parra Alba,* 02), Monte Cristi (R. *Sanmiquel,* par int.), Puerto Plata (J. *Battle*), Samaná (S. *Bustamante*), Sanchez (A. *Cirilo Lopez,* 02).

*France. MR.: *d'Arlot de Saint-Saud,* 19./I. 11; VC.-chanc.: ☿ R. *Delage,* 13. — Agts à Macoris (J. M. *Santoni,* 01), Puerto Plata (F. *Escovar,* 07), Sanchez (L. *de Boyrie,* 02).

*Grande-Bretagne. Ch. d'aff. et VC. à S. Domingo: ☿ G. A. *Fisher,* 12; VC.: H. H. *Gosling.* — VC. à Macoris (C. R. *Schumacher,* 09).

*Guatémala. CG. à S. Domingo: F. *Escovar* H., 06.

Haïti. E. e. et M. pl.: J. *Lizaire,* 1./IV. 08. — Consuls à Barahona: E. *Chenet,* 12. — Monte Cristi: *Mompoint* jr, 13. — Puerto Plata: ☿ Dr. A. *Brea;* VC.: F. *Escovar,* 09. — VC. à San Domingo (Kenold P. *Gornail,* 09); Agt à Dajabon.

*Italie. E. e. et M. pl., ..., v. Cuba corps dipl. — CG. et gérant de

la lég. à S. Domingo: ♂ Ang. *Porcella.* — Agt à Puerto Plata (♂ C. *Grisolia*, 13).
Libéria. CG. à S. Domingo: Dr. J. *Lyón*, 01 (abs.); ch. des fonct.: L. *Pardo.*
Luxembourg, v. Pays-Bas (conv. 6/7 janv. 1880).
Mexique. CG. à S. Domingo: F. *Goussard;* ch. des fonct.: A. *Oquet.*
Norvège. Consul à S. Domingo: L. *Pardo*, 06. — VC. à Monte Christi (F. *Lembcke*, 10), Puerto Plata (J. *Poloney*, 10), Samana (M. *Paiewonsky*, 09), San Pedro de Macoris (H. *Friedheim*, 08).
Panama. Consul à S. Domingo: Héctor *León*, 12.
*Paraguay. CG. à S. Domingo: A. *Curiel y Pareira*, 02.
Pays-Bas. Consul à S. Domingo: A. *Brunings*, gér., 13; VC.: H. I. *Hohlt*, 11. — VC. à Macoris (H. *Schumacher*, 06), Puerto Plata (J. *Ginebra*, 81), Sanchez (Man. M. *de Moya*).
*Portugal. Consul à S. Domingo: S. *Aybar y Núñez*, 12. — VC. à Puerto Plata (J. B. *Nuñez*, 13), Sanchez (A. Cirilo *López*, 13).
St-Siége. Délégué apostol. et E. e., v. Haïti, corps dipl.
*Salvador. CG. à S. Domingo: L. A. *Serrati*, 12./X. 05.
Suède. Consul à S. Domingo: F. *Escovar* H., 21./XI. 12, par int. — VC. à Puerto Plata (. . . .).
Uruguay. Consul à S. Domingo: F. *Escovar* H., 20./V. 09.
*Vénézuéla. CG. à S. Domingo: H. *Fernandez Garcia*, 13.

Notice statistique.

Superficie. 48577 kil. c.

	Provinces.	Chefs-lieux[1]) des départs.
Azoua	66500	5000
Barahona . . .	28000	4000
El Seibo . . .	51000	?
La Vega . . .	83000	10000
Moca	52500	4500
Monte Christi .	36000	?
Pacificador . .	52500	4000[1])
Puerto Plata . .	49000	6000
Samaná	12000	4000
San Pedro de Macoris . . .	24000	10000
Santiago . . .	194000	15000
Santo Domingo .	166000	22000
République	724500;	15 hab. par kil. c.

A la tête de chaque province et district maritime est placé un gouverneur. La langue du pays est l'espagnol, la religion d'État le catholicisme, mais tous les cultes sont tolérés.

Finances.

Compte de l'exercice 1910. (En dollars.)

Recettes.		Dépenses.	
Douanes	3 121642	Intérieur	670453
Impôts et taxes	475058	Instruction publ. et justice	391867
Chemins de fer	284422	Finances et commerce . .	1 939106
Droits de port	60366	Guerre et marine	521360
Autres recettes	764250	Fomento et communications	238929
		Autres dépenses	883572
Recettes	4 705738	Dépenses	4 645287

Budget 1912. Recettes et dépenses 4 208400 dollars.

Dette publique au 1 janv. 1910: 20 000000 dollars d'or.

---

[1]) Les provinces sont nommées d'après les chefs-lieux; la province Pacificador a pour chef-lieu la ville de San Francisco de Macoris.

Commerce 1912. (En milliers de dollars.)

	Import.	Export.		Import.	Export.
États-Unis	5 100	7 275	France	225	933
Allemagne	1 628	1 774	Autres pays . . .	545	1160
Angleterre	720	1 243	Total 1912	8 218	12 385

Principaux articles d'exportation 1912.

Sucre	5 841	Café	566	Bois	126
Cacao	4 249	Peaux	235	Bananes	112
Feuilles de tabac	670	Cire	149	Coton	101

Navigation 1911. Sont entrés 607 navires jaugeant 478796 t., dont 333 vapeurs jaugeant 446151 tonn.

Marine marchande 1911. 11 navires à voiles jaugeant 1541 tonn.

Chemins de fer. En exploitation 282 kil. et 362 kil. chemins de fer de plantages.

Postes 1911. Nombre des bureaux 105, des expéditions postales dans le service intérieur 4 541410, dans le service extérieur 979066.

Télégraphes et téléphones 1911. Nombre des bureaux: 16 pour télégraphie, 45 pour téléphonie. Longueur des lignes 2042 kil. 5 530206 dépêches. — Recettes 20445 dollars.

Les *troupes* qui d'après un projet de loi de 1901, sont réorganisées et composées de troupes actives et de milice nationale occupent principalement S. Domingo, Azua, Macoris, Samana, Puerto Plata, Santiago, Moca, La Vega, Victoria.

Marine. 1 bateau à hélice („Independencia", 322 tonnaux, 5 canons Hotchkiss, 2 canons revolvers), 4 bateaux cutters du service des douanes chacun avec 2 canons à tir rapide.

Équateur (República del Ecuador).

République (de 16 provinces et 1 territoire), indépendante depuis le partage, en 1830, de la République de Colombie. — Constitution de 1830, modifiée pour la dernière fois 23. déc. 1906. Le Congrès national, composé de deux Chambres, se réunit annuellement. Le Sénat compte 30 membres (2 par province âgés au moins de 35 ans) élus pour 4 ans; la Chambre des Députés se compose de 48 membres (1 représentant par 30000 hab.) élus pour 2 ans, qui siègent à Quito tous les ans pendant 60 jours à partir du 10 août. Les élections pour les deux Chambres s'opèrent par vote direct de la nation. Est électeur tout citoyen, âgé de 18 ans et sachant lire et écrire. Le Président est élu pour 4 ans au suffrage direct de la nation. — Pavillon de guerre et de commerce: Trois bandes horizontales: Jaune, Bleue et Rouge; la bande jaune deux fois plus large que les autres. — V. l'édition de 1861. p. 628.

Présidence.

Président (31 août 1912—1916): Leon. *Plaza* S., gén. — VPrés.: le prés. du Sénat.

Conseil d'État.

Prés.: le prés. de la cour suprême de justice (v. ci-dessous). — Mbres: les 5 ministres (v. ci-dessous), le prés. de la cour suprême (v. ci-dessous), le

prés. de la cour des comptes (v. ci-dessous), le recteur de l'université, 2 sénateurs, 2 députés, 2 propriétaires.

Congrès 1910.

Sénat. Prés.: Dr. A. *Baquerizo Morena.* — Chambre des députés. Prés.: Dr. Manuel E. *Escudero.*

Ministère.

Affaires étrangères et justice: L. N. *Dillon.* — Intérieur, police, travaux publics, cultes, bienfaisance publ.: Dr. Mod. A. *Peñaherrera.* — Instruction publ., postes, télégr., agriculture, forêts: Fr. *Intriago.* — Finances et crédit publ., mines, etc.: Juan F. *Game.* — Guerre et marine: J. Fr. *Navarro,* gén.

Autres autorités centrales.

Cour suprême [Quito] (élue pour 6 ans par le Congrès). Prés: Dr. A. *Cardenas;* Proc.: . . . . . — Tribunaux de 2e instance à Cuenca, Quito et Guayaquil, Loja, Portoviejo, Riobamba.

1re cour des comptes [Quito]. Prés.: C. *Monge;* 6 mbres. — 2e cour des comptes [Guayaquil]. Prés.: *de Lapierre;* 4 mbres.

Dir. gén. des postes: F. *Puyol;* des télégraphes et téléphones: G. *Destruges.*

Archives et bibliothèque du pouvoir exécutif. Dir.: Man. A. *Yépez.*

Autorités provinciales.

Gouverneurs (16) à Azuay, Bolivar, Cañar, Carchi, Chimborazo, Esmeraldas, Guayas, Imbabura, León, Loja, Manabi, Oro, Pichincha, Los Rios Tungurahua et 1 au territ. des Iles Galápagos.

Évêques cathol. Quito: F. *Gonzalez Suarez,* archevêque; Cuenca: E. M. *Polit;* Guayaquil: Juan *Riera;* Ibarra: U. M. *Perez y Quinoñes;* Loja: C. M. *de la Torre;* Puertoviejo: . . . .; Riobamba: A *Machado.*

Corps diplomatique à Quito et consulats.

*Allemagne, Empire. E. e. et M. pl., ... 10, v. Pérou, corps dipl.; Ch. d'aff.: le C. à Quito: Cte *de Spee,* 07. — Consul à Guayaquil: Herm. *Möller,* 04. — Agt à Manta (K. *Klaeschen,* 09).

*Amérique, États-Unis. E. e. et M. pl.: Ch. S. *Hartmann,* 13; Secr. de lég.: W. P. *Cresson;* Att. milit.: v. Pérou, corps dipl. — Consul à Guayaquil: ♁F. W. *Goding,* CG., 13; C. F. *Baker,* VCG., 12. — Agts à Bahia, Esmeraldas.

Argentine, République. E. e. et M. pl., ... 13, v. Pérou, corps dipl. — Consuls à Quito: ♁R. C. *Acuña,* CG., 13; Dr. J. I. *Arellano,* VC., 07. — VC. à Guayaquil (R. *Candel,* 11), Loja (Dr. J. *Arias,* 10).

*Autriche. Consul à Guayaquil: Henry *Rickert,* 06.

*Belgique. MR., 7./I. 09, v. Pérou, corps dipl. — Consuls à Guayaquil: M. *Müller,* 24./VIII. 99. — Quito: Mod. *Sanchez Carbo,* 08; VC.: J. *Masoin,* 08.

Bolivie. E. e. et M. pl., v. Colombie, corps dipl. — Consuls à Guayaquil: H. *Morla,* 94. — Quito: N. *Palacios,* 10.

Brésil. MR.: Dr. R. *da Silva y Lima;* 2e secr.: . . . . — Consuls à Cuenca: R. *Crespo Toral,* 04. — Guayaquil: F. *de Aguirre* O. — Loja: F. P. *Arias,* 04. — Quito: Dr. E. *Freile Zaldumbide,* CG., 05.

*Chili. E. e. et M. pl.: Victor *Eastman* Cox, 18./XII. 09; 2e secr. de lég.: E. *Gallardo Nieto.* — Consuls à Cuenca: R. *Crespo Toral,* 99. — Guayaquil: ♁Alvaro *Baeza* J., CG., 12; VC.: Fed. *Coello,* 13. — Loja: F. P. *de Arias,* 03. — Quito: P. P. *Traversari,* 12. — Riobamba: Is. *Cordovez,* 06.

*Colombie. E. e. et M. pl.: C. *Uribe,* 25./X. 06. — Consuls à Bahia: G.

Diez, 07 (abs.); VC.: J. *Polit*. — Chone: H. *Hurtado*, 08. — Cuenca: R. *Espinosa*. — Esmeraldas: T. *Diaz*, 08. — Guayaquil: ☿L. *Lotero*; VC.: S. *Perez Conto*. — Ibara: J. *Caicedo*. — Loja: R. U. *Eguiguren*, 02. — Quito: . . . .; VC.: L. *Pérez Conto*. — Riobamba: Ces. *Cordobés*, 96. — Tulcan: ☿C. *Caballero*, 13. — VC. à Ambato (C. *Vela* O.), Babahoyo (T. M. *Cabrera*), Catarama (J. J. *Rocha*, 13).

*Costa-Rica. Consul à Guayaquil: Rod. *Arrarte*, 97.

Cuba. E. e. et M. pl., v. Colombie, corps dipl. — Ch. d'aff. et C. à Guayaquil: Ed. *Laborde*, 13.

Danemark. Consul à Guayaquil: H. *Glaesel*, 12.

Dominicaine, Rép. Consuls à Guayaquil: S. *Koppel*, 92. — Quito: C. C. *Espinosa*, CG., 93.

*Espagne. E. e. et M. pl., 12./IV. 08, v. Pérou, corps dipl.; Ch. d'aff.: le C. à Quito. — Consuls à Guayaquil: Man. P. *Janer*, 03. — Quito: ☿M. M. *Coll*, 08.

*France. MR. et CG.: *Francastel*, 1./III. 13; VC.-chanc.: ☿L. A. *Gaussen*. — Agts à Cuenca (A. *Lamulle*). Guayaquil (W. *Higgins*).

*Grande-Bretagne. E. e. et M. pl., ... 13, v. Pérou, corps dipl.; Ch. d'aff.: le 1er secr. de lég.: L. J. *Jérôme;* Att. nav., v. Amérique, corps. dipl. — Consuls à Guayaquil: A. *Cartwright*, 00; VC.: G. *Powell*, 07. — Quito: le Ch. d'aff., CG. ☿, 13. — VC. à Esmeraldas (H. *Cornwall*, 11), Manta (C. *Voelcker*,11).

*Grèce. Consul à Guayaquil: . . . .

*Guatémala. Consul à Guayaquil: Dr. Fed. C. *Coello*, 12.

Honduras. Consul à Guayaquil: A. *Arosemena*, 99.

*Italie. E. e. et M. pl., ..., v. Pérou, corps dipl. — Consuls à Guayaquil: A. *Roggiero*, 01, CG. — Quito: B. *Boggiano*, gér. 13.

Mexique. Consuls à Guayaquil: I. *Robles*, CG., 96; VC.: C. *Chambers*. — Quito: J. J. *Andrade*, 09.

Nicaragua. Consuls à Guayaquil: J. A. *Campos*, 12. — Quito: L. F. *Borja*, fils, 11.

*Norvège. Consul à Guayaquil: Henry *Rickert*, 06.

Panama. Consuls à Bahia: A. F. *Santos*, 10. — Guayaquil: ☿R. L. *Vallarino*, CG., 08.

*Paraguay. CG. à Quito: C. M. *Tobar y Borgoño*, 13.

*Pays-Bas. Consul à Guayaquil: A. A. *Reyre*, 86.

Pérou. E. e. et M. pl.: . . . . .; Ch. d'aff.: le secr. de lég.: A. *Bresani-Rossel*. — Consuls à Guayaquil: J. M. *Macedo*, 13. — Loja: V. B. *Valdivieso*. — Machala: A. *Garcia*, 09. — Quito: . . . .

Russie. Consul à Guayaquil: L. C. *Stagg*, 75.

St-Siége. . . . .

*Salvador. Consul à Guayaquil: J. G. *Vallarino*, 01.

Suède. Consuls à Guayaquil: C. *Rickert*, 92. — Quito: L. *Söderström*, 11.

Suisse. Consul à Guayaquil: E. *Müller*, 13.

Uruguay. E. e. et M. pl., v. Pérou, corps dipl. Consuls à Ambato: M. Angel *Albornoz*, 03. — Babahoyo: J. A. *Icaza*, 03. — Bahia de Caraquez: Carlos *Baille*, CG., 7./VIII. 99. — Guayaquil: C. *Guzman*, 09. — Quito: C. *Mateus Garcia*, 11.

Vénézuéla. E. e. et M. pl., v. Bolivie, corps dipl. Consuls à Guayaquil: C. *Destruge*, 09; VC.: *Hidalgo*, 09. — Quito: L. *Seminario*.

Notice statistique.

Superficie: 299600 kil. c., avec les îles Galápagos: 307243 kil. c.

Population.

Provinces.	Habitants.	Capitales.	Habitants.
Azuay	132400	Cuenca	30000
Bolivar	43000	Guaranda	6000
Cañar	64000	Azogues	5000
Carchi	36000	Tulcan	4000
Chimborazo	122000	Riobamba	18000
Esmeraldas	14600	Esmeraldas	3000
Galápagos (Iles)	400	San Cristoval	200
Guayas	98100	Guayaquil	75000
Imbabura	68000	Ibarra	10000
Leon	109600	Latacunga	15000
Loja	66000	Loja	10000
Manabi	64100	Puertoviejo	10000
Oriente	80000	Archidona	5000
Oro	32600	Machala	5000
Pichincha	205000	Quito (Recensem. 1906)	50841
Los Rios	32800	Babahoyo	5000
Tungurahua	103000	Ambato	10000
Total	1 272000		
1910:	1 500000		

Finances. (En sucres. 1 sucre = 2 fr. 50 c.) Compte 1912.

Recettes.	
Impôts d'importation	8 155620
Impôts d'exportation	4 598408
Impôts sur l'eau de vie	797847
Monopole du sel	668695
Taxes consulaires	697270
Autres recettes	2 449831
Impôt patriotique	2 157005
Divers	448124
	19 972800
Prévision 1913:	20 386583

Dépenses.	
Pouvoir législatif	152367
Présidence	51406
Ministère	143470
Intérieur et police	1 561325
Affaires étrangères	464905
Justice	385544
Fomento	388390
Finances	1 080069
Instruction	1 844696
Postes et télégraphes	634248
Guerre et marine	3 411810
Dette publique	6 927348
Travaux publics	1 003255
Autres dépenses	1 923967
	19 972800
Prévision 1913:	20 386583

Dette publique au 30 juin 1911: 43 300000 sucres.

Commerce.

	1909.	1910.	1911.	1912.	
Importation	20 554731	18 704244	16 476603	23 240133	sucres.
Exportation	26 559207	24 878800	28 062364	26 115714	,,

Commerce 1912. (En milliers de sucres.)

	Import.	Export.		Import.	Export.
États-Unis	5 325	6 555	Belgique	1 100	366
Grande-Bretagne	5 853	2 048	Italie	1 032	309
Allemagne	4 900	4 396	Colonies britanniques	1 621	—
France	1 470	7 321	Autres pays	1 939	5 121
			Total	23 240	26 116

Principaux articles d'exportation 1911. (En milliers de sucres.)

Cacao	21 057	Chapeaux de Panama	2 584	Or	1 240
Ivoire végétal .	4 768	Caoutchouc	2 066	Peaux	528
		Café	1 536		

Navigation 1910.

Entrés au port de Guayaquil: 218 navires jaugeant 402582 t.

Chemins de fer 1910. 563 kil., en construction 300 kil.

Poste 1911: 151 bureaux, 5 332500 expéditions.

Télégraphes 1912: 188 bureaux, longueur des lignes 5340 kil.

Téléphones 1912: Longueur des lignes 528 kil.

Armée.

La loi de 1902 rendant le service militaire obligatoire pour tous les Équatoriens de 20—45 ans, savoir 1 an dans l'armée permanente, 10 ans dans la 1re réserve et 15 ans dans la 2e réserve, n'a pas été entièrement exécutée.

En 1913 l'armée permanente se composait comme suit:

	Officiers.	S.-off. et hommes.
8 bat. d'inf.	200	2560
3 rég. d'art.	78	996
1 groupe de cav.	12	210

Par la loi d'octobre 1912 le maximum de l'effectif de l'armée a été fixé à: 4 (2)[1]) généraux, 12 (11) cols, 39 (47) lt-cols, 54 (56) majors, 115 (115) capits, 161 (115) lts, 131 (126) sous-lts, total 516 (472) off., 4006 s.-off., musiciens et soldats, de plus 118 commis d'admin. ayant rang d'officier.

Marine. La flotte se compose de 1 croiseur (Cotapaxi) de 736 t., 1 contre-torpilleur (Bolivar) de 1000 t., 1 torp. (Tarqui) de 56 t., et 1 ponton; équipage env. 180 hommes.

Espagne (España).

Royaume. — Monarchie constitutionnelle, héréditaire en lignes masculine et féminine de la maison de Bourbon-Anjou; le roi atteint sa majorité à l'âge de seize ans. — Constitution du 30 juin 1876. Le Sénat se compose au maximum de 180 membres de droit et à vie (les princes du sang, les grands d'Espagne ayant une rente ou un revenu annuel prouvé de 60000 pesetas, les premiers fonctionnaires de l'État et les sénateurs nommés par la Couronne) et de 180 membres élus par les corporations de l'État et les citoyens les plus imposés, et renouvelés par moitié tous les 5 ans. La Chambre (Congrès) des Députés comprend 404 membres (1 député par 50000 hab.) élus pour 5 ans par les colléges électoraux. Pour le droit électoral (cens), ainsi que pour l'éligibilité, il faut avoir atteint l'âge de 25 ans. Les Chambres (Cortès) se réunissent tous les ans. — Pavillon de guerre: Trois bandes horizontales, Rouge, Jaune et Rouge; la bande jaune un peu plus large que les autres et chargée près de la hampe d'un écusson ovale, couronné d'or et portant les armes de l'Espagne. Pavillon de commerce: Cinq bandes horizontales alternativement Jaune et Rouge, la bande jaune du milieu ayant le double de largeur. — V. l'édition de 1885, p. 661.

Maison royale etc.

Chef supérieur du palais, sommelier du Corps, garde du sceau privé et mayordomo mayor (gd-maître): Mis *de la Torrecilla.*

Gd-écuyer et gd-veneur: Mis *de Viana.* — Gén. comm. les hallebardiers

[1]) Les chiffres mis entre parenthèses donnent l'effectif actuel.

et chef de la maison milit.: A. *Aznar*, LtG. — Intendant gén.: Mis *de Borja*. — Prochapelain mayor: J. *Cardona*, évêque de Sion.

Camarera mayor de Palacio (gde-maîtresse du palais): Dsse *de San Carlos*. — Mayordomo mayor (gd-maître) de la reine: Duc de *Santo Mauro*. — Demoiselles d'honneur de la reine: Maria de la C. *Heredia*, Cármen *Garcia-Loygorri*. — Chamb. attaché au service de la reine: M. *de Elorriaga*, col.

Mayordomo mayor (gd-maître) de la reine Marie-Christine: Mis *de Aguilar de Campóo*. — Camarera mayor de la reine Marie-Christine: Dsse *de la Conquista*. — Dames particulières de la reine Marie-Christine: Mise *de Martorell*, Mise *de Moctezuma*, Mlle Louise *de Silva y F. de Henestrosa*, Ctesse *de Mirasol*.

Secr. particulier du roi: Emilio M. *de Torres*.

Aya du prince des Asturies: Ctesse *de los Llanos;* 2e gouvernante: Ctesse *del Puerto*.

Premier veneur: Cte *de Maceda*. — Premier écuyer: Cte *de Fuente Blanca;* Écuyers: J. *Peñarredonda*, L. *Pineda*, Cte *de Ruidoms*, F. *Dorado*. — Rois des armes: F. *Rújula*, L. *Vilar*, L. *Rubio*. — Insp. gén. des palais: M. R. *Zarco del Valle*.

Dir. gén. des écuries royales: A. *de Pineda*. — Archiviste gén.: C. M. *del Rivero*. — Bibliothécaire en chef: Cte *del Donadio de Casasola*. — Trésorier: Andrés *Pozuelo*. — Architecte en chef: A. *Ripollés*, col. du génie. — Médecins de la cour: J. *Alabern*, J. *Grinda*, Cte *San Diego*.

Secr. de la reine Marie-Christine: A. cte *de Aguilar*.

Aides de camp de l'infant Ferdinand-Maria: *Duc de la Victoria*, J. *Pulido*, capits de cav.

Aides de camp de l'infant Charles: Mis *de la Mesa de Asta*, lt-col.; Mis *de Hoyos*, capit. — Dame de l'infante Marie-Louise: Mise *de Aguila Real*.

Dames partic. de l'infante Isabelle: Mlles Jeanne et Marguerite *Bertrán de Lis*. — Secr.-trésorier: A. *Coello*.

Aide de camp de l'infant Alfonse d'Orléans: L. *Moreno y Abella*, lt. d'inf. — Dame partic. de l'infante Béatrice: Mme Belen *Rojas de Ruata*.

Corps législatifs.

Sénat (élus en mai 1910: . . . . .). Prés.: *Azcarraga*, gén. — VPrésidents: Duc *de Montellano*, ... — Secres: F. *Garcia Molinas*, J. *Ranero*, Mis *de Laurencin*, Cte *de Bernar*.

Congrès (élus en mai 1910: . . . .). Prés.: M. *Villanueva*. — VPrésidents: A. *Boronat*, M. *Rosales*, Mis *de Cortina*, F. *Aparicio*. — Secres: S. A. *Miranda*, C. *Castel*, Cte *de Santa Engracia*, *Lopez Monis*.

Conseil des ministres (du 27 oct. 1913).

Président du Conseil: Ed. *Dato*. — Grâce et justice: Mis *del Vadillo*. — Min. d'État (Affaires étrang.): Mis *de Lema*. — Guerre: Cte *del Serrallo*, LtG. — Marine: A. *Miranda*, v.-am. — Hacienda (Finances): Cte *de Bugallal*. — Gouvernement (Intérieur): J. *Sanchez Guerra*. — Instruction publique et beaux arts: Fr. *Bergamin*. — Fomento (agriculture, industrie, commerce et travaux publ.): Javier *Ugarte*.

Conseil d'État etc.

Prés.: Duc *de Mandas*. — Conseillers (anciens ministres): *Villar*, Mis *de Pilares*, *Urzaiz*, *Gonzalez Besada*.

Conseillers permanents. Aff. étrang., grâce et justice: Fco de los Santos *Guzmán*. — Finances, instruction publ. et agriculture: Mis *de Figueroa*. — Guerre et marine: A. *Aguilera*. — Intérieur: C. *Cortezo*. — Secr. gén.: *Martinez Fresneda*.

Ministères et autres autorités centrales.

Ministère d'État. Sous-secr. d'État: M. G. *Hontoria*, E. e. et M. pl. — Chefs de section. Protocole: E. *de Heredia*, M. pl.; Politique: E. *Ferraz*, M. pl.; Comptabilité: S. *Crespo*, M. pl.; Commerce et information commerciale: A. *Padilla*, MR.; Colonies: J. M. del *Arroyo*, M. pl.; Contentieux: C. *Gasend*, MR.; Personnel: Cte *de Torata*, cons. d'amb. — Cabinet dipl..: . . . . — Secrétariat des Ordres: E. *de Heredia* (v. ci-dessus).
Introducteurs du corps diplomatique: Cte *de Pie de Concha*, E. e. et M pl.; E. *de Heredia* (v. ci-dessus).
Députation permanente de la Grandesse. Doyen: Duc *de Tamames*.
Grâce et justice. Sous-secr.: M. *Garay*. — Chefs de section. Affaires civiles et administration de justice: J. A. *Diaz Cañabate;* Aff. ecclésiast.: B. *Aparicio;* Personnel: F. *Almech;* Comptabilité: E. *Piñuela*.
Commission gén. de la codification. Présidents de section. Droit civil: E. *Montero Rios;* Droit commercial: . . . . Droit criminel: A. *Groizard;* Organisation et procédures judiciaires: A. *Maura*.
Dir. gén. des registres civils: J. *Jorro*. — Dir. gén. des établissements pénitenciers: G. *de la Vega*.
Tribunal suprême. Prés.: J. *de Aldecoa*. — Présidents de chambre: B. *Munoz*, Ed. *Ruiz*, J. C. *Aurioles*. — Avocat gén.: J. *Parres*. — Secr.: S. *del Valle*
Guerre. Sous-secr. d'État: E. *de Orozco*, LtG. — Chefs de section État-major: V. *Fontán*, gén. de brig. — Infanterie: J. *Lopez Torrens*, gén. de brig.; Cavalerie: V. *Marquina Kindelan*, gén. de brig.; Artillerie: L. *Cubillo*, gén. de brig.; Génie: C. *Banús*, gén. de brig.; Affaires de santé: J. *de Lacalle*, insp. méd.; Instruction milit., récrutement et corps divers: F. *Martin Arrúe*, gén. de brig.; Justice milit., affaires gén. et incidents: J. *Centaño*, gén. de brig. — Quartier-maître: . . . .; Archiviste: S. *Gonzalez de Prado;* Bibliothèque. Dir.: R. *Rodríguez de Rivera*, comm.; Gouverneur du palais milit.: E. *Idoate*. — Caisse centr. Chef: M. *Fontána*, col. — Aumônier gén.: J. *Cardona*, évêque de Sion. — Intendant gén.: M. *Fabregas del Pilar*. — Interventor gén.: A. *Pitarch*. — Comité d'administration de la Caisse des orphelins. Prés.: F. *Primo de Rivera*, capit. gén.
Conseil sup. de la guerre et de la marine. Prés.: A. *Linares*, LtG.; Mbres: 1 am., 2 lts-gén., 5 gén. de div., 2 v.-am.,. 3 conss. civils; Fiscal: J. *Perol*, gén. de div.; Secr.: F. *Madariaga*, gén. de brig.
Direction gén. du service des remontes. Dir.: E. *Franch*, LtG. — Dir. des Invalides: C. *Villar*, LtG.
École sup. de guerre [Madrid]. Dir.: A. *Cevallos*, gén. de brig. — Académie d'inf. [Tolède]. Dir.: S. *Martinez Anido*, col.; de cav. [Valladolid]: J. *Roselló Curto*, col.; d'art. [Ségovie]: F. *Ortega Delgado*, col.; du génie [Guadalajara]: J. *Madrid y Ruiz*, col.; d'intendance [Avila]: M. *Diaz Muñoz*, sous-intend.; de la santé [Madrid]: J. *Pérez Ortíz*.
Marine. État-major central. Chef: F. *Chacon*, v.-am. — Chefs de services. Constructions navales: S. *Paramo*, ing.-insp.; Construction d'art.: D. *González*, gén. de brig.; Services auxiliaires: D. *Carlier*, c.-am.; Services sanit.: A. *Medina Gonzalez*, insp. — Dir. gén. de la navigation et des pêches marit.: A. *Sanchez Lobaton*, c.-am. — Intend. gén.: R. *Iglesias;* Contrôleur des paiements: M. *Fontenla*. — Auditeur gén.: E. *Mille*. — Archives centr.: M *Romero*.
Finances. Ssecr.: M. *Ordoñez;* Insp. gén.: le Ssecr.
Directeurs gén. Trésor public: E. *de Rodenas*. — Contributions dir.: C. R. *Soler*. — Douanes: J. *Valdés*. — Contentieux: . . . . — Dette publique et Classes passives: C. *Vergara*. — Contrôleur gén.: J. M.

de Retes. — Comité consultatif de la monnaie. Prés.: le min.; VPrés.: . . . . — Banque d'Espagne. Gouv.: . . . . — Banque hypothécaire. Gouv.: F. *de Laiglesia.*

Gouvernement (Intérieur). Sous-secr.: J. *de Prado y Palacio.* — Chefs de section. Personnel: R. *Comenge;* Section politique: J. *Lon;* Ordre publ.: E. *Moreno;* Réformes sociales: J. *Puyol.*

Directeurs gén. Administration locale: M. S. *de Guejana.* — Postes et télégraphes: E. *Ortuño.* — Sûreté publ.: R. *Méndez Alanis.* — Santé publ. Insp. gén.: Dr. en méd. M. *Salazar.* Dr. méd. E. *Bejarano.*

Instruction publique et Beaux Arts. Ssecr.: J. *Silvela.* — Conseil de l'instruction publ. Prés.: A. G. *Besada.* — Dir. de l'observatoire astronomique et météorologique: F. L. *Iñiguez;* de la Bibliothèque nationale: *Rodriguez Marin;* du musée national: *Villegas;* de l'académie des beaux arts: Cte *de Romanones;* de l'académie de musique: *Bretón;* de l'académie roy. d'Espagne: A. *Maura;* de l'académie roy. d'histoire: F. *Fita.* — Prés. de l'académie des sciences morales: Al. *Groizard;* de l'académie des sciences médicales: J. *Calleja;* de l'académie des sciences exactes: *Echegaray;* de l'académie de jurisprudence et de législation: *Rodriguez San Pedro.* — Société géograph. de Madrid: M. *de Azcárraga.* — Universités à Barcelone, Grenade, Madrid, Oviédo, Salamanque, Santiago, Saragosse, Séville, Valence, Valladolid.

Institut de géographie et de statistique. Dir. gén.: F. *Martin Sanchez.*

Agriculture, industrie, commerce et travaux publics. Directeurs gén.: Agriculture: C. *Castel;* Travaux publ.: Alb. *Calderón;* Commerce, industrie et travail: G. *Gil.* — Association gén des éleveurs. Prés.: Duc *de Bailén.*

Autorités provinciales.

Gouverneurs. Aláva: F. G. *Regueral.* — Albacète: J. *Castillo.* — Alicante: F. *Serrano.* — Alméria: A. *Tomas.* — Avila: J. *Zapata.* — Badajoz: L. M. *Fernandez.* — Baléares: I. *Martinez Campos.* — Barcelone: R. *Andrade.* — Biscaye: Bar. *de Finistral.* — Burgos: A. *Garrido.* — Cáceres: R. M. *Nieto.* — Cadix: E. *Salas.* — Canaries: Cte *de Casa Segovia.* — Castellón: L. *del Río.* — Ciudad Real: A. *Irazoqui.* — Cordoue: J. *Maestre.* — La Corogne: S. *Gomes Nuñez.* — Cuenca: R. C. *Jimenez.* — Gérone: M. *Carballido.* — Grenade: J. *Tejon.* — Guadalajara: A. *Villamil.* — Guipuzcoa: Mis *de Atarfe.* — Huelva: E. *Rivadulla.* — Huesca: M. *Castillon.* — Jaën: J. *Molina* — Léon: L. *Ugarte.* — Lérida: F. *Montoya.* — Logroño: L. *Irazazabal.* — Lugo: E. *Garrido.* — Madrid: Mis *de Portago.* — Malaga: L. *Soler.* — Murcie: F. *Varela.* — Navarre: Mis *de Villamayor.* — Orense: C. *Casas.* — Oviédo: E. *Bustamante.* — Palencia: L. F. *Ramos.* — Pontevédra: V. *Ebro.* — Salamanque: J. *Muñoz.* — Santander: L. *Aranguren.* — Saragosse: J. *de Isasa.* — Ségovie: Mis *de Montesa.* — Séville: J. *de Igual.* — Soria: R. *Peris.* — Tarragone: A. *Tudela.* — Téruel: A. G. *Inguanzo.* — Tolède: M. F. *Jimenez.* — Valence: J. *Centaño.* — Valladolid: J. *Blasco.* — Zamore: R. *Cano.*

Guinée espagnole: . . . .

Maroc, zone espagnole, v. article Maroc.

Évêques catholiques. Burgos: . . . ., archev.; Calahorra, León, Osma, Palencia, Santander, Vitoria. — Grenade: J *Meseguer,* archev.; Alméria, Carthagène, Guadix, Jaén, Málaga. — Santiago de Compostela: Cardinal J. M. M. *de Herrera,* archev.; Lugo, Mondoñedo, Orense, Oviedo, Túy. — Saragosse: J. *de Soldevila,* archev.; Huesca, Jaca, Pampelune, Tarazona, Téruel. — Séville: Enr. *de Almaraz,* card., archev.; Badajoz, Cadix, Cordoue, Laguna (Tén.), Las Palmas (Gran. Can.), Ténériffe. — Tarragone: . . . ., archev.: Barcelone, Gérone, Lérida, Tortosa, Urgel (J. *Benlloch*), Vich et Solsona. — Tolède: V. *Guisasola,* archev. et primat

d'Espagne; Coria, Cuenca, Madrid-Alcala, Plasencia, Sigüenza. — Valence: . . . ., archev.; Mallorque, Minorque, Orihuela, Segorbe. — Valladolid: S. M. *Cos y Macho*, card., archev.; Astorga, Avila, Ciudad Rodrigo, Salamanque, Ségovie, Zamore.

Armée.

Maison milit. du Roi. Chef: A. *Aznar*, LtG., v. Maison du Roi. — Aides de camp: F. *Gómez Jordana*, gén. de div.; G. *Aranda*, gén. de brig.; R. *Rodriguez Vera*, c.-am. — Aides d'ordres: J. *Francés*, F. *Echagüe*, J. *Ximénez*, cols; Bar. *de Casa-Davalillo*, col; M. *Guiao*, comm.; D. *Montes*, capit. de corv.; V. *Nardiz*, lt. de vaiss. — Aides secres: Cte *del Grove*, gén. de brig.; Cte *de Aybar*, lt.-col.

Général commandant les hallebardiers de la garde. v. Maison du Roi. — Chef de l'escadron des escortes: . . . .

Capitaines généraux: F. *Primo de Rivera* mis *de Estella*, Mis *de Polavieja*, V. *Weyler*, M. *de Azcárraga*.

Directeurs gén. Garde civ.: A. *Luque*, LtG. — Carabiniers: M. *Macias*, LtG. Inspecteur gén. des troupes: . . . . .

Capitaines généraux des régions et commandants des divisions, etc. Ire région. Nouv.-Castille [Madrid]: D. *Bazan*, LtG.; Chef d'état-major: A. *Sáenz*, gén. de brig. — 1re div. [Madrid]: O. *Tovar*, gén. de div.; 2e div. [Badajoz]: J. *Macón*, gén. de div. — Div. de cav. [Madrid]: Infant *Charles de Bourbon*, gén. de div.

IIe région. Andalousie [Séville]: M. *Delgado*, LtG.; Chef d'état-major: J. *Olaguez Feliú*, gén. de brig. — 3e div. [Séville]: R. *Nicolan*, gén. de div.; 4e div. [Grenade]: R. *Morales*, gén. de div. — Lignes espagnoles de Gibraltar. Chef: D. *Munoz*, gén. de div.

IIIe région. Valence [Valence]: Mis *de Guelaya*, LtG., Chef d'état-major: J. *Jofre*, gén. de brig. — 5e div. [Valence]: G. *Orozco*, gén. de div.; 6e div. [Alicante]: F. *Larrea*, gén. de div.

IVe région. Catalogne [Barcelone]: J. *Weyler* mis de Tenerife, capit.-gén.; Chef d'état-major: J. *Zabalza*, gén. de brig. — 7e div. [Gerone]: F. A. *Castellary*, gén. de div.; 8e div. [Tarragone]: C. *Palanca*, gén. de div.

Ve région. Aragon [Saragosse]: L. *Huerta*, LtG.; Chef d'état-major: J. *Castaño*, gén. de brig. — 9e div. [Saragosse]: M. *Ruiz Rañoy*, gén. de div.; 10e div. [Pampelune]: *Salcedo*, gén. de div.

VIe région. Nord [Burgos]: Mis *de Valtierra*, LtG.; Chef d'état-major: R. *Gonzalez Iragorry*, gén. de brig. — 11e div. [Bilbao]: A. *de Borbón*, gén. de div.; 12e div. [Vitoria]: P. *del Real*, gén. de div.

VIIe région. Vieille-Castille [Valladolid]: F. *Ochondo*, LtG.; Chef d'état-major: F. *de Ampudia*, gén. de brig. — 13e div. [Leon]: *Casellas*, gén. de div.

VIIIe région. Galice [La Corogne]: . . . ., LtG.; Chef d'état-major: C. *Alvear*, gén. de brig. — 14e div. [La Corogne]: F. *San Martin*, gén. de div.

Capit. gén. des Canaries [Santa Cruz de Ténériffe]: E. *March*, LtG.; Chef d'état-major: M. *Dávila*, lt.-col. — Gouv. milit. de Ténériffe: D. *Figueroa*, gén. de div. — Gouv. milit. de Gran Canaria: L. *Martí*, gén. de div.; Chef d'état-major: G. *Sanchez Monge*, lt.-col.

Capit. gén. des Baléares [Palma]: W. *Molins*, LtG.; Chef d'état-major: R. *Morera*, col. — Gouv. milit. de Mallorca: G. *de Sierra*, gén. de div. — Gouv. milit. de Menorca: J. *Gómez Pallete*, gén. de div.; Chef d'état-major: A. *Victory*, lt.-col.

Comm. gén. de Melille etc.: *Jordana*, gén. de div.; Chef d'état-major: R. *Domingo de Ibarra*, gén. de brig.

Comm. gén. de Ceuta: *Garcia Menacho*, gén. de div.; Second chef: D. *Arraiz*, gén. de brig.; Chef d'état-major: L. *Serrano*, col.

Marine.

Commandants généraux des stations maritimes. Cadix: . . . ., v.-am. — Carthagène: . . . ., v.-am. — Ferrol: . . . ., c.-am.

Arsenaux de la marine à Cadix, Carthagène, Ferrol. — Commandements au département de Cadix: à Algeciras, Alméria, Cadix, Huelva, Las Palmas (Gran Canaria), Malaga, Séville, Tenerife; dép. de Carthagène: à Alicante, Barcelone, Carthagène, Ibiza, Mallorque, Menorque, Tarragone, Valence; dép. de Ferrol: à Bilbao, La Corogne, Ferrol, Gijon, Pontevedra, St-Sébastien, Santander, Villagarcia, Vigo.

Corps diplomatique à Madrid et consulats.

*Allemagne, Empire. Amb. [4 Paseo de la Castellana]: M. pr. *de Ratibor et Corvey*, Alt. Sérén., 22./III. 10), cons. int. act.; Cons. d'amb.: Cte E. *de Bassewitz;* 2e secr.: Dr. *de Stohrer;* Att.: Bar. *de Thermann;* Att. milit.: *Kalle*, capit.; Avocat d'amb.: A. G. *Rodriguez;* Chef de la chanc.: *Simmross*, cons. int. aul. — Consuls à Alicante: J. *Guardiola*, 87. — Alméria: H. F. *Fischer*, 85. — ♁ Barcelone: *Plehn*, CG., 13; VC.: *de Carlowitz-Hartitzsch*, 11. — Bilbao: W. *Eickhoff*, 12. — Cadix: E. *Winter*, 93. — Carthagène: W. *Leverkus*, 13. — Gijón: Al. *Jaenicke*, 08. — Huelva: Ad. *Rey*, 98. — La Corogne: R. *Rodriguez*, 13. — ♁ Madrid: Bar. *de Stengel*, 11, cons. de lég. — Mahón: J. F. *Taltavull y Galens*, 00. — Malaga: R. *Frömke*, 11. — Palma: Ad. *Müller*, 10. — St-Sébastien: L. *Lewin*, 99. — Ste-Croix (Ténériffe): J. *Ahlers*, 05. — Santander: H. *Hoppe*, 13. — Saragosse: . . . . — Séville: O. *Engelhardt*, 04. — Tarragone: . . . . — Valence: M. *Buch*, 96. — Vigo: F. *Bárcena*, 12. — VC. à Algeciras (A. *Walther*, 08), Corcubion (M. *Miñones Barros*, 09), Ferrol (E. *Anton*, 04), Jerez (P. *Gonzalez y Soto*), Las Palmas (F. *Behrens*, capit., 07, S. Feliú de Guixols (K. A. *Bender*, 11), Valladolid (K. *Roth*, 11), Vivero (Fr. *Cloos*, 09); Agts à Aguilas, Castellón de la Plana, Cordoue, Denia, Gandia, Garrucha, Granada, Irun, Port Bou, Puerto de Mazarrón, Torrevieja, Villagarcia. — Colonies. Fernando Po: le gouv. imp. de Caméroun. — Sta-Isabel (Fernando Po): H. *Krull*, 11.

*Amérique, États-Unis. Amb. [5, Zurbano]: J. E. *Willard*, 31./X. 13; Cons. d'amb.: G. *Scholle;* Att. milit.: N. E. *Wood*, capit. — Consuls à Barcelone: ♁ H. H. *Morgan*, CG., 10; C. H. *Albrecht*, 12, V- et Dep.CG. et 1 Dep.CG. — Jeres de la Frontera: ♁ W. R. *Dorsey*, 12, et 1 V- et Dep.C. — Madrid: ♁ F. T. F. *Dumont*, 12, et 1 V- et Dep.C. — Málaga: ♁ R. *Frazer* jun., 12; VC.: T. R. *Geary*, 99, et 1 Dep.C. — Séville: ♁ C. S. *Winans*, 09, et 1 V- et Dep.C. — Ténériffe: ♁ Homer *Brett*, 13, et 1 V- et Dep.C. — Valence: ♁ C. I. *Dawson*, 12, et 1 V- et Dep.C. — Agts à Alicante, Alméria, Bilbao, Cadix, Denia, Gran Canaria, Huelva, La Corogne, Palamos, Palma, Tarragone, Vigo.

*Argentine, Rep. E. e. et. M. pl. [5, Zurbano]: M. *Avellaneda*, ... 13; 1er secr. de lég.: H. *Moreno;* 2e secr:. F. *Chiappe;* Att. milit.: A. *Baigorria*, col. — Consuls à Barcelone: ♁ Alb. F. *Gache*, CG., 06; C. suppl.: ♁ J. *Colon Godoy*, 13. — Bilbao: ♁ J. *Vieyra Latorre*, 06. — Cadix: ♁ A. *Picardo*, 06. — La Corogne: M. *Olmos*, 11. — Malaga: E. *Martinez Ituño*, 06. — St-Sébastien: C. *Vigoureux*, 07. — Séville: R. *Tovia*, 06. — Valence: P. G. *Blanco*, 09. — Vigo: E. *Lagos:* VC.: D. *Oya*, 07. — VC. à Algeciras (Ad. *Rugeroni*, 11), Alicante (E. *Ravello*, 06), Alméria (S. *Peydro*, 06), Astorga (S. A. *Criado*, 09), Carril (F. *Otero*, 06), Carthagène (J. *Sanchez Domenech*, 06), Corcubion (J. *González Cereijo*, 06), Cordoue (R. *Serrano*, 06), Gijón (A. *Dominguez*, 12), Grenade (M. *Espejo*, 06), Huelva (F. *Suarez*, 06), Ibiza (B. *Ramón Capmany*, 06), Jaen (E. *Lorenzo Barrera*, 10), Las Palmas (L. *Bravo*, 06),

Léon (P. *Fernandez*, 12), Logroño (G. *Moneo*, 10), Madrid (A. *Castellanos*, 06), Mahón (J. *Mesquida*, 06), Marin (M. *Orge Perez*, 07), Nieves de Cetados (*Calaza*, 06), Orense (I. *Meruéndano*, 06), Oviedo (J. *San Roman*, 06), Palencia (E. *Arroyo*, 06), Palma (A. *Jaume*, 12), Pampeloune (A. 12), Santander (C. *Gonzalez*, 06), Saragosse (Mar. *Berdejo*, 10), Ste-Croix (Tén.) (C. *Martinez Denis*, 06), Tarragone (B. L. *Bertran*, 06), Torrevieja (T. *Parodi*, 12), Vivero (A. *de Cora*, 12).

*Autriche-Hongrie. Amb. [. . . .]: C. E. pr. *de Fürstenberg*, Alt. Seren., cons. int. et chamb., ... 13; Cons d'amb.: Dr. H. L. *de Wagner;* Secr. de lég.: Dr. J. bar. *de Gagern;* Att. milit.: G. pr. *de Schwarzenberg*, Alt. Sérén., capit. de cav.; Chanc.: O. *Dub*. — Consuls à Barcelone: ♁Dr. E. *Szentmiklósy de Szentmiklós*, CG., 12; VC.: Eug. *Thimeziuk*, 13. — Cadix: R. *Lutteroth*, 13. — La Corogne: R. *Rodriguez y Pastor*. — Madrid: ♁N. *Mittelmann*, gér., 11. — Malaga: R. *Garret*, 11. — Séville: U. *Ruttkay de Alsó et Felsö-Ruttka*, 13. — VC. à Bilbao (J. *Alber*, 05), Carthagène (J. *Aznar y Butigieg*, C.), Las Palmas (Th. *Chazal*, 06), Palma (P. *Bonet de los Herreros*, 11), Ste-Croix de Tén. (G. *Galatti*, 13; gérant le C. d'Allemagne), St-Sébastien (M. *Oelbermann*, 11), Tarragone (J. *de Müller*, C., 08), Valence (F. *Görlich*); Agts à Algeciras, Alicante'Alméria, Ferrol (N. *Perez*, VC.), Garrucha Gijón, Huelva (E. *Riehl*, VC.), Ibiza, Irun, Mahón (J. F. *Taltavull y Galens*, VC.), San Feliu de Guixols, San Lúcar de Barrameda, Santander, Torrevieja, Vigo.

*Belgique. E. e. et M. pl. [5 Alcala Galiano]: Bar. A. *Grenier*, 12./XII. 10; Cons. de lég.: J. *Le Jeune;* Secr. de lég.: A. *Obert de Thieusies*. — Consuls à Alicante: P. *Feys*, 12. — Alméria: O. *Hardenne*, 07. — Barcelone: ♁. . . . , CG., . . ; E. *Lefèvre*, 11; VC.: J. *Chesselet*, 06. — Bilbao: E. *Querin*, 04. — Cadix: G. *Herincx*, 11. — La Corogne: L. *Rodriguez*, 08; VC.: Mayor *Moreno*, 13. — Gijón: L. *Corvilain*, 06. — Grenade: L. *De Pelsmaeker*, 05. — Huelva: E. *Diaz Franco de Llanos*, 99. — Las Palmas: L. *Hernandez Jimenez*, 05. — Madrid: F. *Gillis*, 06. — Málaga: M. *Grumiaux*, 12. — Palma: L. *Galantomini*, 12. — St-Sébastien: V. *Jacquemin*, 12. — Ste-Croix (Tén.): ♁M. *Gérard*, CG., 10; F. *de Masy*, 05. — Sta Cruz de la Palma: J. *Cabrera Martin*, 05. — Sta Isabel (Fern. Poo): F. *Lopez*, 03. — Santander: L. G. G. *Colomer*, 01. — Saragosse: *de Escoriaza*, 11. — Séville: M. *Leroy*, 00; VC.: C. *Perreau*, 11. — Tarragone: E. *Bessa*, 05. — Valence: H. *Trenor Montesinos* cte *de Montornès*, 99. — Valladolid: H. *Léon*, 10. — Vigo: J. *Barreras Masso*, 10. — VC. à Algeciras (E. *Santacana*, 97), Carthagène (J. Diaz *Zappata*, 04), Ferrol (E. *Anton*, 94).

*Bolivie. E. e. et M. pl.: . . . ., v. France, corps dipl. — Consuls à Alicante: J. *Rabello*, 03. — Alméria: L. *Campos*, 04. — Barcelone: ♁Norb. *Galdo* B., CG., 13; VC.: M. *Moragas*, 12. — Bilbao: J. *de la Rica*, 91; VC.: J. *Laratégui*, 91. — Cadix: M. *Silonis*, 12. — La Corogne: H, *Guyott*, 09. — Gijon: O. *de Meana*, 13. — Grenade: J. *Jimenez*, 13. — Huelva: Ed. *Diaz*, 04. — Madrid: Jac. *Cortellini*, 03. — Málaga: J. *Huelin*, 94. — St-Sébastien: Adr. *Goi*, 04. — Ste-Croix (Tén.): C. *Richardson*, 05. — Ste Croix de Palma, Can. (J. *de las Casas Paz*, 08). — Santander: C. *Saro*, 04. — Séville: M. *Tobia*, 13. — Valence: F. *Banquells Araño*, 04. — Vigo: I. *Perez Dominguez*, 03. — VC. à Jerez de la Frontera (J. *Dastis*, 07).

*Brésil. E. e. et M. pl. [Argensola 18]: A. da *Fontoura Xavier*, ...; Cons. de lég.: A. *de Almeida Brandão;* 2e secr. de lég.: J. *Loretti da Silva Lima;* Att. milit.: A. *d'Asambuia Villanova*, lt.-col. — Consuls à Barcelone: ♁J. M. *de Moraes Barros*, CG., 13, et 1 VC. — Las Palmas: A. *de Sierra Valle*, et 1 VC. — Ste-Croix (Tén.): A. *Crosa y Costa*, 98. — Cadix: ♁Dario *Freie*, CG., 10; VC.: D. *da Costa de Moraes*,

13. — Vigo: ♁A. *Santos Silva*, 09, et 1 VC. — VC. à Alicante, Alméria, Bilbao, Cordoue, Ferrol, Gijon, Grenade, Irun, La Corogne, Mahón, Málaga, Marin, Palma, St-Sébastien, Santa Cruz de la Palma, Santander, Séville, Tarragone, Valence, Villa-garcia; Agts à Algeciras, Alicante, Carthagène, Jerez, Madrid, Marin, St-Sébastien, Séville, Tarragone, Torrevieja, Valence.

*Chili. E. e. et M. pl.: Enr. *Larrain y Alcalde*, 27./VI. 13; 1er secr.: F. *Echáurren;* 2e secr.: J. *León.* — Consuls à Alicante: G. *Campos Carrera*, 98. — Almeria: Vcte *de Casa Figueras.* — Barcelone: A. *de la Cruz*, CG., 12; R. *Roig y Torres*, 08. — Bilbao: C. *Guzmann*, 12. — Cadix: J. L. R. *Guerra*, 12. — Carthagène: R. W. *Barrington*, 98. — Gijón: D. *Velasco*, 02. — Grenade: . . . . — Huelva: J. *Marchena Colombo.* — Irun: C. *Figueredo*, 85. — La Corogne: V. *Bermudez Dominguez*, 85, et 1 VC. — Las Palmas (Can.): V. *Perez*, 04. — Madrid: P. *Fluiters*, 08, et 1 VC. — Málaga: A. *de Burgos Maesso*, 04. — Palma (Mall.): J. *Forteza*, 09. — Ste-Croix (Tén.): N. *de Ara*, 97. — Santander: F. *Garcia* F., 08. — St-Sébastien: A. *Laffitte*, 03. — Séville: J. *Spottorno*, 98. — Tarragone: A. *Arial*, 02. — Valence: F *de Llano*, 04. — Vigo: A. *Lopez de Neira*, 85; VC.: J. *Puig*, 08. — VC. à Villa Garcia (P. *Carrasco*, 02).

*Chine. E. e. et M. pl., ..., v. France, corps dipl.; Ch. d'aff.: *Tam* Pui-shum; Interpr.: *Huang* Li-ho; Chanc.: *Tcheng* King-yu.

Colombie. E. e. et M. pl., ..., v. France, corps dipl. — Consuls à Alicante: A. *Leveroni*, 11. — Almeria: W. *Mac Lellan*, 10. — Barcelone: Eus. *Cortes*, CG. hon. — Cadix: . . . .; VC.: R. *de Sobrino*, 08. — Carthagène: J. *Wandosell*, 11. — Huelva: E. *Gimenez*, 12. — Jerez: . . . . — Las Palmas (Can.): B. H. *Boissier*, 10. — Madrid: J. *Moreno*, CG., 97; VC.: J. *Guillem.* — Malaga: J. *Arias*, 94; VC.: J. *Oyarzabal.* — Séville: M. *Gutierrez Rubio*, 10. — Valence: J. *Polo de Bernabé*, 02. — VC. à Bilbao (A. *de Isasi*, C.), La Corogne (R. *Hervada*, 11), Oviedo (A. *Sarri*, 11), Palma (G. *Mulet*), Santander (F. *Torre Setien*, 11), Vigo (J. M. *Escalera*, 07).

Costa-Rica. E. e. et M. pl., 21./V. 87, v. France, corps dipl.; Secr. de lég.: J. N. *Osorio.* — Consuls à Alicante: . . . . — Alméria: J. *Martinez de Castro*, 10. — Barcelone: ♁C. *Nieto*, CG., 10; VC.: J. *Cruzent*, 10. — Bilbao: E. *Arriaga.* — Cadix: S. Martinez *de Pinillos.* — Irun: R. Sainz *Vicuña*, 00. — Jerez: S. *Romero y Orbaneja.* — La Palma: S. *Cuyas.* — Madrid: F. *Gonzalez Rojas*, CG., 09. — Málaga: P. C. *Lamothe*, 85; VC.: F. *Berrocal*, 06. — Orense: J. *Carballo.* — Oviedo: H. *de Collantes*, 11. — Palma de Mallorque: A. *Roselló Cavados*, 06. — Ste-Croix (Palma): N. *Cabrera Martin*, 05. — Ste-Croix (Tén.): A. *Lecuona y Calveras.* — Santander: A. *Perez de Eizaguirre.* — Séville: M. *Calderon*, 00. — Valence: M. S. *de Leon de Neira*, 09. — Valladolid: C. *Gonzalez.* — VC. à La Corogne (J. *Pedregal*).

*Cuba. E. e. et M. pl. [Alfonso XII. no 50]: Dr. M. *Garcia Kohly*, 12./VII. 13; 1er secr. de lég.: M. S. *Pichardo;* Att.: L. P. *Diaz de Tuesta;* Chanc.: ♁A. *Marti*, 10 — Consuls à Alicante: Mig. *Bonanza*, 13. — Alméria: E. *de Bustos*, 10. — Arecife di Lanzarote: M. *Fajardo Ferrer*, 13. — Barcelone: ♁Em. *Chibas*, CG., 13; VC.: ♁J. *Cuellar*, 11. — Bilbao: ♁A. *de Almagro*, 13. — ♁Cadix: R. *Herrera*, 11. — Carthagène: A. *Manzanares Martinez*, 07. — ♁La Corogne: J. *Robleda*, 11. — ♁Gijón: J. *Iruretagoyena*, 13. — Las Palmas: J. *Curbelo*, 09. — Madrid: ♁J. R. *Rivero*, 11. — Mahón: J. T. *Vidal*, 04. — ♁Málaga: L. *Valdes Roig*, 13. — Palma: B. *Marquès*, 03. — Ste-Croix (Palma): V. *Garcia* Camacho. — ♁Ste-Croix (Tén.): O. *Lamar*, 13. — St-Sébastien: F. *de Azcona.* — ♁Santander: O. *Ramos.* — Séville: J. *Navarro*, 12. —

Tarragone: M. *Fenech*, 07. — Torrevieja: P. *Ballester*, 05. — Valence: J. *Dolz*, 06. — ♁ Vigo: P. *Pichardo*, 13.

*Danemark. E. e. et M. pl., ... 13, v. France, corps dipl.; Chanc. [11 Calle del Principe]: le C. à Madrid. — Consuls à Alicante: A. *Vila Canto*, 07. — Barcelone: H. *Enberg*, 06. — Bilbao: C. *Hoppe*, 01. — Cadix: C. *Bay*, 11. — La Corogne: E. *del Rio y Santos*, 93. — Madrid: Chr. *Franzen*, 10. — Málaga: Ch. *Scholtz*, 00. — Ste-Croix (Tén.): P. *Lattier Ansell*, 02. — VC. à Alméria, Benicarló, Denia, Ferrol, Huelva, Jerez de la Frontera, Las Palmas, Mahón, Palma, St-Sébastien et Pasages, San Lúcar de Barrameda, Santander, Sta Pola, Séville, Tarifa, Tarragone, Torrevieja, Valence, Vigo.

*Dominicaine, Républ. E. e. et M. pl.: E. *Deschamps*, 13. — Consuls à Alicante: A. *Javaloy*. et 1 VC. — Barcelone: ♁ O. *Basil*, 11; VC.: A. *Santamaria*, 10. — Bilbao: S. *del Portillo*. — Cadix: J. Engo *Garcia*. — Cordoue: Jul. *Jimenez*, et 1 VC. — Gijón: O. *Pantaleon Oliver*. — Jerez: V. *Grau*. — La Corogne: R. *Molina*. — Las Palmas: J. C. *Rodriguez*, et 1 VC. — Madrid: ♁ J. B. *Guzmán*, CG., 13; C. *Pozzi*, CG. hon.; N. A. *Gonzalez*, 13. — Málaga: F. *Laffore*, 77; VC.: P. *Valles*, 07. — Murcia: A. *Gallego*. — Palma: B. *Amer*, 01; VC.: G. J. *de las Casas*. — Puerto de Sta-Maria: Fr. *Pacheco*, 10. — Ste-Croix (Tén.): F. *Lallier*, 01. — Santander: G. *Perez Cuevas*. — Séville: Fr. *Sanchez;* VC.: F. *Ayala*. — Tarragone: E. *Llanes*. — Valence: C. *Trigo*, 06. — Vigo: R. *Gil*. — Villagarcia: Ed. G. *Roboredo*, 10. — Vinaroz: A. *Ratto*, 01. — VC. à Alméria (A. *Villegas*), Ferrol (J. *Fernandez*).

*Équateur. E. e. et M. pl., ..., v. France, corps dipl. — Consuls à Barcelone: ♁ E. *Wright Aguiar*, CG., 12. — Cadix: ♁ J. *Gallegos del Campo*, 87. — Madrid: ♁ Mig. E. *Neira*, CG., 13. — Málaga: ♁ M. *Garcia Morales*, 12. — Santander. ♁ C. *Martinez Ponce*, CG. — Vigo: ♁ C. E. *Arroyo*, 13.

*France. Amb. [11 Olózaga]: L. *Geoffray*, 19./XI. 10; Cons. d'amb.: P. *Vieugué;* 2e secr.: *Mathieu de Vienne;* 3e secr.: E. vcte *de Felcourt;* Att.: *Renom de la Baume;* Att. milit.: *Tillion*, lt.-col.; Att. naval: Bar. *d'Huart*, lt. de vaiss.; Secr.-archiv.: *Hosemann*, VC., 13. — Consuls à Barcelone: ♁ M. *Gaussen*, CG., 13; C. suppl.: ♁ L. *Avondès*, 13. — Bilbao: ♁ H. *de Clercq*, 11. — Carthagène: ♁ *Menant*, 13. — Las Palmas: ♁ L. *Boudet*, 12. — Madrid: ♁ A. *Bonfort*. — Málaga: ♁ *Santi*, 12. — St-Sébastien: ♁ *Boulot*, CG., 13. — Séville: ♁ *Tinayre*, . . — Valence: ♁ *Marinacce-Cavallacce*, 13. — VC. à Alicante (♁ *Calvière*, 11), Alméria (♁ *Cazard*, C., 09). Cadix (♁ *Clavery*, C., 12), La Corogne (♁ *de Prat*, 09, C.), Palma (♁ *Marchand*, 13), Vigo (♁ *Vachez*, 11); Agts à Adra, Aguilas, Alcudia, Algéciras, Altea, Arecife, Badajoz, Benicarló, Carril, Castellón de la Plana, Ciudadela, Comillas, Corcubión, Daimiel (Ciudad Real, Denia, Felanitz, Ferrol, Gandia, Garrucha, Gérone, Gijón, Grenade, Huelva, Huesca, Ibiza, Irun, Jaén, Javea, Jerez, Leon, Lérida, Linarès, Logroño, Mahón, Manacor, Marbella, Mataro, Murcie, Palamos, Pampeloune, Peñarroya, Port Bou, Puerto Mazarron, Puerto de Sta-Maria, Puigcerda, Rosas, Ste-Croix de la Palma, Ste-Croix de Ténériffe (*Fornier*, 11, C.), San Lúcar de Barrameda, Santander (*Querry*, 10, C.), Santoña, Saragosse, Soller, Suances, Tarragone, Tarrasa, Torrevieja, Valladolid, Villagarcia, Viñaroz, Vivero.

Grande-Bretagne. Amb. [16 Calle Fernando el Santo]: Sir A. H. *Hardinge*, 15./XI. 13; Cons. d'amb.: J. C. T. *Vaughan;* 1er secr.: E. C. E. *Phipps;* 3es secres: Hon. M. *Herbert*, C. F. *Ramsden;* Att. hon.: W. A. K. *Redfern;* Att. milit.: Hon. H. *Yarde-Buller*, col.; Att. naval: W. A. H. *Kelly*, capit. de vaiss.; Chapelain: H. *Brown*. — Consuls à Barcelone: ♁ J. F. *Roberts*, CG., 97; VC.: ♁ G. M. *Loly*, 13, G. *Smither*, 01. — Bilbao:

♁ Lord H. *Hervey*, 10; VC.: J. *Innes*, 08. — Burriana, Castellon, Valencia: E. *Harker*, 11. — La Corogne: A. F. H. *Medhurst*, 08; VC.: T. *Guyati*, 95. — Fernando Po: le C. à Loanda. — Las Palmas: P. *Swanston*, 11; VC.: E. *Wootton*, 13. — Madrid: A. *Jackson*, 08. — Málaga: ♁ H. M. *Villiers*, 13; VC.: E. R. *Thornton*, 07. — Ste-Croix (Tén.): ♁ J. E. *Croker*, 99; VC.: R. C. *Griffiths*, 97. — Séville: ♁ A. L. *Keyser*, 08; VC.: A. *Henderson*, 08. — VC. à Aguilas, Algeciras, Alicante, Alméria, Cadix, Carril, Carthagène, Castro Urdiales, Corcubión, Denia, Ferrol, Gandia, Garrucha, Gijón, Grenade, Huelva, Ibiza, Javea, Jerez, La Linea, La Palma, Leon, Linares, Mahón, Marbella, Orotava, Palamos, Palma, Port Mahon, Port Ste-Marie, Rivadesella, San Feliu de Guixols, San Roque, St-Sébastien, Santander, Saragosse, Tarragone, Torrevieja, Vigo; Agts à Irun, Mazzaron, Porman, San Lúcar de Barrameda, Forman.

Grèce. E. e. et M. pl., 11, v. France, corps dipl. — Consuls à Alméria A. *Ruiz*, 83. — Barcelone: A. *Rubió y Lluch*, CG., 03. — Cadix: H. *Macpherson*, 96. — Carthagène: M. *Carmona*, 12. — Cordoue: J. G. *Martinez*, 03. — Huelva: J. J. *Cerisola*. — Las Palmas: J. *Hernandez Sanchez*, 11. — Madrid: J. *Soto Maldonado*, 03, CG. — Mahón: J. *Ladicos*, 02. — Málaga: M. *Huelin*, 05. — VC. à Alicante, Badajoz, Bilbao, Garrucha, La Corogne, Palma, Santander, Séville, Tarragone, Valence, Vigo.

*Guatémala. Ch. d'aff. [Calle Aug. Figueroa, 41 Triplicado]: J. *Prichard*. — Consuls à Barcelone: R. *Gomez Carrillo*, 05; VC.: I. *Fortuny*, 05. — Bilbao: R. *de Ortiz*, 07. — Cadix: Ed. *de Ory*. — Grenade: A. *Rosales Villarreal*, 09. — Huelva: F. *Jiménez*. — Jerez: J. *Jacome*, 10. — La Corogne: A. M. *Sanjurjo*. — Madrid: ♁ C. *Meany*, CG.; Enr. *Traumann*, 09. — Málaga: M. *Moreno Castañeda*, 11; VC.: S. *Alvarez Net*. — Palma: J. *Miró y Aguiló*. — Ste-Croix (Tén.): J. *Ruiz de Salas*, 01. — St-Sébastien: Ed. *Dupuy*, 09. — Santander: A. F. *Perez*. — Séville: M. *Herrera*, 01. — Valence: C. *Soler*, 09, CG. — Vigo: L. A. *Mestres*, 07. — VC. à Alicante (E. *Ravalló Sanchez*), Almeria (D. *Blasco*), Irun (*Iglesias*).

Haïti. Consuls à Barcelone: L. M. *Soler*, 89, CG., 13. — Cadix: S. *Rosetti y Wagner*, 06. — Las Palmas: J. *Miranda Talavera*, 08. — Málaga: A. *Barceló*, 85. — Séville: *Carmano*, 09. — Valence: J. *Cabanes Valls*, 09. — Vigo: H. *Mulder*, 09. — VC. à Puerto Sta Maria (J. *Mata Galarza*).

*Honduras. Consuls à Badajoz: Alb. *Prats*. — Barcelone: V. *de Cuadra*, CG., 01; VC.: F. R. *Suarez Llanos;* VC.: J. *Artigas*. — Bilbao: Edm. *Conto*, 08. — Cadix: T. *Bensusán*, 98. — Cartagena: L. *Castro Belmonte*, 01. — La Corogne: J. A. *Gomez*. — Gijon: C. *Herrero*, 10. — Huelva: F. *Garcia Morales*. — Madrid: A. *Graiño*, 07. — Mahón: J. F. *Vidal*, 01. — Málaga: J. *Ron*, 03. — Ste-Croix (Palma): Lic. J. *Cabrera Lopez*, 13. — Ste-Croix (Tén.): . . . .; VC.: J. *Hardison*. — St-Sébastien: J. J. *Gurruchaga*, 06. — Santander: Ant. *Gutierrez*, 06. — Séville: Alf. *Amores*, 06. — Valence: Vic. *Prats Gasset*. — Vigo: J. *Barreras*, 00.

*Italie. Amb. [90 Mayor]: L. cte *Bonin-Longare*, 6./X. 10; Cons. d'amb.: A. *Depretis;* 2e secr.: . . . .; Att.: A. *Allievi*; Att. milit.: M. *Marsengo*, capit. — Consuls à Barcelone: ♁ R. *Motta*, CG., 12; VC.: ♁ G. *Vecchiotti*, 13. — Cadix: R. nob. *Santasilia;* VC.: L. *Odero*, 08. — Madrid: S. *Medina*, CG., 13. — Ste-Croix: J. *Ahlers*, 13. — St-Sébastien: E. *Martinez-Anibarro*, 07. — Santander: Mis *de Haras*, 09; VC.: J. *Hazas*, 06. — Agts à Algeciras, Alicante, Alméria, Badajoz, Bilbao, Cadaqués, Carthagène, Conil, Cordoue, Denia, Ferrol, Gandia, Garrucha, Gérone, Gijon, Grenade, Huelva, Ibiza, Jerez, La Corogne, Las Palmas, Lérida, Mahón, Málaga, Mazarron, Palamos, Palma, Rosas, San Feliu de Guixols, San Lúcar de Barrameda, Saragosse, Séville, Tarragone, Torrevieja, Valence, Valladolid, Vigo, Villanueva, Vinaroz.

*Japon. E. e. et M. pl.: M. *Arakawa*, . ./VI. 10; Secr. de lég. de 1re cl.: K. *Horigoutchi*; de 2e cl.: A. *Miura*; Att.: J. *Yamasaki*; Chanc.: I. *Uchiyama*.

*Libéria. Consuls à Alicante: F. *Visconti Morata*. — Barcelone: L. M. *Soler*, CG. — Cadix: G. J. *Villaverde*; VC.: H. *Sancho*. — Las Palmas: J. *Miranda Televara*, CG.; VC.: . . . . 13, et 1 Agt. — Madrid: C. F. *Fynje de Salverda*, CG. et MR., 00. — Málaga: J. L. *Morales*; VC.: F. *García*. — Ste-Croix (Palma): Ant. *Cabrera de las Casas*. — Ste-Croix (Tén.): A. L. *Viera*. — Séville: C. *Paz*. — Valence: E. *Burriel*, 07; VC.: E. *Burriel*, 07. — VC. à Grenade, Port de Ste-Marie, Ste-Croix (Tén.).

*Mexique. E. e. et M. pl. [5 Cuesta de S. Domingo]: F. A. *de Icaza*, ... 13; 1er secr. de lég.; A. *Nervo*; 2e secr.: E. *Colin*; Att. milit.: L. *Perez Figueroa*, col. — Consuls à Algeciras: J. *Guadelupe*, 11. — Alméria: A. *Manzano*. — Barcelone: ♁. . . . .; VC.: ♁F. *Gonzalez*, 11. — Bilbao: ♁J. *Vallejo*, 13; ♁L. *Barra*. — Cadix: ♁L. *Pietrasanta*, 09; VC.: ♁L. *Pietrasanta* jr., 11. — Carthagène: R. *Laimon y Moncada*. — La Corogne: ♁M. F. *Trascierra*, 09; VC.: J. M. *Rivera*, 04. — Gijón: Cal. *Rato*. — Grenade: J. *Serrano y Gabarre Trebieso*, 00; VC.: R. *Teran*. — Jerez: J. S. *Alvarez*, et 1 VC. — Las Palmas: J. M. *Velasco*, 08. — Madrid: ♁Enr. *Camacho*, 13. — Málaga: C. *Chavero*, 11, et 1 VC. — St-Sébastien: ♁J. *Arce*, 11. — Ste-Croix (Tén.): ♁H. *Lecuona Díaz*, 13. — Santander: ♁M. *Gomez y Velasco*, 08; VC.: ♁R. *García*, 13. — Séville: J. *Smerdou*, 13; VC.: J. *Goyena*. — Valence: E. *Salinas*. — Vigo: ♁M. *Dauden*, 11, et 1 VC. — VC. à Alicante, Cordoue (A. *Marin*, 07), Mahón (J. E. *Segui*, 12), Ste-Croix (Palma), Sta-Maria, Villagarcia.

Monaco. E. e. et M. pl., 24./V. 02, v. France, corps dipl.; Cons. de lég.: J *Ramonet y Mendo de Figueroa*. — Consuls à Alicante: P. *Llorca y Perez*, 06. — Barcelone: J. *Rocca Suarez* et 1 VC. — Cadix: Aur. *Alcon*, 04. — Madrid: L. *Romea*, 96. — Málaga: J. *Rodriguez y Laguna*, 78. — Séville: J. *Camuñas y Ramirez*, 81. — Tarragone: R. *Sanroma*, 91. — Valence: L. *Reig y Barrio*, 86.

Monténégro. CG. à St-Sébastien: . . . .

Nicaragua. MR.: . . . . — Consuls à Barcelone: ♁M. I. *Terán*, CG., 11; L. *Alcobe*. — Bilbao: E. *de Arriaga*, 08. — Cadix: M. *Guilloto*, 11. — Guijon: Al. *Menendez*, 11. — Jerez: M. *Fernandez Martinez*, 11. — Madrid: ♁J. *Vargas Vila*, CG., 04. — Málaga: Fr. *Torres de Navarra*, 13. — Las Palmas: F. *Bautista y Martinez*, 09 — Ste-Croix (Tén.): J. *Hardisson*, 04. — Santander: L. R. *Caranzon*, 06. — Valence: ♁A. *Fletes Ramon*, 13.

*Norvège. E. e. et M. pl., 28./V. 06, v. France, corps dipl.; Cons. de lég.: K. P. B. H. *Wedel-Jarlsberg*. — Consuls à Barcelone: ♁W. *Klouman*, 06; VC.: H. T. *Möller*, 07. — Bilbao: J. K. *Sömme*, CG., 06; VC.: ♁N. Chr. *Ditleff*, 13. — Cadix: O. *Sjölie*, 06. — Madrid: F. *Schlayer*, 10. — Ste-Croix (Tén.): O. R. *Thoresen*; VC.: A. *Rodriguez*, 12. — VC. à Alicante (H. G. *Pedemonti*, 06), Alméria (H. *Fischer*, 07), Badajoz (A. *Rino*, 07), Carthagène (W. R. *Barrington*, 08), Castellón de la Plana (E. *Tomas*, 06), La Corogne (N. *Obanza*, 13), Denia (*Llobell*, 08), Ferrol (N. P. *Moreno*, 06), Garrucha (S. T. *Caparros*, 06), Gijón (R. *Velasco*, 06), Huelva (Ant. *Hexamer*), Jerez (E. *de Ysassi*, 06), Málaga (A. K. *Andersen*, 07), Palma de Mallorque (P. B. *Bataller*), Las Palmas (M. *Moniz*, 06), Pasajes (J. *de Salazar*, 06), St-Sébastien (C. *Ochoa de Zabalegui*, 06), San Feliu de Guixols (J. *Sibils y Gross*), Santander (P. E. *Tonning*, 06), Séville (G. M. *Yrureta*, 11), Tarragone (L. P. R. *Nörregaard*), Torrevieja (V. R. *Pumariega*), Valence (F. *Roggen*, 06), Vigo (A. *Barcena de Saracho*, 10).

*Panama. Ch. d'aff.: J. B. *Sora*, 13. — Consuls à Alicante: Man. *Prytz*,

08. — Almeria : J. *Galetti Sirvent*, 11. — Barcelone : . . . ., CG.; VC.: V. *Villalta*. — Cadix: G. J. *Villaverde*, 04 ; VC.: E. *Villaverde*. — Las Palmas: A. *Navarro*, 05. — Madrid: F. *Orfila y Escobar*, 09 ; VC.: *Terol Santona*, 10. — Palma de Mallorque: L. *Carasade* F. — Ste-Croix (Palma): M. A. *Rodriguez*, 05. — Ste-Croix (Tén.): J. *Hardisson*, 13. — Vigo: J. *Puig*, 07. — Valence: J. *Parra*, 09. — VC. à Bilbao (B. *Salazar*), Málaga (D. Hidalgo *Chicote*), Santander (J. *Gomez*), Séville (S. G. *de Paredes*, 04).

Paraguay. E. e. et M. pl., 30./IV. 96, v. France, corps dipl. — Consuls à Alicante: Fr. *Visconti Morata*. — Almenara: M. *Figueras*, 12. — Aviles: F. *Arias Carvajal*. — Barcelone : . . . ., CG. ; VC. : A. *Morillo*, 11. — Cadix: S. *Martinez de Pinillos*, CG., 03. — Jerez: Ed. *Bohorques*, 06. — La Corogne: F. *Mesa Ramos*, 03, VC. — Granada: Ed. *Soler Navarro*, 00. — Las Palmas: I. *Miranda* Talavera, 05. — Madrid: F. *Pignet*, CG., 08 ; VC.: J. *Saavedra*. — Málaga: P. *Valls*, 96 ; VC.: R. *Molero*. — Palma: M. *Verdaguer Callis*, CG.; VC.: M. *Verdaguer*, 10. — St-Sébastien: L. *de Moyúa*, 05. — Santander: V. *Carcova*, et 1 VC. — Ste-Croix (Tén.): J. *Martin*, 06. — Séville: I. I. *Camuñas*, CG., 00; VC.: J. F. *Galvan*, 05. — Tarragone: J. *Porta*, 00. — Valence: E. *Dupuy de Lome*. — Vigo: A. *Acuña*, 00. — VC. à Bilbao, Mahón (J. C. *Segni Olivier*, 00), Pasajes, Puerto de Cabras.

*Pays-Bas. E. e. et M. pl. [44 Serrano] : W. J. *Doude van Troostwijk*, 19./I. 11 (abs.) ; Ch. d'aff. : 1e 1er secr. de lég. : M. *van Vollenhoven;* Chanc.: J. *Higly*. — Consuls à Alicante : A. A. *Salvetti-Laussat*, 08. — Barcelone: A. *Kriens*, 06. — Bilbao: N. A. L. *Seebold*, 92. — Cadix: L. *Uhthoff*, 05 ; VC.: J. M. *de Salazar y Rodriquez*, 06. — Carthagène: B. *Spottorno*, 12. — La Corogne : R. *Molina*, 98. — Madrid: J. *Soto Maldonado*, CG., 07; VC.: J. Soto *Shaw*, 13. — Málaga: G. *van Dulken*, 04; VC.: E. *van Dulken*, 10. — Palma de Majorque: P. B. *Valls*, 03. — Santander: L. *Rivoir*, 99. — St-Sébastien: J. *Ibarra*, 96. — Ste-Croix (Tén.): A. S. *Hardisson*, 92. — Séville: T. *de Ybarra y Lasso de la Vega*, 06. — Valence: J. *Dorda*, 80; VC.: L. *Aguirre Verdeguer*, 03. — Vigo: F. *Molins*, 74; VC.: C. *Molina*, 07. — VC. à Alméria (U. *Garcia Blanes*, 09), Benicarló (F. *Febrer*, 87), Bonanza (F. *Berenguer*, 06), Castro Urdiales (A. *Ibañez*, 04), Denia (J. E. *Roman*), Ferrol (E. A. *Garcia*), Gijón (G. M. *Menendez*, 10), Grenade (E. *Moreno*), Huelva (C. *Diaz*), Ibiza (J. *Pineda*, 12), Las Palmas (B. *Apolinario*), Mahón (H. *Hernandez Sanz*, 13), Tarragone (L. *Aris*), Zumaya (F. *Larrañaga*).

*Pérou. E. e. et M. pl.: E. *de la Riva Agüero*, ... 13; 1er secr.: J. *de Osma*. — Consuls à Alicante: F. P. *Soto*, 05. — Alméria : A. *Gonzalez Egéa*, 07. — Barcelone: A. *Delgado Arias*, 12. — Bilbao: L. *Landaburu*, 08. — Cadix: E. *Roldán y Rojas*, 11. — Carthagène: J. *Payá*, 07. — Castellon : J. V. *Dolz*, 07. — Huelva : J. *Quintero Baez*, 07. — La Corogne : J. *Longueira Diaz*, 02. — Las Palmas : A. *Benites*, 11. — Madrid: J. P. *Paz Soldan*, CG., 13; VC.: A. *Rodriguez Martin*, 03. — Mahón: J. T. *Vidal*, 02. — Málaga : J. M. *de Torres y Perez*, 85. — Palma: A. *Planas*, 07. — Ste-Croix (Tén.): J. R. *Salas*. — Santander: M. *Piñeiro Berzanilla*. — Séville: G. *Shaso*, 08. — Tarragone: J. M. *Gálbez*, 07. — Valence: Ed. *Verenguer*, 07. — Vigo: A. *de Oya*, 06. — VC. à Garrucha (F. *Cervantes Martinez*), Irun (C. Gil *Rodriguez*, 10), Oviedo (I. *Herrera*, 13), Palamos (F. *Ribera Cabruja*), San Feliu de Guixols (F. *Soler*, 03).

*Portugal. E. e. et M. pl. [24 Alfonso XII]: J. *Relvas*, 30./X. 11; 1er secr. de lég.: J. de Moraes *Carvalho Guimarães;* Att. milit.: . . . .; Att. nav.: . . . .; Att. commerc.: L. *Martins Pereira de Menezes*. — Consuls à Ayamonte: ☨ F. *Ahecassis*. — Badajoz: ☨ B. d' *Alpoim*. — Barcelone:

♁ A. *Callado Crespo*, 09, et 1 VC. — Cadix: ♁ C. *de Menezes*, 11, et 1 VC. — Ciudad Rodrigo: ♁ J. B. *Santos*. — Fernando-Po: J. *Machado*, 08. — Huelva: R. *de Arcos*, et 1 VC. — Las Palmas (Can.): F. *Vasques* — Málaga: Ed. *Palanca*, 12. — Ste-Croix (Tén.): C. *Hardisson y Espon*, 01, et 1 VC. — Saragosse: M. *Allué Salvador*, 09. — Túy: . . . . — Verin: ♁ C. *da Mesquita*. — Vigo: A. *Costa Leme*, 13; VC.: J. *Gonçalves Coelho*, 09. — VC. à Alcañices, Algeciras, Alicante, Alméria (J. *Galetti-Sirvent*, 09), Arcos, Avila, Bilbao, Cáceres, Carril, Carthagène, Chiclana, Christina, Ciudad Real, Corcubión, Cordoue, Denia, Ferrol, Fregneda, Fuentes de Oñoro, Garrucha, Gijón, Goyan, Grenade, Guardia, Ibiza, Irun, Jernz, La Corogne, Mahón, Marin, Motril, Muros, Palamos, Palma, Pontevedra, Pueblo de Sanabria, Puerto de Santa Maria, Reus, Rivadeo, Rosas, Sada, Salamanca, San Feliu de Guixols, San Martin de Tevejo, San Roque, St-Sébastien, Santander, Saragosse, Séville, Tarragone, Tolède, Torrevieja, Valencia de Alcantara, Valladolid, Vejer, Velez-Málaga, Villagarcia, Villanueva y Geltru, Vinaroz, Zamora, Zarauz-Zumaya, Zarza la Mayor.

*Roumanie. E. e. et M. pl.: G. *Cretzianu*, 1er X./13; Secr. de lég.: C. *Olanesco*. — Consuls à Barcelone: Man. *de la Llave*, CG., 10. — Valencia: E. *Burriel*, 13.

*Russie. Amb. e. et pl. [34 Castellana]: Th. bar. *de Budberg*, maître de la cour, 5./X. 09; 1er secr. d'amb.: *Solowiew*, chamb. et cons. d'État act.; 2e secr.: C. bar. *de Meyendorff*, gdh. de la Chre et cons. de cour.; Att. milit.: *Scouratoff*, capit.; Att. nav., v. France, corps dipl. — Consuls à Barcelone: ♁ *Passek*, CG., 11, cons. de cour; VC.: J. *Tintar Giberga*. — Cadix: ♁. . . ., CG., et 1 VC. — Madrid: J. *Arriviljago*, 13. — VC. à Alicante (*Faes-Corcel*), Alméria, Bilbao, Carthagène (R. *Spottorno*), Ferrol, Huelva, Ibiza, Jerez, La Corogne (E. F. *Herce*, 08), Mahón (J. *Taltavull Galens*), Málaga, Palma (*Miro*, 10), St-Sébastien, Ste-Croix (Tén.), Santander, Séville, Tarragone, Torrevieja, Valence, Vigo.

St-Marin. Consul à Barcelone: L. *de Dalmases y de Olivar*, 01.

*St-Siége. Nonce apost. [13 Calle del Nuncio]: Fr. *Ragonesi*, archevêque de Mira, 3./IV. 13; Auditeur: Mgr. Al. *Solari*; Secr.: Mgr. J. *Agap Bologna*.

Salvador. E. e. et M. pl.: J. Gust. *Guerrero*, 12. — Consuls à Barcelone: ♁ B. *Garcia Prieto*, CG., 11; VCG.: L. M. *Soler*, 12. — Bilbao: J. M. *de Arredondo*, 12. — Cadix: J. *Engo*; VC.: P. *Quintero*, 13. — Jerez: J. G. *Montecón*, 13. — La Corogne: J. A. *Gomez*, 12. — Málaga: T. *Gross y Pries*, 06. — Valence: R. *Benedito*, 11. — Vigo: E. *Fabregas Sotelo*, 12.

Serbie. Consul à Barcelone: A. *Lacour Moreno di Souza*, 11.

Siam. E. e. et M pl., 14./VII. 10, v. France, corps dipl. — Consul à Madrid: Mis *de Mohernando*, 13.

*Suède. E. e. et M. pl. [Calle Zurbano 25]: . . . .; Chanc.: T. *Molin*, 09. — Consuls à Barcelone: J. *Ahlenius*, 09. — Bilbao: J. *de Arteche*, 07. — Cadix: C. *Bay*, 11. — Madrid: H. J. *Dahlander y Francés*, 08. — Málaga: C. J. *Krauel*, 07. — Ste-Croix de Tén.: F. S. *Bellamy*, 10. — Valence: H. J. *Dahlander*, 07. — VC. à Alicante, Alméria, Carthagène, Corcubión, Denia, Ferrol, Huelva, Jerez, La Corogne, Las Palmas, Mahón, Pasages, San Lúcar de Barrameda, St-Sébastien, Santander, Santoña, Séville, Tarragone, Torrevieja, Vigo.

*Suisse. Ch. d'aff. et CG. à Madrid: A. *Mengotti*, 24./XI. 10. — C. à Barcelone: F. *Gschwind*, 04; VC.: C. *Siegfried*, 10.

*Turquie. E. e. et M. pl. [23 Calle Almagro]: S. *Sézaï* Bey, 16./XII. 09; Secr.: *Nassih* Bey. — Consuls à Alméria: A. *Ruiz*; VC.: B. *Cumella*. — Barcelone: ♁ L. *Grati* Eff., 10; VC.: M. *Giraudier*, 10. — Bilbao: P. *Garcia*, 09. — Cadix: J. M. *Lacoste*. — Gijón: O. *Méana*, 10. — Grenade: F. *Morales Fernandes*, 00. — Jerez et Puerto de Sta Maria: J. *Arvilla*

y Colon. — Las Palmas: . . . . — Madrid: M. *Bofarull*, CG., 10. — Málaga: G. *Guerreros*, 03. — St-Sébastien: X. *Recines.* — Santander: M. *Casanova*, 98. — Séville: Gonzalez *Diaz Molero.* — Vigo: F. *do Conde Dominguez*, 03. — VC. à Carthagène (J. *Dorda*, 10, C.), Cordoue (R. *Barrios*), Tarragone (C. *Salvado*, 11).

*Uruguay. E. e. et M. pl. [Calle Sagasta 29]: Ed. *Vázquez*, 3./IV. 11; Secr. de lég.: A. *Saralegui.* — Consuls à Almeria: R. *Draper*, 12. — Barcelone: ♁ L. *Rodriguez*, 07. — Bilbao: ♁ J. J. *Martinez*, 11. — Cadix: ♁. . . .; A. *Gomez*, 13. — Cordoue: J. *de Velazco*, 06. — Granada: L. *Montealegre de la Chica*, 12. — La Corogne: ♁ J. J. *Casal*, 13. — Ferrol: E. *Gonzalez Buyo*, 05. — Las Palmas: ♁ J. *Herrera*, 13, et 1 VC. — Madrid: ♁ J. M. *Montero*, CG., 09; VC.: F. *del Pozo*, 04. — Mahón: I. *Seguí.* — Málaga: A. S. *Munoz*, 13, et 1 VC. — Oviedo: I. *Herrero de Collantes*, 12. — Palma: A. G. *Roselló*, 07. — St-Sébastien: ♁ O. *Bacigaluz Susviela*, 12. — Ste-Croix (Tén.), gérant: H. A. *Davidson*, 13, VC. — Saragosse: C. B. *Bitaubé*, 07. — Séville: A. S. *Muñoz*, 13. — Tarragone: M. *de Osorio*, 00. — Tortosa: J. *Bau*, 12. — Valence: ♁ N. *de Estrada*, 07, et 1 VC. — Vigo: ♁ *García Huertas*, 12; VC.: M. *Martinez Vazquez*, 13. — Vitoria: J. *Quiroga* jun. 10, et 1 VC. — Vivero: B. *López Muñoz*, 13. — VC. à Astorga, Benicarló, Carthagène, Cordoue, Garrucha, Ibiza, Jerez, Logroño, Marin, Mazarrón, San Feliu, Ste-Croix de Palma, Santander (L. *Gutierrez Colomer*, 13), Tapia, Torrevieja, Villa Garcia, Villanueva, Vitoria.

Vénézuéla. MR.: . . . .; Secr.: P. *Planas Alamo.* — Consuls à Alicante: E. *Soto.* — Almeria: J. *Villaespena*, 10. — Barcelone: ♁ V. *Rodriguez;* VC.: Fr. *Sitja*, 11. — Bilbao: ♁ R. A. *Arraiz*; VC.: R. *Navarro*, 10. — Cadix: E. *Villaverde*, 09; VC.: E. *de Ory.* — Carthagène: Fr. *Sanchez de Matas*, 12. — La Corogne: F. *Perez*, 10. — Grenade: J. *Cassinello*, 12. — Huelva: J. *Checa*, 11. — Las Palmas: A. *Benitez Morejra.* — Madrid: J. F. *de la Madriz*, CG., 12. — Mahon: Fr. *Torrés y Coll.* — Málaga: Dr. R. *Navarrete* N.; VC.: R. I. *Baquera*, 10. — Palma: A. *Comila Sansó*, 10. — Puerto de Almeria: Lic. J. *Villaespesa.* — Ste-Croix (Palma): A. *Cabrera*, 99. — Ste-Croix (Tén.): J. *Hardisson*, 13; VC.: J. P. *Capote*, 10. — St-Sébastien: M. *Irastorza*, 10. — Santander: ♁ P. D. *Rodriguez Rivero.* — Séville: Enr. *Bellido*, 10. — Valence: J. *Breva*, 06; VC.: Ed. *Sanchez*, 10. — Vigo: Man. *Sitja*, 10. — VC. à Gijon (A. *Menéndez*).

Notice statistique.

Superficie et population.

Recensement du 31 déc. 1910.

Provinces.	Kil. c.	Population.	Par k. c.	Provinces.	Kil. c.	Population.	Par k. c.
Alava	3045	97181	32	Cadix (avec Céuta) . . .	7342	470092	64
Albacète . . .	14863	264698	18	Canaries . . .	7273	444016	61
Alicante . . .	5660	497616	88	Castellón . .	6465	322213	48
Alméria . . .	8704	380388	44	Ciudad-Real .	19608	379674	19
Avila	7882	208796	26	Cordoue . . .	13727	498782	36
Bajadoz . . .	21894	593205	27	Corogne . . .	7903	676708	86
Baléares . . .	5014	326023	66	Cuenca . . .	17193	269634	16
Barcelone . .	7691	1 141733	148	Gérone . . .	5865	319679	55
Biscaye . . .	2165	349923	162	Grenade . . .	12768	522605	42
Burgos . . .	14196	346694	24	Guadalajara .	12113	209352	17
Cacères . . .	19863	397785	20				

Provinces.	Kil. c.	Population.	Par k. c.	Provinces.	Kil. c.	Population.	Par k. c.
Guipúzcoa . .	1885	226684	120	Palencia . . .	8434	196031	23
Huelva . . .	10138	309888	31	Pontevedra .	4391	495356	113
Huesca . . .	15149	248257	16	Salamanque .	12510	334377	27
Jaén	13480	526718	39	Santander . .	5460	302956	55
León	15377	395430	26	Saragosse . .	17424	448995	26
Lérida . . .	12151	284971	23	Ségovie . . .	6827	167747	25
Logroño . . .	5041	188235	37	Séville . . .	14062	597031	42
Lugo	9881	472965	49	Soria	10318	156354	15
Madrid . . .	7989	878641	110	Tarragone . .	6490	338485	52
Málaga . . .	7389	523412	72	Téruel . . .	14818	255491	17
Murcie . . .	11537	615105	54	Tolède . . .	15257	413217	27
Navarre . . .	10506	312235	30	Valence . . .	10751	884298	82
Orense . . .	6979	411560	59	Valladolid . .	7569	284473	38
Oviédo . . .	10895	685131	63	Zamora . . .	10615	272976	26
				Total	504547	19 943817	40

Mouvement de la population (* Chiffres provisoires).

Année.	Mariages.	Naissances.	Décès.	Excédant des naissances.	Émigration.	Immigration.
1908:	141046	657701	460942	196759	159137	87775
1909:	129537	650115	466679	183736	*142717	92042
1910:	139176	646787	456127	190660	*191761	99839
1911:	141756	625172	463678	161494	*175567	105055
1912:	142897	637901	426269	221632	*240045	118071

Communes de plus de 20000 hab. d'après le recensement de 1910.

Madrid	599807	Lugo	35726	Santiago . . .	24660
Barcelone . . .	587411	Orihuela . . .	35236	Lérida	24531
Valence	233348	Badajoz . . .	35039	Vélez Málaga .	24308
Séville	158287	Alcoy	33383	Ceuta	24249
Málaga	136365	Castellón de la Plana	33309	Pontevedra . .	24222
Murcie	125057	Vitoria	32893	Cangas de Tineo	24025
Saragosse . . .	111704	Antequera . . .	32215	Logroño . . .	23926
Carthagène . .	102519	Burgos	31489	Valdepeñas . .	23568
Bilbao	93536	Elche.	30713	Tarragone . . .	23289
Grenade . . .	80511	La Linea . . .	30005	Villaviciosa . .	23273
Lorca	72795	Salamanca . .	29830	Luarca	23225
Valladolid . . .	71066	La Union . . .	29599	Écija	23217
Palma (Baléares)	67544	Pampeloune . .	29472	Yecla	23046
Cadix	67174	Jaén	29217	Mazarrón . . .	22878
Cordoue . . .	66831	Huelva	29072	Ronda	22692
Santander . . .	65046	Sabadell . . .	28263	Alcira	22657
Sta Cruz de Ténér.	63004	Mieres	28195	San Roque . .	22645
Jerez	61250	La Estrada . .	27898	Sanlúcar de Barrameda	22331
Las Palmas . .	60338	Tortosa	27455	Tolède	22274
Alicante . . .	55300	Cuevas de Vera .	26548	Manresa . . .	22084
Gijón	55088	El Ferrol . . .	26270	Ubeda	22078
Oviédo	53269	San Fernando .	25611	Tarrasa	21986
Saint-Sébastien .	49008	Siero	25605	Llanes	21986
Alméria	48407	Langreo . . .	25564	Lavadores . . .	21070
La Corogne . .	47984	Reus	25196	Lucena	21020
Vigo	41500	Albacete . . .	24805	Ortigueira . . .	20193
Linares	36287				

Colonies, v. à la fin de l'article *Espagne*, p. 801.

Finances. Comptes.

Année.	Recettes.	Dépenses.	Différence.
1908:	1072 126621	1025 888290	+ 46 238331
1909:	1065 704407	1100 935981 [1])	— 35 231574
1910:	1071 240342	1028 214361	+ 43 025981
1911:	1132 847211	1122 632456	+ 10 264756
1912:	1165 304472	1142 736860	+ 22 567612

Budget 1913. (En pesetas; 1 peseta vaut 1 franc.)

Recettes.

Contributions directes		481 365468
Contributions immobilières	188 252400	
Contributions industrielles et commerciales	42 227000	
Impôt sur le revenu de la richesse mobilière	147 300000	
Contribution du clergé et des couvents	3 800000	
Impôt sur les transmissions des biens	68 500000	
Impôt sur les mines	10 000000	
Impôt des cédules personnelles	7 000000	
Contributions des provinces Basques et de Navarre	8 988068	
Autres contributions	5 298000	
Contributions indirectes		415 100000
Douanes	177 300000	
Impôt sur le sucre	41 000000	
Impôt sur l'alcool	16 500000	
Impôt de consommation et impôt sur le sel	45 500000	
Impôt sur le transport des voyageurs et des marchandises	28 200000	
Timbre (produit net)	90 000000	
Impôt sûr le gaz, l'électricité et le carbure de calcium	12 000000	
Autres recettes	4 600000	
Monopoles et services exploités par l'État		215 838000
Tabacs	155 000000	
Allumettes	13 458000	
Loteries (produit net)	41 250000	
Monopole des explosifs	3 700000	
Autres recettes	2 430000	
Propriétés et droits de l'État		24 238254
Ressources du trésor		28 762750
Recettes		1165 304472

Dépenses.

Liste civile	8 750000	Marine	70 672712
Corps législatifs	2 486000	Intérieur	79 309472
Dette publique	410 514845	Instruction publique	62 711373
Pensions et retraites	78 200000	Agriculture, industrie, commerce et travaux publ.	90 840380
Présidence du conseil des ministres	808080	Finances	17 964325
Affaires étrangères	6 114537	Recouvrement des impôts	40 760246
Justice	19 512052	Colonies	1 900000
Cultes	41 016954	Campagne du Maroc	51 386906
Guerre	159 788980	Dépenses	1142 736862

Dette publique (au 1er janvier 1913). (En pesetas.)

Dette extérieure 4 %	1027 668200
Dette intérieure non-remboursable 4 %	6526 992948
Dette intérieure remboursable 5 %	1590 368000
Dette coloniale 2½ %	100 000000
Dette intérieure remboursable 4 % et autres dettes	155 000500
Autres dettes	541 889337
Total	9941 918985

[1]) Y compris les dépenses de 53 799594 pesetas pour les opérations militaires de Melilla.

Commerce. (En pesetas; 1 peseta = 1 fr.)

Commerce spécial 1908—12.

	1908.	1909.	1910.	1911.	1912.
Importation .	981 625369	956 976672	1000 036564	993 632238	1140 651000
Exportation .	896 342677	925 930062	970 519355	961 969310	1145 992000

Commerce spécial 1912.
(En milliers de pesetas.)

Pays.	Import.	Export.	Pays.	Import.	Export.
Grande-Bretagne .	200 585	236 229	Philippines . . .	18 393	8 430
France	182 954	257 681	Canaries	1 326	13 882
États-Unis . . .	155 232	67 328	Colonies espagnoles	4 309	8 820
Allemagne . . .	138 330	74 340	Suisse	21 670	12 380
Rép. Argentine .	39 576	71 043	Mexique	12 246	18 331
Portugal	56 858	50 579	Norvège	18 259	3 022
Pays-Bas	16 867	62 485	Brésil	10 295	5 030
Cuba	3 452	63 643	Suède	15 563	1 550
Portorico	6 664	3 058	Uruguay	7 703	10 449
Belgique	33 122	49 913	Égypte	9 663	867
Italie	12 680	48 752	Autres pays . . .	108 058	70 600
Indes anglaises . .	45 248	914	Total	1140 651	1145 992
Russie	20 908	6 666			

Commerce spécial en 1912.

(Chiffres definitifs en milliers de pesetas.)	Import.	Export.
Matières minérales et céramiques	100 086	154 945
Métaux manufacturés ou non	55 794	156 425
Drogues et produits chimiques	120 237	38 792
Cotons manufacturés ou non	145 512	55 487
Autres matières textiles manufacturées ou non . . .	18 798	3 443
Laines manufacturées ou non	21 408	19 251
Soies manufacturées ou non	22 292	5 255
Papier	13 986	12 428
Bois	62 758	68 974
Animaux et dépouilles d'animaux	89 279	53 284
Machines	120 587	4 621
Substances alimentaires	175 995	393 701
Divers	21 390	9 811
Importations spéciales	23 611	—
Emballages	1 899	—
Marchandises	993 632	976 417
Métaux précieux	1 238	17 959
Total	994 870	994 376

Nature des produits.

	1911.		1912.	
	Import.	Export.	Import.	Export.
Animaux vivants	36 344	21 269	31 582	19 776
Matières premières. . . .	458 445	313 257	467 363	330 742
Objets fabriqués	322 848	233 742	375 590	261 858
Objets d'alimentation . .	175 995	393 701	169 822	431 635
Total de marchandises	993 632	961 969	1044 357	1044 011

Communications.

Mouvement maritime du commerce extérieure de 1911 et 1912.

	1911.				1912.			
	Entrés.		Sortis.		Entrés.		Sortis.	
	Nav.	Tonn. de rég.	Nav.	Tonn. de reg.	Nav.	Tonn. de reg.	Nav.	Tonn. de reg.
Nav. espagn.	11277	8 013751	9105	7 512559	11985	8 307436	9651	8 117475
Nav. étrang.	9424	12 984316	9146	12 693048	9753	14 382283	9454	14 377173
Long cours .	20701	20 998067	18251	20 205607	21738	22 689719	19105	22 494648

Mouvement maritime du commerce de cabotage de 1911.

	Entrés.		Sortis.	
	Navires.	Tonn. de reg.	Navires.	Tonn. de reg.
Mouvement total	38256	15 567553	40179	17 236145
Mouvement total hors des ports .	20133	15 268124	20255	16 912450
Mouvement total dans les baies .	18123	299429	19924	323695
Dont par vapeurs	24184	15 048325	25306	16 626622
Dont par navires espagnols .	23116	14 171426	23768	14 522577

Marine marchande au 1er janv. 1913. Navires de plus de 50 tonn. brut. 596 vapeurs jaug. 761281 tonn. brut. et 301 navires à voiles jaug. 44325 tonn. brut.

Chemins de fer au 1er janv. 1912. En exploitation 14805 kil.

Postes 1912. Nombre des bureaux: 6041. Personnel 16042. Recettes 35 824708, dépenses 13 355822 pesetas.

	Lettres en milliers.	Cartes postales en milliers.	Imprimés et échantillons de marchandises en milliers.	Lettres avec déclaration de valeur en milliers.	en milliers de pesetas.
Service intérieur .	124 489	11 081	136 827	881	795 518
Service extérieur .	17 330	3 435	18 894	52	26 160

Téléqraphes 1912. Nombre des bureaux 1956 (dont 1118 bureaux de l'État), 22 stations radiotél. et 66 stations à bord. Longueur des lignes 42935, des fils 93495 kil. Nombre des dépêches: service intérieur 4 247642, service extérieur 1 611912, dépêches de service 318143. total 6 365645, radiotélégrammes 6199. Recettes (service intérieur) 10 622159, dépenses 12 153718 pesetas.

Téléphones 1912. Nombre des stations et postes 29737, des réseaux urbains 69, des circuits interurbains 185. Recettes 6 596057 pesetas.

Armée et marine.

En vertu de la loi du 27 févr. 1912, le service militaire est personnel et obligatoire depuis l'âge de 21 ans pour une durée de 18 ans, dont 3 ans dans l'armée active, 5 ans dans la seconde „situation" du service actif, 6 ans dans la réserve et 4 ans dans la réserve territoriale. Le contingent annuel des recrues de 1913 était de 65000 h., dont 51269 ont été incorporés (savoir: infanterie: 29448, cav.: 6828, art.: 9306, génie: 3185, troupes d'admin.: 1526, service de santé: 831, brigade topogr.: 143 h.). — L'effectif de paix de 1914 est de 132000 h.

L'armée de l'Espagne continentale est divisée (décret royal du 13 janv. 1907) en 8 régions (capit. gén., v. les notices personnelles). En outre il y a la 9e région de Mélille, les capit. gén. des Baléares et des Canaries et les gouvernements milit. de Ceuta et de Mélille, sans compter les troupes d'occupation au Maroc (v. l'art. Maroc).

Le tableau ci-contre démontre l'organisation de l'armée en temps de paix.

Organisation de l'armée en temps de paix 1913.

Régions.	Divisions.	Infanterie				Chasseurs			Cavallerie			Artillerie								Génie	
												de campagne			de montagne			à pied			
		brigades.	régiments.	bataillons.[1]	compagnies.	brigades.	bataillons.	compagnies.	brigades.	régiments.	escadrons.[2]	régiments.	sections.	batteries.	régiments.	sections.	batteries.	commandements.	batteries.	régiments.	compagnies.
I. Madrid	2	4	8	34	96	—	—	—	—	2	10	4	8	24	—	—	—	—	—	1	8
	1 de cav.	—	—	—	—	—	—	—	2	4	20	—	—	—	—	—	—	—	—	—	—
II. Séville	2	4	8	24	96	—	—	—	1	4	20	2	4	12	—	—	—	2	13	1	8
III. Valence	2	4	8	24	96	—	—	—	—	1	5	2	4	12	—	—	—	1	—	—	—
IV. Barcelone	2	4	8	24	96	1	6	30	1	5	25	1	2	6	1	2	4	1	?	1	8
V. Saragosse	2	4	8	24	96	—	—	—	—	3	15	2	4	12	—	—	—	1	?	—	—
VI. Burgos	2	4	8	24	96	—	—	—	1	4	20	1	2	6	1	2	4	1	?	1	8
VII. Valladolid	1	2	4	12	48	—	—	—	—	2	10	1	2	6	—	—	—	—	—	—	—
VIII. La Coragne	1	2	4	12	48	—	—	—	—	1	5	—	—	—	1	2	7	1	—	—	—
Totaux de la Péninsule	14 et 1 de cav.	28	56	178	672	1	6	30	5	26	130	13	26	78	3	6	15	7	56	4	32
IX. Mélille	1	2	4	12	72	1	6	30	—	2	12	—	1	2	1	2	6	1	—	1	8
Ceuta	—	1	2	6	36	1	4	20	—	1	6	—	1	3	—	1	3	1	13	1	8
Baléares	—	—	4	12	48	—	1	4	—	—	2	—	—	1	—	—	1	2	—	—	4
Canaries	—	—	4	12	48	—	4	16	—	—	2	—	—	1	—	—	1	2	—	—	—
Totaux généraux	15 et 1 de cav.	31	70	220	876	3	21	100	5	29	152	13	28	85	4	9	26	13	70	6	52

[1]) Les 3èmes bataillons ne consistent que de cadres, à l'exception de ceux de la 2e et de la 4e div. de Ceuta et de Mélille. —
[2]) Les 5èmes escadrons ne consistent que de cadres, à l'exception de ceux de Mélille.

De plus: Infanterie: 1 brigade de discipline, personnel de 54 zones de recrutement et de 116 bat. de réserve.

Cavalerie: 4 établissements de remonte, 6 dépôts de haras et 14 dépôts de rés.

Artillerie: 1 établissement de remonte, 1 dépôt de haras, 8 sections d'ouvriers, 14 dépôts de rés.

Génie: 1 rég. de pontonniers, 1 rég. de chemin de fer, 1 groupe d'aérostiers, 1 brig. de topogr. (2 comp), 1 comp. d'ouvriers, 8 dépôts de rés.

Les troupes d'administration militaire comptant 8 commandements dans la presqu'île et 7 sections à Ceuta, Canaries; les troupes de santé milit. avec 1 brig. et 4 sect. à Ceuta, Mélille, Baléares, Canaries.

Effectifs. Le rég. d'inf. compte 66 off., 639 h. (pied de guerre: 97 off., 3028 h.); le bat. de chass.: 23 off., 425 h. (29 off., 824 h.); le rég. de cav.: 31 off., 329 h. (pied de guerre: 45 off., 1103 h.); le rég. d'art. montée: 35 off., 518 h., 36 pièces (pied de guerre: 45 off., 1193 h., 36 pièces); l'effectif des commandements d'art. varie selon le nombre des pièces.

Effectif de paix de l'armée en 1913.

Troupes.	Officiers.	Hommes.	Chevaux.	Mulets.	Canons.
État-major	305	—	—	—	—
Infanterie	5604	68164	679	1667	—
Cavalerie	1512	14402	12532	50	—
Artillerie	1316	19239	7785	1467	548
Génie	660	6250	279	767	—
Administration militaire	889	2631	119	984	—
Service de santé militaire	755	1372	59	330	—
Aumôniers	264	—	—	—	—
Garde royale des hallebardiers	40	255	3	—	—
Total	11345	112313 [1]	21456	5265	548 [2]

En outre: Guardia civil 757 off., 17661 h.; Carabiniers 530 off., 13174 hommes.

Flotte 1913.

Bâtiments.	Tonnage.	Chevaux ind.	Canons.	Tubes l.-torp.
2 cuirassés (Pelayo 87, España 13)	25620	22300	66	6
3 croiseurs protégés de 1re cl. [3])	25133	37291	96	2
1 croiseur protégé de 2e cl. [4])	5871	9100	32	—
2 croiseurs protégés de 3e cl. [5])	4083	8269	32	—
4 contre-torpilleurs [6])	1845	14610	24	8
1 torpilleur de 1re cl. 1887	127	200	2	2
4 torpilleurs de 2e cl. 1885—86	284	2455	7	8
8 canonnières de 1re cl. [7])	6925	13408	65	—
8 canonnières dont 6 de 2e et 2 de 3e cl. [8])	3202	7718	43	—
33 bâtiments	73000	115351	367	—

[1]) De plus 500 invalides et 212 détenus. — [2]) Y compris 200 pièces à tir rapide commandées à l'étranger et installées prochainement. — [3]) Emperador Carlos V 95, Princesa de Asturias 96, Cataluña 00. — [4]) Vaisseau-école Reina Regente 06. — [5]) Rio de la Plata 97, Estremadura 00. — [6]) Terror 96, Audaz 96, Osado 96, Proserpina 97. — [7]) Infanta Isabel 85, Doña Maria de Molina 96, Marqués de la Victoria 96, Don Alvarode Bazán 97, Recalde 10, Laya 11, Bonifaz 11, Lauria 11. — [8]) Nueva España, Temerario 89, Marqués de Molins 93, Hernan Cortés, Vasco Nuñez de Balboa 95, General Concha 82, Ponce de Leon 95, Mac Mahon 87.

En outre: 1 aviso (Giralda 2450 t., 3500 chev.), 2 vaisseaux-écoles (Nautilus 68 de 1700 t., Villa de Bilbao 1300 t.), 1 transport (Almirante Lobo de 2500 t., 1200 chev. ind.), 1 vapeur pour le service hydrogr. (Urania 800 t., 350 chev.). — En construction: 2 cuirassés, chacun de 15700 t. (Alfonso XIII, Jaime I), 3 gardes-pêche 1910 (Dora, Delfin, Gaviota) et 24 torpilleurs (dont 7 entreront prochainement au service).

Personnel 1912: 1 capit.-gén., 3 am , 8 v.-am., 10 c.-am. 22 capits de vaiss., 37 capits de frég., 58 capit. de corv., 162 lts de vaiss. et 100 enseignes — total 401 off., 16 aspirants. Corps d'art. nav.: 53 off.; d'inf. de marine: 196. — De plus: 31 ingén., 64 mécanic., 38 aumôniers, 32 auditeurs, 100 médec., 168 employés d'administr.

Notices statistiques sur les Colonies espagnoles.

Superficie et population.

	Kil. carrés.	Population.	Par kil. c.
Fernando-Po	2072	12108	6
Dépendances (Annobon, Corisco, Elobey)	34	2503	74
Guinée espagnole	26000	140000	5
Rio de Oro et Jfri	314360	30000	0,1
Maroc espagnol (v. p. 1014)	29000	404000	14
Possessions de l'Afrique du Nord	213	44134	207
Total	371700	633000	1,8

Finances. Budget des colonies de l'Afrique occidentale 1913: Recettes des colonies 950000, subvention de la métropole 1 900000, dépenses 2 812578; dépenses extraordinaires 35282 pesetas.

Commerce 1911.

	Melilla.	Ceuta.	Rio de Oro	Guinée espagnole et Fernando Po.
Importation	44 574906	23 327208	107405	4 448269
Exportation	5 885374	1 366105	401545	4 377426

France (République Française).

République, proclamée 4 sept. 1870. — Constitution du 24 févr. 1875; lois additionnelles des 2 août et 30 nov. 1875, 9 déc. 1884 et 16 juin 1885. L'Assemblée nationale comprend deux Chambres, qui se réunissent annuellement. Le Sénat se compose de 300 membres âgés au moins de 40 ans; les sénateurs sont élus pour 9 ans par des commissions spéciales des départements et des colonies, et renouvelables par tiers tous les trois ans; les sénateurs précédemment élus à vie par l'Assemblée nationale et par le Sénat, restent inamovibles (leur nombre était réduit par décès en 1912 à 3, dont 2 élus par l'Assemblée nationale, et 1 par le Sénat) et la suppléance a lieu depuis 1884 de la manière mentionnée ci-dessus. La Chambre des députés est composée de 597 membres (1 député par 70000 hab.), élus par arrondissements pour 4 ans par le suffrage direct et universel. Nul ne peut être membre du Parlement s'il n'a satisfait aux prescriptions de la loi militaire concernant le service actif. Sont électeurs tous les citoyens âgés de 21 ans et sont éligibles tous ceux âgés de 25 ans. Les membres de l'armée active ne sont ni éligibles ni électeurs, la plupart des fonctionnaires ne sont pas éligibles. Le président de la République est élu pour 7 ans par l'Assemblée nationale à la majorité absolue des suffrages (v. ci-dessous). — Pavillon de guerre et de commerce: Trois bandes, Bleue, Blanche et Rouge disposées verticalement, le bleu près de la hampe, le blanc ensuite et le rouge flottant. — V. l'édition de 1889, p. 685.

Présidence.

Prés. (18 févr. 1913—1920): Raymond *Poincaré.*

Secr. gén. civil: A. C. *Pichon*. — Secr. gén. milit. et chef de la maison milit.: *Beaudemoulin*, gén. de brig.; Aides de camp: *Grandclément*, capit. de vaiss.; *Boulangé*, col. d'inf.; *Aldebert*, lt.-col. d'art.; *Pénélon*, lt.-col. du génie; *Aubert*, lt.-col. d'inf. coloniale.
Secrétariat partic. Chef: M. *Gras*.
Introducteur des ambassadeurs: William *Martin*, M. pl.
Commandant milit. du Palais: *Jouffroy*, lt.-col. de gend.

Ministres secrétaires d'État (du 21 mars 1913).
Prés. du Conseil des ministres, min. de l'instruction publ. et des beaux arts: L. *Barthou*, dép. — Garde des sceaux, min. de la justice: Antony *Ratier*, sén. — Intérieur: *Klotz*, dép. — Affaires étrangères: Stéphen *Pichon*, sén. — Finances: Charles *Dumont*, dép. — Guerre: *Etienne*, dép. — Marine: P. *Baudin*, sén. — Travaux publics: Joseph *Thierry*, dép. — Commerce, industrie, postes et télégraphes: Alfred *Massé*, dép. — Agriculture: *Clémentel*, dép. — Colonies: Jean *Morel*, sén. — Travail et prévoyance sociale: Henry *Chéron*, dép.

Assemblée nationale.
Sénat. Prés.: Antonin *Dubost;* VPrésidents: *Touron*, Maurice *Faure*, Hippolyte *Savary*, Jean *Dupuy*. — Secr. gén.: . . . .; Secr. gén de la questure: A. *Hustin*.
Chambre des députés (élus en avril/mai 1910: 150 radicaux-socialistes, 113 radicaux, 72 gauche démocr., 76 progressistes, 75 socialistes unifiés, 34 socialistes indép., 32 action libérale, 20 droite, 21 indépendants). Prés.: P. *Deschanel;* VPrésidents: *Puech, Dron, Lebrun*, René *Renoult*. — Secr. gén.: E. *Pierre*.

Conseil d'État [Palais Royal].
Prés.: le min. de la justice; VPrés.: *Marguerie*.
Sections. Législation, justice et affaires étrang. Prés.: *de Moüy;* Mbres: C. *Sée*, L. *Herbette*, *Gervais de Rouville*, *Bruman*, *Arrivière*, conss. d'État en service ord.; *Paléologue*, P. *Boulloche*, conss. d'État en service extraord. — Contentieux. Prés.: *Mayniel;* Mbres: *Vel-Durand*, *Jagerschmidt*, *Varagnac*, *Baudenet*, *Romieu*, Jules *Gautier*, *Chareyre*, *Fournier et Collignon*, conss. d'État en service ordinaire; Section spéciale du contentieux. Prés.: *de Moüy*. — Intérieur, cultes, instruction publ. et beaux-arts. Prés.: *Hébrard de Villeneuve*. Mbres: *Saisset-Schneider*, Abel *Flourens*, *Reynaud*, E. *Rabier*, E. *Meyer*, conss. d'État en service ordinaire; *Ogier*, *Maringer*, *Bayet*, conss. d'État en service extraord. — Finances, guerre, marine et colonies. Prés.: C. *Lyon*. Mbres: J. L. *Deloncle*, *Saint-Paul*, *Tardit*, *Viguié*, *Guéret-Desnoyers*, conss. d'État en service ord.; *Delatour*, *Martin*, *Mazerat*, *Vasselle*, Maurice *Bloch*, *Luquet*, P. *Matter*, *Branet*, conss. d'État en service extraord. — Travaux publ., agriculture, commerce, industrie, postes et télégraphes, travail et prévoyance sociale. Prés.: *Cotelle;* Mbres: *Colson*, C. *Blanc*, Th. *Tissier*, *Rousseau*, Henri *Chardon*, conss. d'État en service ord.; *Charguéraud*, Arthur *Fontaine*, *Paulet*, *Bizet*, *Fontaneilles*, *Dabat*, *Gabelle*, conss. d'État en service extraord. — Secr. gén.: Jules *Noël*, maître des requêtes; Prés. du bureau de l'assistance judiciaire: G. *Teissier*.

Ministères et autres autorités centrales.
Justice [13 place Vendôme]. Cabinet du min. et archives. Chef: E. *Leroux*. — Secrétariat partic. Chef: E. *Fourcand*.
Directeurs. Personnel et comptabilité [36 rue Cambon]: L. *Siben*. — Affaires civiles et du sceau [13 place Vendôme]: P. *Boulloche*, conss. d'État en service extraord. — Affaires crimin. et grâces [36 rue Cambon]: *André*. — Administration pénit.: *Just*.

Office de législat. étrang. et de droit internat. Dir.: *Dubois*.
Bureau supér. de l'assistance judiciaire. Prés.: M. *Voisin*, cons. hon. à la cour de cassation.
Tribunal des conflits. Prés.: le min. de la justice; VPrés.: *Gervais de Rouville*, cons. d'État.
Cour de cassation [Palais de Justice]. Premier prés.: *Baudouin;* Présidents: *Tanon, Bard, Falcimaigne;* 45 conss. — Procureur gén.: *Sarrut*, 6 avocats gén. — Prés. du bureau de l'assistance judiciaire: *Passez*.

Affaires étrangères [Quai d'Orsay]. Cabinet du ministre. Chef: *Berthelot*, M. pl.; Chefs adjoints: *Gauthier*, CG.; *Villet*, C.; Secrétariat particul. Chef: *Colonna-Cesari;* Bureau du personnel. Chef: *Lemonnier*, C.
Service du protocole. Dir.: William *Martin* (v. ci-dessus). — Affaires politiques et commerciales. Dir.: M. *Paléologue*, cons. d'État en service extraord.; Dir. adj.: *Jacquin de Margerie*, M. pl.; Bureau du chiffre. Chef: *de Carbonnel*, secr. d'amb. de 1re cl.; Sousdirections. Europe, Afrique et Orient: *Jacquin de Margerie*, M. pl.; Adjoint: A. *Goût*, M. pl.; Asie et Océanie: *Berthelot*, M. pl.; Amérique: *Chevalley*, M. pl.; Archives: *Piccioni*, M. pl. — Affaires administr. et techn. Dir.: *Gavarry*, M. pl.; Sous-directions. Unions internat. et affaires consulaires: *Herbette*, M. pl.; Chancelleries et contentieux administr.: *Auzouy*, cons. d'amb. — Comptabilité. Dir.: *Delamotte*.

Intérieur [Place Beauvau]. Chef du cabinet du min.: L. *Nadaud*. — Secrétariat partic. Chef: L. *Bonhomme*.
Sous-secr. d'État: Paul *Morel*, dép. — Chef du cabinet: *Ténot;* Chef du secrétariat part.: E. J. *Lafaurie*.
Directeurs. Personnel et administration gén.: E. *Durand*. — Contrôle et comptabilité: *Ogier*, cons. d'État en service extraord. — Administration départementale et communale [7 rue Cambacérès]: *Maringer*, cons. d'État en service extraord. — Assistance et hygiène publ.: L. *Mirman*. — Sûreté gén.: *Puiałet*. — Service des affaires algér. Chef: *Bèze*.
Inspection gén. des services administr.: *Bluzet, Brunot, Constantin*, Dr. *Faivre, Granier, Horteur, Rondel*, Mme *Gevin-Cassal*, Mme *Thiry*.
Conseil sup. de l'assistance publique. Prés.: P. *Strauss*, sén.; Secr. gén.: *Campagnole*. — Conseil sup. d'hygiène publ. Prés.: Dr. *Roux*. — Journaux offic. Dir.: *Calmès*. — Conseillers techniques sanitaires: Dr. *Chantemesse*, prof.; Dr. *Renault*.

Finances [Palais du Louvre]. Cabinet du min. Chef: . . . . — Secrétariat partic. Chef: M. *Orgias*.
Sous-secr. d'État: P. *Bourély*, dép. — Chef du cabinet: L. *Delamarche*. — Chef du secrétariat partic.: E. *Solal*.
Directeurs. Inspection gén. des fin.: J. P. H. *Correard*. — Personnel et matériel: F. *Degournay*. — Contrôle des administrations financières et et de l'ordonnancement: *Féret du Longbois*. — Mouvement gén. des fonds: *Luquet*, cons. d'État en service extraord. — Comptabilité publ.: Maurice *Bloch*, cons. d'État en service extraord. — Dette inscrite: G. *Bley*. — Travaux législ. et contentieux: *Blanchon*. — Caisse centrale du trésor publ.: G. *Fort*, caissier payeur central. — Contrôle central du trésor publ.: J. L. R. *Bizot*, contrôleur central.
Direction gén. des contributions directes: H. A. L *Baudouin-Bugnet*; — des douanes: *Branet*, cons. d'État en service extraord.; — des contributions indir.: L. *Martin*, cons. d'État en service extraord.; — de l'enregistrement, des domaines et du timbre: *Deligne;* — des manufactures de l'État: L. *Ricaud*. — Administration des monnaies et médailles [Quai Conti]: Dir.: L. E. *Martin*.
Caisses d'amortissement et des dépôts et consignations [56 rue de Lille].

Prés. de la commission de surveillance: *Lourties*, sén.; Dir. gén.: A. *Delatour*, cons. d'État en service extraord.

Cour des comptes [Rue Cambon]. Premier prés.: G. *Payelle;* Présidents: L. C. *Courtin*, *Allain-Targé*, Alb. *Petit;* 18 conss. maîtres, 28 conss. référ. de 1re cl., 64 conss. référ. de 2e cl., 16 auditeurs de 1re cl. et 11 audit. de 2e cl. — Proc. gén.: G. *Privat-Deschanel;* Avocat gén.: *Chotard.*

Banque de France [rue de la Vrillière]. Gouv.: G. *Pallain.*

Crédit foncier de France [19 rue des Capucines]. Gouv.: *Morel.*

Imprimerie nationale [87 rue Vieille-du-Temple]. Dir.: L. *Méjan.*

Guerre [10 et 14 rue St-Dominique]. Cabinet du min. Chef: *Graziani*, gén. de brig.; Chef adjoint: J. *Moulin.* — Chef du secrétariat partic.: G. *Lemoine.*

Secr. gén.: *Deloncle*, cons. d'État; Chef du cabinet: *Schweitzer.*

Chef d'état-major-gén. de l'armée. Chef: *Joffre*, gén. de div.: Sous-chefs: *Belin*, gén. de div.; *Legrand*, gén. de div.; *Auger*, gén. de brig. à la disp. du 2e sous-chef d'État-major. — Chefs de bureau et de section. Opérations milit. et instruction gén. de l'armée: *Hallouin*, lt.-col.; — Armées étrangères: *Dupont*, lt.-col.; — Étapes, chemins de fer, transport de troupes: *d'Armau de Puydraguin*, lt.-col.; — Organisation et mobilisation de l'armée: *Riberpray*, lt.-col.; — Matériel et comptabilité: *Rapp;* — Section d'Afrique: *Hamelin*, lt.-col.; — Section hist.: *Dupuis*, lt.-col. d'art.; — Section du personnel: *Lamorre*, chef d'esc.; — Section du service courant de l'état-major de l'armée: *Dessiaux*, lt.-col. — Service géogr. de l'armée [140 rue de Grenelle]: *Bourgeois*, gén. de brig.

Directeurs. Contrôle: *de Boysson*, contrôleur gén. de 1re cl., cons. d'État en service extraord. — Contentieux et justice milit.: P. *Matter*, cons. d'État en service extraord. — Service intér.: *Alexandre.* — Inf.: *Guillaumat*, gén. de brig. — Cav.: *Anselin*, gén. de brig. — Art.: *Mengin*, gén. de brig. — Génie: *Chevalier*, gén. de brig. — Intendance milit.: *Defait*, intendant milit. — Poudres et salpêtres: *Gaudin*, gén. de div. — Service de santé: *Troussaint*, méd. insp. — Troupes coloniales: *Berdoulat*, gén. de brig.

Conseil sup. de la guerre. Prés.: le min. — Mbres: le chef d'état-major-gén. de l'armée (v. ci-dessus); *Gallieni*, *Archinard*, *Michel*, *de Curières de Castelnau*, *Chomer*, *Ruffey*, *Laffon de Ladébat*, *de Langle de Cary*, *Dubail*, *Sordet*, généraux de div.; les sous-chefs d'état-major de l'armée, rapporteurs.

Présidents des comités techn. et des commissions. État-major: le chef d'état-major-gén. de l'armée; VPrés.: le 1er sous-chef d'état-major de l'armée. — Génie: *Dupommier*, gén. de div. — Santé: *Vaillard*, méd.-insp. gén. — Contentieux et justice milit.: *Guérin*, sén. — Travaux publ.: *Cotelle*, v.-prés. du conseil d'État. — Chemins de fer: le chef d'état-major-gén. de l'armée. — Télégraphie et aérostation milit.: *Delarue*, gén. de div. — Médecine et hygiène vétérin.: *Marette de Lagarenne*, gén. de brig. — Substances explosives: *Haller.* — Emplois réservés aux engagés et rengagés de l'armée active: *Pognard*, gén. de div. — Travaux géogr.: le chef de l'état-major gén. de l'armée; VPrés.: *Bourgeois*, col.

Inspecteurs permanents. Remontes: *Marette de Lagarenne*, gén. de brig.; Études et expériences techn. de l'art.: *de Lamothe*, gén. de div.; Fabrications de l'art.: *Abaut*, gén. de div.; Aerostation milit.: *Romazzotti*, col., p. i.; Service du ravitaillement: *Cavaillon*, intend. milit. — Inspecteur techn. de l'art. à pied de siège et place: *Silvestre*, gén. de div.; des cours de tir de campagne: *Chatelain*, gén. de div.; de l'art. à pied de côte: *Servière*, gén. de div.; des services et troupes du génie de côte: *Clément de Granprey*, gén. de div.; des services et troupes du génie de place:

Malcor, gén. de div.; des troupes du génie autres que le génie de place, des chemins de fer et de la télégr.; *Delarue*, gén. de div.

École sup. de guerre [Paris]: *Lacombe de la Tour*, gén. de brig. — Prytanée milit. [La Flèche]: *Diebolo*, lt.-col. — École polytechn.: *Cornille*, gén. de brig. — École spéciale milit. [St-Cyr]: *Bigot*, gén. de brig. — École milit. d'art. [Fontainebleau]: *Deprez*, gén. de brig. — École d'application de cav. [Saumur]: . . . . — École d'application du service de santé milit. [Paris]: *Mignon*, méd.-insp. — École du service de santé milit. [Lyon]: *Hassler*, méd.-insp. — École d'administration milit. [Vincennes]: *Delacarte*, sous-int. — École d'application des poudres et salpêtres: *Vieille*, insp. gén. — École normale de tir. [Camp de Châlons]: *Marinier*, lt.-col.

Marine [2 rue Royale]. Cabinet du min. Chef: *Schwérer*, capit. de vaiss.; Chef adjoint: *Tannery*, cons. réf. à la cour des comptes; Chef de la section admin.: *Charet*, commiss. principal. — Secrétariat partic. Chef: *Monprofit*. — Chefs de bureaux. Bureau du cabinet et de la correspondance gén.: *Joubert;* Personnel de l'administration centrale etc.: *Rolland;* Archives: *Servant*. — Service du contentieux: *Trayer*.

État-major-gén. Chef d'état-major-gén.: *Le Bris*, v.-am.; Sous-chef d'état maj. gén.: *de Bon*, capit. de vaiss. — Chefs de sect. Renseignements et travaux histor.: *de Roguefeuil*, capit. de frég.; — Ports et côtes, mobilisation et aviation: *Noël*, capit. de vaiss.; — Mouvements de la flotte: *Tirard*, capit. de vaiss.; — Opérations, entraînements, étude du matériel: *de Champeaux La Boulaye*, capit. de frég.; — Service hydrograph. Dir.: *Renaud*, dir. d'hydrograph.

Directeur milit. des services de la flotte: *Gaschard*, v.-am. — Service du personnel milit. Chef: *Férand*. — Service central de l'intendance marit. Chef: *Gigout*, commiss. en chef. — Service central de santé. Chef: *Bellot*, méd. gén. — Dir. milit. des services de travaux: *Pivet*, v.-am. — Direction centrale des constructions nav.: *Romazzotti*, dir. du génie marit. — Direction centrale de l'art. nav. Dir.: *de Gueydon*, c.-am. — Service central des travaux hydraul. et des bâtiments civils. Chef: *Coustolle*, insp. gén. — Direction de la comptabilité gén. Dir.: *Desforges*, insp. des finances. — Dir. du contrôle: *Serres*, contrôl. gén.

Conseil sup. de la marine. Prés.: le ministre; Mbres: les 4 v.-amiraux inspecteurs gén. de la marine; savoir: *Jauréguiberry*, v.-am., vprés.; J. C. L. *Gaschard*, v.-am.; *de Fauque de Jonquières*, v.-am.; *Boué de Lapeyrère*, v.-am.; *Le Bris*, v.-am.; *Pivet*, v.-am.; *Kerandren*, capit. de vaiss., secr.; et éventuellement les vice-amiraux commandant une escadre métropolit., les v.-amiraux commandement en chef, préfets marit., les v.-amiraux comm. la marine en Algérie et en Tunésie.

Conseil d'amirauté. Prés.: le min.; Mbres: le chef d'état major gén. de la marine; le v.-am. dir. milit. des services de la flotte; le v.-am. dir. milit. des services des travaux; le chef du cabinet du min.

Inspections gén. Génie maritime: *Pollard*, insp. gén.; Artillerie nav.: *Teillard d'Eyry;* Commissariat: *Mazerat;* Service de santé: *Bertrand;* Inscription maritime: *Rougnon de Mestadier*, admin. gén.; Travaux maritimes: *Coustolle*, Pêches maritimes: *Fabre-Domergue;* Combustibles: *Caralp*, mécan.gén.

Comité technique de la marine. Prés.: *Pivet*, v.-am.; Commission du réglement d'armement: Prés.: *Journet*, c.-am. — Prés. du comité d'examen des comptes des travaux de la marine: *Aimond*, sén.; de la commission centrale des marchés: *Rouchon-Mazerat*, commiss. gén.; de la commission centrale des machines etc.: *Pollard*, insp. gén. du génie maritime; du comité hydrograph.: le chef d'état-major-gén.; du conseil sup. de santé: *Bertrand*, méd. gén.; de la commission des invalides de

la marine : *Huguet*, sén. ; du conseil des prises: *Mayniel*, cons. d'État; du conseil sup. des pêches maritimes: le min.; de la commission des bibliothèques: *Monis*, sén.; de la commission des archives: *Marquis*, v.-am.; du comité consult. du contentieux: *de Moüy*, cons. d'État.

École supérieure de la marine [Paris]. Dir.: *Charlier*, c.-am.

Sous-secr. d'État chargé de l'administration de la marine marchande [120bis, Boulevard du Montparnasse]: *de Monzie*, dép. — Chef du cabinet: C. *Girault;* du secrétariat part.: J. *Remy*. — Chefs de service. Personnel: *Cablat;* Marine marchande: *Bazin;* Pêches marit.: *Kerzoncuf*.— Établissement des invalides de la marine: *Neuville*, admin.; Trésorier gén. des invalides de la marine: *Nény*.

Présidence du conseil, Instruction publique et Beaux arts [110 rue de Grenelle]. Cabinet du président du conseil. Chef: *Léon Barthou;* Cabinet du min. de l'instr. publ. Chef: *Lamirault;* Chef du secrétariat part.: L. *Vitalis*. — Chef du bureau du cabinet: M. *Garreau*.

Sous-secr. d'État: Léon *Bérard*, dép. — Chef du cabinet: M. *Reclus;* Chef du secrétariat partic.: *Chapoullié*.

Directeurs. Enseignement sup.: *Bayet*, cons. d'État en service extraord. — Enseignement secondaire: L. *Poincaré*. — Enseignement primaire: *Gasquet*. — Comptabilité: *Lesage*. — Archives: *Langlois*.

Comité du contentieux. Prés.: le min.; VPrésidents: *Du Buit*, *Hébrard de Villeneuve*. — Conseil sup. de l'instruction publique. Prés.: le min.; VPrésidents: *Lavisse*, *Darboux*. — Conseil sup. des beaux-arts. Prés.: le min.; VPrés.: le sous-secr. d'État.

Institut de France. Secrés perpétuels des 5 académies. Académie Française : Etienne *Lamy;* Académie des Inscriptions et Belles-Lettres: G. *Perrot;* Académie des Sciences: (math.) *Darboux*, (phys.) *Van Tieghem;* Académie des Beaux-Arts: Henry *Roujon;* Académie des sciences morales et politiques: R. *Stourm*.

Dir. des musées nation. [Palais du Louvre]: Henry *Marcel*, M. pl.; Secr. de la dir.: *Rieu*. — Bibliothèque nationale. Admin. gén.: *Homolle*.

Travaux publics [244, 246, 248 boulevard St-Germain]. Cabinet du ministre. Chef du cabinet : L. *Marlio*. — Secrétariat part. Chef : P. *Goguet*.

Personnel et comptabilité. Dir.: *Mahieu;* Sous-dir.: *Péret*. — Routes et navigation. Dir.: *Charguéraud*, cons. d'État en serv. extr.; Sous-directeurs. Routes: *Bordas;* Navigation: *de Lancelin*. — Chemins de fer. Dir.: *Fontaneilles*, cons. d'État en s. extr.; Sous-directeurs: *Caldaguès*, *Tisserant*, *Bride*. — Mines, distribution d'énergie électrique et aéronautique. Dir.: *Weiss*.

Chemins de fer de l'État. Dir.: *Claveille*. — Conseil de réseau. Prés.: C. *Lyon*, prés. de sect. au cons. d'État ; VPrés.: E. *Rousseau*, cons. d'État: 19 mbres.

Comité consultatif des chemins de fer. Prés.: le min.; VPrés.: *Cotelle*, vprés. du conseil d'État.

Comité du contentieux. Prés.: E. *Rousseau;* VPrésidents: les directeurs et *Mérillon*. — Conseil gén. des ponts et chaussées. Prés.: le min.; VPrés.: *de Préaudeau;* — des mines. VPrés.: *Zeiller*.

École des ponts et chaussées. Dir.: *Kleine*. — École des mines. Dir.: *Delafond*. — Insp. gén. des phares et balises: *Ribière*.

Agriculture [78 rue de Varenne]. Cabinet du min. Chef: P. *Leroy*. — Secrétariat part. Chef: S. *Clémentel*.

Directeurs. Secrétariat, personnel central et comptabilité: *Cabaret*. — Enseignement et services agricoles: *Berthault*. — Eaux et forêts: L. *Dabat*. — Haras: *de Pardieu*, insp. gén. — Services sanitaires et

scient. et répression des fraudes: Dr. ès-sc. *Roux*. — Service du crédit, de la coopération et de la mutualité agricoles: *Decharme*. — Service de la météorologie agricole: *Famechon*.

Commerce, industrie, postes et télégraphes [101 rue de Grenelle]. Chef du cabinet du min.: R. *Fighiera*. — Secrétariat part.: L. *Francès*.

Directeurs [101 rue de Grenelle et 80 rue de Varenne]. Personnel, expositions et transports: A. *Tirman*. — Enseignement techn.: *Gabelle*. — Affaires commerciales et industrielles: *Bolley*.

Conseil sup. du commerce et de l'industrie. Prés.: le min.; VPrésidents: *de Freycinet*, sén.; *Méline*, sén.; *Millerand*, dép.; . . . . — de l'enseignement techn. Prés.: le min.; VPrésidents: *Strauss*, sén.; Modeste *Leroy*, dép. — Bureau nat. scientif. perm. des poids et mesures: M. *Violle*, prés. — Comité technique d'œnologie. Prés.: le min.; VPrésidents: A. *Gautier*, *Tisserand*. — Comité consultatif des arts et manufactures. Prés.: *Haller;* VPrés.: *Chandèze*.

Administration centrale des postes et des télégraphes [99, 103 et 107 rue de Grenelle]. Secrétariat administratif. Chef: *Pasquet*. — Directeurs. Personnel: *Tarbouriech;* Exploitation postale: *Mazoyer;* Exploitation télégraph.: *Frouin;* Exploitation téléphonique: *Bouchard;* Comptabilité: *Herman;* Caisse nationale d'épargne: *Bizet*, cons. d'État extraord. — Inspecteurs gén. des postes et télégraphes: *Estaunié*, *Marty*, *Seligmann-Lui*, *Villeroy*, *Roustan*, *Dennery*, *Vialet*.

Colonies [27 rue Oudinot]. Chef du cabinet du min.: X. *Loisy*, insp. des colon. — Chef du secrétariat part.: J. *Ythier*.

Chefs de service. Secrétariat et contreseing: A. *Duchêne;* Indo-Chine: *Vasselle*, dir.; Colonies de l'Océan indien: *Schmidt*, dir.; Afrique occid. et équat.: *You*, dir.: Amérique et Océanie: *Tesseron;* Comptabilité: G. *Horton;* Personnel: *Gleitz;* Services milit.: *Mordrelle*, gén. de brig.; Service admin. colonial: A. *Ponsinet*.

Dir. du contrôle: A. *Guyho*, insp. gén. — Insp. gén. du service de santé des colonies: Dr. *Grall*. — Insp. gén. des travaux publics des colonies: H. *Boutteville;* Prés. du comité: *Ribière*, insp. gén. — Comités et commissions. Contentieux. Prés.: *de Moüy*, cons. d'État. — Instruction publ. VPrés.: *Hémon*, insp. gén. — Surveillance des banques colon. Prés.: *Jagerschmidt*, cons. d'État. — Conseil sup. des colonies. Prés.: le min.

Office colon. [Palais Royal, Galerie d'Orléans]. Dir.: *Vergnes*, gouv.; Prés. du conseil d'admin.: *Saint-Germain*, sén. — École colon. Dir.: *Doubrère*. — Jardin colonial [Nogent-s.-M.]. Dir.: E. *Prudhomme*.

Travail et prévoyance sociale [127 rue de Grenelle]. Cabinet du min. Chef du cabinet: *Gambier*. — Chef du secrétariat part.: *Sassier*.

Directeurs. Travail: Arthur *Fontaine*, cons. d'État. — Assurance et prévoyance sociales: Georges *Paulet*, cons. d'État. — Mutualité: H. *Richard*. — Retraites ouvrières et paysannes [40, rue du Cherche-Midi]: *Brice*. — Personnel et comptabilité, chef du service: *Regnier*, Statistique gén. de la France. Dir.: Lucien *March*. — Contrôle des sociétés d'assurances privées. Chef: *Leclerc*.

Conseil sup. du travail. Prés.: le min.; VPrésidents: *Coupat*, *Heurteau*. — Conseil sup. de statistique. Prés.: le min.; VPrésidents: E. *Millaud*, sén.; *Paul-Boncour*, dép.; A. *de Foville*. — Conseil sup. des sociétés de secours mutuels. Prés.: le min.; VPrésidents: *Lourties*, sén.; *Mabilleau*. — Conseil sup. des retraites ouvrieres et paysannes. Prés.: le min.; VPrés.: *Ribot*, sén.; P. *Deschanel*, dép. — Conseil sup. des habitations à bon marché. Prés.: le min.; VPrésidents: *Ribot*, sén.; J. *Siegfried*, dép. —

Commission sup. du travail dans l'industrie. Prés.: *Poirier*, sén. — Commission de codification des lois ouvrières. Prés.: L. *Ricard*. — Commission d'hygiène dans l'industrie. Prés.: *Haller*. — Commission des caisses de chômage. Prés.: P. *Strauss*, sén. — Commission sup. de la caisse nationale des retraites pour la vieillesse. Prés.: *Cuvinot*, sén. — Commission sup. des caisses d'assurances en cas de décès et d'accidents. Prés.: *Gauthier*, sén. — Comité consultatif des assurances contre les accidents du travail. Prés.: L. *Ricard;* VPrés.: *Guieysse*. — Comité consultatif des assurances sur la vie. Prés.: *Guieysse;* VPrés.; *Lourties*, sén.

Ordre de la Légion d'honneur. Gd-chancelier: *Florentin*, gén. de div.

Cultes non cathol. Conseil central des églises réformées. Prés.: *Coste*, gén. de div. — Consistoire réformé à Paris. Prés.: B. *Couve*.
Synode gén. de l'église de la confession d'Augsbourg. Prés.: *Caspari*.
Consistoire central des israélites: Alfred *Lévy*, gd-rabbin.

Autorités des départements.

Préfets. Ain [Bourg]: *Brin*. — Aisne [Laon]: *Leullier*. — Allier Moulins]: *Linarès*. — Basses-Alpes [Digne]: *Lacombe*. — Hautes-Alpes [Gap]: *Letainturier*. — Alpes-Maritimes [Nice]: A. *de Joly*. — Ardèche [Privas]: *Honnoré*. — Ardennes [Mézières]: *Gervais*. — Ariège [Foix]: *Henry*. — Aube [Troyes]: *Chocarne*. — Aude [Carcassonne]: *Second*. — Aveyron [Rodez]: *Allain*. — Bouches-du-Rhône [Marseille]: *Schrameck*. — Calvados [Caen]: *Hendlé*. — Cantal [Aurillac]: *Helitas*. — Charente [Angoulême]: *Fabre*. — Charente-Inf. [La Rochelle]: *Landrodie*. — Cher Bourges]: *Brisac*. — Corrèze [Tulle]: *Vergé*. — Corse [Ajaccio]: *Thibon*. — Côte-d'Or [Dijon]: *Baudard*. — Côtes-du-Nord [St-Brieuc]: *Cornu*. — Creuse [Guéret]: *Truc*. — Dordogne [Périgueux]: *Beauvais*. — Doubs [Besançon]: *Milleteau*. — Drôme [Valence]: *Maulmond*. — Eure [Evreux]: *Bernard*. — Eure-et-Loir [Chartres]: *Delavaud-Dumonteil*. — Finistère [Quimper]: *Chaleil*. — Gard [Nîmes]: *Duponteil*. — Haute Garonne [Toulouse]: *Hyérard*. — Gers [Auch]: *Naudin*. — Gironde [Bordeaux]: *Duréault*. — Hérault [Montpellier]: *Ramonet*. — Ille-et-Vilaine [Rennes]: *Saint*. — Indre [Châteauroux]: *Vitry*. — Indre-et-Loire [Tours]: *Le Bourdon*. — Isère [Grenoble]: *Ténot*. — Jura [Lons-le-Saulnier]: *Guillemaut*. — Landes [Mont-de-Marsan]: *Ducaud*. — Loir-et-Cher [Blois]: *Maupoil*. — Loire [St-Étienne]: *Lallemand*. — Haute-Loire [Le Puy]: *Beurdeley*. — Loire-Infér. [Nantes]: *Tallon*. — Loiret [Orléans]: *Poux-Laville*. — Lot [Cahors]: *Ceccaldi*. — Lot-et-Garonne [Agen]: *Dupré*. — Lozère [Mende]: *Pugeault*. — Maine-et-Loire [Angers]: *Dautresme*. — Manche [Saint-Lô]: *Giraud*. — Marne [Châlons]: *Chapron*. — Haute-Marne [Chaumont]: *Jossier*. — Mayenne [Laval]: *Allard*. — Meurthe-et-Moselle [Nancy]: *Bonnet*. — Meuse [Bar-le-Duc]: *Aubert*. — Morbihan [Vannes]: *Roth*. — Nièvre [Nevers]: *Juillard*. — Nord [Lille]: *Trépont*. — Oise [Beauvais]: *Raux*. — Orne [Alençon]: *Leneveu*. — Pas-de-Calais [Arras]: *Briens*. — Puy-de-Dôme [Clermont]: *Becq*. — Basses-Pyrénées [Pau]: *Coggia*. — Hautes-Pyrénées [Tarbes]: *Haulpetit-Fourichon*. — Pyrénées-Orient. [Perpignan]: *Emery*. — Haut-Rhin [Belfort]: *Fontanès*. — Rhône [Lyon]: *Rault*. — Haute-Saône [Vesoul]: *Coyne*. — Saône-et-Loire [Mâcon]: *Canal*. — Sarthe [Le Mans]: *Montigny*. — Savoie [Chambéry]: *Genebrier*. — Haute-Savoie [Annecy]: *Surugue*. — Seine [Paris, Hôtel-de-Ville]: *Delanney;* Secr. gén.: *Aubanel;* Prés. du Conseil de préfecture [1 Palais du Tribunal de commerce, Boulevard du Palais]: *Grunebaum-Ballin;* Préfet de police: *Hennion;* Secr. gén.: *Laurent*. — Seine-Infér. [Rouen]: *Brelet*. — Seine-et-Marne [Melun]: *Bascou*. — Seine-et-Oise [Versailles]: *Autrand*. — Deux-Sèvres

[Niort]: *Rang des Adrets.* — Somme [Amiens]: *Moullé.* — Tarn [Albi]: *Boujou.* — Tarn-et-Garonne [Montauban]: *Chardon.* — Var [Draguignan]: *Hudelo.* — Vaucluse [Avignon]: *Lambert-Rochet.* — Vendée [La Roche-sur-Yon]: *Tardif.* — Vienne [Poitiers]: *Causel.* — Haute-Vienne [Limoges]: *Morain.* — Vosges [Épinal]: *François.* — Yonne [Auxerre]: *Marty.*

Cours d'appel (2e instance pour les appels des jugements des tribunaux de 1re instance et des tribunaux de commerce). Paris. Premier prés.: *Forichon;* 10 présidents de chambre, 73 conss.; Proc. gén.: *Fabre,* 8 avocats gén. et 12 substituts; Prés. du bureau de l'assistance judic.: *Lecomte.* — Premiers présidents et procureurs gén. Agen: *Aubert; Marchand.* — Aix: *Giraud; Cénac.* — Amiens: *Petit; Regnault.* — Angers: *Chanson; Deshayes.* — Bastia: *Levie-Ramolino; Boyer.* — Besançon: *Jean; Jaudon.* — Bordeaux: *Quercy; Cumenge.* — Bourges: *Plaisant; Guyon.* — Caen: *Fabry; Abord.* — Chambéry: *Meynieux; Thévard.* — Dijon: *Cunisset-Carnot; Bujard.* — Douai: *Dassonville; Jacomet.* — Grenoble: *Monin; Tainturier.* — Limoges: *Bailleux; Burdin de Peronne.* — Lyon: *Auzière; Loubat.* — Montpellier: *Sachet; de Manoël-Saumane.* — Nancy: *George; Célice.* — Nîmes: *Fermaud; Dubouch.* — Orléans: *Guiral; Maulmond.* — Pau: *Fabre de Parrel; Haffner.* — Poitiers: *Geoffrion; Bourgeon.* — Rennes: *Maulion; Plédy.* — Riom: *Ducroux; Delrieu.* — Rouen: *Franqueville; Gensoul.* — Toulouse: *Martin; Fonfrède.*

Tribunaux de 1re inst.: 377 (1 par arrond.). — Tribunaux de commerce 230 (1 à 6 par départ.; 4 en Algérie). — Juges de paix 3005. — Conseil des prud'hommes: 180.

Archevêques et évêques cathol.[1]). Aix: F. J. *Bonnefoy;* Ajaccio Digne, Fréjus, Gap, Marseille, Nice. — Albi: E. J. E. *Mignot;* Cahors, Mende, Perpignan, Rodez. — Auch: F. E. *Ricard;* Aire, Bayonne, Tarbes. — Avignon: G. M. M. *Latty;* Montpellier, Nîmes, Valence, Viviers — Besançon: F. L. *Gauthey;* Belley, St.-Dié, Nancy, Verdun. — Bordeaux: Card. P. P. *Andrieu;* Agen, Angoulême, La Rochelle, Luçon, Périgueux, Poitiers. — Bourges: L. E. *Dubois;* Clermont, Le Puy, Limoges, St-Flour, Tulle. — Cambrai: . . . .; Arras. — Chambéry: F. V. *Dubillard;* Annecy, St-Jean de Maurienne, Tarentaise — Lyon: H. I. *Sevin;* Autun, Dijon, Grenoble, Langres, St-Claude. — Paris: Card. L. A. *Amette;* Blois, Chartres, Meaux, Orléans, Versailles. — Reims: Card. L. H. *Luçon;* Amiens, Beauvais, Châlons, Soissons. — Rennes: A. *Dubourg;* Quimper, St-Brieuc, Vannes. — Rouen: E. F. *Fuzet;* Bayeux, Coutances, Évreux, Séez. — Sens: J. V. E. *Chesnelong;* Moulins, Nevers, Troyes. — Toulouse: J. A. *Germain;* Carcassonne, Montauban, Pamiers. — Tours: R. F. *Renou;* Angers, Laval, Le Mans, Nantes.

Algérie.

Gouv. gén.: *Lutaud;* Secr. gén.: *Périer.* — Conseil du gouv. Prés.: le gouv.; VPrés.: le secr. gén.; 17 mbres. — Insp. gén. des fin.: *Sénéchal.* — Directeurs. Intérieur: E. *Lutaud;* Travaux publ.: *Boulogne;* Agriculture, commerce et colonisation: *de Saint-Germain;* Affaires indigènes: *Luciani;* Finances: *Mallet;* Chemins de fer: *Vieillard-Baron;* Territoires du Sud: *de Saint-Germain;* Forêts: *Kuss.*

Préfets des départements. Alger: *Lasserre.* — Constantine: *Seignouret.* — Oran: *Vassal.*

Cour d'appel. Premier prés.: *Patrimonio;* Proc. gén.: *Robe.*

Archevêque cathol. à Alger[1]): Dr. B. C. *Combes;* Évêques à Constantine, Oran.

---

[1]) Ne sont pas subordonnés au gouvernement de la République.

Colonies.

Asie. Établissements français dans l'Inde. Gouv. [Pondichéry]: A. A. *Martineau.* — Conseil privé. Prés.: le gouv.; Secr. gén.: *Lejeune;* Proc. gén.: O. *de Monlezun*, et 4 mbres. — Conseil gén. Prés.: *de la Barre de Nanteuil*, et 27 mbres. — Prés. de la cour d'appel: *Clayssen;* 4 conss. — Chef du service de santé: Dr. *Renault.* — Trésorier: *Rousson.* — Comm. de la gend. indig.: *Renaud*, capit. — Chef du service de l'instruction publique: *Valmary.* — Chef du service des travaux publ.: *Wargniez.* — Chef du service des contributions: *Théron.* — Lt de port: *Brédeka.* — Evêque cathol.: *Morel.* — Administrateurs. Chandernagor: *Lagroua.* — Karikal: *Monroux*, p. i. — Mahé: *Jaillet*, p. i. — Yanaon: *Simonel*, par int. — Indo-Chine (v. ci-dessous).

Afrique. Afrique occidentale française. [Dakar]. Gouv. gén.: A. W. *Ponty.* — Dir. des finances et de la comptabilité: *Fournier.* — Conseil de gouv. Prés.: le gouv. gén.; le command. sup. des troupes: *Lasserre*, gén. de div.; les Lts-gouverneurs du Sénégal (v. ci-dessous), du Haut-Sénégal et Niger (v. ci-dessous), de la Guinée franç. (v. ci-dessous), de la Côte d'Ivoire (v. ci-dessous), et du Dahomey (v. ci-dessous), le proc. gén.: *Legendre*, le commissaire du gouv. gén. en Mauritanie, les chefs des services gén. de l'Afrique occidentale, le prés. du Conseil gén. du Sénégal (v. ci-dessous), 1 cons. privé du Sénégal, 1 habitant notable de chacune des colonies du Haut-Sénégal et Niger, de la Guinée, de la Côte d'Ivoire et du Dahomey, le chef du cabinet du gouv. gén.: *Olivier*, secr. — Prés. de la cour d'appel [Dakar]: *Blondeau* — Dir. du service de santé: Dr. *Collomb.* — Dir. de l'intendance: *Martin.* — Insp. des travaux publ.: *Mouneyres.*

Sénégal. Lt.-gouv. [St-Louis]: *Cor.* — Secr. gén.: R. *Antonetti.* — Dir. des travaux publics: *Guyot;* Dir. du service sanit.: Dr. *Huot.* — Conseil gén. Prés.: . . . ., et 20 mbres. — Préfet apostol.: *Jalabert.*

Haut-Sénégal. Lt.-gouv. [Bamako]: J. *Clozel.* — Secr. gén.: *Henry.* — Dir. du service sanit.: Dr. *Conan.* — Dir. des chemins de fer: *Digue.* — Conseil d'admin. Prés.: le Lt.-gouv.; 7 mbres.

Niger, Territoire milit. Comm.: *Venel*, col.

Guinée franç. Lt.-gouv. [Conakry]: J. *Peuvergne.* — Secr. gén.: J. L. G. *Poiret.* — Dir. du service sanit.: Dr. *Emily.* — Dir. des chemins de fer: *Almand*, col.; Adjoint: *Jessé*, capit. — Conseil d'admin. Prés.: le Lt.-gouv.; 6 mbres.

Côte d'Ivoire. Lt.-gouv. [Bingerville]: G. *Angoulvant;* ch. des fonct.: *Julien.* — Secr. gén. par int.: M. *Lapalud.* — Service sanitaire: Dr. *Guerchet.* — Chemins de fer: *Thomasset*, chef de bat. — Travaux publics: *Michel.* — Conseil d'administration. Prés.: le Lt.-gouv.; Mbres: le secr. gén., le procureur de la république, l'insp. des aff. administratives, et 3 mbres commerçants.

Dahomey et dépendances. Lt.-gouv. [Porto-Novo]: Ch. *Noufflard.* — Secr. gén.: *Le Merle de Beaufond.* — Service sanit.: Dr. *Spire.* — Conseil d'admin. Prés.: le Lt.-gouv.; 6 mbres.

Territoire civil de la Mauritanie. Commissaire du gouv. gén.: *Mouret*, lt.-col.

Afrique équatoriale française. Gouv. gén. [Brazzaville]: *Merlin;* par int.: *Nix;* Chef de cabinet: J. *Carde.* — Secr. gén.: F. *Estèbe.* — Dir. des fin. et du contrôle: . . . . — Insp. des travaux publ.: *Dujour.* — Proc. gén. et chef du service judic.: *Reynaud de Lyques.* — Cour d'appel. Prés.: *Hostein.* — Comm. sup. des troupes: *Aymerich*, gén. de brig. — Dir. du service de santé: *Camail.* — Conseil de gouv. Prés.: le gouv. gén. Mbres: le comm. sup. des troupes; le secr. gén.; les Lts-gouv. du Gabon, du Moyen-Congo et de l'Oubangui-

Chari-Tchad (v. ci-dessous); le délégué de l'Afrique équatoriale au Conseil sup. des colonies: W. *Guynet;* un des membres notables des Conseils d'admin. de chacune des colonies de ce groupe; le chef du cabinet du gouv. gén., secr.

Colonie du Gabon. Lt.-gouv. [Libreville]: *Guyon.*

Colonie du Moyen-Congo. Lt.-gouv. [Brazzaville]: *Fourneau*; ch. des fonct.: *Merlet.*

Colonie de l'Oubanghi-Chari-Tchad. Lt.-gouv. [Bangui]: *Adam.*

La Réunion. Gouv. [Saint-Denis]: P. L. A. *Duprat.* — Conseil privé. Prés.: le gouv.; Secr. gén.: A. *Deville;* Proc. gén.: *Duchesne;* 4 mbres (dont 2 tit. et 2 suppl.); Secr. archiv.: *Legoux.* — Conseil gén. Prés.: *Le Cocq du Tertre,* et 35 mbres. — Prés. de la cour d'appel: *Mansencal.* — Chemin de fer et port: *Bidel.* — Évêque cath.: *Fabre.*

Madagascar. Gouv. gén. [Tananarive]: *Picquié.* — Dir. des finances et de la comptabilité: *Garbit.* — Dir. des travaux publics et des mines: *Girod.* — Proc. gén. et chef du service jud.: *Teulet.* — Avocat gén.: *Dessaignes.* — Cour d'appel à Tananarive. Prés.: *Gamon.* — Domaines: *Roussel.* — Trésorier payeur: *Vuillod.* — Enseignement: *Renel.* — Douanes et contributions indirectes: *De Rocca-Serra,* insp. — Postes et télégraphes: *Valroff.* — Colonisation: *Carle.* — Dir. du service de santé: Dr. *Gallay.*

Tribunaux de 1re inst. Tananarive, Tamatave, Diégo-Suarez et Majunga.

Comm. sup. des troupes: *Riou,* gén. de brig.

Mayotte [D'zaoudzi]. Admin.: *Cartron.* — Conseil d'admin. Prés.: l'admin.; Mbres: le procureur, 2 colons europ. tit. et 2 suppl.

Côte française des Somalis. Gouv. [Djibouti]: A. J. *Bonhoure.* — Secr. gén.: *Deltel.* — Service de santé: Dr. *Creignou.* — Juge-prés.: *Longue.* — Travaux publ.: *Faucon.*

Amérique. Guadeloupe et dépendances: La Désirade, Les Saintes, Marie Galante, St-Martin et St-Barthélemy. Gouv. [La Basse Terre]: E. *Merwart;* Secr. gén.: A. *Lauret;* Proc. gén.: *Manès.* — Conseil privé. Prés.: le gouv.; Mbres: le secr. gén., le proc. gén. et 4 conss. (2 tit. et 2 suppléants). — Conseil gén. Prés.: *Legitimus,* et 35 mbres.— Prés. de la cour d'appel: *Douillet.* — Trésorier-payeur: *d'Encausse de Ganties.* — Dir. du service de santé: Dr. *Pichon.* — Évêque cathol.: P. *Genoud.*

Guyane française. Gouv. [Cayenne]: F. E. *Levecque.* — Conseil privé. Prés.: le gouv.; Secr. gén.: *Didelot;* Proc. gén.: *Lévy;* Dir. de l'administration pénitentiaire: *Bravard*; 4 autres membres. — Conseil gén. Prés.: *Gober,* et 15 mbres. — Prés. de la cour d'appel: *Delprat.* — Trésorier-payeur: *Reyss.* — Instruction publ.: J. *Peyrot.* — Dir. du service de santé: Dr. *Ortolan.* — Douanes: *Deheaulme.* — Travaux publ.: *Foureau.* — Enregistrement: L. *Le Boucher.*

Martinique [Fort-de-France]. Gouv.: *Gajan;* ch. des fonct.: *Poulet.* — Secr. gén : *Goujon.* — Conseil privé. Prés.: le gouv.; Proc. gén.: *Vacher;* 5 membres tit. — Conseil gén. Prés.: *Hayot,* et 36 mbres. — Prés. de la cour d'appel: *Monnerot-Dumaine.* — Comm. sup. des troupes du groupe des Antilles: *Richard.* — Trésorier-payeur: *Renaux.* — Chef du service de l'instruction publique: *Tissègre.* — Travaux publics: . . . . — Dir. du service de santé: Dr. *Blin.* — Évêque cathol.: *Malleret.*

Saint-Pierre et Miquelon. Administrateur [St-Pierre]: *Marchand;* ch. des fonct.: *Fabre.* — Conseil d'admin. Prés.: l'admin.; Mbres: le chef du service judiciaire: *Lasocki;* le chef du service de l'inscription marit.: *Fabre;* le trésorier- payeur: *Demalvilain;* le chef du service des douanes: *Larue,* p. i., et 4 autres mbres. — Chef du service de santé: *Dupuy-*

Fromy. — Prés. du Conseil d'appel: *Lasocki* (v. ci-dessus). — Chargé du service des travaux publ.: *Larroulet*, p. i. — Lt. de port: *Le Maître.*

Pacifique. Nouvelle-Calédonie et dépendances. Gouv. [Nouméa]: Aug. *Brunet*, commissaire gén. de la République dans le Pacifique; Secr. gén. gouv.: *Repiquet.* — Conseil privé. Prés.: le gouv. Mbres: le secr. gén.; Proc. gén. et chef du service judiciaire: A. *Cougoul;* Comm. sup. des troupes du groupe du Pacifique: *Talon;* Dir. du service de santé: Dr. *Doucet;* Travaux publ.: *Rion;* Dir. de l'administration pénitentiaire: *Carbillet;* Chef du service des domaines et colonisation: *Coulombeix*, et 2 notables de Nouméa. — Conseil gén. Prés.: *Mialaret;* 19 mbres. — Prés. de la cour d'appel: *Michaux.* — Trésorier-payeur: *Dinslage.*

Iles Wallis et Futuna. Résident: Dr. *Brochard.*

Nouvelles Hébrides. Commiss.-résid.: *Miramende.*

Établissements français de l'Océanie. (Iles Tahiti et Moorea, Iles Sous-le-Vent, Marquises, Tuamotu, Gambier, Tubuaï, etc.). Gouv. [Papeete, Ile de Tahiti]: W. M. *Fawtier*; Secr. gén.: L. *Géraud.* — Conseil privé. Prés.: le gouv. — Conseil d'administration. Prés.: le gouv.; 3 mbres. Procureur chef du service judiciaire: *Simoneau;* Prés. du tribunal sup.: *Julien.* — Dir. du service de santé: Dr. *Gautier.* — Travaux publ.: *Kerouault.* — Contributions: *Charlier.* — Trésor: *Charlier.*

Administration des Iles Marquises [Khazal]: Dr. *Laitheugue;* des Iles Sous-le-Vent: Dr. *Vaillant;* des Iles Tuamotu: *Marcadé;* des Iles Gambier: *Gardrat.*

Armée.

Généraux commandants des corps d'armée et des divisions. Gouv. milit. de Paris [Hôtel des Invalides]: *Michel*, gén. de div.; Chef d'état-major: *Clergerie*, gén. de brig. — Command. de l'art.: *Chapel*, gén. de div.; du génie: *Delarue*, gén. de div. — 1re div. de cav.: *Buisson*, gén. de div.

Ier corps d'armée [Nord et Pas-de-Calais; Lille], ch. des fonct.: *Franchet d'Esperey*, gén. de div.; Chef d'état-major: *Bernard*, lt.-col. — 1re div. [Lille]: *Gallet*, gén. de div. — 2e div. [Arras]: *Bizard*, gén. de div.

IIe corps d'armée [Aisne, Oise, Somme, arrondiss. de Pontoise (Seine-et-Oise), cantons de Pantin, d'Aubervilliers, de Noisy-le-Sec, de St-Denis et St-Ouen et 10e, 19e et 20e arrondiss. de Paris (Seine); Amiens]: *Picquart*, gén. de div.; Chef d'état-major: *de Séganville*, lt.-col. — 3e div. [Amiens]: *Coquet*, gén. de div. — 4e div. [Mezières]: *Rabier*, gén. de brig., p. i. — 4e div. de cav. [Sedan]: *Abonneau*, gén. de div.

IIIe corps d'armée [Calvados, Eure, Seine-Inf., arrondiss. de Mantes et de Versailles (Seine-et-Oise), cantons de Asnières, de Boulogne, de Clichy, de Courbevoie, Levallois-Perret, de Neuilly et de Puteaux, et 1er, 7e, 15e, 16e arrondiss. de Paris (Seine); Rouen]: *Valabrègue*, gén. de div.; Chef d'état-major: *Geismar*, lt.-col. — 5e div. [Rouen]: *Mollard*, gén. de div. — 6e div. [Paris]: *Desoille*, gén. de div.

IVe corps d'armée [Eure-et-Loir, Mayenne, Orne, Sarthe, arrondiss. de Rambouillet (Seine-et-Oise), cantons de Ivry, de Sceaux, de Vannes et de Villejuif, et 4e, 5e, 6e, 13e et 14e arrondiss. de Paris (Seine); Le Mans]: *Boëlle*, gén. de div.; Chef d'état-major: *Neulat*, col. — 7e div. [Paris]: *de Trentinian*, gén. de div. — 8e div. [Le Mans]: *Chailley*, gén. de div.

Ve corps d'armée [Loiret, Loir-et-Cher, Seine-et-Marne, Yonne, arrondiss. de Corbeil et d'Étampes (Seine-et-Oise), cantons de Charenton, de Montreuil, de Nogent-sur-Marne, de St-Maur, et de Vincennes, et 2e, 3e, 11e et 12e arrondiss. de Paris (Seine); Orléans]: *Brochin*, gén. de div.; Chef d'état-major: *Arbanère*, lt.-col. — 9e div. [Orléans]: *Peslin*, gén. de brig., p. i. — 10e div. [Paris]: *Bolgert*, gén. de div. — 7e div. de cav. [Melun]: *Virvaire*, gén. de div.

VIe corps d'armée [Aisne, Marne, Oise et une partie des départ. de Meurthe-et-Moselle, des Ardennes, de la Meuse; Châlons-sur-Marne]: *d'Amade*, gén. de div.; Chef d'état-major: . . . . — 12e div. [Reims]: *Souchier*, gén. de brig., p. i. — 40e div. [St-Mihiel]: *Hache*, gén. de div. — 42e div. [Verdun]: *Verraux*, gén. de brig., p. i. — 3e div. de cav. [Compiègne]: *Dor de Lastours*, gén. de div. — 5e div. de cav. [Reims]: *Bridoux*, gén. de div.

VIIe corps d'armée [Ain, Doubs, Jura, Haute-Marne (partie), Vosges (partie), arrond. de Belfort, Meurthe-et-Moselle (partie), et Rhône, 4e et 5e arrond. de Lyon, arrondiss. de Villefranche, cantons de l'Arbresle, Condrieu, Limonest, Mornant, Neuville, St-Laurent, St-Symphorien, Vaugneray (Rhône); Besançon]: *Bonneau*, gén. de div.; Chef d'état-major: *Marjoulet*, col. — 13e div. [Chaumont]: *Bourderiat*, gén. de div. — 14e div. [Belfort]: *Curé*, gén. de div. — 41e div. [Remiremont]: *Gérard*, gén. de div. — 43e div. [Saint-Dié]: *Languetot*, gén. de brig., p. i. — 8e div. de cav. [Dôle]: *Aubier*, gén. de div.

VIIIe corps d'armée [Cher, Côte d'Or, Nièvre, Saône-et-Loire; Bourges]: *Sarrail*, gén. de div.; Chef d'état-major: *Léorat*, col. — 15e div. [Dijon]: *Bojolle*, gén. de brig., p. i. — 16e div. [Bourges]: *Outhier*, gén. de div.

IXe corps d'armée [Maine-et-Loire, Indre-et-Loire, Indre, Deux-Sèvres et Vienne; Tours]: *Dubois*, gén. de div.; Chef d'état-major: *Chevillotte*, col. — 17e div. [Château-roux]: *Nicolas*, gén. de div. — 18e div. [Angers]: *Baret*, gén. de div. — 9e div. de cav. [Tours]: *Charlery de la Masselière*, gén. de div.

Xe corps d'armée [Côtes-du-Nord, Manche, Ille-et-Vilaine; Rennes]: *Defforges*, gén. de div.; Chef d'état-major: *Paulinier*, lt.-col. — 19e div. [Rennes]: *Sauret*, gén. de div. — 20e div. [Saint-Servan]: *Joppé*, gén. de div.

XIe corps d'armée [Finistère, Loire-Inf., Morbihan et Vendée; Nantes]: *Lanrezac*, gén. de div.; Chef d'état-major: *Jacquin de Margerie*, col. — 21e div. [Nantes]: *Radiguet*, gén. de div. — 22e div. [Vannes]: *Pambet*, gén. de div.

XIIe corps d'armée [Charente, Corrèze, Creuse, Dorgogne et Haute-Vienne; Limoges]: *Roques*, gén. de div.; Chef d'état-major: *Méric*, col. — 23e div. [Angoulême]: *Leblond*, gén. de div. — 24e div. [Périgueux]: *de Castelli*, gén. de div. — 10e div. de cav. [Limoges]: *Conneau*, gén. de div.

XIIIe corps d'armée [Allier, Loire, Puy-de-Dôme, Haute-Loire, Cantal; Clermont-Ferrand]: *Alix*, gén. de div.; Chef d'état-major: *Clément*, col. — 25e div. [St-Étienne]: *Delétoile*, gén. de div. — 26e [Clermont]: *Silhol*, gén. de div.

XIVe corps d'armée [Hautes-Alpes, Drôme, Isère, Savoie, Haute-Savoie, cantons de Givors, St-Genis-Laval, Villeurbanne (Rhône), 1er, 2e, 3e et 6e arrondiss. de Lyon (Rhône) et cantons de St-Paul, Barcelonnette et du Lauzet (Basses-Alpes); Lyon]: *Pouradier-Duteil*, gén. de div. et gouv. milit. de Lyon; Chef d'état-major: *Lancrenon*, col. — 27e div. [Grenoble]: *Epinasse*, gén. de div. — 28e div. [Chambéry]: *Hollender*, gén. de div. — 6e div. de cav. [Lyon]: *Durand de Villers*, gén. de div.

XVe corps d'armée [Basses-Alpes (moins les cantons de St-Paul, Barcelonnette et du Lauzet), Alpes-Maritimes, Ardèche, Bouches-du-Rhône, Corse, Gard, Var, Vaucluse; Marseille]: *Mercier-Milon*, gén. de div.; Chef d'état-major: *Galon*, col. — 29e div. [Nice]: *Carbillet*, gén. de div. — 30e div. [Avignon]: *Colle*, gén. de div.

XVIe corps d'armée [Aude, Aveyron, Hérault, Lozère, Tarn, Pyrénées-Orientales; Montpellier]: *Taverna*, gén. de div.; Chef d'état-major: *Meunier*,

col. — 31e div. [Montpellier]: *Bloch*, gén. de brig., p. i. — 32e div. [Perpignan]: *Woirhaye*, gén. de div.

XVIIe corps d'armée [Ariège, Haute-Garonne, Gers, Lot, Lot-et-Garonne et Tarn-et-Garonne; Toulouse]: *Poline*, gén. de div.; Chef d'état-major: *Renault*, col. — 33e div. [Montauban]: *Villemejane*, gén. de div. — 34e div. [Toulouse]: *Martin*, gén. de div.

XVIIIe corps d'armée [Charente-Inférieure, Gironde, Landes, Basses-Pyrénées et Hautes-Pyrénées; Bordeaux]: *de Mas Latrie*, gén. de div.; Chef d'état-major: *Vuillemot*, lt.-col. — 35e div. [Bordeaux]: *Brun d'Aubignosc*, gén. de div. — 36e div. [Bayonne]: *Micheler*, gén. de div.

XIXe corps d'armée [Algérie; Alger]: *Moinier*, gén. de div.; Chef d'état-major: *Bavouzet*, col. — Général comm. la cav. d'Algérie [Alger]: *Levillain*, gén. de div. — Div. d'Alger: *Muteau*, gén. de div. — Div. d'Oran: *Drude*, gén. de div. — Div. de Constantine: *Leguay*, gén. de div.

XXe corps d'armée [Aube, Meurthe et Moselle (moins l'arrond. de Briey), Vosges (partie) et Haute-Marne (partie); Nancy]: *Foch*, gén. de div.; Chef d'état-major: *Bertrand*, col. — 11e div. [Nancy]: *Balfourier*, gén. de div. — 39e div. [Toul]: *Ebener*, gén. de div. — 2e div. de cav. [Lunéville]: *Lescot*, gén. de div.

XXIe corps d'armée [. . . ; Epinal]: . . . .

Division d'occupation de Tunisie: *Pistor*, gén de div.; Chef d'état-major: *Ancel*, lt.-col.

Corps d'armée des troupes coloniales [Paris]: *Vautier*, gén. de div.; Chef d'état-major: *Aubé*, col. — 1re div. [Paris]: *Vimard*, gén. de div. — 2e div. [Toulon]: *Perreaux*, gén. de div. — 3e div. [Brest]: *Marabail*, gén. de div. — Groupe de l'Indo-Chine: *Lefèvre*, gén. de div. Div. du Tonkin: *Lombard*, gén. de div.

Commandants supérieurs de la défense des groupes de places fortes etc. Alger: *de Félix*, gén. de brig. — Belfort: *Azibert*, gén. de div. — Besançon: *Matton*, gén. de brig. — Bizerte: *Fournier*, gén. de brig. — Brest: le préfet marit. (v. ci-dessous). — Briançon: *Parreau*, gén. de brig. — Cherbourg: le préfet marit. (v. ci-dessous). — Corse: *Brundseaux*, gén. de brig. — Dijon: *Gaffiot*, gén. de brig. — Dunkerque: *Bidon*, gén. de brig. — Épinal: *Thévenet*, gén. de div. — Grenoble: *Mozat*, col., p. i. — Langres: *Laurens*, gén. de brig. — Le Havre: *Capiomont*, gén. de brig. — Lille: *Lebas*, gén. de brig. — Lorient: le préfet marit. (v. ci-dessous). — Lyon: *Bernard*, gén. de div — Marseille: *Guerrier*, gén. de brig. — Maubeuge: *Desaleux*, gén. de div. — Nice: *Galopin*, gén. de brig. — Oran: *Redier*, gén. de brig. — Paris: *Michel*, gén. de div. — Reims: *Cassagnade*, gén. de brig. — Rochefort: le préfet marit. (v. ci-dessous). — Toul: *Remy*, gén. de div. — Toulon: le préfet marit. (v. ci-dessous). — Verdun: *Coutanceau*, gén. de div.

Marine.

Arrondissements maritimes. Préfets maritimes; majors-gén.; chefs d'état-major: 1. Cherbourg: *Le Pord*, v.-am.; *Lecourtois*, c.-am.; *Jézéquel*, capit. de vaiss. — 2. Brest: . . . . , v.-am.; *Adam*, c.-am.: *Aubry*, capit. de vaiss. — 3. Lorient: *Perrin*, v.-am.; *Amelot*, c.-am.; *Delzons*, capit. de vaiss. — 4. Rochefort: *Arago*, v.-am.; *Degouy*, c.-am.; *Maudet*, capit. de vaiss. — 5. Toulon: *Chocheprat*, v.-am.; *Clément*, c.-am.; *Champanhac*, capit. de vaiss.

Commandants des escadres et des stations navales. Ire armée navale [Voltaire]: *Boué de Lapeyrère*, v.-am.; Chef d'état-major: *Pigeon de Saint-Pair*, capit. de vaiss. — 2e escadre [Patrie]: *de Marolles*, v.-am.; Chef d'état-major: *Amet*, capit. de vaiss. — 3e escadre [Suffren]: *Marin-Darbel*, v.-am.; Chef d'état-major: *Lauwick*, capit. de vaiss. — 1re escadre légère [Waldeck-Rousseau]: *Auvert*, v.-am.; Chef d'état major: *Mottez*, capit.

de vaiss. — 2e escadre légère [Marseillaise]: *Rouÿer*, c.-am.; Chef d'état major: *Vindry*, capit. de frég. — Division de l'Extrême-Orient [Montcalm]: *Huguet*, c.-am.; Chef d'état-major: *Lagrenée*, capit. de frég. — Division nav. de l'Indo-Chine [Styx]: G. S. C. M. *Bousicaux*, capit. de vaiss. — Division nav. du Maroc [Du Chayla]: J. L. M. *Simon*, capit. de vaiss. — Service de la marine en Corse: *Le Troter*, capit. de vaiss. — Division navale de la Tunisie [Henri IV]: . . . ., c.-am.; Chef d'état-major: *Florius*, capit. de vaiss.

Corps diplomatique à Paris et consulats.

*Allemagne, Empire. Amb. [78 rue de Lille]: W. bar. *de Schoen*, 29./X. 10, cons. int. act., lt.-col. à la s. de la cav.; Cons. d'amb.: *de Radowitz;* 2e secr.: Dr. cte *Bray de Steinburg*, chamb., cons. de lég.; 3e secr.: E. pr. *d'Oettingen-Wallerstein*, Alt. Sérén.; adjoint: Bar. *de Frays*, chamb., cons. de lég.; Att.: Cte E. *de Perponcher-Sedlnitzky;* gth. de la Chre; détaché à l'amb.: *Janensch*, capit.; *de Helldorf*, lt.; Att. milit.: *de Winterfeld*, lt.-col.; Att. nav.: Bar. *de Bibra*, capit. de frég.; Chef de la chanc.: *Thielemann*, cons. aul. int. — Consuls à Bordeaux: C. *Mayer*, 05. — ♁Le Havre: E. *Reimer*, 12. — Lyon: Ed. *Loewengard*, 08. — ♁Marseille: *Hellwig*, 06; VC.: *Lehnhardt*. — ♁Nice: J. *Franoux*. — ♁Paris: *de Jecklin*, 99, CG., 13; Att.: Dr. *Eckel*, VC., 13, *Brockmann*, 13. — VC. à Boulogne-s.-M. (A. *Busch*, 05), Calais (P. H. *Stavenhagen*, 05), Dunkerque (J. E. *Wintle*, 10), Mazamet (J. *Franke*, 06), Nantes (P. *Bergue*, 09), Roubaix (F. A. *Bastin*, 09), Rouen (J. *Rau*, 09); Agt à Reims. — Colonies. ♁Alger: *Baerecke*, CG., 07. — Côte d'Ivoire: le C. à ♁Monrovia. — Dahomey: le gouv. de Togo. — Fort Dauphin, ch. des fonct.: le C. à Tamatave. — Haiphong: F. *Dobrowohl*, 13. — Libreville (Gabon): Ad. *Strauch*, 13. — Papeete: G. *Hoppenstedt*. — Porto-Novo (Dahomey): C. *Ungebauer*, 09. — ♁Saïgon: *Reinsdorf*, 11. — Tamatave: . . . . — VC. à Bône (A. *Schoemann*, 13), Constantine (C. *Sander*, 13), Djibouti (K. *Veit*, 13), Oran (M. L. *Stern*, 11).

*Amérique, États-Unis. Amb. [5 rue de Chaillot]: Myron T. *Herrick*, 30./IV. 12; Secr. d'amb.: R. W. *Bliss;* 2e secr.: S. *Whitehouse;* 3e secr.: W. D. *Robbins;* Att. milit.: Spencer *Cosby*, major; Att. nav.: H. H. *Hough*, capit. de frég. — Consuls à Bordeaux: ♁A. *K. Moe*, 09, et 1 V- et Dep.C. — Calais: ♁J. B. *Milner*, 98, et 1 V- et Dep.C. — Cognac: ♁G. H. *Jackson*, 08, et 1 V- et Dep.C. — Grenoble: ♁C. P. H. *Nason*, 01, et 1 V- et Dep.C. — Le Havre: ♁J. B. *Osborne*, 12, 1 V- et Dep.C. — Limoges: ♁E. *Belisle*, 06, et 1 V- et Dep.C. — Lyon: ♁Dr. C. B. *Hurst*, 11, 1 V- et Dep.C. et 1 Dep.C. — Marseille: ♁A. *Gaulin*, CG., 09; VCG.: V. P. H. *Cram*, 05, et 1 Dep.CG. — Nantes: ♁W. H. *Schulz*, 13; VC.: H. D. *Bennett*, 05. — Nice: ♁W. D. *Hunter*, 07, et 1 V- et Dep.C. — Paris: ♁A. M. *Thackara*, CG., 13; L. *Memminger*, V- et Dep.CG., 12, et 2 Dep.CG. — Reims: ♁W. *Bardel*, 08, et 1 V- et Dep.C. — Roubaix: ♁J. E. *Haven*, 08, et V- et Dep.C. et 1 Dep.C. — Rouen: ♁J. *Potter*, 12, et 1 V- et Dep.C. — St-Étienne: ♁Wm. H. *Hunt*, 07, et 1 V- et Dep.C. — Agts à Amiens, Angers, Bastia, Biarritz, Boulogne-s.-mer, Brest, Caudry, Cette, Cherbourg, Cognac, Dieppe, Dijon, Dunkerque, Lille, Limoges (2), St-Malo, Toulon — Colonies. Alger: ♁D. B. *Mason*, 12, et 1 V- et Dep.C. — Gorée: . . . . — Guadeloupe: ♁F. A. *Henry*, 12, et 1 V- et Dep.C. — Martinique: T. R. *Wallace*, 10, et 1 V- et Dep.C. — Saïgon: ♁. . . ., 11, et 1 V- et Dep.C. — St-Pierre: J. K. *Baxter*, 12, et 1 V- et Dep.C. — Tahiti: ♁J. H. *Goodier*, 13, et 1 V- et Dep.C. — Tamatave: ♁J. G. *Carter*, 06; VC.: O. *de Charmoy*, 05. — Agt à Oran.

Argentine, Rép. E. e. et M. pl. [46 av. *Kléber*]: E. R. *Larreta*, 29./XII, 10; Secr. de lég. de 1re cl.: Carlos E. *Zavalia;* de 2e cl.: L. E. *Bemberg;* Att.

milit.: Tr. *Fasola Castaño*, capit. — Consuls à Bayonne: C. *Garcia Mansilla*, 11; VC.: P. *Novion*, 06. — Bordeaux: ♁ P. L. *Alcorta*, 10; VC.: A. *Delor*. — Boulogne: A. *Martinez de Hoz*, 11. — Dunkerque: ♁ P. *Amespil*, 06. — Le Havre: ♁ R. *de la Serna*, 06; VC.: J. *Napp*, 06. — Lyon: J. C. *Godoy*, 12. — Marseille: ♁ E. *Yateman*, 07; VC.: R. *Guerin*, 06. — Nice: R. *Perez*, 12; VC.: R. *Courdesse*, 08. — Paris: F. J. *Reynolds*, CG., 12, gén.; C. suppl.: P. *Cadiz*, 09. — Toulouse: A. *Colmo*, 11. — VC. à Cannes (A. *Massebiaux*, 11), Cette (H. *Gautier*, 06), Cherbourg (C. L. *Calderon*, 09), Dijon (L. *Quinche*, 11), La Rochelle (F. *Pilliet*, 07), Mazamet (J. *Galibert*, 07), Menton (S. *Appenzeller*, 10), Nantes (J. *Durand-Gasselin*, 08), Oloron (F. *Bouderon*, 06), Orléans (A. *Gadan*, 13), Pau (Dr. S. *Mabit*, 13), Reims (L. *de Bary*, 07), Tarbes (M. *Coriac*, 06), Toulon (E. *Dorgueil*, 10), Tourcoing (J. *Ségard*, 06), Vichy (Dr. A. *Therré*, 06). — Colonies. VC. à Alger (J. J. *Courdray*, 07), Dakar (E. *Masson*, 08), Oran (H. *Jullian*).

*Autriche-Hongrie. Amb. [57 rue de Varennes]: N. cte *Szécsen de Temerin*, 21./III. 11, cons. int. et chamb.; Cons. d'amb.: Dr. J. cte *Somssich de Sáard*, chamb., E. e. et M. pl.; Dir. de la chanc. de commerce: Dr. jur. E. bar. *de Ferstel*, cons. de lég.; Secrs de lég.: F. cte *de Colloredo-Mannsfeld*, chamb.; Cte P. *de Wenckheim*; Dr. A. cte *Skrzynno-Skrzyński*, chamb.; Att. milit.: J. *Vidalé*, col.; Secrs de la chanc.: O. *Hirsch*, Ch. R. *Hauser*, V. *Zwinz*. — Consuls à Ajaccio: E. *Donzella*. — Bordeaux: F. *Petit*, 04; VC.: W. *Eichler*, 09. — Cette: K. *Scheydt*, 09. — Dunkerque: D. *Vanhamme*, 03. — Le Havre: A. *Grosos*, 09. — Lyon: H. *Charbonnier*, 13. — ♁ Marseille: J. *Pisko*, CG., 12; VC.: V. *Leschanovsky*, 13. — Nantes: Aug. *Mahot*, 01. — ♁ Nice: J. *Urményi de Urmény*. — ♁ Paris: R. *Fürth*, 12; VC.: R. *Renner*, 13. — VC. à Bayonne (A. *Gommès*, 09), Boulogne-sur-mer (A. *Adam*), Brest (D. *Lhermitte*, 12), Calais (J. *Vendroux*), Menton (C. *Rayneri*), Toulon (B. A. *Jouve*, 00); Agts à Caën, Cherbourg, Fécamp, Port-de-Bouc, Port-Vendres, Rouen. — Colonies. ♁ Alger: G. *de Gaspardy*, CG. 11. — Pointe-à-Pître: L. T. *Papin-Beaufond*, 08. — Saïgon: H. *Zellmann*, 10. — VC. à Bône (R. *Lemarié*, 07); Agts à Bougie, Oran (C. *Nessler*, 06), Philippeville.

*Bavière. MR. [21 avenue d'Antin]: Loth. bar. de *Ritter de Gruenstein*, 19./VI. 11., E. e. et M. pl., chamb. et cons. int. de lég.; Secr. de lég.: K. bar *de Papius;* Chanc.: M. *Schuberth*.

*Belgique. E. e. et M. pl. [20 rue de Berri]: Bar. *Guillaume*, 16./IV. 10; Cons. de lég.: R. *van der Elst;* 1er secr. de lég.: Cte R. *van der Straten-Ponthoz;* 2es secrs: Cte H. *de Laubespin*, J. *de Becker-Remy;* Chanc.: E. L. *Bastin*, CG. hon. — Consuls à Amiens: J. *Demarquest*, 13. — Angers: J. *Bessonneau*, 85. — Bayonne: C. *Diharce*, 90. — Beaune: *Charton*, 06. — Beausoleil et Le Cap d'Ail: *Godineau*, 13. — Bordeaux: P. *Grange*, 07; VC.: G. *Astruc*, 85. — Boulogne: F. *Adam*, 00. — Brest: A. *Regur on*, 97. — Calais: . . . ; VC.: H. J. *Henon*, 07. — Cette: A. *Isenberg*, 12, et 1 Agt. — Chartres: T. *Boyeux*, 03. — Cherbourg: G. *Gallier*, 10. — Clermont-Ferrand: P. *Auger*, 11. — Compiègne: Ch. G. *Bonnesœur*, 07. — Creil: T. *Flez*, 06. — Douai: P. *Hénin*, 08. — Dunkerque: P. *Dewulf*, 13. — Givet: L. *Tilman*, 04. — Hautmont: F. *Spalart*, 12. — La Ferté-sous-Jenarre: P. *Lallier*, 11. — La Rochelle: E. *Brumauld des Houlières*, 94. — Le Havre: *Hoefkens*, 12. — Lille: P. *Melchior*, 06; VC.: *Wuillaume*, 06. — Longwy: E. *Thomas*, 03. — Lorient: R. *Dufilhol*, 13. — Lourdes: E. *Christophe*, 09. — Lyon: A. *Mulatier*, 13. — Marseille: J. *Lambreghts Coulbaut*, 02. — Melun: E. *Lesage*, 03; VC.: *Cravoisier*, 13. — Nancy: J. *Sepulchre*, 01. — Nantes: G. *Thubé*, 07. — Nice: J. C. *Maistre*, 97. — Pontoise: E. *Desmazures*, 12. — Reims: J. *Voos*, 00. — Roubaix: A. *Rousseau*, 06. — Rouen: A. *Haemers*, 05. — St-Malo: J. *Guyot de Boismenu*,

13. — St-Nazaire: H. *Gustin-Stoll*, 90. — St-Quentin: Ph. *Bertaux*, 99. — Toulon: P. *Bachelay*, 98. — Toulouse: F. R. *Kleñe*, 08. — Tourcoing: L. *Thaune*, 85. — Valenciennes: L. *Piérard*, 95. — Versailles: H. V. *Génisson*, 06. — VC. à Bastia . . . ., Libourne . . . . Mazamet (J. *Fonsny*, 05), Menton (*Albini*), Noirmoutiers (J. *Pineau*), Verdun (L. *Verdun*, 04); Agt à St-Valéry-s.-S. — Colonies. Alger: E. *Brissonnet*, 00, et 1 VC. — Antilles françaises: le CG. ☿ à La Havane. — Bône: A. *Varela*, 08. — Cayenne: le CG. ☿ à Caracas: *Chambaud*, 10. — Conakrty: C. *Le Peton*, 11. — Établissements de l'Inde: le C. à Bombay. — Fort-de-France: . . . . — Haïphong: *Flambeau*, 06. — Noumea: L. *Evelie*, 09. — Nouv.-Calédonie: le CG. à Melbourne. — Oran: C. *Giraud*, 03. — Pointe-à-Pître: E. *Levalois*, 00. — Saïgon: A. *Cazeau*, 06. — St-Denis (Réunion): G. *Mayer*, 94. — St-Louis: (H. P. *Dugué*, 13). — Tananarive: *Sisteron*, 12, et 1 Agt. — VC. à Arzeu (Ch. *Sartor*, 09), Bougie (A. *Jouvet*, 03), Philippeville (A. *Teissier*, 08), Rufisque (E. *Hortala*, 06).

*Bolivie. E. e. et M. pl. [Majestic Hôtel]: Dr. Mac. *Pinilla*, 2./V. 13; 1er secr.: L. *Ballivian;* 2e secr.: A. *Cortadellas*. — Consuls à Bayonne: C. *Diharce*, 92; VC.: L. *Fort*, 95. — Bordeaux: M. *Mujia Linares*, 13. — Cognac: L. A. *Baraud*, 03; VC.: A. *Cailleaux*, 05. — La Rochelle: S. *Mayer*, 04. — Le Havre: C. *Romero*, 13. — Marseille: E. M. *Chaix Bryan*, 85. — Paris: ☿ Ramon *Pando*, CG., 09. — St-Nazaire: E. *Wolff*, 07. — VC. à Lambesc P. *Dupleich*, 04. — Lille (A. *de Montigny*, 08), Limoges (L. F. *Canet*, 04), Lyon (J.B. *Annequin*, 04), Menton (A. C. *Tartarin*, 10), Nantes (*Maisoneuve*, 88), Reims (*Rémond*, 97), Vichy (F. *Bouyonnet*, 09). — Colonies. Alger: . . . .

*Brésil. E. e. et M. pl. [43 avenue Friedland]: Olyntho M. *de Magalhães*, 6./VII. 12; 1ers secrs: O. *Pacheco e Silva*, J. P. *de Souza-Dantas;* 2e secr.: Leao *Velloso;* Att. milit.: *Fleury de Barros*, major; Att. nav.: R. *Brusque*, capit. de frég.; Att. commercial: F. *Guimarães*. — Consuls à Bordeaux: J. *Monteiro de Godoy*, 09, et 1 VC. — Boulogne-s.-M.: Dr. F. *Ramos*, 11; VC.: R. *Lesage*, 07, et 1 Agt commercial. — Cannes: ☿ G. B. *Atkins*, 13, et 1 VC. — Cherbourg: ☿ A. *Postel*, 02, et 1 VC. — La Pallice: J. B. *Borges-Machado*, 07, et 1 Agt commerc. — Le Havre: ☿ A. *Araujo Silva*, CG., 13; VC.: L. *Maranda*, 06. — Marseille: ☿ R. *de Mesquita*, 12, et 1 VC. — Nice: Dr. K. *Monnet*, 11. — Paris: ☿ J. de Paula *Fonseca*, CG., 10; en fonct. de CG.: J. *de Souza Dantas*, 1er secr. de lég.; VC.: V. *Gordilho*, 09. — VC. à Amiens (*Leckwyck*, et 1 Agt commerc.), Bayonne (*Molinié*, et 1 Agt commerc.), Brest (C. *Bastit*, 11, et 1 Agt commerc.), Calais (*Vendroux*, et 1 Agt commerc.), Cette (E. *Conge*, 12), Dunkerque (E. *de Clebsattel*, et 1 Agt commerc.), Hyères, Lille, Lorient, Lyon (E. *Payen*, et 1 Agt), Menton, Montpellier, Nantes (M. *de Lagottelerie*, 05), Nice, Rouen (A. *Jore*, 05), Toulon (B. A. *Jouve*, 06), Tourcoing, Vichy (F. *Déléage*, 10). — Colonies. CG. à Cayenne: ☿ L. *da Silva Castro*, 12, et 1 VC. — Dakar: P. *Bankar*, 12.

*Bulgarie. E. e. et M. pl. [38 avenue Kléber]: Dr. D. *Stanciow*, 5./VI. 09; Cons. de lég.: S. *Nikyphoroff;* 2e secr.: M. *Georgiew;* 3e sec.: C. *Abramow;* Att. milit.: *Petrow*, comm. — Consuls à Marseille: P. *Paquet*, 10. — Paris: Cte *de la Fargue*, 03.

*Chili. E. e. et M. pl. [60 rue de Prony]: F. *Puga Borne*, 23./IV. 09; 1er secr.: Dom. *Gana;* 2e secr.: E. *Bertrand-Vidal:* Attachés: F. *Figueroa*, J. G. *de Ossa*, F. *Freire;* Att. milit.: C. *Fernandez*, lt.-col.; Att. nav.: J. *Delano*, capit. de corv. — Consuls à Bayonne: C. *Molinié*, 78. — Bordeaux: C. S. *Ducaud*, 86. — Brest: A. *Raillard*, 07. — Cherbourg: E. *Lanière*, 09. — Dunkerque: A. *Janin*, 06. — La Rochelle: Ign. *Ibiera*, 12, et 1 VC. — Le Havre: A. *Merino* C., 06, et 1 VC. — Lille: F.

Sanders, 98. — Lyon: G. *Deval*, 10. — Marseille: H. *Giraud*, 07. — Nice: Philippe *Casimier*, 00. — Paris [2 square La Bruyère]: ♁ Man. *Amunategui* Solar, CG., 05; VC.: L. G. *Antony*, 01. — Pau: L. N. *Muñoz* R., 12. — Pauillac: E. *Biarnès*, 08. — St-Nazaire: B. Flores *Blanco*, 04. — Toulouse: L. *de Melier de Labarthe*, 12. — VC. à Cette (*Comolet*). — Colonies. Alger: G. *Melia*, . . — Oran: M. *Bastos*. — Papeete: A. *Goupil*, 82. — Pointe-à-Pître: Ch. *Fietost*, 07.

Chine. E. e. et M. pl. [57 rue de Babylone]: *Hou* Weih-teh. . . . . 13; 1er secr. de lég.: *Yueh* Chao-tchuh; 2e secr.: *Tchang* Yuan-tchieh; 3e secr.: *Ou* Ke-tsao; Interpr.: *Li* Che-tchong; Att. commercial: *Ou* Kouangse; Chanc.: *Siu* Nien-tsêng. — Consuls à Bordeaux: *Beermann*, 08. — Marseille: M. *Blanc*, 10.

***Colombie.** E. e. et M. pl. [8 rue Bassano]: Hern. *Holguin y Caro*, 25./X. 12; Secr. de lég.: *Del Rio;* Cons. de commerce: J. P. *Uribe;* Cons. hon.: T. *Restrepo;* Attachés: Eug. *Jimenez*, Alv. *Holguin y Caro*. — Consuls à Bordeaux: ♁ V. J. *Cote*, 12, et 1 VC. — Charleville: E. J. *Piéton*, 11. — Cherbourg: P. *Cottel*, 13. — La Rochelle: M. *Lacoufrette*, 09. — Le Havre: F. B. *Rubio*, 12. — Marseille: ♁ Ed. *Ortiz*, 13. — Nantes: J. *Sanchez de Silvera*, 13. — Nice: A. *Tribes*. — Paris: ♁ J. P. *Uribe*, CG., 09. — Rennes: A. *Oberthur*. — St-Nazaire: J. *Moya-Vasquez*, 12; VC.: G. *Nasiset*. — VC. à Cognac (M. *Prunier*, 10), Toulon (. . . .). — Colonies. Alger: M. *Melia*, CG., 08, et 1 VC. — Bône: J. P. *Carrus*.

Costa-Rica. E. e. et M. pl. [57 avenue Henri Martin]: M. M. *de Peralta*, 7./III. 87. — Consuls à Bordeaux: El. *Tournon*, 13; VC.: G. *Babin*. — Cherbourg: C. *Postel*, 88. — Le Havre: F. *Badoureau*, 09. — Lyon: P. *Aubert* 12. — Marseille: A. *Palanque*, 08. — Nice: I. *Coriat*, 02. — Paris: S. *Alvarado Matarrida*, CG., 02; VC.: G. *Kaiser*, 05. — Toulouse: A. *Fasileau-Duplantier*, 05. — Vichy: Dr. E. *Sollaud*, 10.

Cuba. E. e. et M. pl. [25 rue Boissière]: Raf. *Martinez y Ortiz*, 5./X. 13; 1er secr. de lég.: Dr. M. *Fernández;* Att.: H. F. *Piñeyro;* Chanc.: F. *Martinez Picabia*. — Consuls à Bayonne: ♁ E. *Bobadilla*, 09. — Le Havre: J. *Perez de Acevedo*, 13. — Lyon: M. J. *Quintero*, 03. — Marseille: ♁ Ant. *Cueto*, 13. — Nice: J. S. *Pascal de Falticeni*, 09. — Paris: ♁ L. *Vallin y Alfonso*, CG., 11; VC.: F. *Clausso*, 12. — VC. à Bordeaux (♁ J. *de Goyeneche*, 11), St-Nazaire (♁ A. *Zayas*, 12). — Colonies. Fort-de-France: H. J. *Meagher*, 09.

***Danemark.** E. e. et M. pl. [16 avenue Emile Deschanel]: H. A. *Bernhojt*, 4./X. 13, chamb.; Cons. de lég.: C. K. *Engelsted*, veneur; Att.: O. *de Sehested*. — Consuls à Ajaccio: L. *Lanzi*, 79. — Bordeaux: C. *Kirstein*, 99; VC.: A. *Schüler-Schröder*. — Cette: P. J. *Nahmens*, 98. — Dunkerque: J. *Suywens*, 10. — La Rochelle: F. *Mörch*, 90. — Le Havre: T. *Skram*, 86. — Marseille: E. *Frisch de Fels*, 93. — Nantes: A. E. *Bachman*, 87. — Paris [195 rue de l'Université]: E. *Hoskier*, CG., 97. — VC. à Boulogne (F. J. *Allum*, 06), Brest (A. *de la Ménardière*, 09), Caën, Calais, Cannes (R. *Lacour*, 04), Cherbourg, Dieppe, Fécamp, Gravelines, Legué, Lorient, Menton, Morlaix (G. *Miorcec*, 07), Nice (K. F. bar. *de Guldencrone*, 99), Perpignan, Quimper, Roubaix, Rouen, St-Malo et St-Servan, St-Nazaire (G. *La Touche*, 10), St-Valéry-s./S., Toulon (*Béart du Dézert*, 09). — Colonies. Alger: J. C. *Nissen*, 99; VC.: R. L. *Kohler*, 07. — Dakar: H. *Sableau*, 10. — Fort-de-France (Martinique): M. F. L. *Meyer*, 94. — Pointe-à-Pître (Guadeloupe): *St. Croix de la Roncière*, 94. — Saïgon: L. *Stang*, 06. — Tamatave: *Bonnet*, 00. — VC. à Bône (E. *de Meiss*, 11), Oran, Philippeville.

Dominicaine, Rép. E. e. et M. pl. [37 rue Galilée]: F. Leonte *Vasquez*, ... 13; Secr.: E. *Henriquez*. — Consuls à Bayonne: C. *Déharce*, 09. — Bordeaux: ♁ A. J. *Aybar*, 04; VC.: H. *Bijon*. — Le Havre:

♁L. Man. *Betances*, CG., 13; VC.: H. *Postel*. — Lille: A. *Hanus de Favreuil*, 09. — Marseille: G. C. *Canaple*. — Nice: . . . . — Paris: . . . ., CG.; VC.: S. *Bickart*. — VC. à Brest (A. *Gele*, 12), Calais (E. A. *Collet*, 11), Cherbourg (E. *Postel*, 11), St-Nazaire (M. C. *La Touche*, 12). — Colonies. Fort-de-France: J. *Ducrot*, 07. — VC. à Point-à-Pitre (L. *Vialeur*).

*Équateur. E. e. et M. pl. [91 avenue de Wagram]: Ch. d'aff. p. i.: Enr. *Dorn y de Alsua;* Secres: E. *Aspiazu*, N. A. *Correa*. — Consuls à Bayonne: C. *Diharce*, 09. — Bordeaux: . . . . — Cherbourg: A. *Postel*, 09. — Le Havre: ♁C. *Vela*, 13. — Lyon: Marcos B. *Espinel*, 13. — Marseille: ♁N. A. *Gonzalez*, 13. — Paris: ♁P. *Valdez*, CG., 11. — St-Nazaire: Nic. *Guarderas*, 12.

*Espagne. Amb. [34/36 boulevard de Courcelles]: W. *Ramirez* mis *de Villa Urrutia*, 4./IV. 13; Cons. d'amb.: Mis *de Guell;* 2es secres: C. L. *Doriga*, C. *Goyeneche;* 3es secres: D. *de las Barcenas*, Cte *Jimenez de Molina;* Attachés: J. *Quinoñes de Leon*, Mis *de la Torre;* Att. milit.: J. R. *de Rivas*, col. — Consuls à Bayonne: ♁J. *Garcia Acuña*, 09. — Bordeaux: ♁J. *de Pereyra*, 09; VC.: *Sanchez Calzadille*, 03. — Cette: ♁L. *Beltran*, 13. — Hendaye: ♁F. *de Ranero y Rivas*, 11, et 1 VC. — Le Havre: ♁A. Gonzalo *Gomez Trevijano*, 11. — Marseille: ♁E. *Gaspar y Battles*, 13; VC.: ♁G. *Ontiveros*, 11. — Paris: ♁Man. *Navarro Lopez de Ayala*, CG., 13; VC.: ♁F. *Huesco Rolland*. — Pau: P. *Jaurrieta y Muzquiz*, 12. — Perpignan: ♁V. *Palmaroli*, 11. — Rouen: A. *Roncero*, 06. — St-Nazaire: ♁J. M. *Bel*, 02, et 1 VC. — Toulouse: ♁M. *Maluquer y Salvador*, 10, et 1 VC. — VC. à Agde (E. *Bucher Raffaud*, 05), Agen (F. *Olié*, 10), Aix-les-Bains, Ajaccio (J. F. *Villanova*, 05), Albi (J. *Barth*), Alençon (G. *de Saint-Paul*), Amiens, Angers, Arcachon (G. *Noël*, 07), Arles (C. *Brochu*), Arras, Arreau (R. *Ratio*, 05), Auch (G. *Pujos*, 10), Bagnères-de-Luchon (J. *Larrun*, 08), Bastia, Belfort (J. *Dreyfus*, 08), Besançon, Béziers, Boulogne, Brest (R. *Arnault de la Menardière*, 11), Caen, Calais (J. *Vendroux*, 09), Cannes, Carcassonne (J. *Farges*, 05), Cherbourg (P. *Flamary*), Cognac, Dieppe, Dunkerque, Evreux, Foix, Granville, Honfleur, Ile d'Oléron, La Ciotat, La Rochelle (L. *Michel*), Les Eaux Bones, Lézignan (J. *Estadas Ferra*, 08), Lille (M. P. *Vernet*, 12), Lorient, Luchon, Lyon (A. *de Gandarias*), Menton, Montauban (H. *René*, 12), Mont de Marsan (A. *Massy*, 10), Montpellier (O. *Melian*, 12), Nancy (L. *Mongenot*, C., 05), Nantes (J. *Balbas*, 07), Narbonne (X. F. *Rezungles*, 07), Nevers, Nice, Nîmes, Oloron (J. R. *Lavigne*, 08), Orléans, Poitiers (E. *Morales Rochina*, 08), Port-de-Bouc, Port Vendres, Reims (*Cama*), Rochefort, Rodez, Roubaix, Sables d'Olonne, St-Étienne, St-Gaudens, St-Jean de Luz et Ciboure, St-Jean Pied-de-Port, St-Malo (*Hervot*, 06), St-Quentin (R. *Braun*, 11), Toulon (A. *Georges*, 04), Tours (F. *Rolland*, 05), Troyes, Vichy. — Colonies. Alger: ♁A. *Diaz Miranda*, CG., 09; VC.: ♁A. *Gordillo*, 11. — Oran: ♁*Saenz de Tejada*, 06; VC.: J. *Lopez Lago*, 11. — VC. à Arzeu, Beni-Saf, Bône, Bougie, Cherchell, Constantine, Dakar, Fort de France, Gorée, Medéa, Mostaganem, Nemours, Philippeville, Pointe-à-Pitre, Réunion, Saïgon (A. *Littaye*, 12, et 1 Agt), St-Pierre et Miquelon, Sidi-bel-Abbès (♁ *Ureña*, 12, C.), Tananarive, Tenez, Tlemcen.

*Grande-Bretagne. Amb. [39 Faubourg St-Honoré]: Rt Hon. Sir F. L. *Bertie*, 23./I. 05 et 12./VIII. 10; Cons. d'amb.: Lord *Granville;* 1er secr.: Geo. D. *Grahame;* 2es secres: P. L. *Loraine*, Hon. P. W. M. *Ramsay*, R. F. O. *Bridgeman*, C. M. *Palairet;* Attachés hon.: T. F. *Powell*, C. *Gordon;* Att. nav.: W. A. H. *Kelly*, capit. de vaiss.; Att. milit.: Hon. H. *Yarde-Buller*, col.; Att. pour les affaires commerciales: Sir H. Austin *Lee*, cons. d'amb.; Archiviste: W. D. *Cuthbertson*. — Consuls à Bordeaux

♁A. L. S. *Rowley*, 12; VC.: J. *Patterson*, 10. — Brest: ♁A. J. *Ogston*. — Calais: ♁ . . . ., CG.; VC.: E. H. *Blomefield*, 98. — Dunkerque: ♁P. C. *Sarell*, 08. — Le Havre: ♁H. L. *Churchill*, CG., 07; VC.: J. O'B. T. *Walsh*, 11. — Lyon: ♁E. R. E. *Vicars*, 06; VC.: J. *Chatillon*, 11. — Marseille: ♁M. C. *Gurney*, CG., 01; VC.: ♁T. I. *Rees*, 13; W. M. *Gurney*, 12. — Nice: J. W. *Keogh*, 10; VC.: L. *Wookey*, 98. — Paris: ♁W. S. *Harris-Gastrell*, CG., 12; VC.: ♁C. *Graham*, 13; E. Attwell *Smith*, 11. — Rouen: ♁C. R. C. *Clipperton*, 07. — VC. à Ajaccio (♁Hon. H. *Dundas*, 09), Amiens, Angers, Arcachon, Bastia (W. F. *Routley*, 10), Bayonne, Biarritz, Boulogne, Caen, Cannes, Cette, Chantilly, Cherbourg (C. D. *Beresford*, 08, capit.), Croix, Dieppe (H. C. *Wallis*, 12), Fécmap, Grenoble, Honfleur, Hyères, La Rochelle (C. J. H. *Hamilton*, 02), Le Tréport et Eu, Lille, Limoges, Menton, Nantes, Pau, Pauillac, Reims, St-Brieuc, St-Malo (♁Hon. E. *Henniker*, major, 02), St-Nazaire (A. *Trillot*, 08), Tonnay-Charente, Toulon (♁P. *Wilkinson*, 10), Toulouse. — Agts à Lorient et Hennebont, Sables-d'Olonne. — Colonies. Alger: ♁B. S. *Cave*, CG., 09, VC.: ♁H. S. *London*, 13; L. G. *Scott*, 10. — Cayenne: le C. ♁ brit. à Paramaribo; VC.: Rev. W. L. *Kissack*, 13. — Congo français: W. J. *Lamont*, 12; VC.: J. E. *Bell*, 13. — Dahomey: . . . . — Dakar: ♁C. B. *Wallis*, CG., 09 — Fort-de-France: H. J. *Meagher*, 02. — Nouméa: ♁H. C. *Venables*, 13. — Pondichéry: ♁. . . . — Réunion: ♁J. T. *Piat*, 13. — Saïgon: T. F. *Carlisle*, 12; VC.: J. L. *O'Connell*, 03. — St-Pierre: ♁P. J. F. *Staniforth*, 13. — Taïti: ♁H. A. *Richards*, 12. — Tananarive: ♁T. P. *Porter*, 03. — VC. à Arzeu, Bône, Grand Bassam, Haiphong (J. J. A. *Gigueaux*, 13), Libreville (J. *Deemin*, 07), Majunga (♁. . . .), Oran, Philippeville, Pointe-à-Pître, Tamatave (C. *Bang*, 12). — Agt à Diego-Suarez, Porto-Novo.

*Grèce. E. e. et M. pl. [17 rue Auguste-Vacquerie]: Athos *Romanos*, 11./VIII. 10; 1ers secres de lég.: *Sicilianos*, *Delyanni;* 2e secr.: Ch. *Simopoulos;* Att. naval: N. *Botassis*, capit de corv.: Chancellerie [17 rue Auguste Vaquerie]: *Caramas*. — Consuls à Antibes: G. *Valentin*, 91. — Ay: P. *Le Roy*, 07. — Bordeaux: F. *Richon*, 08. — Cannes: M. *Spurway*, 03. — Cherbourg: P. *Flamary*, 00. — Dunkerque: G. *Moraël*, 05. — Le Havre: M. *Cremer*. — Lyon: *Artaud*, 09. — Marseille: G. *Fontana*, CG., 13. — Nice: F. *Poullain*, 89. — St-Étienne: S. *Mulsand*, 10. — Toulouse: L. *Eydoux*, 13. — VC. à Bastia (A. *Pierangeli*, 81), Boulogne (F. *Adam*, 06), Brest (C. *Bastit*, 10), Calais (*Magnier*), Cette (M. *Laurenz*, 06), Cognac (*Bertaudeaux*), Dieppe (A. *Le Bel*), Lodève, Menton, Montpellier, Nantes, St-Nazaire, Toulon, Vichy (H. *Carageorgiadès*, 11). — Colonies. Alger: *Delacroix*, 02. — Bône: S. *Lando*, 97. — VC. à Bougie, Oran, Philippeville, Tananarive (*Engelhard*, 07); Agt à Gorée.

*Guatémala. Ch. d'aff. [54 avenue Kléber]: J. M. *Lardizabal*, 18./XI. 11. — Consuls à Agen: E. *Carrance*, 02. — Arcachon: F. *Audap*. — Bordeaux: R. *Pineda Mont*, 09; VC.: E. *Hanappier*, 09. — Dieppe: F. H. *Berthold*, 04. — Le Havre: S. *Ducrot*, CG., 10; VC.: E. *Nortz*, 09. — Lyon: J. *Buffaud*, 02; VC.: A. *Bertrand*, 08. — Marseille: A. *Fraissinet*, 04. — Menton: V. *Agliani*, 03. — Nice: L. *Willaume*, 12. — Paris: J. M. *Lardizabal*, CG., 12. — St-Nazaire: M. *La Touche*, 11. — VC. à Royan (L. *Vallade*, 99). — Colonies. Alger: J. *Sitger*, 13. — VC. à Oran (*Abitbol*).

*Haïti. E. e. et M. pl. [104 Boulevard de Courcelles]: Dr. Nemours *Auguste*, 23./XI. 11; Secr.: P. *Louis*. — Consuls à Bordeaux: ♁. . . ., CG. — ♁Calais: I. *Laplanche*, 08. — ♁Cherbourg: C. *Postel*. — ♁Le Havre: F. *Bernardin*, CG., 13; Ph. *Limage*, 13. — ♁Marseille: F. *Martin-Laval*, 08, et 1 VC. — ♁Nantes: E. *Lessard*. — ♁Nice: L. *Audain*. — ♁Paris: Dr. J. *Bergeaud*, CG., 09. — Reims: G. A. *Quenardel*, 10. —

♁ Rouen: M. G. *Le Mercier*. — St-Étienne: *Sénèque Viard*. — St-Malo: A. *Board*. — St-Nazaire: P. *Endel*. — VC. à Arcachon (*Granval*). — Colonies. ♁ Alger: F. *Bruno*, 10. — ♁ Fort-de-France: L. *Duplan*. — Martinique: *Sainte-Colombe Reaucar*, . . — Oran: ♁ L. *Miramont*, 09. — Philippeville: R. *Mercier*.

*Honduras. Consuls à Agen: Ev. *Carrance*, 05. — Bordeaux: P. *Dandicolle*, CG., 10; J. *Counord*, 10. — Le Havre: F. *Badoureau*, 08. — Limoges: R. *Henry*, 09. — Marseille: Spiridion *Pianello*, CG., 10. — Nice: Ant. *Risso*, 06. — Paris [51 rue de Clichy]: Désiré *Pector*, CG., 95. — St-Nazaire: Fr. *Barbier*, 09. — Toulouse: E. *Guary*, 05. — Colonies. Alger: E. *Dollin du Fresnel*, 11.

Italie. Amb. [50 rue de Varenne]: T. *Tittoni*, 26./IV. 10, sén.; M. pl.: M. *Ruspoli* pr. *de Poggio-Suasa;* Cons. d'amb.: Mis *de Torre Alfina*, 1ers secres: P. *Aloisi*, C. *Godio;* Secr.: G. *Rogadeo*, G. *Preziosi;* VC.-att.: S. *Coletti;* Att. milit.: V. *Zaccone*, lt.-col.; Att. nav.: *Rota*, capit. de frég.; Délégué commerc.: Cte *Sabini*. — Consuls à Bastia: ♁ Ign. *Randuccio*, CG., 13. — Besançon: . . . . et 1 VC. — Bordeaux: *Grimm Provence*, 05. — Cette: R. *Pompei*, 13. — Chambéry: ♁ U. bar. *Carutti di Cantogno*, CG., 09. — Le Havre: ♁ L. *Centurione*, CG., 13; VC.: H. *Vassia*. — Lyon: ♁ C. des comtes *Serra*, CG., 09. — Marseille: ♁ C. *Biancheri*, CG., 11; VC.: Nob. *De Rossi*, 11; M. *Rodollo*, 11. — Att.: E. *Armao*. — Nancy: ♁ *Ciapelli*, 11, CG. — Nice: Nob. E. *Acton*, CG., 11; VC.: ♁ G. *Rocco*, 12. — Paris: Cte F. *Lucchesi-Palli*, CG., 11; VC.: ♁ O. *De Peppo*, 13. — Reims: E. G. *Mazzucchi*, 11. — Toulon: P. A. *Burdese*, CG., 11. — VC. à Cannes (M. *Goffredo*, 13); Agts à Agde, Ajaccio, Amiens, Angers, Antibes, Arles, Ay, Bayonne, Beziers, Bonifacio, Boulogne, Brest, Briey-s-Marne, Calais, Calvi, Cassis, Centuri, Cherbourg, Dieppe, Ligne, Dunkerque, Elbœuf, Granville, Grasse, Grenoble, Hyères, Ile Rousse, La Ciotat, La Rochelle, Lille, Macinaggio, Menton, Montpellier, Nantes, Nîmes, Port-de-Bouc, Port de la Nouvelle, Port-Vendres, Porto-Vecchio, Propriano, Rouen, Rousse, St-Étienne, St-Florent, St-Louis, St-Nazaire, St-Raphaël, St-Tropez, Solenzara, Toulouse. — Colonies. Alger: ♁ L. *Anielli*, CG., 13; VC.: M. *Modica*, 07. — Cayenne: J. F. *Antier*, 03. — Dakar: *Clavières*. — Diego-Suarez: *Barriquaud*. — Fort-de-France: M. *Grisolia*, 03. — Pointe-à-Pitre: L. *Petrelluzzi*, 02. — Rufisque (Gorée): E. *Hortala*, 06. — Saïgon: L. *Ogliastro*, 09. — Saint-Denis (Réunion): J. *Puncera*, 02. — VC. à Bône (♁ M. L. *Gavotti*, 13); Agts à Bougie, Constantine, La Calle, Oran, Philippeville, Sétif, Tenez.

*Japon. Amb. [7 avenue Hoche]: Bar. K. *Ishii*, 12./VII. 12; Secres de 1re cl.: Y. *Miura;* de 2e cl.: K. *Kikouzi*, S. *Saburi;* Attachés: Y. *Soughimoura*, M. *Hotta*; Att. milit.: Y. *Fukuhara*, col.; Adjoint: A. *Senba*, capit.; Att. nav.: S. *Maruyama*, capit. de frég.; Chanc.: M. *Saméjima*. — Consuls à Bordeaux: Ed. G. *Faure*, 08. — Le Havre: W. *Ramsay-Langstaff*. — Lyon: ♁ K. *Kijima*, 12. — Colonies. Saigon: E. *Saliège*.

*Libéria. E. e. et M. pl. . . . .; Ch. d'aff. [Londres SW, 13 Eaton pl.]: J. P. *Crommelin*. — Consuls à Bordeaux: G. *Carrance*. — Cette, *Lauzeral*. — La Rochelle: A. *Verdier*, 07. — Le Havre: H. *Mignot*, 12. — Marseille: C. *Fabre*, 97. — Paris [51, rue de Clichy]: R. *Harel*. — Reims: *Belleau*, 99.

*Luxembourg. Ch. d'aff. [35 Rue d'Artois]: H. *Vannerus*, 2./XII. 86. — CG. à Paris: ♁ L. *Bastin*, 12; *Mersch*.

*Mexique. E. e. et M. pl. [144 boul. Haussmann]: F. L. *de la Barra*, 4./X. 13; Cons.: E. *Olarte;* 2e secr.: A. *Reyes;* Attachés: E. *de Escandón*, F. *Rubio;* Att. milit.: V. *Hernandez Covarrubias;* Secr. dipl. du min.: J. *Gonzalez Quintanilla*. — Consuls à Bayonne: J. M. *Garcia de Isla*. —

Bordeaux: ♁ B. *Calero*, 13. — Cherbourg: . . . . — Cognac: A. *Perez Figueroa*, 11; VC.: G. *Buphomene*. — Le Havre: ♁ A. *Altamirano*, 04; VC.: A. *Guillen Altamirano*. — Lyon: ♁ C. A. *Lera*, 04. — Marseille: ♁ Val. *Barra*, 06. — Nice: E. *Jellinek Mercédès*, 05; VC.: O. *Setz*. — Paris: ♁ A. D. *Canale*, CG., 13; VC.: ♁ T. *Torres*. — St-Nazaire: ♁ F. L. *de la Barra*, 11. — Vichy: Dr. E. *Sollaud*, 06; VC.: . . . . — Colonies. Alger: G. *Hiart*, 98.

*Monaco. E. e. et M. pl. [27 rue de la Faisanderie]: Cte *Balny d'Avricourt*, 23./III. 00; Cons.: J. *Depelley;* Secr. de lég.: R. *Balny d'Avricourt;* Secr.-archiv.: J. *Ferrandi*, 13. — Consuls à Bordeaux: J. M. E. *Woolonghan*, 11. — Cette: J. M. *Puyo*, 98. — Dunkerque: E. *Dalinval*, 08. — Le Havre: A. *Leblond*, fils, 07. — Marseille: P. F. *Gueydan*, CG., 05. — Nice: L. *Masse*, 07. — Toulon: M. *Drageon*, 76. — VC. à Lyon. — Colonies. Alger: *Vidaillon*, 00. — Guadeloupe: G. *Foccart*, 06. — Oran: H. *Hondon*, 12.

Monténégro. Consuls à Havre: C. *Jacquemin*, 95. — Marseille: H. *Luzzatti*, 97, CG., 10; VC.: Cte H. *Desplaces*, 09. — Nice: Ch. *Grimaldi*, 04. — Paris [45, boul. Berthier]: L. *Brunet*, CG., 99; VC.: C. *Bernel*, 10.

*Nicaragua. E. e. et M. pl. [34, av. Wagram: S. *Castrillo*, 3./VII. 13. — Consuls à Agen: Ev. *Carrance*, 04. — Ay: C. *Aubriet*, 05. — Belfort: J. *Dreyfus*, 02. — Bordeaux: P. *Dandicolle*, 99; VC.: G. *Graterolle*. — Cognac: . . . . — Le Havre: G. *Mignot*, 04. — Lille: A. *Hanus de Favreuil*, 09. — Lyon: H. *Dumange*, 99. — Marseille: G. *Günther*, 99. — Montpellier: G. *Partarier*, . . — Nice: C. *Picard*, 06. — Paris: ♁ C. *Chamorro-Benard*, CG., 13. — Reims: P. *Farre*, 13. — Vichy: Dr. G. *Parturier*, 11.

*Norvège. E. e. et M. pl. [38bis rue Fabert]: F. H. H. *Wedel-Jarlsberg*, 18./IV. 06; Cons. de lég.: H. F. *Reimers;* Secr. de lég.: J. W. *Michelet;* Att.: D. *Steen*. — Consuls à Bordeaux: H. B. *Hartmann*, 06; VC.: O. *Thoresen*, 12. — Dunkerque: *Collet*, 06. — Marseille: *Fraissinet*, 06. — Lyon: G. *Cozon*, 06. — Nantes: C. B. *Gutzeit*, 08. — Paris: E. A. *Pellerin*, CG., 06; VC.: T. *Wiel*, 11. — Rouen: *Anquetil*, 06. — Toulouse: C. G. J. G. *Domengau-Viguerie*, 13. — VC. à Amiens (*Schytte*, 06), Bayonne (L. P. *Schoedelin*, 06), Boulogne-s.-M. (*Adam*, 06), Brest (*Raillard*, 06), Caen (*Lemaître*, 06), Calais (*Apeness*, 06), Cette (*Laurens*, 06), Cherbourg (*Le Brun*, 06), Cognac (P. *Rustad*, 06), Concarneau (J. E. *Bonduelle*, 12), Dieppe (*Thoumyre*, 06), Douarnenez (*Nicolaysen*, 06), Fécamp (*Constantin*, 06), Granville (M. *Panier*, 08), Gravelines (L. *Tellefsen*, 09), Honfleur (C. P. G. *Ranguen*, 07), La Rochelle (P. *Mörch*, 06), Le Havre (♁ E. *Blehr*, 11), Lille (*Meurisse*, 06), Lorient (H. *Dufilhol*, 11), Nice (*Isnard*, 06), Reims (*de Bary*, 06), Rochefort (F. M. *Decroux*, 09), St-Malo (*Delestre*, 06), St-Nazaire (V. *Dupin*, 08), Toulon (*Drageon*, 06). — Colonies. Alger: S. S. *Houge*, 06. — Cayenne: M. G. *Clanis*, 06. — Dakar: . . . . — Fort-de-France: H. J. *Meagher*, 08. — Saïgon: *Stang*, 07. — St-Denis: G. *Jacquier*, 11. — Papeete (Tahiti): L. R. *Brault*, 11. — Tamatave: C. *Bang*, 06. — VC. à Bône (F. *Mouette*, 06), Bougie (F. D. *Bouscasse*, 06), Haiphong (A. J. *Gigueaux*, 11), Oran (A. *Alfsen*, 06), Philippeville (E. *Tiozzo*, 08), Pointe-à-Pître (E. *Rey*, 09).

Panama. Ch. d'aff.: J. A. *Araujo*, 13. — Consuls à Ay: R. *Lallier*, 09. — Bordeaux: ♁ R. A. *Icaza*, 13. — Boulogne: J. *Soubitez*, 10; VC.: Ch. *Dupis*, 11. — Cognac: C. G. D. *Hermann*, 11. — Dunkerque: E. *Bled*, 10. — Jarnac: B. *Vert*, 11. — Le Havre: ♁ O. *Ramirez* V., 11. — Lille: *Hanus de Favreuil*, 13. — Lyon: A. *Roffé*, 10. — Nice: I. S. P. *Falticeni*, 08. — Paris [110 av. Kléber]: ♁ F. *Arosemena*, CG., 11; VC.: J. *Orillac*. — St-Nazaire: ♁ Fabios *Rios*, 10. — Toulon: . . . . — VC. à Besançon (R. *Santot*, 10), Cherbourg (. . .), Dijon (M. *Polack*, 04),

La Rochelle (G. *Cunaud*, 12), Marseille (J. *Guardia*, 11). — Colonies. Alger: E. *Guille*, 10. — Fort-de-France: H. J. *Meagher*, 09; VC.: G. *David*.

*Paraguay. E. e. et M. pl. [. . . .]: . . . .; Ch. d'aff.: A. *Schoch*, 12; Secr. de lég.: Al. *Arce*. — Consuls à Angers: H. *Thillier*, 13. — Bastia: . . . .; VC.: E. *Santi*, 13. — Bordeaux: J. *Koehler-Aubian*, 03; VC.: R. *Graterolle*, 07. — Carcassonne: A. *Herand*, 12. — Cette: G. *Cazalis*, 06. — Cherbourg: A. *Postel*, 08. — Grasse: T. *Funel*, 04. — Le Havre: G. *Maurer*, 98. — Marseille: Ant. *Decoud*, 07, CG.; E. *Cusenier*, 92; VC.: N. *Cusenier*, 03. — Nice: J. G. *Letainturrier*, 98. — Paris [67 rue de la Victoire]: Rod. *Sauze*, CG., 12; *Ruben-Dario*, 13; VC.: G. *Bignon*, 08. — Périgueux: E. *Lachaud*, 13. — VC. à Pau (J. *Pigne*), Reims (J. *Gosset* 07). — Colonies. Alger: C. *Raffin*. — Madagascar: U. *Gros*, 13.

Pays-Bas. E. e. et M. pl. [55 av. Kléber]: Dr. A. L. E. chev. *de Stuers*, 20./X. 85, chamb.; Cons. de lég.: Bar. D. *d'Asbeck;* Chanc.: J. D. *Viruly*, C. — Consuls à Bastia: P. *Vincentelli*, 11. — Bayonne: J. L. *Ader*, 93. — Bordeaux: A. F. E. *Mähler*, 07. — Boulogne: F. *Adam*, 97. — Brest: A. *de La Menardière*, 06. — Caen: A. *Lemaître*, 11. — Calais: J. P. *Vendroux*, 94. — Cette: B. *Dufour*, 10. — Dijon: G. *Maugey*, 08. — Dunkerque: E. A. *Petyt*, 82. — La Rochelle: E. *Robin*, 06. — Le Havre: W. F. *Browne*, 08. — Lille: A. E. P. *Ledieu-Dupaix*, 95. — Lyon: J. *Lavergne*, 08. — Marseille: *Story van Blokland*, 00; VC.: C. J. *van der Waarden*, 09. — Nantes: T. *van der Tak*, 83. — Nice: Dr. V. M. *Mounier*, 12. — Paris: J. D. *Viruly*, 06. — Reims: H. M. *Lanson*, 09. — St-Malo: A. E. *Bossard*, 96. — Toulon: L. J. B. V. *Joure*, 52. — Tours: F. *Rolland*, 08. — VC. à Abbeville (F. A. V. *Huré*, 12), Cannes (F. V. *Varaldi*, 12), Cherbourg (H. *Buhot*, 02), Dieppe (R. F. A. *Mouquet*, 07), Lorient (E. *Dufilhol*), Marans (G. *Raoult*), Marennes (et La Tremblade: M. E. A. *Dières Monplaisir*), Menton (A. A. *Marsang*, 10), Oléron (G. *Buineau*), Pau (J. *Rousille*, 03), Rochefort (C. A. *Giraud*, 95), Roubaix (A. F. *Angelo*, 10), Rouen (A. M. G. *Vallée*, 98), Royan (L. *Rodanet*), St-Nazaire, St-Valéry-s.-Somme (M. *François*). — Colonies. Alger: P. M. *Ruys*, 11; VC.: J. D. *van Vollenhoven*, 07. — Cayenne: M. *Leefson*, 08. — Fort-de-France: C. *van Romondt*, 99. — Basse-Guinée, v. Belgique, colonie du Congo. — Pointe-à-Pître: P. *Thionville*, 91. — Saïgon: D. G. *Rôst*, 07. — Tamatave: E. *Jude*, 11. — VC. à Arzeu (E. *Tournut*, 02), Bône (T. *Devries*), Bougie (F. D. P. *Bouscasse*, 07), Oran (L. A. A. *Garavini*), Philippeville (J. *Pottier*, 99).

*Pérou. E. e. et M. pl. [26 rue Beaujon]: Carlos G. *Candamo*, 14./I. 01; 1er Secr. de lég.: E. *de la Fuente;* 2e secr.: F. *Garcia Calderon;* Att.: C. F. *Pflücker*. — Consuls à Bayonne: G. *Sabarros*, 02. — Bordeaux: ♁ E. *Vargas*, 13. — Boulogne: C. *Valencia*, 04. — Dunkerque: F. *Coquelle*, 97. — La Pallice: E. *Delboy*, 01. — Le Havre: ♁ B. *Codecido*, 13. — Lyon: M. *Lapaine*, 98. — Marseille: S. *Pianello*, 96. — Nancy: . . . . — Nantes: ♁ E. *Castro Oyanguren*, 12. — Nice: Man. *Alvarado*, 09. — Paris: E. *Ayulo*, CG., 07. — VC. à La Rochelle (*Lefebvre-Sicot*), Sainte-Adresse (G. V. *Aubert*, 10). — Colonies. Alger: M. *Melia*, 08. — Oran: *Nessler*, 93.

Perse. E. e. et M. pl. [64 av. Malakoff]: *Samad* Khan, Momtaz es Saltaneh, 18./IV. 05; Cons. de lég.: *Youssef* Khan Nazare Aga; 1er secr. de lég.: *Ardachir* Khan Nazare Aga; 3e secr.: . . . .; Secr.: *Emir* Khan de Beharlou; Médecin: Dr. *Hircheberg;* Avocat-conseil: *Rivet;* Chanc.: *Allard*. — Consuls à Bordeaux: O. *Dupuy*, 02. — Cannes: H. *Trüb*, 11. — Le Havre: G. *Reinhard*, CG., 06. — Marseille: S. *Mirzayantz*. — Nice: G. *Landau*, 07. — Paris [14 rue de Londres]: *Back de Surany*,

CG. — VC. à Bayonne, Béziers (J. *Blanc*, 98), Lille (R. *Deleblanque*, 13), Vichy (*Castelnau*, 07).

*Portugal. E. e. et M. pl. [35 avenue Kléber]: João *Chagas*, 30./I. 12; Cons. de lég.: M. *de Bredérode;* Secr. de lég.: J. *de Montalváo;* Attachés: J. M. *de Cisneiros Ferreira*, A. *d'Aguilar*, P. *de Souza;* Att. milit., v. Espagne, corps dipl.; Cons. commercial: le CG. à Paris. — Consuls à Bayonne: Vcte *de Wildick*, 10, CG. — Bordeaux: ♁ L. *Correia da Silva*, 11; VC.: J. *de Rancourt*. — Le Havre: ♁ . . . .; VC.: M. *Fehr*, 10. — Marseille: ♁ J. *Zuzarte Wrem*, 13; VC.: Costy D. *Zouros*, 13. — Paris: ♁ A. *Navarro*, CG., 12; VC.: C. *Domingues*. — VC. à Arcachon (F. *Audap*), Bastia (J. *Olivari*), Béziers (A. *Sabastier*, 04), Boulogne (A. *Adam*), Brest (C. *Bastet*, 10), Calais (J. *Vaudreux*), Cannes (G. M. *Guizot*, 12), Cette (L. *Boggiano*), Cherbourg (H. *Menut*), Cognac (C. *Dupuis*), Dahouët-Pléneuf (R. *Carfontan*, 10), Dieppe (C. *Mouquet*), Dunkerque (C. *Sourdat*, 07), Fécamp (C. *Leborgne*), Granville J. *Riotteau*), Honfleur (N. *du Telly*), La Rochelle (J. G. F. *Faustin*, C.), Lille (A. *Crepy*), Lorient (L. *Salmon*), Lyon (F. *Carron*, 12), Melun (E. *Dupuy*, 01), Menton (J. *Fornari*), Nantes (R. *Simon*, 09), Nice (Bar. E. *Garin de Cocconato*, C. ch. du VCslt, 86), Pau (R. *Cazaux*, 12), Perpignan (F. *Lapeyraux*), Reims (A. *Halbardier*), Roubaix (G. *Lepoutre*, 12), Rouen (H. *Tourpin*), St-Malo, St-Nazaire (G. C. *La Touche*, 10), St-Valéry-s.-Somme (E. *Ben*), Toulon (P. *Leonce*), Toulouse (D. *Lierre*, 11), Tréport (C. F. *Methlin*, 13), Versailles (Ant. *Lobo d'Almada Negreiros*, 13), Vichy (F. *Deleage*, 09). — Colonies. Alger: J. E. *Vignes*, 12; VC.: E. *Delacroix*. — Dakar: H. *Sableau*. — Diego Suarez: N. *Montagne*. — Guadeloupe: A. *Bourjac*. — Saïgon: L. G. E. *Simon*, 06. — St-Denis (Réunion): G. *Mayer;* VC.: A. *Barau*. — St-Pierre: E. *Benatre*. — Tananarive: U. *Gros*. — VC. à Bône, Oran, Philippeville.

*Roumanie. E. e. et M. pl. [122 rue de La Boëtie]: Al. E. *Lahovary*, 12./XI. 08; Cons.: C. *Contzesco*; 1er secr.: J. *Lahovary;* 3es secres: J. *Gheorghiu*, N. A. *Lahovary;* Att. milit.: D. *Soutzo*, comm.; Att. commercial: G. *Joan*. — Consuls à Bordeaux: A. L. *Goyetche*. — Dunkerque: C. *Detraux*, 08. — Le Havre: M. *Généstrel*. — Marseille: A. *Fraissinet*. — Nices: Cte A. *Gautier;* VC.: F. *Robiony*, 08. — Paris: L. *Louis-Dreyfus*, CG., 02. — Rouen: . . . . — VC. à Menton: Dr. *de Langenhagen*. — Colonies. Oran: A. *Frette*.

*Russie. Amb. [79 rue de Grenelle]: A. P. *Isvolsky*, 17./XII. 10, maître de la cour; Cons. d'amb.: M. *Sevastopoulo*, chamb. et cons. d'État act.: 1er secr.: B. *Tatistcheff*, chamb. et cons. d'État; 2es secres: R. bar. *d'Ungern-Sternberg*, gth. de la Chre et ass. de coll.; Cte *Rehbinder;* Attachés: Cte *de Lüders-Weymarn*, cons. hon.; S. *Youriévitch*, chamb. et cons. de cour; Pr. *Troubetzkoy*, écuyer en fonct., cons. d'État act.: *Narichkine*, maître des cérém., ass. de coll.; Att. milit.: Cte *Ignatieff*, col.; Adjoints: Pr. *Orloff*, MG. à la s.; *Kroupensky*, lt.; Att. nav.: *Dmitrieff*, capit. de frég. Agt commercial: *Rafalovitch*, cons. privé. — Consuls à Bordeaux: ♀ P. *Melnikow*, CG., 08, cons. d'État act., et 1 VC. — Brest: . . . .; VC.: A. *de la Menardière*, 08. — Le Havre et Rouen: ♁ Bar. C. *de Kothen*, 11, gth. de la Chre et cons. de État; VC.: *Christiansen*, 02. — Lyon: *Jdanow*, CG., 11; VC.: Al. *Franc*, 10. — Marseille: ♁ Stan. *Tzekhanovetzky*, CG., 07, et 1 VC. — Nice: *Kanchine*, 06, cons. d'État. — Paris: ♁ S. *de Zarine*, 06, cons. d'État act., CG.; ♁ *Kandaourow*, 13, cons. de cour; VC.: *Grisard*. — Reims: . . . . — Toulon: M. *Drageon*. — Villefranche-s.-M.: N. *Grewe*, 13. — VC. à Aix-les-Bains, Ajaccio, Bayonne, Boulogne, Brest, Calais, Cannes (L. *Jammes*, 10), Cette, Dieppe, Dunkerque, Hyères, La Rochelle (E. *Morch*, 10), Lille, Maubeuge, Menton, Nantes et St-Nazaire, Pau (*Michail*, 10), Port-Vendres, Rochefort, Rouen, St-Nazaire, St-Valéry-s.-Somme, Vichy. — Colonies. Alger: ♁ *Wassiliew-*

Wassilkow, CG., 11, cons. d'État; VC.: E. *Delacroix*, 04. — VC. à Annam et Tonkin (*Rcque*, 11), Djibouti (*Ghaleb*, 08), Oran (. . . .).

*Saint-Marin. Ch. d'aff. [12 rue Paul Baudry]: Maurice *Bucquet*, 24./IX. 13. — Consul à Nice: A. duc *Astraudo*. — Paris: . . . .

Salvador. E. e. et M. pl.: J. G. *Guerrero*, 5./V. 12. — Consuls à Bordeaux: Dr. R. *Rivera*, 12; VC.: J. *Babin*, 12. — Le Havre: C. *Kronheimer*, 05. — Lyon: F. *Charlaix*. — Marseille: Hippolyte *Vassal*, 99. — Nice: J. *Dupont*, 07. — Paris: Dr. G. *Baron*, CG., 13. — St-Nazaire: E. *Grouhand*, 01.

*Serbie. E. e. et M. pl. [7 rue Léonce-Reynaud]: M. R. *Vesnitch*, 18./VII. 04; Secr. de lég.: St. K. *Pavlovitch;* Att.: B. *Marcovitch*, B. *Christitch*. — Consuls à Bordeaux: C. *Delarue*, 95. — Lille: F. *Legrand*, 04. — Lyon: M. *Baratin*, 11. — Marseille: A. *Fraissinet*, CG., 08; C. adj.: *Benigni*, 08. — Nice: Dr. L. *Ivanichevitch*, 09; VC.: M. *Peleker* 08. — Paris: P. *Naville*, CG., 08.

*Siam. E. e. et M. pl. [4, rue de Longchamp]: Pr. (Phra Ong Chow) *Charoon* (Sakdi Krisdakorn), 31./XII. 09 et 12./XII. 12; Cons. de lég.: *de Betz;* Secres: Phra *Montri*, F. *de Ryckman;* Att. milit.: Pr. (Mom Tchao) *Amoratat*, capit. — Consuls à Marseille: A. C. *Vimont*, VC., 03. — Paris: . . . ., CG.; VC.: P. *Sarazin*, 11. — Colonies. Haiphong: *Giqueaux*, par int. — Saïgon: L. *Stang*, 05.

*Suède. E. e. et M. pl. [58 av. Marceau]: Cte A. L. F. *Gyldenstolpe*, 7./X. 05; Cons. de lég.: C. A. bar. *Beck-Friis;* Cons. pour les affaires consul.: A *de Berencreutz*, chamb.; Att.: H. Åson *Johnson;* Att. milit.: K. A. B. *Amundson*, capit.; Att. nav.: . . . .; Aumônier: C. J. *Renström;* Chanc.: N. G. W. *de Conradi*. — Consuls à Bordeaux: A. C. *Hanappier*, 07; VC.: N. *Lindow*, 07. — Lille: A. L. P. *Palliez Colin*, 06. — Lyon: J. *Buffaud*, 08. — Marseille: F. *Westrup*, 07. — Nantes: A. E. *Backman*, 07. — Paris: *Nordling*, CG., 96; VC.: R. *Nordling*, 05. — Rouen: H. O. *de Gyllenram*, 07; VC.: F. *Roy*, 07. — VC. à Amiens (A. *Nançon*, 07), Boulogne-s.-M. (R. *Lesage*, 07), Brest (R. A. A. *de la Menardière*, 10), Caen (G. *Lamy*, 07), Calais (L. *Lateux*, 06), Cannes (J. B. F. *Cognet*, 94), Cette (K. H. R. *Ekelund*, 13), Cherbourg (H. *Buhot*, 02), Cognac (A. L. *Isacson*, 08), Dieppe (F. *Mouquet*, 06), Dunkerque (G. F. *Bérode*, 06), Fécamp (A. *Taurin*, 11), Gravelines (A. *Parisis*, 12), Le Havre (F. *Lyzell*, 10), Honfleur (C. A. *Dufay*, 07), Hyères (A. *Truc*, 86), La Ciotat, (J. *Vence*, 76), La Rochelle et La Pallice (L. P. *Canaud*, 08), Lorient, (E. J. A. *Dufilhol*, 78), Menton (H. G. *Tersling*, 04), Nice (A. *Trouillier*, 09), Port-de-Bouc (L. *Giraud*, 07), Port-Vendres (P. S. G. *Pams*. 81), Reims (J. H. G. *Robinet*, 12), Sables-d'Olonne (L. A. *Fontaine*, 97), St-Malo (P. M. J. *Hervot*, 07), St-Nazaire (A. *Gautier*, 07), Toulon (L. V. *Jouve*, 96), Le Tréport (C. F. *Methlin*. 13. — Colonies. Alger: J. *Thibaud*, 07. — Brazzaville (Congo): . . . . — Dakar: J. *Sergent*, 12. — Fort-de-France: P. *Langelier-Bellevue*, 04. — Papeete: L. *Siaogne*, 12, gér. — Pointe-à-Pitre: J. E. *De Vaux*, 98. — Saïgon: D. G. *Röst*, 11. — Tamatave: C. *Bang*, 07, par int. — VC. à Bône, Le Moule (Guadeloupe), Oran, Philippeville.

*Suisse. E. e. et M. pl. [15bis rue de Marignan]: Dr. jur. C. *Lardy*, 1./III. 83; Cons. de lég.: H. *Schreiber;* Secr. de lég. de 1re cl.: H. *Stroehlin*; de 2e cl.: Dr. jur. C. *Egger;* Att.: Dr. jur. M. *Ratzenberger*, Dr. jur. M. *Jäger*; Secr. de chanc.: P. *Genillard*. — Consuls à Besançon: P. *Leuba*, 11. — Béziers: T. *Bühler*, 96. — Bordeaux: A. *Jaeggi*, 99. — Dijon: R. *Moser*, 95. — Le Havre: Alfr. *Basset*, 07. — Lyon: Ed. *Achard*, 08. — Marseille: F. E. *Angst*, 98; VC.: E. *Schaub*, 06. — Nancy: E. *Hahn*, 12. — Nice: F. *Vicarino*, 10 — Paris: le min. — Colonies. Alger: J. *Borgeaud*, 04.

*Turquie. Amb. [33 rue Villejust]: *Rifaat* Pacha, 9./IX. 11; Cons. d'amb.: Rechad *Hikmet* Bey; 1ers secres: Dr. *Diran* Bey Noradounghian, A. *Soursouk* Bey; 2e secr.: *Léon* Bey Karakéhia;; 3e secr.: *Muzaffer* Bey; Attachés hon.: Pr. Djémil *Tossoun* Pacha, *Youssry* Pacha; Att. milit.: *Fuad* Bey, comm.; Imam: *Kemaleddine* Effendi. — Consuls à Bayonne: J. M. *de Cazes*, 09. — Bordeaux: H. *Bertrand*, 10. — Boulogne: A. *Adam* fils. — Brest: C. *Bastien*, 10. — Cherbourg: A. *Postel*, 90. — Dunkerque: E. *de Clebsattel*, 06. — Le Havre: R. *Grosos*, 09. — Lille: F. *Crémont-Mauquet*, 05. — Lyon: J. *Robin*, 11. — Marseille: ☆Ismaïl *Hakki* Bey, CG., 09. — Nantes: P. *Demange*. — Nice: Cte A. *Gauthier*, 10. — Paris: ☆ *Enver* Bey, CG., 13. — Rouen: *Lemaître-Feret*, 03. — VC. à Cette (P. *Hubidos*, 11), La Rochelle (E. *Balgheri*, 12), Libourne (*Michel*, 10), Toulon (*Georges*, 05), Vichy (Dr. *Migay*, 09).

*Uruguay. E. e. et M. pl. [50 avenue Kléber]: Raph. *de Miero*, 5./V. 12; 1er secr. de lég.: Fr. *Milans;* 2e secr.: L. E. *Azarola-Gil;* Att.: A. *Sampognaro*. — Consuls à Bayonne: P. *Burucua*, 98. — Bordeaux: C. *Calamet*, 12; VC.: H. *Georges*. — Cette: F. *Gautier*, 98. — Cherbourg: R. *Castellanos*, 07; VC.: H. *Tyson*. — Dunkerque: A. *Martinez Paez*, 05. — La Rochelle: Éz. *Duarte*, 13; VC.: J. *Conor*. — Le Havre: ☆A. *Saenz de Zumaran*, 07. — Lille: G. *Kauffmann*, 08. — Limoges: R. *Henry*, 13. — Lyon: Alfr. *Moyet*, 08. — Marseille: ☆A. *Castro-Caravia*, 05. — Montpellier: G. *Forteza*, 12. — Nice: A. *Carassale*, 11; VC.: F. *Bernard*, 13. — Paris: ☆R. *Lopez Lomba*, CG., 12. — Toulon: M. *Lambert*, 03. — VC. à Agen (E. *Carrance*), Boulogne-s.-M. (E. *Martinez*, 13), Oloron (J. *Bourderon*, 12), Reims (P. *Chappe*, 09), Roubaix (T. *Comamala*, 12), Rouen (F. R. E. *Michaux*, 11), Saint-Nazaire (E. *Bernard*), Toulouse (A. A. E. mis *de Dax*, 05), Tourcoing (*Lorthiois*). — Colonies. Alger: J. *Bezy*, 11. — Oran: N. M. *Sanz*, 13; VC.: J. *Lasry*, 11. — Tamatave: M. *Dupuy*. — VC. à Dakar (*Leportier*, 12, capit.), Guadeloupe (M. *Sainte-Croix de la Roncière*, 12).

Vénézuéla. E. e. et M. pl. [. . . .]: Bar. *Planas*, 29./IV. 13, gén.; 1er secr. de lég.: C. *Villanueva*; 2e secr.: P. *Planas Alamo*. — Consuls à Bastia: C. *Giuseppi*. — Bordeaux: L. *Churrion*, 13; VC.: *Montauban*, 13. — Boulogne-s.-M.: R. *Bluysen*, 13; VC.: G. *Bush*. — Le Havre: L. *Duarte Coll*, 13; VC.: Ant. *Berizbutia*, 13. — Nice: M. J. *Messiah*, 13; VC.: Dr. C. *Grimaldi*. — Paris: J. C. *Bolet*, 13. — St-Nazaire: R. *Hurtado*, 13; VC.: L. *Gabard*, 13. — Vichy: G. *Partourier*, 13. — VC. à Cherbourg (C. *Postel*), Marseille (Alf. *Perdomo*, 13). — Colonies. Cayenne: F. E. M. *Ricorday*. — Fort-de-France: J. D. *Haller*. — Guadeloupe: M. L. E. P. *Dormoy*.

Notice statistique.

Superficie[1]) et *population de droit.*

(Recensement du 5 mars 1911.)

Départements.	Kil. c.	Population.	Par k. c.	Départements.	Kil. c.	Population.	Par k. c.
Ain	5826	342482	59	Ardennes . .	5253	318896	61
Aisne	7428	530226	71	Ariège . . .	4903	198725	41
Allier	7382	406291	55	Aube	6026	240755	40
Alpes (Basses-)	6988	107231	15	Aude	6342	300537	47
Alpes (Hautes-)	5643	105038	19	Aveyron . . .	8771	369448	42
Alpes-Marit. .	3736	356338	97	Bouches - du -			
Ardèche . . .	5556	331801	60	Rhône . . .	5248	805532	154

[1]) Chiffres d'après les résultats du ministère de la guerre; d'après les résultats du cadastre 528876 kil. c.

Départements.	Kil. c.	Population.	Par k. c.	Départements.	Kil. c.	Population.	Par k. c.
Calvados . . .	5693	396318	70	Marne (Haute-)	6257	214765	34
Cantal . . .	5779	223361	39	Mayenne . .	5212	297732	57
Charente . . .	5972	346424	58	Meurthe-et-Moselle	5280	564730	107
Charente-Inférieure . . .	7232	450871	62	Meuse	6241	277955	45
Cher	7304	337810	45	Morbihan . .	7093	578400	82
Corrèze . . .	5888	309646	53	Nièvre . . .	6888	299312	43
Corse	8722	288820	33	Nord	5774	1 961780	340
Côte-d'Or . .	8787	350044	40	Oise	5887	411028	70
Côtes-du-Nord	7218	605523	84	Orne	6144	307433	50
Creuse . . .	5606	266188	46	Pas-de-Calais .	6752	1 068155	158
Dordogne . .	9224	437432	47	Puy-de-Dôme .	8016	525916	66
Doubs	5260	299935	57	Pyrénées (B.-) .	7712	433318	56
Drôme . . .	6561	290894	44	Pyrénées (H.-) .	4534	206105	45
Eure	6037	323651	54	Pyrénées-Orientales . . .	4145	212986	51
Eure-et-Loir .	5940	272255	47	Rhin (Haut-) .	608	101386	167
Finistère . . .	7029	809771	115	Rhône . . .	2859	915581	320
Gard	5881	413458	70	Saône (Haute-)	5375	257606	48
Garonne (Haute-) . .	6367	432126	68	Saône-et-Loire	8627	604446	70
Gers	6291	221994	35	Sarthe . . .	6245	419370	67
Gironde . . .	0726	829095	77	Savoie . . .	6188	247890	40
Hérault . . .	16224	480484	77	Savoie (Haute-)	4598	255137	56
Ille-et-Vilaine .	6992	608098	87	Seine	480	4 154042	—
Indre	6906	287673	42	Seine-Infér. .	6342	877383	138
Indre-et-Loire	6158	341205	55	Seine-et-Marne	5931	363561	61
Isère	8237	555911	67	Seine-et-Oise .	5659	817617	144
Jura	5055	252713	50	Sèvres (Deux-)	6054	337627	56
Landes . . .	9364	288902	31	Somme . . .	6277	520161	83
Loire-et-Cher .	6422	271231	42	Tarn	5780	324090	56
Loire	4799	640549	133	Tarn-et-Garonne . . .	3731	182537	49
Loire (Haute-)	5001	303838	61	Var	6023	330755	55
Loire-Infér. .	6980	669920	97	Vaucluse . .	3578	238656	67
Loiret	6812	364061	53	Vendée . . .	7016	438520	63
Lot	5226	205760	39	Vienne . . .	7044	332276	47
Lot-et-Garonne	5385	268083	50	Vienne (Haute-)	5555	384736	69
Lozère . . .	5180	122738	24	Vosges . . .	5903	433914	74
Maine-et-Loire	7218	508149	70	Yonne . . .	7461	303889	41
Manche . . .	6412	476119	74				
Marne	8205	436310	53	Total	536464	39 601599	74

Population résidante d'après la nationalité 1906.

Nés Français	37 575586
Naturalisés Français . .	222162
Français	37 797748
Italiens	377638
Belgiques et Luxembourgeois	310433
Allemands	87836
Espagnols	80914
Suisses	68892
Anglais	35990
Russes	25605
Austro-Hongrois	13021
Américains	16956
Autres nationalités . . .	27050
Nationalité inconnue . .	2570
Étrangers	1 046905
Population résidante . .	38 844653
dont du sexe masculin	19 099721
" " " féminin	19 744932
1911: Français	38 468813
Étrangers	1 132696
Total	39 601509

Mouvement de la population.

Année.	Mariages.	Naissances morts-nés compris.	Décès compris.	Morts-nés.	Excédants des naissances.
1908	315928	828866	782425	37154	46441
1909	307951	805883	792459	35914	13424
1910	309289	810302	739821	35944	70481
1911	307788	742114	776983	33840	—34869
1912	311929	784963	727052	34312	57911

Villes de plus de 20000 habitants en 1911.

Paris	2 888110	Neuilly-s./Seine	44616	Cambrai	28077
Marseille	550619	Cherbourg	43731	Bayonne	27886
Lyon	523796	Montreuil	43217	Castres	27830
Bordeaux	261678	Asnières	42583	Nevers	27706
Lille	217807	Villeurbanne	42526	Montceau-les-Mines	26830
Nantes	170535	Saint-Ouen	41904	Denain	26800
Toulouse	149576	Poitiers	41242	Châteauroux	26095
Saint-Étienne	148656	Perpignan	39510	Arras	26080
Nice	142949	Belfort	39371	Liévain	25698
Le Havre	136159	Dunkerque	38891	Lunéville	25584
Rouen	124987	Vincennes	38568	Albi	25100
Roubaix	122723	Ivry	38307	Vienne	24711
Nancy	119949	Saint-Nazaire	38267	Argenteuil	24282
Reims	115178	Angoulême	38211	Chartres	24103
Toulon	104582	Courbevoie	38138	Dieppe	23973
Amiens	93207	Aubervilliers	37558	Blois	23955
Limoges	92181	Pau	37149	Saint-Brieuc	23945
Brest	90540	Roanne	36697	Niort	23775
Angers	83786	La Rochelle	36371	Vannes	23748
Tourcoing	82644	Pantin	36359	Agen	23294
Nîmes	80437	Douai	36314	Maubeuge	23209
Montpellier	80230	Le Creusot	35587	Issy-les-Moulineux	23175
Rennes	79372	Rochefort	35019	Saint-Dié	23108
Grenoble	77438	Valenciennes	34766	Chambéry	22958
Dijon	76847	St-Maur-des-Fossés	33852	Colombes	22862
Tours	73398	Montluçon	33799	Montrouge	22771
Calais	72322	Périgueux	33548	Charleville	22654
Orléans	72096	Cette	33049	Trugères	22178
Saint-Denis	71759	Puteaux	32223	Moulins	21990
Le Mans	69361	Lenc	31812	Auxerre	21919
Levallois-Perret	68703	Châlons-s./Saône	31550	Épernay	21811
Clermont-Ferrand	65386	Châlons-s./Marne	31367	Verdun-s./Meuse	21700
Versailles	60458	Arles	31010	Brive	21486
Besançon	57978	Carcassonne	30689	Nanterre	21349
Boulogne s./Seine	57027	Laval	30252	Choset	21058
Saint-Quentin	55571	Épinal	30042	Sotteville-les-Rouen	21013
Troyes	55486	Aix	29836	Puy	20911
Boulogne	53128	Montaubau	29778	Saintes	20802
Béziers	51042	Cannee	29656	Bourg	20545
Avignon	49304	Bastia	29412	Saint-Omer	20469
Lorient	49039	Wattrelos	29089	Abbeville	20373
Caen	46934	Amentières	28625	Libourne	20055
Clichy	46676	Tarbes	28615		
Bourges	45735	Narbonne	28173		

Algérie et Colonies, v. à la fin de l'article *France*, p. 839.

Finances. (En francs.)

Budget général de 1913. (Loi du 30 juill. 1913.)

Recettes.

Impôts directs			622 334030
Contributions directes		562 315768	
Impôt foncier	210 131831	Portes et fenêtres	71 685052
Cote personnelle et mobilière	112 419513	Patentes	167 454872
		1er avertissement	1 124500
Taxes spéciales assimilées aux contributions dir.		59 137864	
Taxes des biens de la main-morte		19 120270	
Redevances des mines		6 011500	
Vérification des poids et mesures		7 583934	
Chevaux et voitures		21 700000	
Autres Taxes		5 102558	
Produits domaniaux			67 971490
Produits du domaine		33 595090	
Produits des forêts		33 976400	
Impôts et revenus indirects			2548 755235
Enregistrement		778 399667	
Timbre		244 060501	
Impôt sur les opérations de bourse		17 464500	
Taxe sur le revenu des valeurs mobilières		119 599000	
Produits des douanes		624 589500	
Droits de douanes à l'importation	563 473500	Droits de navigation	11 665000
		Droits divers	9 868000
Droits de statistique	15 120000	Sels de douane	24 163000
Produits des contributions indirectes		678 122867	
Boissons	477 195900	prix de transport par chemin de fer	83 232500
Sels	11 280000		
Licences	36 717000	Droits divers	69 697167
Renchérissement du Produit des sucres (douanes et impôts)		186 519500	
Produits de monopoles et exploitations industrielles de l'État			968 655373
Allumettes, tabacs et poudres à feu		574 933300	
Postes		279 282433	
Télégraphes et téléphones		105 619100	
Produits de diverses exploitations		8 820540	
Produits divers			261 850000
Ressources exceptionnelles			67 860033
Recettes d'ordre			98 875747
Total des recettes			4736 301908

Dépenses.

Dette publique (v. page 830)			1296 423922
Pouvoirs publics			20 116488
Le Président de la République		1 200000	
Pouvoirs législatifs		18 916488	
Ministère des finances			50 732863
Administrations centrales	9 993848	Trésorerie	6 237000
Receveurs part. des fin.	2 255500	Laboratoires	540350
Exercices périmés et clos	201000	Cultes	29 809565
Cour des comptes	1 694600		
Ministère de la justice			57 901727
Justice	39 609550	Services pénitentiaires	18 292177
Ministère des affaires étrangères			20 120037

Ministère de l'intérieur				141 961939
Administration	16 255839	Bienfaisance	76 734000	
Sûreté publique	31 880350	Dépenses diverses	1 164750	
Subventions	15 627000			
Ministère de la guerre				983 224376
Troupes métropolitaines			820 459860	
Troupes coloniales			42 848925	
Dépenses extraordinaires			119 905591	
Ministère de la marine				488 941062
Ministère de l'instruction publique et des beaux arts				330 918486
Instruction publique	309 139995	Beaux arts	21 778491	
Ministère du commerce, de l'industrie, des postes et des télégr.				58 519962
Commerce et industrie	54 850816	Postes et télégraphes	3 669146	
Ministère du travail et de la prévoyance sociale				106 669353
Ministère des colonies				105 535363
Ministère de l'agriculture				39 094141
Ministère des travaux publics				340 905255
Service ordinaire			91 229120	
Administration	31 404520	Navigation intérieure	13 466000	
Routes et ponts	37 269000	Ports et phares	9 089600	
Dépenses extraordinaires			249 676135	
Routes et ponts	4 895900	Annuités dues à des compagnies de chemin de fer etc.	203 083985	
Navigation intérieure	19 800000			
Chemins de fer	3 920000			
Ports et phares	17 234500	Travaux divers	741750	
Frais de régie et de perception des impôts				649 951630
Contributions directes	35 681887	Manufactures de l'État	125 284115	
Enregistr., domaines, timbre	21 497809	Affaires étrangères	548000	
Douanes	37 675082	Postes et télégraphes	361 312140	
Contributions indirectes	52 056097	Forêts	15 896000	
Remboursements et restitutions				47 586900
			Total des dépenses	4738 603534

Services spéciaux rattachés pour ordre au budget de 1913.

(Les dépenses et les recettes des articles s'équivalent.)

Monnaies et médailles	6 885500	Chemins de fer de l'État	111 911200
Imprimerie nationale	8 690470	Réseau racheté des chemins de fer de l'Ouest	538 978085
Légion d'honneur	16 905137	Chemin de fer et port de la Réunion	4 342500
Serv. des poudres et salp.	39 597555	Caisse nationale d'épargne	62 745190
Caisse des invalides de la marine	25 472922	Total (dépenses et recettes)	816 329331
École centrale des arts et manufactures	800772		

Dette publique.

Dépenses pour la dette d'après le budget de 1913

Dette consolidée (Rentes à 3 %)	655 832276
Dette remboursable à terme ou par annuités	309 663927
Rentes 3 % amortissables par annuités	156 800000
Annuité versée à la caisse des dépôts et consignations	11 600000
Rachat de concessions de canaux	219803
Intérêts des obligations pour le compte spécial de perfectionnement de l'armement	4 423000
Remboursement de la dette du Trésor vis-à-vis de la Caisse des dépôts et consignations	49 037750

Annuité aux compagnies des chemins de fer	69 377573
Intérêts de capitaux de cautionnement	2 126000
Intérêts des oblig. pour les remboursements de cautionnements	787500
Intérêts de la dette flottante du Trésor	14 900000
Petits capitaux	392301
Dette viagère	330 927719
Rentes viagères	387790
Pensions militaires	183 511000
Pensions civiles	121 760000
Pensions, indemnités, secours divers	10 317174
Dotation de la Légion d'honneur	12 225755
Allocations supplémentaires	2 725000
Total général	1296 423922

Capital de la dette publique au 1er janv. 1912.[1])

Rente à 3 %	21922 217434
Rentes 3 % amortissables	3689 709420
Remboursement de la dette du trésor vis à-vis de la caisse des dépôts et consignations	491 300000
Annuités au crédit foncier	4 867334
Remboursement de la dette flottante des avances faites pour la liquidation des caisses vicinales et scolaires	24 619035
Dettes de chemins de fer	4789 599589
Pour des rivières, canaux et ponts	3 887990
Subventions pour constructions scolaires	14 056985
Obligations du Trésor à court terme	221 220000
Annuités de remboursement à la caisse nationale des retraites pour la vieillesse	523600
Total de la dette consolidée et de la dette remboursable	31162 001387
Dette flottante	1395 898400

Commerce. (En millions de francs.)

Aperçu de l'extension du commerce pendant les dernières années.

Années.	Commerce général. Import.	Commerce général. Export.	Commerce spécial. Import.	Commerce spécial. Export.	Or, argent et billon. Import.	Or, argent et billon. Export.	Transit.
1908	7180,4	6620,3	5640,5	5050,7	1173	114	950,0
1909	7856,5	7482,3	6246,1	5718,1	540	361	1008,0
1910	9102,6	8104,9	7173,3	6233,8	406	390	1093,7
1911	9809,9	8012,2	8065,8	6076,9	462	285	1152,3
1912	—	—	7950,9	6636,4	—	—	—

Commerce spécial d'après les pays de provenance et de destination en 1911.

	Imp.	Exp.		Imp.	Exp.
Zone franche	28,7	57,3	Autriche-Hongrie	87,8	46,4
Grande-Bretagne	994,2	1219,9	Russie	443,1	53,9
Belgique	542,6	1024,2	Pays scandinaves	104,7	50,2
Pays-Bas	140,7	65,0	Roumanie	175,1	10,7
Allemagne	979,7	794,6	Turquie	101,6	81,3
Suisse	140,2	394,0	Bulgarie, Serbie et Monténégro	19,3	11,7
Espagne	230,5	135,6	Grèce	27,4	17,3
Portugal	12,8	24,1			
Italie	190,3	277,8	1. Europe	4218,7	4264,0

1) Non compris la dette viagère qui ne figure pas dans les tableaux officiels du capital de la dette nationale.

	Imp.	Exp.
États-Unis	826,8	379,7
Mexique	26,9	36,4
Haïti et Rép. Domin.	37,7	6,8
Brésil	146,0	78,5
Uruguay	50,9	22,3
République Argentine	353,8	170,4
Chili	96,9	36,4
Pérou	20,5	8,1
Colombie	6,0	18,7
Autres pays	66,5	39,2
2. Amérique	1632,0	796,5
Indes anglaises	360,2	42,7
Indes orientales	117,9	5,8
Chine	229,8	13,7
Japon	94,0	14,9
Autres pays	2,7	3,4
3. Asie	804,6	80.5
4. Afrique	170,1	106,1
5. Australie	340,2	11,2
I. Pays étrangers	7165,6	5258,3

	Imp.	Exp.
Algérie	425,6	489,9
Tunisie	79,3	90,2
Sénégal et golfe de Guinée	88,8	56,2
Côte des Somalis	6,2	3,8
Réunion	27,1	8,5
Madagascar et dépendances	25,7	36,3
Établissement des Indes	24,3	1,3
Indochine	109,0	65,8
Établissements en Océanie	22,3	7,7
St-Pierre et Miquelon et grande pêche	39,7	4,3
Guadeloupe	22,5	12,4
Martinique	25,3	11,9
Guyane française	4,0	9,6
Épaves, sauvetages, et provisions de bord	0,4	20,7
II. Colonies françaises	900,2	818,6
Totaux	8065,8	6076,9

Principaux articles du commerce spécial en 1911.

Importation.

Céréales	715,1
Laine	628,2
Coton	558,7
Houille	453,5
Graines oléagin.	371,7
Peaux	355,0
Soies	317,4
Vins	301,5
Machines	286,7
Caoutchouc	237,8
Bois	193,3
Café	144,4
Cuivre	143,3
Minerais	115,4
Lin	85,9
Orfèvreries	82,4
Pétrole	81,4
Beurre et fromage	81,1
Art. métalliques	77,4
Poteries et verres	76,7
Nitrate de soude	76,3
Papier	74,8
Plumes de parure	73,4
Légumes	70,4
Riz	67,5
Fruits de table	66,4
Bestiaux	64,7
Articles en caoutchouc	63,3
Poissons	62,6
Tissus de coton	57,8
Platine	56,4
Viandes	53,0
Cacao	50,8
Tissus de soie	50,7

Exportation.

Peaux	349,3
Tissus de coton	334,2
Laine	323,6
Tissus de soie	292,0
Lingerie	197,7
Tissus de laine	190,6
Vins	187,7
Articles de Paris	183,4
Produits chimiques	169,6
Automobiles	162,4
Soies	162,4
Caoutchouc	156,9
Coton en laine	120,3
Papier	119,8
Machines	113,6
Articles métall.	106,7
Nouveautés	87,2
Poteries et verres	83,3
Fils de laine	75,2
Ouvrages en cuir	75,0
Huiles	73,9
Orfévreries	72,6
Objets en caoutchouc	71,0
Fruits de table	69,2
Beurre et fromage	66,2
Sucre	64,4
Bois	62,5
Plumes de parure	59,6
Fer et acier	59,4

Commerce spécial par nature de produits. 1911 et 1912. (En milliers de francs.)

	1911		1912	
	Import.	Export.	Import.	Export.
Objets d'alimentation	2020 056	736 869	1693 208	847 719
Matières premières	4525 299	1830 102	4652 098	1934 957
Objets fabriqués	1520 473	3022 982	1605 550	3352 016
Colis postaux	—	486 906	—	501 662
Marchandises	8065 828	6076 859	7950 856	6636 354

Communications.

Mouvement des ports dans le commerce extérieur en 1911.

Pavillon.	Entrées,		dont chargées		Sortis,		dont chargées	
	Nav.	Tonn.	Nav.	Tonn.	Nav.	Tonn.	Nav.	Tonn.
Français .	8046	7 266870	7678	7 127941	8244	7 478433	6924	6 609350
Étranger .	22569	23 216438	20565	22 778594	22769	23 404310	13847	15 825833
Total	30615	30 483308	28243	29 906535	31013	30 882743	20771	22 435183

Marine marchande.

Au 1er janvier.	Navires à voiles.		Vapeurs.		Total.	
	Nombre.	Tonn.	Nombre.	Tonn.	Nombre.	Tonn.
1912	15949	624521	1780	838118	17729	1 462639
1911	15895	636081	1726	815567	17621	1 451648
1910	15878	638265	1670	806073	17548	1 444338

Chemins de fer. Au 31 déc. 1912 il y avait en exploitation: 40927 kil. de lignes principales et 10261 kil. de lignes d'intérêt local.

Postes en 1911. Nombre des bureaux: en France 14379. Recettes: 369 624415 francs. Dépenses (postes et télégraphes): 323 653502 francs.

	Lettres.	Cartes postales.	Imprimés et échantillons.	Lettres avec déclaration de valeur et mandats de poste	
	En milliers.			en milliers.	en milliers de francs.
Service intérieur . . .	1307 734	527 592	1467 161	73 679	8838 223
Service extérieur . . .	197 275	12 088	174 458	4 848	746 109
Transit	128 660	1 811	136 125	39	20 020

Télégraphes en 1911. Nombre des bureaux de l'État 17619, des bureaux des chemins de fer et des bureaux particuliers 3645, des bureaux sémaphoriques 132, des stations radiotél. 19, des stations à bord 198. Longueur des lignes 161436, des fils 611726 kil. Nombre des dépêches internes 51 005166, des dépêches internationales 9 649649, des dépêches de transit 1 892682, des dépêches de service 2 971000 — total 65 518497. Radiotélégrammes 22306. Recettes 46 511246 francs.

Téléphones en 1911. Nombre des stations et postes 270429. Réseaux urbains: Nombre des réseaux 9423, longueur des lignes 48049 kil., des fils 965385 kil., nombre des conversations 296 209491. Circuits interurbains: Nombre de circuits 16789, longueur des lignes 103288 kil., des fils 522251 kil., nombre des conversations 34 949877. Recettes 50 434582 fr.

Armée et marine.

En vertu de la loi sur le recrutement de l'armée en date du 21 mars 1905 modifiée le 7 août 1913, tout Français doit le service militaire personnel. Le service militaire est égal pour tous; hors le cas d'incapacité physique, il ne comporte aucune dispense. Tout Français âgé de 19 ans accomplis reconnu propre au service militaire doit servir: 3 ans dans l'armée active, 11 ans dans la réserve de l'armée active (2 périodes d'exercices dont 1 de 23 jours et l'autre de 17 jours); 7 ans dans l'armée territoriale (1 période d'exercices de 9 jours), et 7 ans dans la réserve de l'armée territoriale (1 revue d'appel). En vertu de la loi du 7 juill. 1900, les troupes de l'armée coloniale sont rattachées au ministère de la guerre; elles sont, en principe, destinées aux colonies et se composent d'infanterie, d'artillerie, d'ouvriers, et d'artificiers; leur recrutement se fait par voie d'enrôlement de volontaires français et d'indigènes des diverses colonies.

Organisation de l'armée en temps de paix.

Le territoire de la France est divisé en 19 régions (nos 1—18 et 20). Chaque région est occupée par un corps d'armée portant le même chiffre

(v. les notices personnelles); à la fin de 1913 sera formé un 21e corps. Chaque région se divise en 8 subdivisions (districts de régiment), dont il y a actuellement 145. L'Algérie forme la 19e région avec le 19e corps d'armée. Chaque corps d'armée comprend en principe 2 div. d'inf. (par exception 3 div.), et à chaque corps d'armée appartiennent comme troupes de corps: 1 rég. de cav. de corps (par exception 1 brig. de cav.), 1 rég. d'art. de corps, 1 bat. du génie, 1 esc. du train des équipages, 1 sect. de secrétaires d'état-major et de recrutement, 1 sect. d'ouvriers d'admin., 1 sect. d'infirmiers et 1 ou plusieurs légions de gendarmerie. Les détails se présentent comme suit:

Infanterie: 41 div. (nos 1—36, 39—43) en France, 3 div. en Algérie, 1 en Tunisie. Chaque division se compose en principe de 2 brig. à 2 rég. Il existe 83 brig. (nos 1—72, 77—87) en France, 4 en Algérie, 2 en Tunisie. De ces 83 brig. 78 ont 2 rég. d'inf. et 5 ont 1 rég. d'inf. et 2—3 rég. de chasseurs (1 un seul bat. de chasseurs). En fait de régiments il y a: 173 rég. d'inf. de ligne (nos 1—173). De ces 173 rég. 9 ont 4 bat., les autres 3 bat.; total 528 bat.; 13 rég. avec un total de 48 bat. font le service de garnisons de places fortes; 4 rég. de zouaves dont 2 à 6 bat., 1 à 7 et 1 à 5 bat.; 9 rég. de tir. algériens (Turcos) (total 39 bat.) et 9 comp. de dépôt et de discipl.; 2 rég. étrang. à 6 bat. et 2 comp. de dépôt; au total: 603 bat. — De plus il y a en fait d'unités autonomes 31 bat. de chass. à pied (nos 1—31, dont 19 bat. de chass. alpins formant 12 groupes alpins) d'un total de 194 comp. y compris 10 comp. de vélocipédistes; 5 bat. d'inf. légère d'Afrique (total 30 comp., 3 comp. discipl. y comprises), 3 comp. autonomes sahariennes et 3 comp. à cheval et 1 de discipl. des rég. etrangers. — Chaque rég. d'inf. a 3 sect. de mitrailleuses (à 2 mitraill. système Puteaux mod. 1907), chaque bat. de chass. a 1 sect. de mitr. — Armement: fusil système Lebel (modèle 1886/93, magasin tubulaire à 8 cartouches, cal. 8 mm).

Cavalerie: 10 divisions à 3 brig. = 30 brig. (6 de cuirass., 15 de drag., 9 de cav. legère); chaque brig. a 2 rég.; en temps de paix la cav. de corps (2 brig. et 17 rég. autonomes) est également rattachée aux divisions de cav. Au total il y a 12 rég. de cuir., 32 rég. de drag., 21 rég. de chass., 14 rég. de huss.; de plus dans l'Afrique du Nord: 6 rég. de chass. d'Afrique et 6 rég. de spahis, chaque rég. de 5 esc.; — total 445 esc., dont ceux de cuirass. sont armés de revolvers, les autres de mousquetons, les dragons et les rég. legers des div. de cav. aussi de la lance; chaque brig. a 1 sect. de mitrailleuses à 2 mitrailleuses.

Artillerie de campagne: 20 brig. comprenant 62 rég. d'art. de campagne et 2 rég. de montagne, dont 42 reg. sont rattachés aux 42 div. d'inf. comme art. divis., et 20 rég. d'art. de corps. Les rég. d'art. divis. ont 9, les derniers 12 batt. montées; total 618 batt. montées de 75. A 10 rég. sont rattachées 2 batt. à cheval et à 7 rég. 3 batt. de 155 TR. Les 2 rég. d'art. de montagne comptent ensemble 15 batt. de montagne dont 13 batt. sont rattachées aux groupes alpins, 2 à l'île de Corse; en Algérie et en Tunisie se trouvent 5 groupes d'art. de camp. d'un total de 15 batt. montées de 75 et 4 batt. de mont. — Total: 634 batt. montées de 75, 20 batt. à cheval, 19 batt. de mont., 21 batt. de 155 = 691 batt.

Artillerie à pied: 11 rég. avec 89 batt.; de plus 2 groupes d'art. à pied avec 8 batt. en Algérie et en Tunisie (59 batt. à pied et 38 batt. de côte); 4 comp. et 86 sections d'ouvriers d'art. sont rattachées aux rég. d'art. de camp., de mont. et à pied.

Génie: 21 bat. de sapeurs mineurs, 3 bat. de sapeurs de chemin de fer et 3 bat. de sap. télégr.; au total: 100 comp. (66 de sap. de camp., 10 de sap. de forteresse, 13 de chemins de fer et 12 de télégr.). En temps

de paix les bataillons sont réunis en 8 rég. du génie; à chaque rég. est attachée 1 comp. de sapeurs-conducteurs.

Troupes d'aéronautique: 3 groupes de troupes d'aéronautique comprenant ensemble 7 comp. d'aéronaut. (4 d'aérost., 3 d'aviateurs) avec 22 sect. et 10 sect. autonomes, 1 comp. de conducteurs.

20 esc. du train des équipages à 3 comp.: de plus 12 comp. en Algérie.

21 sections de secretaires d'État-major et du recrutement.

25 sections de commis et ouvriers d'admin.; 25 sections d'infirmiers.

Effectifs minima des unités des différentes armes d'après la loi du 7 mars 1913. Effectifs normaux (et renforcés): Comp. d'inf. et de sap.-mineurs 140 (200) h.; comp. de chass. à pied 200; rég. de cav. 740: batt. montée et d'art. lourde 110 (140); batt. à chev. 175; batt. de mont. 140; batt. à pied 120 (160); comp. de lélégr. 140; comp. de chemin de fer 200; comp. de radiotélégr. 220, comp. de sap.-conducteurs 130 fort (90 faible); comp. d'aéronaut. 150, détach. de projecteurs 50.

Troupes de réserve. Chaque régiment d'inf. forme, en temps de guerre, moyennant le cadre complémentaire, un rég. de rés. de 3 bat. Les régiments de rés. portent le numéro (augmenté de 200) du rég. d'inf. actif dont ils sont formés, les bataillons les nos 4—6, les compagnies les nos 13—24; de plus 31 bat. de chasseurs de rés.; 67(?) rég. de cav. de rés., portant le numéro (augmenté de 40) du rég. actif correspondant; et pour chaque groupe d'art. 1 batt. de renforcement 200 batt. de rés. montées.

Armée territoriale. 145 rég. d'inf. à 3 bat., 7 bat. de chass. alpins, 15 bat. de Zouaves = 457 bat.; 39 esc. de cav., 71 groupes d'art. à 3 batt. = 213 batt., 21 bat. du génie et 20 esc. du train. Font partie en outre de l'armée territoriale le corps douanier et le corps forestier, savoir 37 bat., 62 comp. séparées et 56 sections et détachements.

Troupes coloniales. Infanterie: 12 rég. (1er—8e et 21e—24e) à 3 bat. stationnés en France, 2 rég. au Tonkin (nos 9 et 10), 1 en Cochinchine (no 11), 3 au Maroc (nos 12—14), 1 en Chine (no 16), 2 bat. dans l'Afrique orient. (Madagascar), 1 bat. dans l'Afrique Occident, $^1/_2$ bat. à la Nouvelle-Calédonie, 1 comp. à la Martinique, 1 comp. à la Guayane: total 205 comp. Les rég. 12—14 et 16 sont des régiments de marche. A la place des rég. 12—14 et des rég. de Tir. sénég. no 5—7 il y a, au Maroc, 6 rég. colon. mixtes (nos 1—6), chacun avec 1 bat. franç. et 2 bat. sénég. Les troupes indigènes de l'inf. colon. comprennent: 4 rég. (10 bat.) de tiraill. tonkinois, 7 rég. (21 bat.) et 6 bat. de tir. sénégalais, 3 rég. (10 bat.) de tirailleurs malgaches, 1 rég. (10 bat.) de tirailleurs annamites, 2 rég. (5 bat.) et 2 bat. indig. de l'Afrique Équatoriale, 15 sect. (brigades) de troupes de police indigène. — Artillerie: 7 rég. (dont 3 en France, 1 au Tonkin, 1 en Cochinchine, 1 au Sénégal, 1 à Madagascar) de 66 batt. (dont 24 montées, 10 de montagne, 32 à pied); 1 batt. à pied à la Martinique, 1 batt. mixte à Tientsin; total: 68 batt.; de plus 7 comp. d'ouvriers (dont 2 en France), 1 détachement d'artificiers (en France), 1 sect. de conducteurs et 1 service du parc.

Effectif budgétaire de 1912.

Corps ou services.	Officiers.	Troupe.	Chevaux.
État-major général et services généraux . .	1461	—	4771
États-majors et services particuliers	5213	1450	
Cadre de réserve	573	—	—
Écoles militaires	229	2546	2868
Totaux	7476	3996	7639

Corps de services.			Officiers.	Troupe.	Chevaux.
Corps de troupe	Infanterie	Régiments d'infanterie	10848	264684	7088
		Bataillons de chasseurs	994	29030	1094
		Régiments de zouaves	418	13140	281
		Régiments de tirailleurs	528	21750	368
		Régiments étrangers	160	9600	463
		Bataillons d'infanterie légère d'Afrique	145	4500	63
		Sections spéciales	20	1000	7
		Total	13113	343704	9364
	Cavalerie	Cuirassiers	565	9600	9781
		Dragons	1335	22800	22657
		Chasseurs	903	15400	15231
		Hussards	620	10600	10176
		Chasseurs d'Afrique	259	4917	4418
		Compagnies de remonte	27	2758	3374
		Spahis	164	3255	27
		Total	3873	69330	65664
	Artillerie	Artillerie à pied	422	11000	464
		Artillerie de camp. — Batteries montées	2754	64878	41330
		Artillerie de camp. — „ à cheval	72	2160	1920
		Artillerie de camp. — „ de 155 TR	77	2100	—
		Artillerie de camp. — „ d'art. de mont.	70	2001	1324
		Batteries d'Afrique — artillerie à pied	34	1700	32
		Batteries d'Afrique — „ de camp.	100	3188	2213
		Musiques des écoles d'artillerie	19	741	—
		Compagnies et sections d'ouvriers	12	3462	12
		Total	3560	91230	47295
Corps de troupe	Génie	Régiments de sapeurs-mineurs	446	13434	1577
		Régiment de sapeurs de chemins de fer	69	2215	
		Bataillon de télégraphistes	20	1661	
		Dét. de mécan. électr.	—	260	
		Aéronautique	50	50	
		Total	585	17670	1577
	Train		412	10370 [1]	6515
	Troupes d'administration [2]		—	18600 [2]	—
Totaux des Corps de troupe			29019	554900	138054
Gendarmerie		Légions de l'intérieur et de Tunisie [3]	593	21355	10580
		Garde républicaine	83	2910	785
		Total	676	24265	11365
Troupes sahariennes			5 [4]	1000	1215
Total général des troupes métropolitaines			29700	580165	150634

L'effectif théorique au 1er janv. 1913 était de 31611 off. et 613717 h. (y compris la gendarmerie et les troupes coloniales en France).

---

[1]) Dont 2401 ordonnances des officiers sans troupe. — [2]) Dont 3650 secres d'état-major et de recrutement, 9373 commis et ouvriers d'administr. — [3]) Légions d'Algérie non comprises. — [4]) Médecins; le cadre des officiers est compris dans les états-majors particuliers.

Formations en temps de guerre.

1 corps d'armée sur le pied de guerre se compose de l'état major de corps, 2 div. d'inf. à 2 brig. à 2 rég., 1 rég. de cav. à 4 (6 ?) esc., 2 rég. d'art. de div. et 1 de corps d'armée d'un total de 30 batt. (120 pièces), 2 comp. du génie de div. et 1 de corps, 1 équipage de pont de corps, 1 sect. de télégr. de corps, 1 parc du génie de corps, 1 parc de munition de corps, 2 comp. d'infirmiers de div. et 1 de corps, 16 ambulances et 12 sections d'hôpital, 1 convoi d'approvisionnement de corps à 4 sections, 1 boulangerie de campagne, 1 parc de bétai et 1 dépôt de remonte.

Marine.

D'après la loi navale du 30 mars 1912 la composition de la flotte sera la suivante:

1) Flotte de combat: 28 cuirassés d'escadre, 10 éclaireurs d'escadre, 52 torpilleurs de haute mer.

2) Flottes des divisions navales lointaines: 10 bâtiments pour div. nav. lointaines; suivant les besoins: avisos et canonnières.

3) Flotille des défenses sousmarines: 94 bateaux sousmarins, 4 bateaux porteurs et mouilleurs de mines; dragueurs de mines et torpilleurs suivant les besoins.

4) Bâtiments des services spéciaux: 3 bats hydrogr., 3 transports de côte; bâts-écoles et bâts garde-pêche suivants les besoins.

Navires de guerre en 1913.

Bâtiments.	Tonneaux.	Chevaux.	Bouches à feu.	Tubes l.-torp.	Effectifs.
23 cuirassés d'escadre[1]	351287	413835	878	48	17641
22 croiseurs cuirassés[2]	214750	492954	674	30	13275
6 cuirassés garde-côtes[3]	46552	51400	132	6	2254
4 croiseurs de 1re cl.[4]	30122	82400	84	4	2100
5 „ de 2e cl.[5]	22162	49500	94	8	1814
5 „ de 3e cl.[6]	12746	32700	63	2	1085
78 torpilleurs d'escadre[7]	37430	529671	538	171	5870
2 canonnières cuirassées[8]	3592	3200	16	—	214
7 canonnières[9]	2395	3780	52	—	422
7 avisos[10]	5963	6410	37	—	608
12 torpilleurs de haute mer[11]	2047	47053	24	29	366
147 torpilleurs de 1re cl.	13800	264319	292	369	3357
1 torpilleur vedette	14	250	—	1	7
7 transports	25128	12700	35	—	982
56 bateaux sous-marins	14126	—	—	232	958
382 bâtiments	782114	1 990172	2919	900	50953

[1]) Brennus 91, Charles Martel, Jaureguiberry 93, Carnot 94, Charlemagne, Masséna 95, Bouvet, Gaulois, St-Louis 96, Suffren 99, République 02, Patrie 03, Démocratie 04, Justice, Vérité 07, Condorcet, Diderot, Voltaire, Mirabeau, Danton 09, Vergniaud 10, Courbet, Jean Bart. — [2]) Latouche-Tréville 92, Amiral Charner 93, Bruix 94, Pothuau 95, Gueydon 99, Dupleix 00, Gloire 01, Condé 02, Jeanne d'Arc 99, Marseillaise 99, Montcalm 00, Amiral Aube 02, Dupetit-Thouars, Desaix, Kléber, Léon Gambetta, Jules Ferry, Victor Hugo, Jules Michelet, Ernest Renan 06, Waldeck-Rousseau 08, Edgard Quinet 07. — [3]) Amiral Tréhouart 73, Furieux 83, Requin 85, Bouvines, Henry IV 99, ... — [4]) D'Entrecasteaux 96, Guichen 97, Châteaurenault 98, Jurien de la Gravière 99. — [5]) Friant 93, Descartes 94, Du-Chayla 95, Foudre 95, Cassard 96. — [6]) Forbin 88, Surcouf 89, Cosmao, D'Estrées 97, Lavoisier

En construction.

Bâtiments.	Tonneaux.	Chevaux.	Bouches à feu.	Tubes l.-torp.	Effectifs.
7 cuirassés d'escadre [12])	164415	199000	260	28	7541
17 torpilleurs d'escadre	12398	229615	102	66	1355
30 bateaux sous-marins	13235	—	—	—	789

Stationnement des navires de guerre armés au 1er janv. 1913.

Stations.	Cuirassés d'esc.	Cuirassés croiseurs.	Cuirassés canonnières.	Croiseurs de 2e cl.	Croiseurs de 3e cl.	Torpilleurs d'escadre.	Canonnières.	Avisos transports.	Avisos.	Torpilleurs.	Total.
1re armée navale — 1re escadre .	6[1])	—	—	—	—	11	—	—	—	—	17
1re armée navale — 2e escadre .	6[2])	—	—	—	—	13	—	—	—	—	19
1re armée navale — 3e escadre .	6[3])	—	—	—	—	—	—	—	—	—	6
Méditerranée: 1re esc. legère	—	6[4])	—	—	—	28	—	—	—	—	34
Manche et Océan: 2e esc. legère	—	6	—	2[5])	1[6])	28	—	—	—	—	37
Divisions navales — Maroc	—	—	1[8])	—	—	—	—	—	—	—	1
Divisions navales — Extrême-Orient .	—	2[7])	—	—	—	1	6	1	1	—	11
Divisions navales — Indo-Chine . . .	—	—	—	—	—	—	—	1	—	—	1
Divisions navales — Tunisie.	1[9])	—	—	—	—	1	—	—	—	—	2
Divisions navales — Algérie	—	—	—	—	—	—	—	—	1	—	1
Constantinople. . . .	—	—	—	—	—	—	—	—	—	1	1
Terre-Neuve et côte d'Amérique	—	—	—	—	1[10])	—	—	—	—	—	1
Totaux	19	14	1	2	2	82	6	2	2	1	131

Personnel de la marine 1913.

15 v.-amiraux, 30 c.-am., 124 capits de vaiss., 232 capits de frég., 794 lts de vaiss., 676 enseignes, 103 aspirants de 1re cl. et 47 aspirants de 2e cl. — total 2021

97. — [7]) Hallebarde 99, Épée, Fauconneau, Pique, Yatagan 00, Pertuisane, Escopette, Rapière, Flamberge, Arquebuse, Mousquet, Sagaïe, Carabine, Sarbacane, Arbalète 02, Harpon, Fronde, Javeline, Épieu, Francisque, Sabre, Dard, Baliste, Mousqueton, Arc, Pistolet, Bélier, Catapulte, Bombarde 03, Claymore, Stylet, Tromblon, Obusier, Pierrier, Mortier, Carquois, Trident, Fleuret, Coutelas, Cognée, Hache, Sabretache, Sape, Gabion, Branlebas, Fanfare, Carabinier, Étendard, Fanion, Chasseur, Massue, Oriflamme, 1904—09, Glaive, Poignard, Spahi, Voltigeur, Tirailleur, Lansquenet, Fantassin, Cavalier, Hussard, Mameluck, Janissaire, Casque, Cimeterre, Dague, Boutefeu, Faulx, Fourche, Bouclier, Enseigne Henry, Aspirant Herbert, Commandant Rivière, Deborter, Bisson 1908 à 1910. — [8]) Phlégéton 90, Styx 91. — [9]) Surprise 95, Décidée, Zelée 99, Argus, Vigilante 00, Peï-ho 01, Doudart de Lagrée 10. — [10]) Ibis, Chamois, Utile, Jeanne Blanche, Manche 90, Vaucluse, Kersaint 97. — [11]) Siroco, Mistral, Simoun, Typhon, Trombe, Audacieux, Bourrasque, Rafale, Borée, Tramontane, Cyclone, Chevalier. — [12]) France, Paris, Provence, Bretagne, Lorraine, Flandre, Gascogne.

[1]) Voltaire, Condorcet, Danton, Mirabeau, Diderot, Verniaud. — [2]) Patrie, Démocratie, Liberté, République, Suffren, Vérité. — [3]) St-Louis, Bouvet, Carnot, Gaulois, Jauréguiberry, Masséna. — [4]) Jules Ferry, Ernest Renan, Léon Gambetta, Victor Hugo, Waldeck-Rousseau, Edgar Quinet. — [5]) Dupetit-Thouars, Gueydon. — [6]) Forbin. — [7]) Montcalm, Dupleix. — [8]) Styx. — [9]) Henri IV. — [10]) D'Estrées.

100 adjudants principaux, 2 mécaniciens-gén., 16 mécanic.-insp., 40 mécaniciens en chef, 186 mécaniciens de 1re cl., 176 mécaniciens de 2e cl., 178 ingénieurs, 19 hydrographes, 208 commissaires etc., 328 médecins, 52 pharmaciens, 99 administrateurs, 13 professeurs, personnel administratif 1709, personnel des agents techn. 1635, personnel des dessinateurs 493 — total 5254

Officiers mariniers, quartiers-maîtres etc., matelots 60434

Réserve: 27 v.-amiraux, 25 c.-amiraux, 54 capits de vaiss., 95 capits de frég., 152 lts de vaiss., 121 enseignes; 40 adjudants principaux, 123 mécaniciens, 68 ingénieurs, 64 commissaires, 169 médecins, 20 pharmaciens.

Notice statistique sur les colonies françaises.

Superficie et population des colonies et protectorats.

Toutes les dépendances et autres territoires connexes se trouvent ajoutés dans ce tableau aux colonies respectives et sont marqués par le renfoncement des noms.

	Kilom. c.	Habitants.	Par kil. c.
Afrique.			
Algérie (v. p. 842)	575289	5 563828 (11)	10
Tunisie (protectorat) (v. p. 849) . .	120000	1 929003 (11)	16
Maroc franç. (protectorat) (v. p. 1014)	416800	3 000000	7
Afrique occidentale française . . .	3 922900	11 626000 (11)	3
Sénégal	191600	1 247096 (11)	7
Haut-Sénégal et Niger	782700	} 6 035090 (11)	3
Territoire militaire du Niger	1 383700		
Mauritanie	893700	250000 (11)	0,3
Guinée française	239000	1 927000 (11)	8
Côte d'Ivoire	325200	1 265000 (11)	3,7
Dahomey	107000	902000 (11)	8
Sphère d'influence du Sahara . . .	2 394200	467000	0,2
Afrique équatoriale franç.	1 439000	9 800000 (11)	7
Gabon	259600	4 400000 (07)	13
Moyen-Congo	310900	2 200000 (07)	7
Oubangui-Chari	350500	1 700000 (11)	5
Tchad	518000	1 500000 (11)	2,8
Côte des Somalis et dépendances .	120000	208100	1,7
Madagascar	585300	3 232832 (12)	5
Mayotte et Comores	2168	97750 (11)	45
Réunion	1980	173822 (11)	88
Dépendances (Iles St-Paul, Nouvelle-Amsterdam, Kerguélen, Crozet .	3740	—	—
Total: Afrique	9 581400	36 098000	3,7
Asie.			
Établissements de l'Inde	509	282379 (11)	556
Chandernagor	9,4	25293 (11)	2669
Karikal	135,2	56577 (11)	418
Mahé	59,1	10636 (11)	180
Pondichéry	290,7	184840 (11)	636
Yanaon	14,3	5033 (11)	349
Indo-Chine (v. p. 846)	803350	16 990229 (11)	21
Total: Asie	803360	17 272600	21

	Kilom. c.	Habitants.	Par kil. c.
Amérique.			
St-Pierre et Miquelon	241	4652	19
Guadeloupe et dépendances	1780	212430 (11)	119
La Désirade	27	1484 (06)	55
Les Saintes et Petite-Terre	18	1728 (06)	96
Marie-Galante	149	16835 (06)	113
St-Barthélemy	25	2616 (06)	104
St-Martin	52	3863 (06)	74
Martinique	987	184084 (11)	187
Guyane française	78900	49009 (11)	0,6
Total: Amérique	81900	450175	5
Mer du Sud.			
Nouvelle-Calédonie et îles Loyalty	19823	50680 (11)	2,6
Iles Chesterfield	0,8	—	—
Iles Wallis (protectorat)	96	4500 (06)	66
Futuna et Alofi (protectorat)	159	1500 (06)	9
Établissements en Océanie	4395	31477 (11)	7
Taïti et Iles sous le vent	1650	21543 (11)	13
Iles Marquises	1274	3117 (11)	3
Iles Tuamotou	860	3715 (11)	4
Iles Gambier	30	529 (11)	18
Iles Tubuai	579	2573 (11)	4
Ile Clipperton	6	inhabitée	—
Total: Mer du Sud	24220	88157	3,6
Total général	10 491200	53 909000	5

Finances. (En milliers de francs.)

Budget 1911. Dettes au 1er janv. 1912.

(Les recettes et les dépenses des colonies s'équivalent.)

	Rec. et dép.	Dettes.		Rec. et dép.	Dettes.
Afrique occidentale	56 250	156 277	Guyane	4 187	—
Afrique équatoriale	15 263	14 784	Nouvelle-Calédonie	3 867	10 362
Côte des Somalis	1 411	—	Établiss. de l'Océanie	1 745	61
Madagascar	31 153	98 220	Finances des colonies	268 737	554 373
Réunion	4 823	13 457	Subvention de la Métropole	4 821	—
Établissemts de l'Inde	6 038	4 844			
Indo-Chine	131 884	245 913	Dépenses des colonies	263 956	—
St-Pierre et Miquelon	503	332	Dépenses métropolit.	103 501	—
Guadeloupe	4 560	5 712			
Martinique	7 054	4 511	Dépenses totales	367 417	—

Commerce et navigation 1911.

Colonies.	Commerce total. Import.	Commerce total. Export.	Commerce avec la France. Import.	Commerce avec la France. Export.	Entrées. Navires.	Entrées. Milliers de tonn.
	En milliers de francs.					
Afrique occidentale	150 818	117 225	67 113	58 553	2431	4 172
Afrique équatoriale	17 924	29 112	7 603	14 093	124	283
Côte des Somalis	32 621	45 387	9 585	4 203	233	670
Réunion	22 929	25 294	10 861	23 897	121	241

Colonies	Commerce total. Import.	Commerce total. Export.	Commerce avec la France. Import.	Commerce avec la France. Export.	Entrées. Navires.	Entrées. Milliers de tonn.
	En milliers de francs.					
Madagascar	46 057	52 378	37 679	24 661	400	427
Établissements de l'Inde	8 618	37 988	545	19 611	64	183
Indo-Chine	244 143	250 146	85 866	59 251	1839	1 682
St-Pierre et Miquelon	5 285	8 495	2 349	7 228	150	63
Guadeloupe	19 383	20 245	12 362	19 420	73	131
Martinique	19 855	22 583	10 707	20 914	88	156
Guyane	11 263	11 914	7 470	5 515	57	57
Nouvelle-Calédonie	15 156	13 099	7 863	5 445	117	189
Océanie	7 206	7 519	1 312	529	67	167
Total	601 257	631 290	261 314	273 435	5764	8 420

Postes 1913.

Colonies.	Bureaux.	Nombre des envois (non compris le service de messagerie). Service intérieur.	Service internat.	Recettes	Dépenses
				en milliers de francs.	
Afrique occidentale	231	1 191137	4 359064	1 032	2 323
Afrique équatoriale	30	17592	802013	?	?
Réunion (1909)	29	1 077414	633815	157	233
Madagascar (1910)	171	1 142674	2 949376	665	1 850
Établissements de l'Inde	5	?	158664	12	10
St-Pierre et Miquelon	4	29403	338588	22	123
Guadeloupe	41	518378	887522	110	356
Martinique	70	673456	—	183	299
Guyane française (1908)	21	275229	1 794880	?	101
Nouvelle-Calédonie	40	163982	539434	73	515
Océanie (1910)	14	88820	682031	27	216

Longueur (en kilom.) des chemins de fer, des lignes télégraphiques et des lignes téléphoniques 1911.

	Chemins de fer 1913.	Télégraphes lignes.	Télégraphes fils.	Téléphones lignes.
Afrique occidentale	2400	20503	24181	363
Afrique équatoriale	—	3602	3777	78
Côte des Somalis	130	—	—	—
Réunion	126	320	?	—
Madagascar	368	7192	12297	1381
Établissements de l'Inde	30	—	—	—
Guadeloupe	—	323	350	?
Martinique	—	?	?	?
Guyane	16	?	?	15
Nouvelle-Calédonie	16	1042	1735	956

Troupes dans les colonies 1913.

Groupe de l'Indo-Chine: v. ci-dessous.

Groupe de l'Afrique Orientale. Madagascar: 2 bat. d'inf. coloniale, 3 rég. de tirailleurs malgaches, total 9 bat.; 1 bat. de tiraill. sénég., 1 rég. d'art. colon. de 6 batt. d'art. et 2 comp. d'ouvriers.

Groupe de l'Afrique Occidentale: 1 bat. d'inf. colon. (3 comp.), 4 rég. et 1 bat. indép. de tiraill. sénég. d'un total de 14 bat., 3 bat. autonomes

de tiraill. sénégal., 1 esc. de spahis sénég., 1 rég. (6 batt. mixtes) d'art. colon. et 1 comp. d'ouvriers.

Groupe de l'Afrique équatoriale: 2 rég. et 2 bat. indép. (total 7 bat.) d'inf. indig. et 1 esc. de spahis au Tchad, Gaboun au moyen Congo et en l'Oubanghi-Chari.

Groupe des Antilles. Martinique: 1 comp. d'inf. colon. (1 peloton à la Guadeloupe), 1 batt. à pied, 1 détachement d'ouvriers, 1 comp. d'inf. colon. à la Guyane; à Guadeloupe: 1 comp. de gend. colon.

Groupe du Pacifique. Nouv.-Calédonie: 1 bat. (2 comp.) d'inf. colon. 1 détach. d'ouvriers, 1 détach. de gend. colon.

Notice statistique sur l'Algérie.

Superficie et population 1911.

Départements.	Kil. c.	Européens.	Indigènes.	Population totale.	Par kil. c.
Alger	54540	289742	1 431139	1 720881	31
Constantine	87302	164231	1 954215	2 118446	24
Oran	65897	332575	897620	1 230195	19
Algérie	207739	786548	4 282974	5 069522	24
Territ. du Sud	367550	8974	484332	494306	1,3
Total	575289	795522	4 768306	5 563828	10

Mouvement de la population 1910.

	Population.	Mariages.	Naissances y compris les mort-nés.	Décès	Mort-nés.	Excédant des naiss.
Européens	752043	6074	21412	14165	799	7247
Musulmans	4 740526	34702	131745	94785	1539	36960
Total	5 492569	40776	153157	108950	2338	44207

Principales villes en 1911.

Alger	172397	Tlemcen	39874	Philippeville	27137
Oran	123086	Blidah	35461	Sétif	26261
Constantine	65173	Tizi-Ouzou	31404	Mascara	24254
Bône	42039	Sidi-bel-Abbès	30942	Mostaganem	23166

Finances.

Charge 1911. Recettes 141 029548 fr., dépenses 125 086215.

Budget 1913. (Loi du 27 déc. 1912.)

Recettes.

Impôts directs	14 063086	Produits des douanes	15 146967
Contributions directes	5 409119	Produits des contributions indirectes	17 335781
Taxes spéciales assimilées aux contributions directes	505700	Produits des monopoles et exploitations industrielles de l'État	9 133391
Impôts arabes	8 148258	Postes	5 520294
Produits domaniaux	9 250723	Télégraphes et téléphons	3 613097
Produits du domaine	4 797106	Produits divers	2 851642
Produits des forêts	4 453317	Recettes d'ordre	29 378058
Impôts et revenus indir.	50 078764	Recettes extraordinaires	42 470000
Enregistrement	11 188416	Total des recettes	157 225334
Timbre	6 023204		
Taxe sur le revenu	384496		

Dépenses.

Dette	25 012056	Trésor	610544
Gouvernement général	2 338547	Douanes	2 358493
Intérieur	27 370159	Contributions directes	4 521243
Administration départ.	1 745300	Enregistrement, timbre	1 419370
Sûreté et Gendarmerie	3 906366	Remboursements, restitutions	1 014284
Service pénitentiaire	3 996390	Autres dépenses	307750
Cultes	308200	Postes et télégraphes	13 328265
Beaux-arts	512175	Travaux publics	20 647538
Instruction publique	10 322830	Agriculture, commerce et colonisation	9 246605
Justice	3 019638	Autres dépenses	260000
Subventions	3 091280	Dépenses extraordinaires	42 470000
Autres dépenses	467380		
Affaires indigènes	6 292085		
Finances	10 231684		
		Total	157 196940

Budget des Territoires du Sud 1912.

Recettes	6 735550	Dépenses	6 716391

Commerce spécial. (En millions de francs.)

Année	Import.	Export.	Année	Import.	Export.
1907:	448,2	338,5	1909:	462,0	359,2
1908:	449,3	319,2	1910:	512,0	513,3

Commerce spécial d'après les pays de provenance et de destination en 1910.
(En milliers de francs.)

Pays.	Import.	Export.	Pays.	Import.	Export.
France	437 896	410 367	Russie	1 116	3 438
Belgique	1 091	10 375	Possessions franç.	4 633	21 211
Pays-Bas	1 729	7 772	Maroc	14 407	8 421
Angleterre	13 885	19 610	États-Unis	3 569	2 748
Espagne	6 179	4 627	Brésil	9 109	1
Italie	2 855	7 644	Autres pays	8 247	2 752
Autriche	2 805	3 705	Total	511 967	513 267
Allemagne	4 401	10 593			

Principaux articles d'exportation en 1911. (En milliers de francs.)

Vin	207 698	Liége	9 784	Pommes de terre	3 611
Céréales	80 492	Légumes	9 718	Potasse	3 565
Animaux	34 193	Laine	8 184	Semoules	3 542
Fruits de table	15 902	Peaux	7 837	Spiritueux	3 496
Minerai de fer	12 000	Alfa	7 166	Poissons	3 130
Phosphates	10 977	Farines	6 031	Son	2 517
Tabac	10 047	Crin végétal	4 677	Plomb	2 396
Zinc	9 925	Huile d'olives	4 489	Mistelles	2 249

Mouvements des ports en 1911.

Pavillon.	Entrés. Navires.	Entrés. Tonneaux.	Sortis. Navires.	Sortis. Tonneaux.
Français	2674	2 782375	2620	2 740897
Étrangers	2587	3 506687	2593	3 483166
Total	5261	6 289062	5213	6 224063

Marine marchande (au 1er janv. 1912): 1012 navires jaugeant 34665 t.

Chemins de fer. Longueur exploitée au 31 déc. 1912: 3341 kil., 150 kil. de lignes d'intérêt local et 468 kil. tramways.

Postes en 1911. Nombre des bureaux 605, des expéditions dans le serv. intér. 39 677704, dans le serv. extér. 46 093503. Recettes 9 661903, dépenses (pour la poste et la télégraphie) 11 396110 frcs.

Télégraphes en 1911. Nombre des bureaux 726. Longueur des lignes 15279, des fils 39772 kil. 2 643861 dépêches internes, 139187 dépêches internat., 301550 dépêches de service. Recettes 2 178990 francs.

Téléphones en 1908. Nombre des stations et bureaux 7398. Réseaux 158. Circuits urbains: Longueur des lignes 7398 kil., nombre des conversations 7 163009. Circuits interurbains: Longueur des lignes: 6526 kil., nombre des conversations 1 722025. Recettes 844596 francs.

Troupes, v. *France, Algérie.*

Indo-Chine française.

L'union des quatre pays: la Cochinchine, le Cambodge, l'Annam et le Tonkin qui forment actuellement une partie de l'Indo-Chine française s'est opérée en 1888, lors du rattachement des protectorats de l'Annam et du Tonkin au ministère de la marine et des colonies. Le Laos fait partie du territoire de l'Indo-Chine depuis 1893. Le territoire de Kouang-Tchéon. Wan cédé à bail à la France le 11 avril 1898 est rattaché administrativement au gouvernement gén. de l'Indo-Chine. La loi du 20 mars 1894 a créé le ministère des colonies tout en laissant subsister l'autonomie administrative et la séparation des budgets des pays de l'union. En dehors des budgets locaux, le décret du 31 juill. 1898 créa un budget général de l'Indo-Chine qui est alimenté par les recettes des douanes et régies et des contributions indirectes de l'Indo-Chine. Le gouverneur-général arrête le budget général de l'Indo-Chine, les budgets de la Cochinchine, de l'Annam, du Tonkin, du Cambodge, du Laos et du territoire de Kouang-Tchéou-Wan en conseil de gouvernement de l'Indo-Chine.

Gouvernement général de l'Indo-Chine.

Gouv. gén.: A. *Sarraut*, dép. — Secr. gén.: J. *van Vollenhoven*, gouv. — Dir. du cabinet et du personnel: *Baudoin;* chef de cabinet: *Jaubert.* — Chef du service des aff. polit. et indig.: *Bosc;* du service des affaires admin. et contentieuses: *Cachelot.* — Chefs de bureau. Personnel: *Geffriaud;* Bureau milit.: *Doucet*, capit.; Archives: *Policand;* Chiffre: *Ferrand.* — Insp.-cons. de l'enseignement: *Gourdon.* — Chef du service des affaires économ.: *Brenier.* — Dir. des douanes et régies: *Kircher.* — Dir. des finances: le secr. gén. — Contrôle financier: *De Keratry.* — Dir. des postes et des télégraphes: *Hollard.* — Insp. gén. des travaux publics: *Constantin.* — Proc. gén.: *Michel.* — Comm. sup. des troupes: *Lefèvre*, gén. de div. — Chef de la div. navale de l'Indo-Chine: *Bousicaux*, capit. de vaiss. — Trésorier gén.: *Sacomant.* — Insp. gén. des services sanit.: Dr. *Clarac*, méd.-insp. — Admin.-vérificateur du Domaine forest.: *Carrière*, p. i. — Insp. des écoles professionnelles: *Bois.*

Conseil de gouvernement de l'Indo-Chine.

Prés.: le gouv. gén. — Mbres: le comm. sup. des troupes; le secr. gén.; le dir. des fin.; le gouv. de la Cochinchine; les résidents sup. du Tonkin, de l'Annam, du Cambodge et du Laos; le député de la Cochinchine; le proc. gén.; l'insp. gén. des travaux publics, l'insp. gén. des services sanit.; le dir. des douanes; le trésorier gén. de l'Indo-Chine; le comm.

de la marine; le prés. du Conseil colonial de Cochinchine; les délégués élus de l'Annam, Tonkin et du Cambodge au conseil sup. des colonies; les présidents des chambres de commerce de Saïgon, Hanoï et Haïphong; les présidents des chambres d'agriculture de la Cochinchine et du Tonkin; le président des chambres consultatives mixtes de commerce et d'agriculture de l'Annam et du Cambodge; 5 notables indigènes; le chef de cabinet du gouv. gén., secr. avec voix délibérative.

Cochinchine.

Colonie française depuis 1859. — Pavillon: Jaune, au bord denté en Vert foncé

Gouv. [Saïgon]: J. M. *Gourbeil.*
Cour d'appel. Prés.: *Durwell.* — Évêque: *Mossart*, évêque tit. de Médéah.
Conseil privé. Prés.: le Gouv. Mbres: le commandant des troupes de la Cochinchine, le dir. des bureaux du gouvt de la Cochinchine; le proc. de la républ. près le tribunal de Saigon; le chef du service des travaux publics, 2 notables franç., 2 notables indigènes; le chef de cabinet du gouv., secr.-archiviste.
Comm. de la brig. de la Cochinchine: *Dain*, gén. de brig.; de la station navale: *Bousicaux*, capit. de vaiss.

Cambodge.

Royaume. — Depuis 1863 sous le protectorat de la France. — V. l'édition de 1889, p. 725.

Roi: *Sisowath.*
Résident sup. français [Pnom-Penh]: *Outrey.*

Tonkin.

(Placé sous le protectorat de la France depuis 1883.)

Résident supérieur [Hanoï]: *Destenay.*

Conseil du Protectorat du Tonkin.

Prés.: le résid. sup. — Mbres: le dir. des travaux publ.; le comm. des troupes; le délégué du chef du service judic. de l'Indo-Chine; l'ingénieur en chef des travaux publics; 2 notables français; 2 notables indigènes et le chef du cabinet du résid. sup., secr.

Annam.

Royaume. — Le traité du 6 juin 1884 a placé le royaume d'Annam sous le protectorat de la France, qui le représente dans ses relations extér. — V. l'édition de 1888, p. 731.

Roi: *Duy-Tan*, né en 1899, 5e fils du roi Thanh-Thaï, depuis le 9 sept. 1907.
Résident sup. français [Hué]: J. F. *Charles*, p. i.

Laos.

(Possession française depuis 1893.)

Roi: Som-Deck Phra *Chao Sisavang-Vong.*
Résident sup. [Vien-tiane]: *Bourcier Saint-Chaffray*, chargé de l'expédition des affaires.

Kouang-Tchéou-Wan.

Admin. du territoire [Fort Bayard]: *Caillard.*

Notice statistique.

Superficie et population 1911.

	Kilom. c.	Habitants.	Dont Europ.	Par k. c.	Capitales 1906.	Habit.
Cochinchine . . .	56960	3 050785	11251	53	Saïgon . .	64845
Cambodge	175450	1 487948	1092	4	Pnom-Penh	54621
Annam	159890	5 542822	1899	39	Hué . . .	50000
Laos	290000	631839	223	2	Vien-tiane .	20000
Tonkin	119750	6 117954	6132	51	Hanoï . .	113676
Kouang-tchéou . .	1000	158851	187	159	—	—
Indo-Chine total	803050	16 990229	20784	21		

En Annam il y a 300000, au Tonkin 400000 chrétiens catholiques.

Autres villes importantes: Cholon (Coch.) 191655, Bin-Dinh (A.) 75000, Haïphong (T.) 27000 habitants.

Budget général 1913. (En piastres, à 2 fr. 50 c.)

Recettes et dépenses.

Budget général	35 608395	Budget de la Cochinchine	7 181737
Budget de Tonkin . . .	8 226710	Budget de Laos	928691
Budget de Annam . . .	3 976980	Budget de Kouang-tchéou	296022
Budget de Cambodge . .	4 803000	Total	61 023535

Commerce 1908—1911.

Commerce général. (En milliers de francs.)

Année.	Importation de France et des colonies françaises.	Importation de l'étrang.	Importation total.	Exportation pour la France et les colon. franç.	Exportation pour l'étrang.	Exportation total.
1908	97 488	182 953	280 441	46 871	195 045	241 916
1909	99 041	150 713	249 754	66 504	206 531	273 035
1910	85 199	153 487	238 686	66 627	223 919	290 546
1911	92 853	151 290	244 143	61 190	188 957	250 147

Principaux articles d'exportation en 1911.

Riz	117 470	Houille	6 579	Soies grèges . .	2 031
Étain	24 486	Poivres	3 795	Écailles de tortues	1 798
Poissons frais et secs	12 556	Minerai de zinc .	3 739	Nattes	1 775
Maïs	9 704	Animaux vivants	3 450	Crevettes sèches	1 666
Peaux	7 997	Argent en lingote	3 027	Graisses de poissons	1 492
Fils de coton .	7 824	Ciment	2 829	Coton en laine .	1 345
		Cannelle . . .	2 234		

Mouvement de la navigation en 1911.

Nationalités.	Entrés. Navires.	Entrés. Tonneaux.	Sortis. Navires.	Sortis. Tonneaux.
Français	261	624179	266	593091
Anglais	266	539863	267	536451
Allemands	188	234257	190	234826
Norvégiens	94	111253	92	108200
Autres	1030	172341	862	166327
Total	1839	1 681893	1677	1 638895

Chemins de fer en 1912: 1909 kil. y compris 467 kil. dans la province chinoise du Yunnan.

Postes en 1912. Nombre des bureaux 309. Nombre des envois en service intérieur 8 103732, en service extérieur 9 341443. Recettes 1 167033, dépenses 3 516984 francs.

Télégraphes en 1912. Nombre des bureaux 376. Longueur des lignes 14063 kil., des fils 25436 kil. Nombre des dépêches 1 372794. Recettes 562197, dépenses 1 229734 fr.

Téléphones 1912. 733 stations et postes. Réseaux urbains: 4 réseaux. Longueur des lignes 333 kil., des fils 2223 kil. Nombre de conversations 205154. Circuits interurbains: 5 circuits. Longueur des lignes 204 kil., des fils 453 kil. Nombre des conversations 52597. Recettes 78304, dépenses 106936 frcs.

Troupes 1912. Tonkin: 1 div. de 2 brig. d'inf. (comprenant le 9e et le 10e rég. d'inf. colon., 3 bat. de légion étrang., 4 rég. de tiraill. tonkinois, le 4e rég. d'art., 1 comp. mixte d'ouvriers, 1 comp. indig. du génie, 1 peloton de cavaliers de remonte, 1 détach. de secres d'état-major colon., 1 détach. de télégr. colon., 1 détach. de commis et ouvriers milit. d'admin., 1 détach. d'infirmiers mil. des tr. colon.), 1 comp. de gend.; Saïgon: 1 brig. (le 11e rég. d'inf. colon., le 1er rég. de tiraill. annamites, le 5e rég. d'art. colon., 1 comp. mixte d'ouvriers, 1 comp. indig. du génie; 1 détach. de secres d'état-major colon., 1 détach. de télégr. colon., 1 détach. de commis et ouvriers d'admin., 1 détach. d'infirmiers milit. des troupes colon.).

Maroc (Protectorat français du), v. l'article Maroc.

Tunisie.

Régence et possession d'un bey, sous le protectorat de la France en vertu du traité de Kassar-Saïd, en date du 12 mai 1881, complété par la convention du 8 juin 1883. — Le Gouvernement du Protectorat relève du Ministère des Affaires Étrangères de France. — Pavillon tunisien: rectangulaire, à fond rouge portant sur disque blanc une étoile rouge à 5 rayons et un croissant du même tourné vers la hampe; pavillon du bey: Cinq bandes horizontales: Bleu, Rouge, Vert, Rouge, Bleu. — V. les éditions de 1882, p. 711, et 1885, p. 729.

Bey régnant.

Sidi-Mohammed En Nasser bey et possesseur du royaume de Tunisie, Alt., né 14 juill. 1855; succ., le 12 mai 1906, à son cousin Sidi Mohammed El Hadi, † 11 mai 1906. — Héritier présomptif du trône: Sidi *Mohammed ben Mamoun*-Bey, né 13 août 1858, cousin du bey régnant.

Garde des sceaux: Mohammed *ech Chedly*, lt.-col. — Premier aide de camp et command. de la garde beylicale: Si *Azouz ben Aïssa*, gén. de brig. — Dir. du protocole: G. *Valensi*, gén. de div.

Ministères.

Résid. gén. franç., min. des affaires étrangères, prés. du Conseil des min.: G. F. *Alapetite*, M. pl.; Délégué à la Rés. gén.: A. *Dobler*, M. pl.; *Bridet d'Autremont*, C.; Chef du cabinet du Rés. gén.: G. *Puaux*, secr. d'amb.; C. suppl.: A. *Boissier;* Attachés milit.: *Jouin*, chef d'esc.; Chanc.-interpr.: *Grech*, C. — Contrôleurs civils à Béja *(Masselot)*, Bizerte (*Gallèpe*), Djerba (*Lauret*), Gabès (*de Tréminville*), Gafsa (*Grosset-Grange*), Grombalia (*Theller*), Kairouan (*Monchicourt*), Le Kef (*Prat*), Maktar

(*Weyland*), Medjez el Bab (*Giltaire*), Sfax (*de Gourlet*), Souk-el-Arba (*Livet*), Sousse (*Dumas*), Tabarka (*Olivier*), Thala (*Baruë*), Tebursuk (*Fortier*), Tozeur (*Digoy*), Tunis (*Serres*), Zaghouan (*Gaudiani*). — Premier min.: Jousouf *Djaït*. — Comm. de la div. d'occupation et min. de la guerre: *Pistor*, gén. de div. — Min. de la Plume: Si *Tajeb Djellouli*. — Dir. des finances: *Dubourdieu*. — Travaux publ.: *Michaux*. — Dir. de l'agriculture et du commerce: *Lescure*. — Dir. de l'enseignement publ.: *Charlety*. — Dir. de l'office postal: *Barbarat*.

Gouvernement tunisien. Secr. gén. pour la justice: *Roy*, M. pl.; Secr. gén. pour l'admin.: *Blanc*. — Receveur gén. des finances: *Hanriot*.

Autres autorités.

Cour d'appel française à Alger. — Tribunaux de Ire instance à Tunis, Sousse; Tribunal mixte à Tunis pour les affaires d'immatriculation foncière (sans appel); Juges de paix à Béja, Bizerte, Gabès, Gafsa, Grombalia, Kairouan, Le Kef, Sfax, Souk-el-Arba, Sousse, Thala, Tunis.

Évêques cath.: Mgr. *Combes*, arch. de Carthage: Carthage, Tunis, Sfax. — Cheikh oul Islam: *Hamida Beiram*. — Min. de l'église orthod.-grecque: Spir. *Vassilas*, archimandrite. — Chapelain du culte anglican: Rév. *Flad*. — Pasteur du culte réformé: *Cabantous*. — Gd-rabbin: Elie *Zirah*.

Chambre de commerce française du Nord. Prés.: *Pellet;* de Bizerte: *Bury*. — Chambre d'agriculture du Nord. Prés.: *de Carnières*. — Chambre mixte du Centre. Prés.: *Guillemard*. — Chambre mixte du Sud. Prés.: *Chatel*. — Chambre de commerce italienne. Prés.: *Attia*. — Chambre de commerce britannique. Prés.: *Busuttil*.

Santé maritime: Dr. *Guégan*, chef de service.

Consuls à Tunis etc.

Allemagne, Empire. ♁ Tunis: G. cte *de Hardenberg*, 09; Agts à Sfax (A. *Darmon*), Sousse (G. *Lumbroso*). — **Autriche-Hongrie.** Tunis: ♁ E. chev. *de Cischini*, CG., 12; Agts à Djerba, La Goulette, Mehdia, Monastir, Sfax, Sousse (R. *Guillemard*, VC. — **Belgique.** ♁ L. *van Scherpenzeel Thim*, CG., 09; VC.: ♁ R. *Chaidron*, 10; VC. à Bizerte (J. *Deluermoz*, 10), Gabès (A. *Frendo*, 13), Sfax (R. *Portelli*, 02), Sousse (L. *Gaudioz*, 06). — **Chili.** Tunis: Vcte *de Ronseray*. — ***Danemark.** Tunis: S. *Ellefsen*, 09: VC. à Bizerte (C. *Berthaud*, 70), Sfax (A. *Mattei*, 04), Sousse (F. *Massa*, 10). — **Espagne.** ♁ . . . ., CG.; VC.: Vic. *Palacio*; VC. à Bizerte (M. *Allegro*, 13), Sfax (. . . .), Sousse (. . . .). — **Grande-Bretagne.** ♁ E. *Berkeley*, CG., 99; VC: ♁ C. A. *Goodwin*, 11; R. *Schembri*, 98; Médecin: Dr. *Valetta;* VC. à Bizerte (Hon. T. *Bourke*, 98), Sfax (S. *Leonardi*, 99), Sousse (*Engerer*, 13); Agts à Djerba, Gabès, Mehdia, Monastir. — **Grèce.** ♁ S. *Giouzès Pezas*, CG., 12; VC. à Sfax (le VC. de France). — **Italie.** Tunis: ♁ A. *Bottesini*, CG., 20./V. 99; VC.: ♁ L. *Manzini*. M. *Modica;* Att.: *Grazzi;* VC. à Bizerte (♁ A. *Maffei*), Sousse (♁ P. L. C. *Landucci*, 13); Agts à Djerba, Gabès, La Goulette, Mehdia (A. *Sebastiani*, 11), Monastir (G. *Medina*, 11), Sfax (C. *Fabbri*, 11), Tabarka (*Vincentelli*, 13). — **Luxembourg.** v. Pays-Bas (conv. 6/7 janv. 1880). — **Monaco.** Tunis: . . . .; VC. à Bizerte (C. *Bertaud*, 66). — **Norvège.** S. *Batt*, 06; VC. à Bizerte (G. *Sanzé*, 06), Sfax (O. *Henriksen*, 06), Sousse (. . . .). — **Pays-Bas.** J. B. *Curtelin*, 97; VC. à Bizerte (P. *Costa*, 90), Sfax (S. *Leonardi*, 99). — **Portugal.** S. *Tabone*, 13. — **Russie.** Le C. de Suède, par int. — **Suède.** O. H. *Minck*, 07; VC. à Bizerte (A. C. A. *Gallut*, 09), Sfax (J. *Gérard*, 06), Sousse (N. *Caleca*, 12.). — **Suisse.** Les sujets suisses se trouvent sous la protection allemande et française.

Notice statistique.

Superficie: 167400 kil. c. — *Population 1911:* Indigènes 1 730144, Israëlites 50383; Européens 1911: 148476, dont 46044 Français, 88082 Italiens, 11300 Anglais et Maltais, 696 Grecs, 587 Espagnols, 1767 autres; total 1 929003.

Capitale: Tunis 164608 hab., dont 69475 Européens.

Budget 1913. (En francs.)

Recettes.

Impôts directs	11 438600	Autres recettes ordinaires	3 238800
Impôts indirects	19 983600	Recettes extraordinaires	25 965000
Produits des monopoles	20 744100	Total des recettes	85 012400
Produits des domaines	3 642300		

Dépenses.

Finances	32 646601	Armée	1 308815
Postes et télégraphes	4 085349	Travaux publics	30 787804
Administration générale	7 566746	Dépenses imprévues	362000
Agriculture et commerce	3 300505	Total des dépenses	85 002322
Instruction publique	4 946502		

Commerce 1912. (En milliers de francs.)

	Imp.	Exp.		Imp.	Exp.
France	80 265	67 773	Suisse	1 694	11
Algérie	17 835	7 738	Pays-Bas	272	5 275
Angleterre	14 544	13 752	Turquie	1 683	63
Allemagne	3 046	3 861	Égypte	477	453
Autriche-Hongrie	2 155	1 643	Tripolis	468	7 257
Belgique	3 282	9 057	États-Unis d'Amérique	6 593	27
Italie	8 972	25 256	Brésil	1 589	5
Malte	256	2 379	Argentine	1 894	—
Espagne	1 158	2 400	Autres pays	8 915	5 818
Portugal	80	1 558	Total 1912	156 294	154 655
Suède	1 116	329	,, 1911	121 683	143 681

Principaux articles d'exportation 1912.

Phosphates	47 755	Fer	6 393	Tissus de laine	3 129
Céréales	24 832	Vin	5 341	Peaux	2 130
Huile d'olives	20 552	Minerai de zinc	5 265	Poissons	1 903
Bestiaux	9 104	Alfa	4 201	Liége	1 606
Plomb	8 788	Éponges	3 350		

Navigation. Entrés dans les ports de la Régence en 1912: 12964 navires jaug. 4 744010 tonn., dont 4317 vapeurs jaug. 4 595278 tonn. Navires franç. entrés 4107 vapeurs jaug. 3 725362 tonn.

Marine marchande 1912. 2 vapeurs jaugeant 36 tonn. (nets) et 13868 navires à voiles jaugeant 145666 tonn.

Chemins de fer 1912. 1626 kil. et 38 kil. de chemins de fer électr.

Postes 1912. Nombre des bureaux 431; nombre des envois de la poste aux lettres, dans le service intérieur 35 711624, dans le service extérieur 43 834856. — Recettes 2 713949, dépenses (postes et télégraphes) 3 105921 francs.

Télégraphes 1912. Longueur des lignes 4604 kil., des fils 16101 kil. Nombre des bureaux 216, des dépêches internes et internationales 1 577162. — Recettes 656997 francs.

Téléphones 1911. Nombre des stations et postes 1872. Réseaux urbains: Nombre des réseaux 80; longueur des lignes 1472, des fils 3636 kil.; nombre des conversations 690886. Circuits interurbains: Nombre des circuits 65, longueur des fils 6828 kil., nombre des conversations 339114. Recettes 229257 francs.

Armée.

La Garde d'honneur du Bey comprend 1 bat. d'inf., 1 peloton de cav., 3 sections d'art. et 1 section de musiciens. Division d'occupation: 6 bat. de zouaves, 6 bat. de tiraill., 2 bat. d'inf. legère, 5 esc. de chass. d'Afrique, 2 esc. de spahis, 2 groupes d'art. de camp., 1 groupe d'art. à pied, 1 groupe d'art. de mont., 1 comp. du génie, 1 comp. de gendarmerie, 3 comp. du train des équipages.

Grande-Bretagne et Irlande
(United Kingdom of Great Britain and Ireland).

Empire composé du Royaume-Uni de la Grande-Bretagne et d'Irlande avec les colonies et de l'Empire Indien (British India). — Monarchie constitutionnelle et héréditaire dans la Maison anglaise de Saxe-Cobourg-et-Gotha avec succession mixte au trône, d'après laquelle les fils du souverain et leur descendance ont la préférence vis-à-vis des filles, mais celles-ci et leur descendance excluent de la succession les lignes latérales. — Le souverain a le pouvoir exécutif, est irresponsable, mais limité dans ses pouvoirs par le Parlement, auquel les ministres sont responsables. Le Parlement comprend deux Chambres, qui se réunissent tous les ans. La Chambre des Pairs (House of Peers) se compose actuellement de princes du sang royal (3), des 2 archevêques anglais, des évêques de Londres, Durham, Winchester et de 21 autres évêques les plus anciens, de tous les pairs du royaume-uni, âgés de plus de 21 ans (542), 16 pairs écossais élus pour la période parlementaire et 28 pairs irlandais élus à vie, — total 615 membres; les juges des Hautes Cours („Her Majesty's Judges") de même que l'Attorney gén. et le Solicitor gén. de l'Angleterre et du pays de Galles qui ne sont pas Pairs, ont siége sans vote à la Chambre des Pairs. La Chambre des Communes (House of Commons) est composée de 670 membres élus par scrutin direct pour 7 ans (pour les détails, v. ci-dessous). Pour le droit électoral, ainsi que pour l'éligibilité, il faut avoir l'âge de 21 ans et être propriétaire d'une maison ou d'une terre ou payer un loyer annuel de 10 livres sterling. Les juges et la plupart des fonctionnaires de l'État ne sont pas éligibles. — Pavillon des bâtiments de guerre: Blanc à une croix rouge, cantonnée à l'angle supérieur près de la hampe de la triple croix de „Union Jack" (la croix de St. Andrée blanche de l'Écosse sur un fond bleu, là-dessus la croix de St. Patrice rouge de l'Irlande sur un fond blanc et là dessus la croix de St. Georges rouge de l'Angleterre sur un fond blanc), laquelle se présente en total comme une double croix rouge toute bordée de blanc sur un fond bleu. Pavillon de commerce: Rouge, à l'angle supérieur près de la hampe Bleu, chargé des mêmes croix combinées. — Lois fondamentales du Royaume-Uni, v. l'édition de 1892, p. 859.

Cour Royale.

Dignitaires héréditaires. Lord grand-chambellan [Office: Royal Court, Palace of Westminster, SW.] alternant: le cte *d'Ancaster*, le mis *de Cholmondeley*, PC., et le cte *de Carrington;* Secr.: T. D. *Butler*, capit. — Earl Marshal: duc *de Norfolk*, PC., v. Heralds' College. — Grand-aumônier: Mis *d'Exeter*, PC., v. Lord Steward's Department. — Grand-fauconnier: Duc *de Saint Albans*.

Trésorier de la Bourse privée de S. M. le Roi [Buckingham Pal.]: Hon. Sir W. *Carington*, PC., lt.-col.; Secr. privé: Vcte *Knollys*, PC.; Lord *Stamfordham*, PC., lt.-col.

Lord Steward's Department. [Board of Green Cloth; Buckingham Palace].

Grand-intendant (lord steward [1]): Cte *de Chesterfield*. — *Trésorier de la Maison: Hon. F. E. *Guest*, capit., MP.; *Contrôleur: Lord *Saye and Sele*. — Maître de la Cour: Hon. Sir Derek W. G. *Keppel*, RN.; Vice-maître de la cour: Lord John *Hamilton*.

Aumônerie [Deans Yard, Westminster]. Gd-aumônier hér., v. ci-dessus; Lord gd-aumônier: Very Rev. J. A. *Robinson*, doyen de Wells.

Lord Chamberlain's Department [Stable Yard, St-James' Palace]. *Lord chamb.: Lord *Sandhurst;* *V.-chamb.: Hon. G. W. A. *Howard*, MP. — Contrôleur: Sir Douglas *Dawson*, col.; Examinateur des drames etc.: E. A. *Bendall;* Payeur: Sir Hon. Sidney R. *Greville*.

*Chambellans (Lords in Waiting): Le cte *Granville*, le vcte *Allendale*, les lords *Acton*, *Herschell*, *Annaly*, *Loch*, Ashby St. *Ledgers;* E[illegible] a Lord in waiting: Lord *Farquhar*. — Gentilshommes du service (rooms in waiting): Sir W. D. S. *Campbell*, Hon. H. *Stonor*, C. E. *Cunningham-Graham*, comm.; Hon. W. *Lambton*, col.; E. W. *Wallington;* H. *Verney;* Ph. *Hunloke*, capit.

Maître des cérémonies: Hon. Sir Arthur *Walsh;* Maréchal des cérémonies: C. H. *Montgomery*. — Gouverneur et connétable de Windsor: Duc *d'Argyll;* Bibliothécaire: Hon. J. *Fortescue;* Poeta laureatus: Dr. Robert *Bridges*.

Honourable Corps des Gentlemen-at-Arms. *Capit.: Lord *Colebrocke*, PC. — *Capit. des Yeomen de la garde: Cte *de Craven*, PC.

Médecins en service ord.: Sir Fr. *Laking*, bart.; Sir J. *Reid*, bart., Sir R. D. *Powell*, bart. — Chirurgiens: Sir F. *Treves*, bart.; Sir R. H. *Charles*.

Doyen des chapelles royales: A. F. Winnington *Ingram*, évêque de Londres.

Département du Master of the Horse [Royal Mews, Buckingham Palace SW]. *Gd-maître des chevaux: Cte *de Granard*, PC.; Écuyer de la couronne: Hon. Sir W. C. W. *Fitzwilliam*, capit.; Écuyers: Sir Ch. L. *Cust*, bart., comm. RN.; Hon. Sir H. C. *Legge*, col.; Sir F. E. G. *Ponsonby*, lt.-col.; B. G. *Godfrey-Faussett*, capit. RN.; Lord C. *Fitzmaurice*; C. *Wigram*, majors; Sir Colin R. *Keppel*, c.-am. — Écuyer hon.: Duc *de Grafton*, gén.

Herald's College [College of Arms; Queen Victoria street, EC.]. Prés.: Earl Marshal, v. Maison Royale. — Rois d'armes: de la Jarretière (Garter): Sir A. S. *Scott-Gatty;* Clarenceux: W. H. *Weldon;* Norroy: H. F. *Burke*. — Registrar: C. H. *Athill*, Richmond Herald.

Maison de la Reine. Gde-maîtresse de la cour (mistress of the robes): Dsse *de Devonshire*. — Lord-chambellan: Cte *de Shaftesbury;* V.-chamb.: . . . . — Dames du palais (ladies of the bedchamber): Ctesse *de Minto*,

[1]) Les dignitaires marqués d'un *, sont membres du ministère et changent avec le parti politique au pouvoir. — PC. (Privy Councillor) = Conseiller privé; KC. (King's Counsel) = Conseiller légal du Roi; MP. (Member of Parliament) = Membre de la Chambre des Communes du Parlement; RN. (Royal Navy) = Marine Royale. — Les Pairs et les membres du Conseil Privé ont le titre de „Right Honourable" (Rt. Hon., très honorable); les fils cadets des ducs et des marquis ont le titre honoraire de Lord devant leur nom de baptême, suivi du nom de famille (p. e. le fils cadet du duc d'Abercorn, Maison de Hamilton, s'appelle lord Claud Hamilton), ceux des autres Pairs le titre de „Honourable" (Hon.), les fils aînés des vicomtes et barons écossais prennent le titre honoraire de „Master" (maître) suivi du titre territorial de leurs pères, les baronets (Bart.) et les chevaliers le titre de Sir. — Le titre d'Excellence n'est donné par le gouvernement central qu'aux gouverneurs généraux d'Irlande, de l'Inde et des colonies, ainsi qu'aux ambassadeurs; les ministres des colonies ont le titre de „Honourable". Les brigadiers généraux sont des colonels faisant fonction d'officiers généraux; les commodores sont des capitaines de vaiss. faisant fonction d'amiraux.

Lady *Ampthill*, Lady *Desborough*, Ctesse *Fortescue*, Ctesse *de Shaftesbury*; en service extraord.: Ctesse *d'Airlie*, Ctesse *de Bradford*, Lady *Lamington*; Women of the bedchamber: Lady Eva *Dugdale*, Lady Mary *Trefusis*, Lady Katherine *Coke*, Lady Bertha *Dawkins*. — Secr. privé: E. W. *Wallington*. — Trésorier: Hon. A. N. *Hood*. — Écuyer: F. *Dugdale*, lt.-col. — Médecins: v. ci-dessus, médecins du Roi.

Maison du prince de Galles. Écuyer: Hon. W. C. *Cadogan*, major.

Maison de la reine douair. Alexandra. Gde-maîtresse de la cour: Dsse *de Portland*. — Dames du Palais (Ladies of the Bedchamber): Ctesse *d'Antrim*, Ctesse *de Gosford*, Mise *de Lincolnshire*. — Woman of the bedchamber: Hon. Charlotte *Knollys*. — Dames du Palais en service extraordinaire: Mise *de Lansdowne*, Mise *de Salisbury*, Ctesse *de Derby*, Lady *Hardinge* of Penshurst. — Demoiselles d'honn.: Hon. Violet *Vivian*, Hon. Ivy *Gordon Lennox*. — Lord-chambellan: Cte *Howe*; V.-chamb.: Cte *de Gosford*. — Trésorier: Mis *de Ripon*. — Chambellan (Lord in waiting): Lord *Knollys*. — Contrôleur: Sir D. M. *Probyn*, gén. — Secr. privé: H. *Streatfeild*, col. — Écuyers: Sir A. *Davidson*, col.; Sir G. L. *Holford*, lt-col.; Hon. J. H. *Ward*, H. *Streatfeild*, col. — Chapelains hon.: Rev. Canon E. *Sheppard*, A. R. H. *Grant*, M. E. *Kennedy*, E. E. *Holmes*. — Médecins: Sir F. *Laking* bart; Sir F. *Treves* bart; à Sandringham: Sir A. R. *Manby*; Laryngologiste: M. *Rees*; Bactériologiste: Dr. H. R. *Spitta*.

Dame de la cour de la princesse Victoria: Lady *Musgrave*.

Contrôleur de la princesse Maud (Charles de Danemark): H. *Knollys*, col.

Contrôleur et écuyer du duc de Connaught: M. *Murray*, major; Écuyer: T. H. R. *Bulkeley*, capit. de cav. — Dames du palais de la duchesse: Hon. Mrs Alf. *Egerton*, Mrs T. H. R. *Bulkeley*; f. f.: Miss D. *Yorkie*. — Dame de la cour de la princesse Patricia: Miss Cl. *Adam*; f. f.: Hon. Kath. *Villiers*.

Contrôleur de la cour du pr. Arthur de Connaught: E. *Bonham*, capit.

Maître de la cour de la duchesse d'Albany: E. *Seymour*, capit. — Écuyer: Hon. L. *St-Aubyn*. — Dames du palais: Miss Ethel *Heron-Maxwell*, Lady Evelyn *Moreton*, Lady Katherine *Meade*. — DdP. hon.: Hon. Lady *Moreton*.

Contrôleur et trésorier du prince et de la princesse Chrétien de Slesvig-Holstein: J. E. B. *Martin*, maj. — Écuyer: C. *Hankey*, capit. — Dames du palais: Miss Emily *Loch*, Miss Enid *Du Cane*, Miss Dor. *Seymour*.

Écuyer de la princesse Louise (Duchess of Argyll): N. W. *Cuthbertson*, major. — Dame du palais: Lady S. *Macnamara*.

Contrôleur et trésorier de la princesse Béatrice (Henry de Battenberg): V. G. S. *Corkran*; Écuyer: E. B. *Cuthbertson*. — Dames du palais: Miss A. M. *Cochrane*, Miss E. *Bultel*; DdP. extraord.: Mrs F. H. *Newton*.

Conseil Privé. [Whitehall SW.]

Lord-Président du Conseil: Vcte *Morley*. — Membres, ayant le titre de Right Honourable: des princes royaux: le duc de *Connaught*; le pr. Arthur *de Connaught*; Pr. *Chrétien de Slesvig-Holstein*, Alt. Roy.; l'archevêque de Canterbury, Lord Grand-Chancelier, l'archevêque d'York, le Premier min. et premier lord de la Trésorerie; Lord Privy Seal; le Earl-Marshal duc de *Norfolk*, les ducs de *Devonshire*, *Marlborough*, *Buccleuch*, *Argyll*, *Portland*, *Manchester*, *Northumberland*; les marquis de *Huntly*, *Lansdowne*, *Salisbury*, *Cholmondeley*, *Londonderry*, *Breadalbane*, *Zetland*, *Lincolnshire*; les comtes de *Chesterfield*, *Granard*, *Derby*, *Coventry*, *Jersey*, *Elgin*, *Kintore*, *Aberdeen*, *Rosebery*, *Dartmouth*, *Waldegrave*, *Spencer*, *Clarendon Mount Edgcumbe*, *Cadogan*, *Sefton*, *Desart*, *Grey*, *Minto*, *Brownlow*, *Beauchamp*, *Durham*, *Ducie*, *Yarborough*, *Dudley*, *Selborne*, *Halsbury*, *Roberts*, *Cromer*, *Plymouth*, *Loreburn*, *Curzon of*

Kedleston; les lords (fils de ducs) W. *Gordon-Lennox*, H. *Somerset*, R. F. *Cavendish*, G. F. *Hamilton;* les vicomtes *Midleton*, *Cross*, *Knutsford*, *Milner*, *St-Aldwyn*, *Gladstone*, *Knollys*, *Allendale*, *Chilston*, *Alverstone;* le lord (fils de marquis) A. *Hill;* l'évêque de Londres; les lords (barons) *Sandhurst*, *Lucas and Dingwall Balfour of Burleigh*, *Reay*, *Suffield*, *Thurlow*, *Ribblesdale*, *Sheffield*, *Rayleigh*, *Denman*, *Sudeley*, *Belper*, *Tennyson*, *Rothschild*, *Revelstoke*, *Ashcombe*, *Welby*, *Burghclere*, *Rathmore*, *Heneage*, *Kinnear*, *Farquhar*. *Lindley*, *Shuttleworth*, *Allerton*, *Dunedin*, *Atkinson*, *Waleran*, *Fitzmaurice*, *Haversham*, *Courtney*, *Eversley*, *Mac Donnell*, *Marchamley*, *Pentland*, *Shaw*, Ashby St. *Ledgers*. *Mersey*, *Islington*, *Southwark*, *Devonport*. *Hardinge of Penshurst*, *de Villiers*, *Robson*, *Aberconway*, *St. Audries*, *Stamfordham*, *Emmott*, *Strackie*, *Moulton*, *Murray of Elibank*, *Parker*, *Sumner of Ibstone;* de plus: J. W. *Lowther*, R. *Mc Kenna*, Sir E. *Grey*, bart.; L. *Harcourt*, J. E. B. *Seely*, col.; Hon. Sir F. L. *Bertie*, l'hon. Sir Spencer *Ponsonby-Fane*, Sir W. *Hart Dyke*, bart.; Joseph *Chamberlain*, Sir G. O. *Trevelyan*, bart.; Sir E. *Fry*, H. *Chaplin*, Arthur J. *Balfour*, Sir J. H. A. *Macdonald*, Sir J. E. *Gorst*, A. *Morley*, A. H. D. *Acland*, J. *Bryce*, J. *Collings*, Cr. *Palles*, Sir Algernon E. *West*, Sir Frank Cavendish *Lascelles*, W. H. *Long*, F. J. S. *Foljambe*, C. B. *Stuart-Wortley;* Sir J. H. *Kennaway*, bart.; Sir S. J. *Way*, bart.; Sir W. *Laurier*, Sir G. H. *Reid*, Sir G. *Turner*, Sir J. *Forrest*, Sir Herbert *Maxwell*, bart.; Sir R. L. B. Vaughan *Williams*, Sir G. *Taubman-Goldie*, E. R. *Wodehouse*, Sir C. S. *Scott*, W. *Kenrick*, Sir R. *Romer*, Sir F. G. *Milner*, bart.; Gerald W. *Balfour*, Sir J. *Stirling*, W. *Ellison-Macartney*, Sir E. *Barton*, Sir Samuel W. *Griffith*, L. *Fry*, Th. *Halsey*, Sir Henry M. *Durand*, Sir Dighton M. *Probyn*, Sir H. H. *Cozens-Hardy*, Sir A. R. *Scoble*, Sir A. *Wilson*, Sir J. W. *Bonser*, Sir A. *Hime*, Sir R. *Bond*, J. *Round*. J. Austen *Chamberlain*, H. *Hobhouse*, Sir S. B. *Crossley*, bart., Sir A. *Charles*, C. S. *Dickson*, Sir E. H. *Egerton*, Sir H. *Brackenbury*, Charles *Booth*, J. P. *Smith*, Hon. Sir A. E. *Fellowes*, Sir A. *Nicolson*, bart.; Sir W. E. *Goschen*, Sir R. B. *Finlay*, A. *Cohen*, Sir E. H. *Carson*, J. S. *Sandars*, Sir C. *Dalrymple*, bart.; M. *Lockwood*, lt.-col.; D. *Lloyd-George*, J. *Burns*, A. *Birrell*, S. C. *Buxton*, Th. *Burt*, Sir M. W. E. *de Bunsen*, Sir G. *Farwell*, Sir J. T. *Brunner*, bart.; Sir F. *Mowatt*, Sir C. Clementi *Smith*, R. *Farquharson*, Sir E. M. *Satow*, Sir H. B. *Buckley*, Sir Claude M. *Mac Donald*, Sir W. R. *Kennedy*, W. L. *Spencer-Churchill*, Sir J. G. *Ward*, bart., L. S. *Jameson*, Hon. Sir F. R. *Moor*, Hon. L. *Botha*, E. *Wason*, Sir Ch. *Tupper*, bart.; G. W. E. *Russell*, W. *Runciman*, T. *Lough*, Sir G. A. *Lowther*, Sir Th. P. *Whittaker*, C. G. M. *Gaskell*, Sir John *Edge*, Hon. Sir C. *Fitzpatrick*, Sir F. L. *Cartwright*, Sir J. Renne *Rodd*, J. A. *Pease*, H. *Samuel*, Sir E. *Clarke*, Al. *Ure*, C. E. H. *Hobhouse*, R. *Rea*. J. X. *Merriman*, Sir E. H. *Seymour;* Sir E. *Speyer*, bart.; Sir H. E. *Roscoe*; Syed *Amir Ali;* Sir Sam. *Evans;* Sir W. *Carington*, lt.-col.; Sir G. H. *Murray;* Sir W. *Mather;* R. C. *Munro-Ferguson*, J. C. *Caldwell*, Sir G. W. *Buchanan*, Sir Charles E. *Schwann*, Sir Joseph *Compton-Rickett*, W. *Abraham*, J. F. *Cheetham*, Hon. Abraham *Fischer*, Hon. Andrew *Fisher*, Sir E. *Morris*, Sir T. *Vezey Strong*, Sir William R. *Anson*, bart., Sir Frederick *Pollok*, bart., Sir John *Rhys*. Sir Rufin D. *Isaacs*, Th. McKinnon *Wood*, Th. J. *Macnamara*, J. H. *Whitley*, Ch. *Fenwick*, J. W. *Wilson*, A. B. *Law*, W. H. *Fisher*, Laurence *Hardy*, F. E. *Smith*, F. *Huth Jackson*, Hon. R. L. *Borden*, Sir Francis J. Stephens *Hopwood*, G. *Lambert*, Ch. P. *Allen*, Th. R. *Ferens*, Sir H. *Primrose*, C. F. G. *Masterman*, Sir D. R. *Jones*, Sir J. H. *Dalziel*, Sir A. *Spicer*, Sir Conyngham *Greene*, Sir J. A. *Simon*, Sir Cecil A. *Spring-Rice*, J. H. *Lewis*, Sir Alfred *Mond*, bart.; Sir S. *Eady*, Sir Louis du Pan *Mallet*, Sir Arthur H. *Hardinge*, Sir J. S. *Williams*. — Clerk: Sir Almeric *FitzRoy;* Rempl.: J. C. *Ledlie*.

Parlement Impérial.

[Westminster Palace; 30e parlement du Royaume-Uni assemblé en 1913.]

Chambre des Lords (643 mbres). *Prés. (Speaker): le lord gd-chancelier, v. Cabinet. — Prés. (Chairman des comités): Earl *of Donoughmore.* — Conseiller légal: Alb. *Gray,* KC. — Clerk of the Parliaments: Sir H. J. L. *Graham;* Clerk assist.: Hon. Sir E. P. *Thesiger;* Reading Clerk (clerc lecteur): E. H. *Alderson.* — Chief clerk et Clerk des imprimés: C. L. *Anstruther;* Senior Clerks: pour les comités: J. F. *Symons-Jeune;* pour les journaux: W. H. H. *Gordon;* Hon. A. *McDonnell;* Clerk des projets de loi privée: A. H. *Robinson,* du bureau légal.: P. *St. John.* — Gentilhomme huissier de la Verge Noire (Black Rod): Sir H. F. *Stephenson,* am. — Sergent d'armes: Hon Sir Seymour *Fortescue,* capit. — Bibliothécaire: E. *Gosse.*

Chambre des Communes. Speaker (prés.): James W. *Lowther,* PC., MP. — Chairman des comités: J. H. *Whitley,* MP.; Deputy-Chairman des comités: Donald *Maclean,* MP.: Rempl.: C. B. *Stuart-Wortley,* PC., KC., MP.; I. W. *Wilson,* PC., MP.; Ch. *Fenwick,* MP.; C. H. *Lyell,* MP.; T. P. *O'Connor,* MP., Alfr. *Hutton,* MP. — Clerk: Sir C. P. *Ilbert;* Adjoints: A. W. *Nicholson,* T. L. *Webster;* Conseiller légal du Speaker: E. *Moon,* KC.; Clerks princip., pour les journaux: G. C. *Giffard;* pour les comités et les bills privés: Stephen *Simeon;* pour les bills publics: H.A. *Ferguson-Davie.* — Sergent d'armes: Sir H. D. *Erskine.* — Bibliothécaire: A. *Smyth.*

Membres de la Chambre des Communes.

Districts électoraux.	Libéraux.	Parti des ouvriers.	Nationalistes.	Unionistes.	Total.
Angleterre, Londres: Ville	26	2	—	34	62
„ „ Université . .	—	—	—	1	1
Autres villes	69	17	1	77	164
„ Universités.	—	—	—	4	4
„ Comtés	96	15	—	123	234
Angleterre. Total	191	34	1	239	465
Galles: Villes	9	1	—	1	11
„ Comtés	15	3	—	1	19
Galles. Total	24	4	—	2	30
Écossse: Villes	25	2	—	4	31
„ Universités	—	—	—	2	2
„ Comtés	34	—	—	5	39
Écossse. Total	59	2	—	11	72
Irlande: Villes	—	—	12	4	16
„ Universités	—	—	—	2	2
„ Comtés	1	—	69	15	85
Irlande. Total	1	—	81	21	103
Royaume-Uni 1er nov. 1910	275	40	82	273	670
Royaume-Uni 1er nov. 1913	260	40	83	282	665 [1])

Cours de justice.

Comité judiciaire du Conseil Privé. [Tribunal d'appel pour les causes de l'Empire. particulièrement les causes venant des Indes et des Colonies ainsi que pour les causes de l'église d'État anglicane; White hall.] — Membres: Tous les conseillers privés qui sont ou qui ont été juges supérieurs. Sont en fonct. ordinairement trois ou plus de ceux qui

[1]) 5 vacances.

suivent: le Lord chancelier, les 6 lords of appeal en service ordinaire de la Chambre de justice des lords (v. ci-dessous), Cte *de Halsbury*, Cte *Loreburn*, Sir John *Edge*, Syed *Ameer Ali*, Lord *de Villiers* (pour l'Afrique du Sud), Sir Samuel *Way*, Sir W. W. *Griffith*, Sir E. *Barton* (pour l'Australie), Sir C. *Fitzpatrick* (pour le Canada), Sir J. S. *Williams* (pour la Nouv.-Zélande). — Garde des rôles: C. H. L. *Neish*. — Chef de bureau: W. R. *Wallace*.

Chambre de justice des Lords. (Tribunal d'appel suprême pour les causes civiles venant des Hautes-Cours de justice de l'Angleterre, de l'Écosse et de l'Irlande). Prés.: le lord gd-chancelier. — Lords of Appeal en service ord. (PC.): les lords *Atkinson*, *Shaw*, *Moulton*, *Parker*, *Dunedin*, *Sumner*. — En outre sont membres les pairs qui sont ou qui ont été juges des Hautes-Cours, savoir: les lords *Halsburg*, *Lindley*, *O'Brien*, *Kinnear*, *Mersey*, *Robson*.

Tribunal des chemins de fer et canaux (Cour pour certains litiges entre et contre les directions des chemins de fer et des canaux). Commissaires ex officio: les juges des Hautes Cours: Sir A. T. *Lawrence* (Angleterre), Lord *Mac-Kenzie* (Écosse), Mr. Justice *Madden* (Irlande); Commissaires payés: Hon. A. E. *Gathorne-Hardy*, Sir J. *Woodhouse*. — Greffier: W. H. *Macnamara*.

Ministres du cabinet (formé 10 déc. 1905, 3 nov. 1910 et oct. 1911).

Premier ministre, *Premier Lord de la Trésorerie: H. H. *Asquith*, PC., KC., MP. — *Lord Grand-Chancelier: Dr. phil. vcte *Haldane*, PC., KC. — Lord Prés. du Conseil privé: Vcte *Morley*, PC. — *Lord Garde du Sceau privé et secr. d'État de l'Inde: Mis *de Crewe*, PC. — *Chancelier de l'Échiquier (min. des finances): D. *Lloyd-George*, PC., MP. — *Secrétaires d'État. Intérieur (Home Affairs): R. *McKenna*, PC., MP. — Affaires étrangères (Foreign Affairs): Sir Edward *Grey*, bart., PC., MP. — Colonies: L. V. *Harcourt*, PC., MP. — Guerre: J. E. B. *Seely*, PC., MP., col. — *Premier Lord de l'amirauté: Winston S. *Churchill*, PC., MP. — *Secr. pour l'Écosse: T. Mc Kinnon *Wood*, PC., MP. — Prés. du Board of Trade (min. du commerce): S. *Buxton*, PC., MP. — *Prés. du contrôle des administrations locales: John *Burns*, PC., MP. — *Prés. du Board of Agriculture: W. *Runciman*, PC., MP. — *Prés. du Board of Education (instruction publique): J. A. *Pease*, PC., MP. — *Chancelier du duché de Lancaster: C. E. A. Hobhouse, PC., MP. — *Secr. en chef pour l'Irlande: Augustine *Birrell*, PC., KC., MP. — Maître gén. des postes: Herbert H. *Samuel*, PC., MP. — Premier commiss. des travaux et constr. publ.: Cte *Beauchamp*. — Sir John A. *Simon*, PC., MP., attorney gén.

Ministères, départements, etc.

Trésorerie. [The Treasury; Whitehall, SW.]

Lords Commissaires pour remplir l'emploi du Lord Grand-Trésorier. Premier et second Lord de la Trésorerie (Chancelier de l'Échiquier), v. Cabinet; *Junior Lords (Whips): J. W. *Gulland*, MP.; W. W. *Benn*, MP.; W. *Jones*, MP.; H. *Webb*, MP.

*Secr. fin.: C. F. G. *Masterman*, PC., MP. — *Secr. parlement.: P. H. *Illingworth*, MP. — Auditor de la liste civile: Sir T. L. *Heath*. — Secr. permanent: Sir John *Bradbury*. — Principal Clerks: R. F. *Wilkins*, M. G. *Ramsay*, G. L. *Barstow*, R. S. *Meiklejohn*, L. J. *Hewby*.

Solicitor: Sir J. P. *Mellor*; v. Grands procureurs.

Conseillers légaux pour les projets de loi etc.: Sir A. T. *Thring*; F. F. *Liddell*.

Grands procureurs. Angleterre et pays de Galles. *Attorney General (Représentant légal du gouvernement dans la Chambre des Communes

et Procureur gén.): Sir J. A. *Simon*, PC., KC., MP.; *Solicitor General (Remplaçant): Sir S. O. *Buckmaster*, KC., MP.; Avocat de l'amirauté: R. B. D. *Acland*, KC., MP.; Directeur des accusations publiques: Sir Ch. *Mathews*, KC. — Écosse. *Lord Advocate: R. *Munro*, KC., MP., *Solicitor General: T. B. *Morison*, KC. — Irlande. *Attorney General: J. F. *Moriarty*, PC., KC.; *Solicitor Gen.: J. *Pim*, KC.

Département du payeur gén. [Whitehall]. *Payeur gén.: Lord *Strachie*, PC.; Assistant: C. Ll. *Davies*. — Treasury-Remembrancer et payeur suppl. pour l'Irlande: M. *Headlam;* pour l'Écosse: Sir K. M. *Mackenzie*, bart.

Monnaie royale [Tower Hill, EC]. Master: le chancelier de l'échiquier; Remplaçant: Sir Th. *Elliott*. — Surintendant du départ. opératif: E. *Rigg*.

Public Works Loan Board [Prêts pour travaux municip. aux petites villes et commun.; Old Jewry, EC]. Prés. (Chairman): E. *Norman;* Rempl.: Hon. H. C. *Gibbs*. — Secr.: R. *Philpot*.

Établissements des douanes et impôts sur la consommation [Custom House; Thames street, EC]. Chairman: Sir L. N. *Guillemard*. — Rempl.: F. S. *Parry*. — Commissaires: Sir R. F. *Crawford*, Sir A. J. *Tedder*, G. E. P. *Murray*. — Secr.: J. P. *Byrne*, Sir E. C. *Cunningham*. — Solicitor: W. M. *Graham-Harrison*. — Inspecteurs gén.: W. *Gallagher*, A. *Richardson*. — Chef de comptabilité et contrôleur général: F. W. A. *Clarke*. — Statisticien: H. V. *Reade*.

Inland Revenue Department (Impôts internes, timbres etc.) [Somerset House, WC.]. Chairman: Sir M. *Nathan;* Remplaçant: Sir E. E. N. *Bower;* Commissaires: J. P. *Crowly*, N. F. W. *Fisher;* Secr.: P. *Thompson*, J. E. *Chapman*. — Solicitor: H. Bertram *Cox*. — Chef de comptabilité et contrôleur gén.: B. P. *Moore*. — Droits de succession. Secr.: A. W. *Soward*. — Taxateur des terrains etc.: E. *Hooper*. — Commissaires spéciaux principaux de l'impôt sur les revenus: G. F. *Howe* (prés.); H. W. Page *Phillipps*, R. J. *Martin*, A. *Grasemann*, C. H. *Rickman*, M. B. R. *Sturgis*, W. J. *Braithwaite*.

Office général des postes [St. Martins le Grand]. *Maître gén. des postes, v. Cabinet; Assist.: C. W. *Norton*, capit., MP. — Secr.: Sir A. F. *King;* 2e secr.: E. *Crabb;* 3e secr. (télégr. et téléph.): A. M. *Ogilvie;* Secres adjoints: H. S. *Carey*, E. W. *Farnall*, W. G. *Gates*, A. B. *Walkley*, L. T. *Horne*, L. A. *Marshall;* Contrôleur du district de Londres: Rob. *Bruce*. — Fonctionnaire médical en chef: A. H. *Wilson*. — Solicitor: C. L. *Davies*. — Contrôleur et comptable gén.: Sir C. A. *King*. — Bureau des renseignements. Dir.: B. *Hoskyns-Abrahall*. — Ingénieurs en chef: W. *Slingo;* Ing.: Sir J. *Gavey;* Ingénieurs en chef adjoints: A. J. *Stubbs*, W. *Noble*, A. *Moir*. — Caisses d'épargne postales. Contrôleur: H. *Davies*.

Réduction de la dette nationale et office des rentes viagères [19 Old Jewry, EC]. Commissaires: le Speaker de la Chre des Communes, le chancelier de l'échiquier, de Lord juge en chef pour l'Angleterre, le Master of the Rolls, le payeur gén., le gouv. et le vice-gouv. de la Banque d'Angleterre. — Secr. et contrôleur gén.: W. G. *Turpin;* Contrôleur adjoint: Sir E. J. *Soares*. — Chief Clerk: C. *Von Berg*.

Contrôle des recettes et examen des dépenses nationales. [Exchequer and Audit Department.] Contrôleur et Auditor General: Sir H. *Gibson;* Adjoint: J. W. *Cawston*.

Revenus des terres et forêts de la couronne [1 et 2 Whitehall Place, SW]. Commissaires: W. *Runciman*, PC., MP.; G. G. *Leveson-Gower*. — Receveur gén. et payeur: S. *Futcher*.

Intérieur [Home Office; Whitehall, SW]. *Secr. d'État, v. Cabinet; *Ssecr. parlementaire: Ellis *Griffith*, MP.; Ssecr. permanent: Sir Edward *Troup;* Ssecres assist.: E. R. H. *Blackwell*, M. *Delevingne*. — Principal Clerks: H. B. *Simpson*, J. *Pedder*, G. A. *Aitken*, A. J. *Eagleston*, F. L. D.

Elliott, R. R. *Bannatyne*. — Enregistreur de la dignité de baronnet: R. F. *Reynard*.

Inspecteurs. Usines: Sir. A. *Whitelegge*. — Matières explosives: A. McNeill *Cooper-Key*, major. — Mines: R. A. S. *Redmayne*.

Commission des prisons (pour l'Angleterre et le pays de Galles). Commissaires: Sir E. *Ruggles-Brise*, président; F. J. *Druhurst*, C. F. de Lys *Eardley-Wilmot*, capit.: M. L. *Waller*. — Secr.: J. *Winn*, col.

Police métropolitaine de Londres [New Scotland Yard, SW]. Commissaire: Sir E R. *Henry;* Commissaires assistants: Sir A. C. *Bruce*, Sir E. F. *Wodehouse*, major; F. S. *Bullock*, B. H. *Thomson*. — Chief Clerk: W. H. *Tendall*. — Receveur: G. H. *Tripp*.

Police des villes et comtés. Inspecteurs: J. H. *Eden*, lt.-col., L. *Dunning*.

Office d'Écosse [Dover House: Whitehall, SW]. *Secr., v. Cabinet; Ssecr.: Sir J. M. *Dodds;* Ssecr. assist.: John *Lamb*. — Senior Clerk: J. H. *Gascoigne* [Whitehall].

Office d'Irlande [36 et 38, Old Queen street, SW]. *Secr. en chef du Lord Lieutenant, v. Cabinet. — Clerk: S. M. *Power*.

Affaires étrangères [Foreign Office; Downing street, SW.]. *Secr. d'État, v. Cabinet; *Ssecr. parlement.: F. D. *Acland*, MP.; Secr. perman.: Sir Arthur *Nicolson*, PC.; Secres assist.: Sir W. *Langley*, Sir Eyre A. *Crowe*, Sir Ralph *Paget*. — Contrôleur des affaires commerciales et consulaires: A. *Law;* Chef de bureau: J. A. C. *Tilley*. — Cons. légal: Sir W. E. *Davidson*, cons. d'amb., KC.; Assist.: C. J. B. *Hurst*, KC. — Senior Clerks: Sir W. G. *Tyrrell*, B. F. *Alston*, Mis *of Dufferin and Ava*, G. S. *Spicer*, G. R. *Clerk*, R. A. C. *Sperling*, V. *Wellesley*. — Bibliothécaire: R. W. *Brant*.

Office des colonies [Downing st., SW]. *Secr. d'État, v. Cabinet; *Ssecr. d'État parlementaire: Lord *Emmott*, PC.; Ssecr. permanent: Sir John *Anderson;* Ssecres assist.: Sir H. W. *Just*, Sir G. V. *Fiddes*. — Chief Clerk C. A. *Harris;* Cons. légal: J. S. *Risley;* Principal Clerks: G. W. *Johnson*, H. J. *Read*, C. *Strachey*, H. C. M. *Lambert*, A. E. *Collins*, W. D. *Ellis*, G. E. A. *Grindle*.

Office d'information des émigrants [34 Broadway, SW]. Prés.: T. C. *Macnaghten;* Chief Clerk: M. *Jones*.

Conférence Impériale. Prés.: le premier-min. du Royaume-Uni; Chairman: le secr. d'État des colonies; Mbres: les premiers-ministres du Dominion of Canada, du Commonwealth of Australia, du Dominion of New Zealand, de l'Union Sudafricaine et de Terre-Neuve. — Secr.: Sir H. W. *Just;* Secres assist.: C. J. *Davis*, A. B. *Keith*.

Agents de la couronne pour les colonies: Sir R. L. *Antrobus*, M. A. *Cameron*, major; W. H. *Mercer*.

Office de l'Inde [St. James' Park, SW]. *Secr. d'État, v. Cabinet; *Ssecr. parlementaire: Hon. E. S. *Montagu*, MP.; Ssecr. perman.; Sir T. W. *Holderness;* Ssecr. assist.: L. *Abrahams*. — Conseil. VPrés.: Sir J. J. D. *La Touche*, et 10 mbres.

Secrétaires correspondants. Finances: F. W. *Newmarch*. — Home: M. C. C. *Seton*. — Affaires milit.: Sir Beauchamp *Duff*, gén. (à partir du 1er mars 1913 comm. en chef de l'armée ind.). — Affaires politiques: Sir F. A. *Hirtzel*. — Travaux publics: H. A. *Haines*. — Revenus et statistique: F. C. *Drake*. — Dir. gén. du départ. des provisions: H. J. W. *Fry*. — Comptable gén. et Dir. du départ. des fonds et agent des administrateurs gén. à l'Inde: W. *Badock* — Enregistreur: W. *Foster*. — Dir. gouvernemental des Compagnies de chemins de fer garanties de l'Inde: A. *Brereton*. — Conseiller légal du secr. d'État: S. G. *Sale*. — Ingénieur conseiller: Sir A. M. *Rendel*. — Auditor des comptes: H. W. *Harding*.

Office de la guerre [Whitehall, SW]. Secr. d'État, v. Cabinet. — Conseil de l'armée. Mbres: le *secr. d'État; le chef de l'état-major gén. (Imperial General Staff): Sir John DP. *French*, FM. l'adjutant gén.: Sir J. S. *Ewart*, LtG.; le quartier-maître gén.: Sir J. S. *Cowans*, MG.; le maître gén. de l'artillerie: S. *von Donop*, MG.; le *ssecr. d'État parlementaire: H. J. *Tennant*, MP.; le *secr. fin.: H. T. *Baker*, MP.; Secr.: le ssecr. d'État perm.: Sir E. W. D. *Ward*, col. — Secr. milit. du secr. d'État: Sir W. E. *Franklyn*, LtG. — Directeurs des départements militaires. Département du chef de l'état-major. Opérations milit.: H. H. *Wilson*, MG.; État-major: F. J. *Davies*, MG.; Éducation milit.: Sir W. R. *Robertson*, MG.; Adjoints: pour le Canada: P. E. *Thacker*, lt.-col.; pour l'Australie: J. G. *Legge*, lt.-col.; pour la Nouvelle-Zélande: A. W. *Robin*, col. — Département de l'adjutant gén.: Recrutement et organisation: H. G. *Fitton*, brig. gén., Personnel: Sir C. F. N. *Macready*, MG.; Mobilisation: F. M. *Moodward*, brig. gén.; Service médical: A. T *Slogget*, méd. gén.; Insp. du service médical: Dr. méd. M. W. *O'Kefe*, col. — Département du quartier-maître gén. Remontes: W. H. *Birkbeck*, MG.; Équipages milit. et mouvements: F. W. B. *Loudon*, MG.; Service vétérinaire: R. *Pringle*, MG. hon.; Approvisionnement et emplacements des troupes: S. S. *Long*, brig. gén.; Équipement et matériel: T. P. *Battersby*, MG. hon.; Insp. des équipages milit.: T. D. *Foster*, brig. gén.; Insp. de l'équipement et matériel: R. T. H. *Law*, brig. gén. — Département du maître gén. de l'artillerie. Artillerie: H. G. *Smith*, brig. gén.; Fortifications: G. K. *Scott-Moncrieff*, MG.; Casernes: H. B. *Measures;* Dir. gén. de l'aéronautique: D. *Henderson*, brig. gén. — Département du secr. parlement. Dir. gén. de l'armée territ.: E. C. *Bethune*, LtG.; Contrôleur de terres: E. H. *Coles*. — Département du secr. fin. Secr. fin. adjoint: Sir C. *Harris;* Directeurs des contrats: H. D. *De la Bère;* des comptes: J. A. *Flynn;* des fin.: W. P. *Perry*. — Département du secr. de l'office de la guerre (ssecr. d'État perm.). Secr. assist.: R. H. *Brade*. — Dir. gén. de l'aéronautique mil.: D. *Henderson*, brig. gén. — Aumônier gén.: Dr. en théol. J. *Taylor Smith*, évêque. — Judge Advocate General: Sir T. *Milvain*, KC.

Inspecteur gén. des forces du Royaume-uni: Sir C. W. H. *Douglas*, gén.; Chef d'état-major: J. P. *Du Cane*, brig. gén. — Inspecteurs. Cav.: E. H. H. *Allenby*, MG.; Inf.: Sir A. J. *Murray*, MG.; Art. de camp.: H. S. *Horne*, brig. gén.; Art. de forteresse: E. G. *Nicolls*, brig. gén.; Génie: G. H. *Fowke*, brig. gén. — Insp. gén. des forces d'outre mer: Sir I. S. M. *Hamilton*, gén.; Chef d'état-major: G. F. *Ellison*, brig. gén.

Royal Ordnance Factories [fonderies des canons, fabriques de fusils etc.; Woolwich]. Surint. gén.: Sir H. F. *Donaldson*.

Staff College [Camberley]. Comm.: L. *Kiggell*, brig. gén. — Collège milit. (inf. et cav.) [Sandhurst]. Comm.: A. M. *Stopford*, brig. gén. — Académie milit. (génie et art.) [Woolwich]. Comm.: A. E. A. *Holland*, brig. gén.

Amirauté [Whitehall, SW]. Lords Commissaires pour exécuter l'office du Lord Grand Amiral. *Premier Lord, v. Cabinet; Sea Lords: L. pr. *de Battenberg*, Alt. Sérén., am.; Sir J. R. *Jellicoe*, v.-am.; A. G. H. W. *Moore*, c.-am.; C. F. *Lambert*, capit. de vaiss. — Civil Lords: G. *Lambert*, MP.; Sir Francis J. S. *Hopwood*, PC. — *Secr. parlementaire et financier: Dr. T. J. *Macnamara*, PC., MP.; Secr. permanent: Sir W. Graham *Greene;* Secr. nav. du 1er Lord: D. R. S. *De Chair*, c.-am. — Département du secr. de l'amirauté. Secr. assistant: O. A. R. *Murray;* Secr. assist. fin.: V. W. *Baddeley;* Principal Clerks: J. W. S. *Anderson*, H. W. *Brown*, W. J. *Evans*, W. F. *Nicholson*, R. R. *Scott*, C. *Walker*; A. *Flint*, ff. — État-major de guerre de l'amirauté. Chef: Sir H. *Jackson*,

v.-am.; Chefs de division. Opérations. Dir.: G. A. *Ballard*, capit. de vaiss.: Renseignements maritimes (Intelligence div.). Dir.: T. *Jackson*, capit. de vaiss.; Mobilisation. Dir.: A. L. *Duff*, c.-am. — Département hydrograph.: H. E. P. *Cust*, c.-am. — Département du dir. d'équipage naval. Dir.: A. W. *Waymouth*, c.-am. — Dir. des constructions navales: E. H. Tennyson *d'Eyncourt;* Dir. adjoint: W. J. *Berry*. — Ingénieur en chef (machines): Sir H. J. *Oram*, v.-am.-ingén. — Dir. des chantiers: Sir J. B. *Marshall*. — Département du dir. de l'art. de la marine (naval ordnance) et des torpilles. Dir.: *Tudor*, c.-am. — Départ. du comptable gén.: Sir A. *Eyles*. — Département des vivres. Dir.: J. H. *Brooks*. — Départ. des transports. Dir.: H. W. *Savory*, c.-am. — Départ. médical. Dir. gén.: A. W. *May*, chir.-gén. — Travaux marit. Dir.: T. *Sims*. — Dir. des contrats: Sir F. W. *Black*. — Conseiller et Judge Advocate de la flotte: R. B. D. *Acland*, KC. — Aumônier de la flotte: Rev. H. S. *Wood*, RN., archidiacre. — Hôpital de Greenwich. Dir.: C. H. R. *Stansfield*.

Troupes de marine. Deputy Adjutant General: Sir W. C. *Nicholls*, MG. — Garde-côtes et Réserves: A. M. *Farquhar*, v.-am.

Observatoires. Astronomes [Greenwich]: F. W. *Dyson;* [Le Cap]: S. S. *Hough*. — Nautical Almanac. Surintendant: P. H. *Cowell*.

Naval College de Greenwich. Prés.: Sir F. W. *Fisher*, v.-am.; Dir. de l'instruction navale: Dr. en droit Sir J. A. *Ewing*. — Royal Naval War College [Portsmouth]: Hon. Sir Alex. *Bethell*, v.-am. — Royal Naval College [Dartmouth]: Hon. V. A. *Stanley*, capit. RN. — Royal Naval College d'Osborne: Rud. W. *Bentinck*, capit. RN.

Office du commerce [Board of Trade: Whitehall gdns., SW]. Président, v. Ministres; *Secr. parlement.: J. M. *Robertson*, MP.; Secr. permanent: Sir H. Llewellyn *Smith;* 2e secr.: G. S. *Barnes*. — Secres adjoints. Ports: Garnham *Roper;* Marine: E. G. *Moggridge*, Chemins de fer: W. F. *Marwood;* Bourse du travail. Dir.: W. H. *Beveridge;* Commerce: G. J. *Stanley;* Finances: G. S. *Fry;* Statistique du travail. Dir.: F. H. *McLeod;* Commissaire en chef d'industrie: Sir G. R. *Askwith*, KC. — Solicitor: Sir R. E. *Cunliffe*.

Département technique [Whiteball, 8 Richmond Terrace, SW]. Inspecteur en chef des chemins fer: P. G. *von Donop*, lt.-col. — Inspecteurs des chemins de fer: J. W. *Pringle*, major; E. *Druitt*, lt.-col.; . . . . — Électriciens: A. P. *Trotter*, J. *Rennie*. — Membre professionnel du département de la marine marchande: A. H. F. *Young*, capit; Mbre professionel du département des ports: C. E. *Monroe*, capit. — Échange d'ouvriers. . . . .

Département des affaires de faillite [1 Horse Guards Av., SW]. Insp. gén.: J. G. *Willis*. — Senior Official Receiver: E. L. *Hough*. — Départ. des sociétés [55 Whitehall, SW]. Contrôleur: H. H. *Payne*. — Office de liquidation des sociétés anonymes en état de faillite [33 Carey street, WC]. Receveur officiel: H. de Vaux *Brougham*.

Office des brevets d'invention [25 Southampton Buildings, WC]. Contrôleur gén.: W. T. *Franks*. — Enregistreur des marques de fabrique: R. *Griffin*. — Garde gén. des rôles de la navigation et des marins [Tower Hill, EC]: H. N. *Malan*.

Départ. de la marine marchande. Section des inspections [Survey Consultative Branch; 54 Victoria street, SW]. Ingénieur en chef et inspecteur des câbles, des essais des ancres etc.: A. *Boyle*. — Surveillance et mesurage des bateaux à vapeur et surintendance de l'émigration [79 Mark Lane, E]: J. E. *Park*. — Examens des ingénieurs: W. T. *Seaton*.

Office d'étalonnage des poids et mesures. Dep. Warden of the Standards: P. *MacMahon*, major. — Census of Protection Branch. Dir. A. W. *Flux*. — Exhibitions Branch. Dir.: U. F. *Wintour*.

Agriculture et pêches [Board of Agriculture and Fisheries; 4, 5, 6—8 Whitehall Place, SW, 3 et 21 St. James's Square, SW, 43 et 54 Parliament street, SW; et Craven House, Northumberland av., WC]. *Prés., v. Min. du cabinet; Membres: le Lord Prés. du Conseil Privé, les secrétaires d'État, le premier Lord de la Trésorerie, le chancelier de l'échiquier, le chancelier du duché de Lancaster, le secr. pour l'Écosse. — *Secr. parl.: Rt. Hon. Lord *Lucas*, PC.; Secr. perm.: Sir Sydney *Olivier;* Secres assist.: A. W. *Anstruther*, R. H. *Rew*, T. H. *Middleton*, E. J. *Cheney*, H. G. *Maurice*. — Commissaire pour l'exploitation des petites propriétés rurales: M. T. *Baines*. — Cons. légal: J. W. *Clark*. — Analyste agric. en chef: Dr. J. J. *Dobbie*. — Service vétérinaire. Chef: Sir S. *Stockman*.

Jardins botaniques [Kew]. Dir.: Sir D. *Prain*, lt.-col.

Triangulation etc. (Ordnance Survey) [Southampton]. Dir. gén.: C. F. *Close*, col. RE.; Remplaçant: A. D. *Meeres*, col.

Travaux et bâtiments publics [Storey's Gate, Westminster]. *Premier commissaire, v. Min. du cabinet; Secr.: Lionel *Earle*; Secres assist.: W. J. *Downer*, W. A. *Robinson;* Principal Clerks: W. R. *Kerr*, E. H. *Bright*. — Contrôleur des comptes: J. A. W. *Buchanan*. — Insp. des anciens monuments: C. R. *Peers*. — Parcs et jardins royaux. Intend.: W. C. *Hussey*, major.

Office météorologique [63 Victoria street, SW]. Dir.: Dr. W. N. *Shaw*. — Surintendant naval: M. W. C. *Hepworth*, comm. RN.

British Museum [Bloomsbury, Great Russell street]. Dir. et premier bibliothécaire: Sir F. G. *Kenyon*. — Musée d'histoire naturelle [Cromwell road, SW]. Dir.: Lazard *Fletcher*.

Galerie nationale des Peintures [Trafalgar squ.]. Dir.: Sir C. *Holroyd;* des Portraits: C. J. *Holmes*. — Académie Royale (Peintres). Dir.: Sir E. J. *Poynter*, bart.

Ponts et chaussées. [Road Board; Queen Anne's Chambers, Broadway, Westminster]. Prés.: Sir George S. *Gibb*; Secr.: W. Rees *Jeffreys*. — Ing. en chef: H. P. *Maybury*.

Civil Service Commission [Examen des aspirants au service public]. 1er commissaire: S. M. *Leathes*. — Dir. des examens: D. B. *Mair*. — Secr. et garde des rôles: L. C. H. *Weekes*.

Conseil général médical [Instruction médicale et registres; 299 Oxford street, W]. Prés.: Sir Donald *Mac Alister*. — Prés. du collège royal des médecins [Londres]: Sir T. *Barlow*, bart. — Prés. du collège royal des chirurgiens: Sir R. J. *Goodlee*, bart. — Registrar: N. C. *King*.

Angleterre et pays de Galles.

Cours suprêmes de justice, v. ci-dessus: Comité judiciaire du Conseil privé et Chambre de justice des Lords. — Grands procureurs, v. Trésorerie.

Cours d'appel [Royal Courts of Justice, Strand, WC]. Causes criminelles. Prés.: le Lord Chief Justice d'Angleterre: Sir Rufus D. *Isaacs*, PC., KC.; Mbres: au moins 3 des juges du King's Bench (v. ci-dessous). — Causes civiles. Juges ex officio: le Lord chancelier, v. Cabinet; le Lord Chief Justice d'Angleterre, v. ci-dessus: King's Bench Division de la Haute Cour de justice; le prés. de la div. pour les affaires testamentaires, matrimoniales et maritimes de la Haute Cour de justice, v. ci-dessous. — Membres ordinaires: le Master of the Rolls: Sir H. H. *Cozens-Hardy*, PC.; les Lords Justices (Rt. Hon. et PC.): Sir R. Vaughan *Williams*, Sir H. B. *Buckley*, Sir W. R. *Kennedy*, Sir C. S. *Eady*, Sir W. *Phillimore*, bart; (siégeant par 3 en 2 sections).

Haute Cour de justice. Chancery Division (successions, brevets d'invention,

affaires tutélaires, etc.). Juges: Sir M. *Ingle Joyce*, Sir T. Rolls *Warrington*, Sir R. *Neville*, Sir H. T. *Eve*, Sir C. H. *Sargant*, Sir J. M. *Astbury*.

King's Bench Division (causes criminelles et civiles): le Lord Chief Justice. — Juges: Sir E. *Ridley*, Sir C. J. *Darling*, Sir A. M. *Channell*, Sir T. T. *Bucknill*, Sir R. *Bray*, Sir A. T. *Lawrence*, Sir W. *Pickford*, Lord *Coleridge*, Sir T. E. *Scrutton*, Sir J. E. *Bankes*, Sir H. *Avory*, Sir T. G. *Horridge*, Sir C. M. *Lush*, Sir S. A. T. *Rowlatt*, Sir C. M. *Bailhache*, Sir J. R. *Atkin*.

Division pour les affaires testamentaires, matrimoniales et maritimes. Prés.: Sir Sam. T. *Evans*, PC. — Juge: Sir B. *Deane*.

Fonctionnaires sup. de la Cour d'appel et de la Haute Cour. Secr. permanent du lord gd-chancelier et agent de la Couronne: Sir K. *Muir-Mackenzie*, KC.; Serjeant-at-Arms: Hon. Sir S. J. *Fortescue*, capit. — Registrar de la cour d'appel, crimin.: L. W. *Kershaw*. — Chancery Division. Registrars: C. E. *Farmer*, W. E. *Church*, R. F. K. *Greswell*, W. F. *Leach*, A. *Theed*, W. O. *Goldschmidt*, A. H. *Borrer*, F. I. *Bloxam*, F. J. *Synge*, H. S. *Jolly;* Taxateurs (Taxing Masters): W. F. *Baker*, T. H. *Bolton*, H. R. T. *Alexander*, G. A. *Holme*, G. *Smith*, G. A. *King*, W. H. *Macnamara*, F. *Philpot*, T. S. *Dury*, E. R. T. *Bloxam*, Spencer *Whitehead;* Masters (chefs des cours et juges secondaires): E. L. A. *Clarke*, T. A. *Romer*, W. O. *Hewlett*, J. C. *Fox*, S. A. M. *Satow*, R. *White*, C. *Hulbert*, H. D. *Hughes-Onslow*, R. T. Watkin *Williams*, J. H. P. *Chitty*, A. F. *Risdale*, Arch. *Keen*, S. *Jobson*. — King's Bench Division. Senior Master: Sir J. *Macdonell*. — Masters (chefs des Cours et juges secondaires): E. *Wilberforce*, W. F. A. *Archibald*, T. W. *Chitty*, S. H. *Day*, G. A. *Bonner*, L. H. *Kershaw*. — Registrars pour les affaires testamentaires et matrimoniales: R. A. *Pritchard*, A. *Musgrave*, W. A. *Inderwick*, H. *Hardy*. — Aff. marit.: E. S. *Roscœ*. — Registrars de la division pour les affaires de faillite: J. E. *Linklater*, H. J. *Hope*, H. J. *Hood*. — Arbitres (Referees): H. W. *Verey*, Edw. *Pollock*, M. *Muir Mackenzie*. — Agent de change: W. *Mortimer*.

Cours ecclésiastiques (*Court of Arches;* pour les causes ecclésiastiques du culte anglican). Juge et doyen: Sir Lewis T *Dibdin*.

Contrôle des aliénés („Lunacy Commissioners"). Prés.: Cte *de Waldegrave*; Commissaires: Sir E. S. *Hope*, H. D. *Green*, KC.; C. H. *Roberts*, MP.; 8 commiss. jud. et méd. — Masters in Lunacy (juges subalternes des aliénés): T. H. *Fischer*, KC.; H. S. *Theobald*, KC.

Cour centrale criminelle [pour la ville de Londres et dans certains cas aussi pour toute l'Angleterre et le pays de Galles [Old Bailey, EC]. Juges: Quelques juges de la Haute cour. — Clerk: H. K. *Avory*.

Cours d'assises pour les causes criminelles et civiles. Des juges de la Haute Cour font 2 ou 3 fois par an des tournées (circuits) dans 59 villes de l'Angleterre et de Galles, pour y tenir les audiences.

Tribunaux inférieurs. Pour les causes civiles de moindre importance il y a 60 County Courts, et agissant en qualité de tribunaux criminels inférieurs les Quarter Sessions siégeant 4 fois par an dans les comtés et certaines villes ainsi que les Petty Sessions et les cours de police qui siègent selon le besoin. — Prés. des London Sessions: R. *Wallace*, KC.; Middlesex Quarter Sessions: M. *Sharpe;* Surrey Sessions: G *Cave*, KC., MP. — City Courts (tribunaux civils criminels) [Guild Hall, EC]. Mbres: le Lord Major, les Aldermen, le Recorder: Sir J. F. *Fullon*, KC.; le Common Sergeant: Sir Fred. A. *Bosanquet*, KC.; le juge adjoint: F. *Roxburgh*. — Cour civile (City of London Court). Juges: L. *Smith*, KC.; J. A *Rentoul*, KC.

Conseil de l'éducation légale [Lincoln's Inn Hall]. Prés.: E. *Harrison*.

Law Society (admission des avoués) [103—113 Chancery Lane. WC]. Prés.: W. *Trower*.

Assurance Nationale de Santé. Prés.: Sir R. *Morant;* VPrés.: S. *Whitaker;* Secr.: W. J. *Braithwaite*.

Archives générales [Public Record Office, Chancery Lane; WC.]. Archiviste (Keeper): le Master of the Rolls, v. Cour de justice. Remplaçant: Sir H. C. *Maxwell-Lyte;* Secr.: R. A. *Roberts*.

fice gén. des registres pour l'Angleterre et le pays de Galles (Mouvements de la population, r .sements etc). [Somerset House, WC]. Registreur gén.: B. *Mallet*, Secr. et surintendant des Actes: A. R. *Bellingham;* Surintendant de la statistique: T. H. C. *Stevenson*. — V. Écosse et Irlande.

Administration financière des institutions dotées (Charity Commission: Ryder Street, St. James's SW]. C. A. *Cook*, commissaire en chef; A. F. *Leach*; C. P. *Allen*, MP. — Secr.: H. W. T. *Bowyear*.

Universités. Chanceliers et VChanceliers. Oxford: Lord *Curzon of Kedleston*, PC.; Very Rev. T. B. *Strong*, doyen de Christ Church. — Birmingham: J. *Chamberlain;* . . . . — Bristol: Vcte *Haldane of Cloan;* Sir Isambard *Owen*. — Cambridge: Lord *Rayleigh*, PC.; M. R. *James*, prévôt de King's College. — Durham: Rev. H. H. *Henson*, doyen de Durham; Sir G. H. *Philipson*. — Leeds: Duc *de Devonshire;* M. E. *Sadler*. — Liverpool: Cte *de Derby;* Sir Alfred *Dale*. — Londres: Cte *de Rosebery*, PC.; W. P. *Herringham*. — Galles: le Roi; Sir H. R. *Reichel*. — Manchester: Vcte *Morley of Blackburn;* Prof. *Weiss*, p. i. — Sheffield: Duc *de Norfolk*, PC.; H. A. L. *Fisher*.

Instruction publ. (Board of Education [Whitehall]). * Prés.: v. Cabinet; Membres: le Lord-prés. du Conseil, les principaux secrétaires d'État, le premier Lord de la trésorerie et le chancelier de l'échiquier. Secr. perm.: Sir L. A. *Selby-Bigge*. — *Secr. parlement.: C. P. *Trevelyan*, MP. — Accountant gén.: H. W. *Orange*.

Département médical. Officier méd. en chef et secr. assist. principal: Sir G. *Newman*, MD.

Département légal. Secr. assist. principal: . . . .; Secres assist.: H. J. *Simmonds*, W. R. *Barker*.

Direction de l'enseignement primaire. Secr. assist. princip.: E. B. *Phipps;* Insp. en chef: F. H. B. *Dale*; Secres assist.: J. C. G. *Sykes*, T. R. *Walrond*, G. N. *Richardson*.

Direction de l'enseignement secondaire. — Secr. assist. principal: Hon. W. N. *Bruce;* Insp. en chef: W. C. *Fletcher*.; Secres assist.: J. W. *Mackail*, J. G. *Milne*, R. P. *Scott*, par int.

Direction des sciences et des beaux arts. Secr. assist. principal: E. K. *Chambers*; Insp. en chef des établissements techn.: F. *Pullinger;* Secres assist.: C. A. *Buckmaster*, R. E. *Mitcheson*, W. R. *Davies*.

Direction des universités. Secr. assist. principal: H. F. *Heath;* Secr. assist.: R. J. G. *Mayor*.

Office d'informations et d'études. Dir. H. F. *Heath;* Dir. assist.: A. P. *Oppé;* Bibliothécaire: A. E. *Twentyman*.

Départ. pour la principauté de Galles. Secr. perm.: A. T. *Davies;* Insp. en chef: O. *Edwards*.

Comité consultative. Prés.: A. H. Dyke *Acland*, PC.; Secr.: F. A. B. *Newman*.

Musée Victoria-Albert. Dir. et secr.: Sir C. H. *Smith*. — Royal College of Art. Dir.: A. *Spencer*. — Science Museum et Geological Survey and Museum. Secr.: F. G. *Ogilvie;* Dir. du Sciénce Museum: F. G. *Ogilvie;* du Geological Survey and Museum: Dr. A. *Strahan*.

Office pour le contrôle des administrations locales [Local Government Board; Contrôle des questions financières, sanitaires et d'assistance publique; Whitehall]. Prés., v. Cabinet; *Secr. parlementaire: J. H. *Lewis*, PC., MP.; Secr. permanent: Sir H. C. *Monro;* Conseil légal: J. *Lithiby*; Secres assistants: T. *Pitts*, N. T. *Kershaw*, W. T. *Jerred*, F. J. *Willis*, A. V. *Symonds*, A. B. *Lowry*. — Ingénieur en chef: H. H. *Law*. — Section de santé: Dr. A. *Newsholme*, Sir Arth. *Downes*, MD.

Trinity House [Contrôle des phares, fanaux et pilotes; Tower Hill, Londres, EC.]. Master: *Duc de Connaught et de Strathearn*, Alt. Roy.; Remplaçant: H. Acton *Blake*, capit. — Secr.: H. G. *Willett*. — Ingén.: Sir T. *Matthews*.

Banque d'Angleterre [Threadneedle street, EC]. Gouv.: W. *Cunliffe;* Rempl.: R. L. *Newman;* Secr.: K. *Grahame*.

Lords Lieutenants et Custodes Rotulorum des comtés. Angleterre: Bedford: S. H. *Whitbread*. — Berks: J. H. *Benyon*. — Bucks: Lord *Rothschild*. — Cambridge: Vcte *Clifden*. — Cheshire: Duc *de Westminster*. — Cinque Ports: v. ci-dessous. — Cornwall: Cte *de Mount-Edgcumbe*. — Cumberland: Lord *Muncaster*. — Derby: Duc *de Devonshire*. — Devon: Cte *Fortescue*. — Dorset: J. M. *Batten*, col. — Durham: Cte *de Durham*. — Isle of Ely: Lord *de Ramsey*. — Essex: Cte *de Warwick and Brooke*. — Gloucester: Cte *de Beauchamp*. — Hampshire: Mis *de Winchester*. — Hereford: Sir J. R. G. *Cotterell*, bart. — Hertfordshire: Cte *de Clarendon*. — Huntingdon: Cte *de Sandwich*. — Kent: Mis *Camden*. — Lancaster: Lord *Shuttleworth*. — Leicester: Duc *de Rutland*. — Lincoln: Cte *Brownlow*. — Londres: Mis *de Crewe*. — Middlesex: Duc *de Bedford*. — Monmouth: Sir Ivor *Herbert*, bart., MG. — Norfolk: Cte *de Leicester*. — Northampton: Cte *Spencer*. — Northumberland: Duc *de Northumberland*. — Nottingham: Duc *de Portland*. — Oxford: Cte *de Jersey*. — Peterborough: Mis of *Exeter*. — Rutland: J. F. *Brocklehurst*, col. — Shropshire: Cte *de Powis*. — Somerset: Mis *of Bath*. — Stafford: Cte *de Dartmouth*. — Suffolk: Sir T. C. T. *Warner*, bart, — Surrey: Hon. H. *Cubitt*. — Sussex: Duc *de Norfolk*. — Warwick: Cte *de Craven*. — Westmoreland: Lord *Hothfield*. — Wilts: Mis *de Lansdowne*. — Worcester: Cte *de Coventry*. — York, North: Sir T. H. *Bell*, bart. — York, East: Lord *Nunburnholme*. — York, West: Cte *de Harewood*.

Principauté de Galles. Anglesea: Sir R. H. *Williams-Bulkeley*, bart. — Brecon: Lord *Glanusk*. — Cardigan: H. *Davies-Evans*. — Carmarthen: Sir J. H. *Williams-Drummond*, bart. — Carnarvon: J. E. *Greaves*. — Denbigh: W. *Cornwallis West*, col. — Flint: W. G. C. *Gladstone*. — Glamorgan: Cte *de Plymouth*. — Haverfordwest: Sir C. E. G. *Philipps*, bart. — Merioneth: Sir A. *Osmond Williams*, bart. — Montgomery: Sir H. L. W. *Williams-Wynn*, bart. — Pembroke: Lord *St. Davids*. — Radnor: Sir P. C. J. *Milbank*, bart.

Duché de Lancaster [Strand, Lancaster Pl., WC]. *Chancelier: v. cabinet; V.-Chanc.: D. *Steward-Smith*. — Membres du Conseil: Attorney General: R. A. *McCall*, KC.; le Receveur gén. Sir Wm *Carington*, PC.; Lord *Lovat;* I. L. *Bolden;* Sir S. O. *Buckmaster*, KC., MP., W. A. *Mount*, MP.; Auditor: H. Sydney *Seymour;* Clerk du conseil: W. Rose *Smith*.

Duché de Cornouailles [Buckingham Gate, SW]. Conseil du prince de Galles: Lord Garde des mines d'étain: Lord *Balfour of Burleigh*, PC.; Garde des sceaux: Cte *de Mount-Edgcumbe*, PC.; Lord *Clinton;* le Receveur gén.: Lord *Revelstoke*, PC.; l'Attorney Gen. pour le duché de Cornouailles: Sir C. A. *Cripps*, KC.; Contrôleur et trésorier de la bourse privée du Roi: Hon. Sir W. *Carington*, lt.-col.; Auditeur: Sir L. C. *Probyn;* Secr.: W. *Peacock*.

Comté de Londres. Lord Lieutenant et Custos Rotulorum: Mis *de Crewe*. — Conseil comtal [County Hall, Spring gdns., SW]. Prés. (Chairman): C. S. *Cobb;* Vice-chairman: P. E. *Pilditch;* Deputy-chairman: W. C. *Johnson;* Membres: 19 aldermen (élus pour 6 ans; 10 sortant en 1916, 9 en 1919) et 118 conseillers (élus en 1913 pour 3 ans). — Clerk du conseil: Sir L. *Gomme;* Contrôleur: H. E. *Haward;* Ingénieur en chef: G. W. *Humphreys;* Architecte: W. E. *Riley;* Solicitor: E. *Tanner;* Officier médical: Dr. W. H. *Hamer*; Taxateur: A. *Young;* Affaires de l'instruction: Dr. W. *Garnett*, R. *Blair*. — Police, v. Office de l'intérieur. — Chef de la brigade des pompiers de Londres: S. *Sladen*, lt. RN.

Lord Mayor de la cité 1913—1914 [Mansion House, EC]: Rt Hon. Sir T. Vansittard *Bowater*. — Sheriffs 1913—14: alderman J. *Humphrey*, F. G. *Painter*. — Chamberlain: A. *Pollock;* Town clerk: Sir J. *Bell;* Contrôleur: E. A. *Baylis;* Solicitor: Sir H. H. *Crawford*. — Commissaire de la police: Sir J. W. N. *Bower*, capit.

Lord gardien (lord warden) des Cinq Ports [Douvres, Sandwich, Hythe, Romney, Hastings']: Lord *Beauchamp*.

Port de Londres [109 Leadenhall street, EC]. Prés.: Lord *Devonport*, PC.; Dir. gén.: R. *Philipson*. — Secr.: F. *Ayliffe*.

Commissaires ecclésiastiques [Administr. financière de l'église anglicane; Millbank, Westminster, SW]: les 2 archevêques et les 34 évêques d'Angleterre et de Galles, les doyens de Canterbury, St-Paul's et Westminster, 5 ministres du cabinet, 4 juges sup.; de plus: Cte *Beauchamp*, Cte *Brownlow*, Cte *de Portsmouth*, Vcte *Halifax*, Vcte St. *Aldwyn;* Lord *Burghclere*, C. B. *Stuart-Wortley*, PC., KC., MP.; H. *Hobhouse*, PC.; Sir L. T. *Dibdin*, Sir C. N. *Nicholson*, bart., MP. — Commissaires et trésorier des biens: Sir L. T. *Dibdin*, C. B. *Stuart-Wortley*, PC., KC., MP.; Sir C. N. *Nicholson*, bart., MP.; Secr.: S. E. *Downing*.

Évêques anglicans (titre des archevêques: „Most Reverend", des évêques: „Right Reverend"). Canterbury. Archevêque et Primat de toute l'Angleterre [Lambeth Palace, SE]: Dr. R. T. *Davidson*, PC. — York. Primat de l'Angleterre [Bishopthorpe]: Dr. C. G. *Lang*, PC. — Londres [Fulham Palace, SW]. Évêque: A. Foley *Winnington Ingram*, PC. — Durham: H. C. G. *Moule*. — Winchester: E. *Talbot*. — Évêques (dont 21 ont le droit de séance dans la Chre des Pairs) à Bangor, Bath and Wells, Birmingham, Bristol, Carlisle, Chester, Chichester, Ely, Exeter, Gloucester, Hereford, Lichfield, Lincoln, Liverpool, Llandaff, Manchester, Newcastle, Norwich, Oxford, Peterborough, Ripon, Rochester, St. Albans, St. Asaph, St. Davids, Salisbury, Southwark, Southwell, Truro, Wakefield, Worcester; Sodor and Man.

Évêques catholiques-romains. Westminster: Dr. F. *Bourne*, card.-archevêque; Northampton, Nottingham, Portsmouth, Southwark. — Birmingham: Ed. *Ilsley*, archevêque; Clifton, Menevia, Newport, Plymouth, Shrewsbury. — Liverpool: Th. *Witeside*, archevêque; Hexham et Newcastle, Middlesbrough, Leeds, Salford.

Conseil de l'union des Églises protestantes libres. Prés.: Rev. C. *Brown*.

Grand-rabbin: Dr. Jos. H. *Hertz*.

Écosse.

Maison Royale etc. Dignitaires héréditaires. Master of the Household: Duc *d'Argyll;* Gd-connétable: Cte *d'Erroll;* Écuyer tranchant: Sir W. Ch. J. *Anstruther*, bart; Écuyer: Sir A. H. *Seton Steuart*, bart; Capit. de la garde royale des archers: Duc *de Buccleuch;* Historiographe: Prof. P. H. *Brown;* Peintre de la cour: R. *Gibb*. — Doyen de la Chapelle royale

et de l'O. du Chardon: Dr. en théol. A. W. *Williamson.* — Lyon King of Arms: Sir J. B. *Paul.* — Médecins de la cour: Dr. Sir Th. R. *Fraser,* Dr. D. W. *Finlay*; Chirurgiens: Dr. A. *Ogston,* Dr. Sir W. *MacEwen.*

**Garde du grand-sceau:* le secr. pour l'Écosse, v. Cabinet. — Garde du sceau privé: Mis *de Breadalbane.*

Lord Clerk Register: Duc *de Montrose.* — Archiviste et Deputy Clerk Register: Sir J. Patten *Mac Dougall.*

**Lord Advocate et Solicitor General,* v. Grands-Procureurs. — Agent de la Couronne: Sir William *Haldane.* — Agent de l'échiquier (King's Remembrancer): Sir Kenneth J. *Mackenzie.*

Haute cour de justice (pour les causes criminelles). Prés.: Le „Lord Justice General": Lord *Strathclyde,* PC.; 2e prés.: Le „Lord Justice Clerk": Lord *Kingsburgh,* PC., et les juges du Court of Session. — Court of Session (Cour de justice pour les causes civiles, dont les juges ont le titre hon. de Lord). Lord Prés.: Lord *Strathclyde,* PC., en même temps prés. de la 1re div. (cour d'appel). Juges: les lords *Johnston, Mackenzie, Dundas.* — 2e div. (cour d'appel). Prés.: Lord *Kingsburgh,* PC. — Juges: les lords *Salvesen, Guthrie, Skerrington.* — Juges de 1re instance: les lords *Cullen, Dewar, Ormidale, Hunter, Anderson.* — Principal Clerk: E. *Adam,* KC.

Sheriff Courts. Dans chaque comté il y a une Cour civile et criminelle du Sheriff.

Contrôle des aliénés. Prés.: Sir Thomas *Mason.*

Insp. gén. de la police: A. G. *Ferguson,* major.

Départ. des prisons. Prés.: Hon. W. G. *Hepburne-Scott,* master of *Polwarth.*

Pêches (Fishery Board). Prés.: Angus *Sutherland.*

Contrôle des administrations locales. Prés.: le secr. pour l'Écosse; VPrés.: Sir G. *McCrae;* Commissaires: E. F. *Macpherson;* Dr. en méd. W. L. *Mackenzie.*

Instruction primaire en Écosse [Dover House]. Prés.: le Lord Président du Conseil Privé; VPrés.: le secr. pour l'Écosse. — Membres: le secr. d'État de l'intérieur, le chancelier de l'échiquier, et le lord-avocat. — Secr.: Sir J. *Struthers;* Secres adjoints: G. *Macdonald,* G. W. *Alexander.* — 1er examinateur: W. H. Warre *Cornish.*

Office gén. des postes. Secr. pour l'Écosse: W. G. C. *Kirkwood.*

Contrôleur des taxes etc.: G. *Davies;* Solicitor: Sir P. J. H. *Grierson.*

Assurance nationale de santé. Prés.: Jas. *Leishman;* Secr.: J. *Jeffries.*

Géologie (Geological Survey) de l'Écosse: B. N. *Peach.*

Universités. Chanceliers et VChanceliers. St-Andrews: Lord *Balfour of Burleigh;* Dr. en théol. Sir J. *Donaldson.* — Glasgow: Lord *Rosebery;* Dr. en théol. D. *MacAlister.* — Edimbourg: Rt Hon. A. J. *Balfour;* Sir W. *Turner.* — Aberdeen: Lord *Strathcona;* Dr. en théol. G. A. *Smith.*

Lords Lieutenants etc. des comtés. Aberdeen: Cte *d'Aberdeen.* — Argyll: Duc *d'Argyll.* — Ayr: Cte *d'Eglinton et Winton.* — Banff: Duc *de Richmond et Gordon.* — Berwick: Lord *Binning.* — Bute: Mis *de Bute.* — Caithness: Duc *de Portland.* — Clackmannan: Cte *de Mar et Kellie.* — Dumbarton: Lord *Inverclyde.* — Dumfries: Duc *de Buccleuch.* — Elgin-Moray: Duc *de Richmond and Gordon.* — Fife: Cte *d'Elgin.* — Forfar: Cte *de Strathmore.* — Haddington: Cte *de Haddington.* — Inverness: *Mackintosh of Mackintosh.* — Kincardine: Sir A. *Baird of Urie,* bart. — Kinross: Sir Ch. E. *Adam,* bart. — Kirkcudbright: R. F. *Dudgeon,* col. — Lanark: Cte *de Home.* — Linlithgow: Cte *de Rosebery.* — Midlothian (Edimbourg): Cte *de Rosebery.* — Nairn: *Brodie of Brodie.* — Orkney et Shetland: M. *Laing,* capit. — Peebles: Lord *Glenconnen.* — Perth: Duc *d'Atholl.* — Renfrew: Sir T. *Glen Coats,* bart. — Ross et Cromarty:

Sir H. *Munro of Foulis*, bart. — Roxburgh: Lord *Reay*. — Selkirk: Lord *Polwarth*. — Stirling: Duc *de Montrose*. — Sutherland: Duc *de Sutherland*. — Wigtown: Sir H. E. *Maxwell*, bart.

Lord Grand Commissaire de l'Église d'Écosse (Presbytérienne-Église de l'État): Lord *Glenconner of Glen*. — Modérateur: Dr. en théol. Rev. A. W. *Williamson*. — Modérateur de l'église unie libre d'Écosse: Prof. J. *Iverack*.

Évêques épiscopaux (anglicans) à Brechin: W. J. P. *Robberts*, primus d'Écosse; Aberdeen, Argyll, Edimbourg, Glasgow, Moray, St-Andrews.

Évêques catholiques. St-Andrews et Edimbourg: J. A. *Smith*, archevêque; Aberdeen, Argyll [Oban], Dunkeld, Galloway [Dumfries]. — Glasgow: Dr. J. *Maguire*, archevêque.

Irlande.

**Lord Lieutenant Général et Gouverneur Général:* Cte *d'Aberdeen*.

Maison du Vice-roi. Secr. privé: J. C. *Johnston;* Intendant et chamb.: Sir A. *Weldon*, bart, lt.-col.; Vice-chamb.: Ed. *Warner;* Contrôleur: Lord *Pirrie;* Écuyer: J. C. *Johnston*. — Doyen de la Chapelle Royale: Very Rev. C. O. *Mease*. — Ulster King of Arms: N. R. *Wilkinson*, capit.

Conseil Privé (Most Honourable Privy Council). Prés.: le Lord Lieut. — Mbres (Rt Hon.): Duc *de Connaught;* le Lord Chancelier; les marquis *de Londonderry, Ormonde;* les comtes *de Westmeath, de Meath, de Fingall, de Mayo, de Erne, de Dunraven, de Ranfurly, Roberts;* les vicomtes St. *Aldwyn, Morley of Blackburn;* les lords *Clonbrock, Castletown, O'Brien of Kilfenora, Allerton, Barrymore, Grenfell, Atkinson, Pirrie, Mac Donnell*, A. *Birrell*, Ch. *Palles*, Sir W. M. *Johnson*, bart; Sir G. O. *Trevelyan*, bart; Sir A. M. *Porter*, bart; Sir W. H. *Dyke*, bart; H. *Holmes*, J. *Young*, A. J. *Balfour*, J. G. *Gibson*, Sir J. W. *Ridgeway*, D. H. *Madden*, Gerald W. *Balfour*, Sir E. H. *Carson*, Hon. Sir H. C. *Plunkett*, W. D. *Andrews*, Sir D. *Harrel*, Th. *Sinclair*, W. *Kenny*, J. *Hogg*, J. *Ross*, Sir H. A. *Robinson*, Fred. *Wrench*, Th. *Andrews*, W. H. *Long*, J. H. M. *Campbell*, James *Bryce*, Sir P. *Coll*, R. R. *Cherry*, R. E. *Meredith*, A. M. *Carlisle*, R. *Young*, Sir Neville G. *Lyttelton*, gén.; T. W. *Russell*, Sir J. B. *Dougherty*, J. O. *Wylie*, W. F. *Bailey*, Sir R. E. *Matheson*, Th. *Shillington*, Dr. M F. *Cox*, R. G. *Glendinning*, L. A. *Waldron*, C. A. *O'Connor*, Th. L. *O'Saughnessy;* Sir A. H. F. *Paget*, gén.; W. H. *Dodd*, E. *Archdale*, J. F. *Morley*, J. F. *Moriarty*, J. J. *O'Brien*. — Clerk: E. *O'Farrell*.

**Secrétaire en chef* du Lord Lieutenant et garde du sceau privé; Ssecr.: Sir J. B. *Dougherty*, PC.; Secr. assist.: E. *O'Farrell*. — Royal Irish Constabulary (Gendarmerie). Insp. gén.: Sir N. F. F. *Chamberlain*. — Trésorier (Treasury Remembrancer) et payeur gén., v. Trésorerie. — Archiviste (Keeper of the Records): le Master of the Rolls, v. Haute-Cour de Justice. — Registrar General: Sir W. J. *Thompson*, MD. — Instruction primaire. Commissaire résidant: W. J. M. *Starkie*. — Prés. (Chairman) des Travaux publics: G. A. *Stevenson*. — Contrôle des administrations locales. Prés.: le secr. en chef du Lord Lieutenant; VPrés.: Sir H. A. *Robinson*, PC. — Agriculture et Industrie. VPrés.: T. W. *Russell*, PC., MP. — Receveur gén. des douanes: J. H. *Morton*. — Solicitor of Inland Revenue: R. *Martin*. — Prés. (Chairman) de l'administration des prisons: Max S. *Green*. — Secr. des postes: A. H. *Norway*. — Secr. de l'office des phares: H. G. *Cook*. — Assurance nationale de santé: J. A. *Glynn*, prés.

Cour suprême de justice. v. Parlement Impérial, Chambre de justice des Lords. — *Attorney General et *Solicitor General, v. Grands-Procureurs. — Solicitor en chef de la couronne: Sir M. *Kelly*.

Cour d'appel. Juges ex officio: le Lord Chancelier, le Lord Chief Justice, le Master of the Rolls et le Lord Chief Baron, v. Haute Cour de justice. — Lords-juges d'appel (PC.): H. *Holmes*, R. R. *Cherry*.

Haute Cour de justice. Chancery Division (v. Angleterre). Prés.: le *Lord Chancelier d'Irlande: J. J. *O'Brien*, PC. Juges: le Master of the Rolls: C. A. *O'Connor*, PC.; Dunbar. P. *Barton;* le Land Judge: John *Ross*, PC. — King's Bench Division. Prés.: le Lord Chief Justice d'Irlande: Lord *O'Brien of Kilfenora*, PC. Lord Chief Baron: C. *Palles*, PC.; Juges: J. G. *Gibson*, PC.; D. H. *Madden*, PC.; W. *Boyd* (affaires de faillites). W. *Kenny*, PC.; W. H. *Dodd*, PC.; T. F. *Molony*.

Land Commissioners. Commiss. judic.: J. O. *Wylie*, PC.; G. *Fitz Gerald*. — Commiss.: S. J. *Lynch*, F. *Wrench*, PC.; W. F. *Bailey*, PC.; W. H. *Stuart*. — Secr.: C. J. *Beard*.

Géologie (Geological Survey) de l'Irlande: G. A. J. *Cole*. — Directeur de la galerie nationale d'Irlande: Sir W. *Armstrong;* Dir. des Institutions scientifiques et artistiques: Count *Plunkett*.

Lords Lieutenants etc. des comtés. Antrim: Cte *de Shaftesbury*. — Armagh: Cte *de Gosford*. — Belfast (cité): Lord *Pirrie*. — Carlow: Lord *Rathdonnell*. — Cavan: Th. *Lough*, PC. — Clare: Sir M. *O'Loghlen*, bart. — Cork (comté et cité): Cte *de Bandon*. — Donegal: Sir John *Olphert*. — Down: Mis *de Londonderry*. — Dublin (comté et cité): Cte *de Meath*. — Fermanagh: Cte *d'Erne*. — Galway: Lord *Clonbrock*. — Kerry: Cte *de Kenmare*. — Kildare: . . . . — Kilkenny: Mis *d'Ormonde*. — King's County: Cte *de Rosse*. — Leitrim: Lord *Harlech*. — Limerick (comté et cité): Cte *de Dunraven*. — Londonderry: David *Hogg*. — Londonderry (cité): Cte *de Leitrim*. — Longford: Cte *de Longford*. — Louth: Sir Henry *Bellingham*, bart. — Mayo: Cte *de Lucan*. — Meath: Sir N. T. *Everard*, col. — Monaghan: Lord *Rossmore*. — Queens: Sir Algernon *Coote*, bart. — Roscommon: le *O'Conor Don*. — Sligo: C. K. *O'Hara*, major. — Tipperary: Lord *Dunalley*. — Tyrone: Ed. *Archdale*. — Waterford (comté et cité): Cte *de la Poer*. — Westmeath: Lord *Castlemaine*. — Wexford: Vcte *Stopford*. — Wicklow: Vcte *Powerscourt*.

Université de Dublin. Chancelier: Vcte *Iveagh;* VChancelier: D. H. *Madden*, PC.

Évêques protestants. Armagh: Dr. *Crozier*, archevêque et primat de toute l'Irlande. — Dublin: Dr. J. Ferguson *Peacocke*, archevêque. — Évêques à Cashel, Clogher, Cork, Derry, Down, Killaloe, Kilmore, Limerick, Meath, Ossory, Tuam.

Évêques catholiques-romains. Armagh: Card. M. *Logue*, primat d'Irlande; Ardagh, Clogher, Derry, Down et Connor, Dromore, Kilmore, Meath, Raphoe. — Cashel-Emly [Thurles]: . . . ., archevêque; Cloyne, Cork, Kerry, Killaloe, Limerick, Ross, Waterford et Lismore. — Dublin: W. *Walsh*, archev., primat d'Irlande; Ferns, Kildare et Leighlin, Ossory. — Tuam: J. *Healy*, archev.; Achonry, Clonfert, Elphin, Galway avec Kilfenora, et Kilmacduagh, Killala.

Législatures autonomes.

Guernsey et *Alderney*. Lieut. Gouv.: Sir E. O. F. *Hamilton*, MG. — Bailli: W. *Carey*.

Jersey. Lieut. Gouv.: Sir A. N. *Rochfort*, MG.; Remplaçant et sheriff (Viscount): Reginald R. *Lemprière*. — Bailli: Sir W. H. V. *Vernon*.

Ile de Man. Lieut. Gouv.: Lord *Raglan;* Clerc des archives: T. *Kneen*. — 1er deemster: S. S. *Moore*. — Secr.-trésorier et enregist.: B. E. *Sergeaunt*.

Armée.

Feldmaréchaux: Cte *Roberts*, PC.; *Guillaume II empereur d'Allemagne roi*

de Prusse, Maj.; Duc *de Connaught et Strathearn*, Alt. Roy.; Sir H. Evelyn *Wood*; *Francois-Joseph* Ier *empereur d'Autriche roi de Hongrie*, Maj.; Lord *Grenfell*, PC.; Sir C. H. *Brownlow*; Vcte *Kitchener of Khartoum*; Lord *Methuen*; Lord *Nicholson*; Sir John D. P. *French*. — Généraux hon.: *Christian prince de Slesvig-Holstein*, Alt. Roy.; *Ernest-Auguste duc de Cumberland*, Alt. Roy.; *Alphonse XIII roi d'Espagne*.

Aides de camp pers. du Roi: Duc *de Connaught*, Alt. Roy., feldmaréchal; Pr. *Arthur de Connaught*, Alt. Roy., major; *Christian prince de Slesvig-Holstein* (v. ci-dessus); Adolphe duc *de Teck*, Alt., col. hon. — Aides de camp gén.: Sir H. L. *Smith-Dorrien*, gén.; Sir A. H. *Paget*, PC., gén.; Sir J. S. *Ewart*, LtG.; Sir O'M. *Creagh*, gén.; Sir R. I. *Scallon*, LtG. — Aides de camp: 70 colonels ayant d'autres fonctions diverses.

Commandements de l'armée. Aldershot: Sir D. *Haig*, LtG.; Chef d'état-major: J. E. *Gough*, brig. gén.; 1re brig. de cav.: C. J. *Briggs*, brig. gén.; 1re div. d'inf.: S. H. *Lomax*, MG.; 2e div.: H. M. *Lawson*, MG. — Est [Londres]: Sir J. M. *Grierson*, LtG.; 4e brig. de cav.: Hon. C. E. *Bingham*, brig. gén.; 4e div. d'inf. [Woolwich]: T. D'O. *Snow*, MG. — Commandement sup. d'Irlande [Dublin]. Commandant: Sir A. H. *Paget*, PC., gén.; 3e brig. de cav.: H. de la P. *Gough*, brig. gén.; 5e div. [Curragh]: Sir C. *Fergusson*, bart, MG.; 6e div. [Cork]: W. P. *Pulteney*, MG. — Londres: Sir F. *Lloyd*, MG. — Nord [York]: Sir H. C. O. *Plumer*, LtG. — Écosse [Edimbourg]: Sir J. W. *Murray*, LtG. — Sud [Salisbury]: Sir H. L. *Smith-Dorrien*, gén.; 2e brig. de cav.: H. De B. *De Lisle*, brig. gén.; 3e div. d'inf. [Bulford]: Sir H. S. *Rawlinson*, bart, MG. — Ouest [Chester]: Sir W. H. *Mackinnon*, gén.

Troupes territoriales. Commandants des divisions. East Anglian (1 brig. de cav., 3 d'inf.): F. S. *Inglefield*, MG. — Comtés intérieurs (1 brig. de cav., 3 d'inf.): J. C. *Young*, MG. — Londres I (1 brig. de cav., 3 d'inf.): W. *Fry*, MG. — Londres II (3 brig. d'inf.): C. C. *Monro*, MG. — Northumbrian (1 brig. de cav., 3 brig. d'inf.): B. *Burton*, MG. — West York (3 brig. d'inf.): T. S. *Baldock*, MG. — Centre Nord (2 brig. de cav., 3 d'inf.): H. I. W. *Hamilton*, MG. — Centre Sud (2 brig. de cav., 3 d'inf.): J. L. *Keir*, MG. — Wessex (2 brig. de cav., 3 d'inf.): C. G. *Donald*, MG. — Lancashire-Ouest (3 brig. d'inf.): W. F. L. *Lindsay*, MG. — Lancashire-Est (3 brig. d'inf.): W. *Douglas*, MG. — Pays de Galles (2 brig. de cav., 3 d'inf.): Hon. J. E. *Lindley*, MG. — Écosse. Highland (1 brig. de cav., 3 d'inf.): C. L. *Woollcombe*, MG.; Lowland (1 brig. de cav., 3 d'inf.): G. G. A. *Egerton*, MG.

Guernsey et Alderney, ainsi que Jersey: les lieutenants-gouv.

Inde, v. Empire Indien. — Colonies, v. les articles respectifs.

Troupes en Égypte, v. Égypte.

Marine.

Lords-Commissaires pour exécuter l'office du Lord-Grand-Amiral. *Premier Lord, v. Cabinet; „Sea" Lords, Civil Lord et Secres, v. Amirauté.

Officiers hon. de la flotte. Amiraux de la flotte: *Guillaume II empereur d'Allemagne roi de Prusse*, Maj.; *Nicolas II empereur de toutes des Russies*, Maj.; *Henri prince de Prusse*, Alt. Roy.; Amiraux: *Haakon VII roi de Norvège*, Maj.; *Gustave V roi de Suède*, Maj. — Amiraux de la flotte: Sir Gerard H. *Noel*, Sir Arthur D. *Fanshawe*, Sir William H. *May*.

Aides de camp personnels du Roi: L. A. pr. *de Battenberg*, Alt. Sérén., am. — 1er et principal aide de camp: Sir Edmund S. *Poë*, am.; de plus 10 capitaines de vaiss. et 2 colonels de la marine.

Commandants des stations navales et des escadres. Nore. Embouchure de la Tamise: Sir Richard *Poore*, bart, am. — Surintendant des chantiers de Chatham: C. E. *Anson*, c.-am.

Portsmouth [Victory]: Hon. Sir Hedworth *Meux*, am. — Surintendant des chantiers: H. L. *Heath*, c.-am.

Plymouth [Impregnable]: Sir E. Le C. *Egerton*, am. — Surintendant des chantiers de Devonport: R. H. Simpson *Stokes*, v.-am.

Queenstown (Irlande) [Endymion]: Sir Charles H. *Coke*, v.-am.

Gibraltar [Cormorant]: F. E. E. *Brock*, v.-am.

Yachts royaux (Victoria et Albert, Alexandra): N. C. *Palmer*, capit.

Home Fleets. [Neptune]: Sir G. A. *Callaghan*, am.; 1re escadre de combat [Collingwood]: Hon. S. C. J. *Colville*, v.-am.; [St. Vincent]: S. A. *Gough-Calthorpe*, c.-am.; 2e escadre de combat [King George V]: Sir George J. S. *Warrender*, bart, v.-am.; [Orion]: Sir Robert K. *Arbuthnot*, c.-am.; 3e escadre de combat [King Edward VII]: L. *Bayly*, c.-am.; [Hibernia]: M. E. *Browning*, c.-am.; 4e esc. de combat [Dreadnought]: C. J. *Briggs*, v.-am.; 1re escadre de croiseurs [Lion]: D. *Beatty*, c.-am.; 2e esc. de croiseurs [Shannon]: F. C. D. *Sturdee*, c.-am.; 3e esc. de croiseurs [Antrim]: C. E. *Madden*, c.-am.; 1re esc. de croiseurs légers [Southampton]: W. E. *Goodenough*, comm.; Flotilles de contre-torpilleurs de la 1re flotte [Blenheim]: Sir Cecil *Burney*, comm. — 2e et 3e flottes [Queen]: . . . ., v.-am.; Nore: Charles H. *Dundas of Dundas*, c.-am.; Portsmouth [Prince of Wales]: R. G. O. *Tupper*, c.-am.; Devonport [Carnarvon]: A. H. *Christian*, c.-am.; 2e esc. de croiseurs légers [Falmouth]: T. D. W. *Napier*, comm.

Flotilles de vedettes: J. M. *de Robeck*, c.-am.

Flotte de la Méditerranée (Malte) [Inflexible]: Sir A. B. *Milne*, bart, am.; comm. en 2d [Dublin]: W C. *Pakenham*, c.-am. — 1re esc. de croiseurs [Defence]: E. C. T. *Troubridge*, c.-am. — Surintendant des chantiers de Malte [Egmont]: S. H. *Carden*, c.-am.

Flotte de l'Orient. Chine [Minotaur]: T. H. M. *Jerram*, v.-am. — Hongkong [Tamar]: R. H. *Anstruther*, commod. — Escadre d'Australie [Cambrian]: Sir George F. *King-Hall*, am.; Escadre des Indes orientales [Swiftsure]: R. H. *Peirse*, c.-am.

Cap de Bonne-Espérance [Hyacinth]: Herbert G. *King-Hall*, c.-am.

4e escadre de croiseurs [Suffolk]: Sir Chrisiopher G. F. M. *Cradock*, c.-am.

Flotte d'Australie [Australia]: Sir George *Patey*, c.-am.

Empire Indien.

Empire placé, le 1er nov. 1858, sous la souveraineté de S. M. la Reine de la Grande-Bretagne et d'Irlande sur la base de l'union personnelle, et dont l'administration est contrôlée par le Parlement britannique. — L'Empire Indien est divisé en 13 provinces et environ 250 districts gén. de grandeur et de population différentes. En outre il y a environ 700 États feudataires sujets au contrôle du gouverneur général.

Gouvernement.

Vice-Roi et Gouv. gén. [Delhi et (en été) Simla]: Lord Hardinge of *Penshurst*, PC. — Secr. privé: Sir J. H. *Du Boulay:* Secr. milit.: F. A. *Maxwell*, lt.-col.; Aides de camp: 2 majors, 4 capits, et plusieurs off. indigènes.

Conseil du gouv. gén. (Suprême Council). Mbres ord.: Sir W. *Meyer*, Sir R. W. *Carlyle*, Syed *Ali Imam*, Sir Sp. H. *Butler*, W. H. *Clark*, Sir R. H. *Craddock*, Sir Edw. *Maclagan;* Mbre extraord.: le commandant en chef des troupes (v. ci-dessous). — Adjoints pour les propositions de lois, 25 élus et 35 désignés, dont 27 officiels, et 7 non-officiels.

Autorités centrales.

Cour d'appel suprême: le comité judiciaire du Conseil Privé à Londres.

Secrétaires gén. Revenus et agriculture: Sir E. D. *Maclagan*. — Finances: W. H. *Michael*, R. W. *Gillan*. — Affaires étrangères: Sir A. A. *Mac Mahon*, lt.-col. — Intérieur: H. *Wheeler*. — Instruction publ.: L. C. *Porter*. — Affaires législatives: Sir W. H. H. *Vincent*. — Aff. milit.: W. R. *Birdwood*, MG. — Travaux publics: R. P. *Russell*. — Commerce et industrie: R. E. *Enthoven*.

Contrôleur et Auditor General des comptes: M. F. *Gauntlett*. — Dir. gén. des postes et des télégraphes: W. *Maxwell*. — Surveyor Gen. (Arpenteur): S. I. *Burrard*, col. — Insp. gén. des forêts: F. B. *Bryant*. — Service médical. Dir. gén.: Sir C. P. *Lukis*, chirurg. gén. — Dir. gén. des observatoires ind.: Dr. G. T. *Walker*. — Geol. Survey. Dir.: H. H. *Hayden*.

Office des chemins de fer. Prés.: Sir T. R. *Wynne;* Secr.: R. C. F. *Volkers*.

Autorités provinciales.

Administration. Ajmir-Merwara. Commissaire en chef [Ajmir]: Sir E. G. *Colvin*.

Iles Andaman et Nicobares. Commissaire en chef et surintendant [Port Blair]: H. A. *Browning*, lt.-col.

Assam. Commissaire en chef [Shillong]: Sir Arch. *Earle*. — Secr. en chef du commiss. en chef: Hon. W. J. *Reid*; 2e secr.: A. W. *Botham*, p. i. — Chefs de département. Terres et Agriculture. Dir.: J. *McSwiney;* Forêts. Conservateurs: R. M. *Williamson* (rayon de l'Ouest), W. F. *Perrée* (rayon Est), H. *Monro;* Accise et enregistr.: A. R. *Edwards*, p. i.; Maître gén. des postes: H. F. *Tulloch;* Dir. des télégraphes: G. P. *Roy;* Insp. gén. des hôpitaux civils: H. E. *Bonatvala*, lt.-col. Dir. des surveys: F. C. *Hirst*, major RE.; Contrôleur: L. J. W. *Worgan*.

Behar, Chota Nagpur, and Orissa. Lt.-gouv. [Ranchi]: Sir Charles Stuart *Bailey*. — Conseil législ.: 40 mbrés. — Secr. en chef: H. *Le Mesurier*; Finances: E. L. L. *Hammond*, p. i.; Revenus: H. *Mc Pherson;* Irrigation: C. A. *White;* Insp. gén. des hôpitaux: C. F. J. *Drury*, lt.-col.; Conservateur des forêts: H. *Carter*.

Beloudchistan. Agt du gouv. gén. et commissaire en chef [Quetta]: J. *Ramsay*, lt.-col.

Bengale. Gouv. [Calcutta et (en été) Darjeeling]: Lord *Carmichael*. — Conseil pour les propositions de lois: 50 mbres. — Secr. en chef: C. J. *Stevenson-Moore;* Revenus et affaires gén.: J. H. *Kerr;* Finances et administration municipale: H. L. *Stephenson;* Travaux publics: B. K. *Finnimore;* Irrigation et marine: F. A. A. *Cowley;* Justice: E. P. *Chapman*.

Birmanie. Lt. gouv. [Rangoon et (en été) Maymyo]: Sir H. *Adamson*. — Conseil pour les propositions des lois: 15 mbres. — Secres. Secr. en chef: W. F. *Rice*. — Revenus: R. E. V. *Arbuthnot;* Secr. de gouv.: G. B. H. *Tell;* Travaux publ.: F. St. G. Manners *Smith;* Finances: Sir F. C. *Gates;* Colonisation et Land Records: H. M. S. *Mathews;* Agriculture: H. *Clayton*. — Insp. gén. des hôpitaux civils: O. *Evans*, col.; Prisons: G. J. H. *Bell*, lt.-col.; Forêts: C. G. *Rogers;* Accise: W. R. *Stone*, major; Maître gén. des postes: H. A. *Sams;* Contrôleur des finances: A. *Newmarch;* Dir. des télégraphes: W. S. *Sharpe*.

Bombay. Gouv. [Bombay et (en été) Poona]: Lord *Willingdon;* Conseil du gouv.: Sir R. A. *Lamb*, C. H. A. *Hill*, P. D. *Pattani*, et 43 adjoints pour les projets de lois. — Secres. Départ. des revenus et finances: G. *Carmichael;* Départ. de justice et des affaires polit.: C. C. *Watsen;* Départ. législatif: P. E. *Percival;* Départ. gén., marine, affaires ecclés., etc.: J. L. *Rieu;* Travaux publics: V. R. *Kemball*. — Commissaire de Sind: P. R. *Cadell;* Résident polit. à Aden: H. F. *Jacob*, major.

Coorg. Commissaire en chef de Coorg et Résident de Mysore [Bangalore,

Mysore]: Sir H. *Daly*, lt.-col. — Secr. du commissaire en chef de Coorg et 1er résident assist. de Mysore: P. B. *Warburton*. — Commissaire de Coorg [Mercara]: F. *Hannyngton*.

Madras. Gouv. [Madras et (en été) Ootacamund]: Lord *Pentland of Lyth*, PC. — Conseil du gouv.: Sir J. N. *Atkinson*, P. S. *Sivasvami Aiyar*, Sir Harold *Stuart*, et 20 adjoints pour les projets de lois. — Secres. Secr. en chef: A. G. *Cardew;* Revenus: L. M. *Wynch;* Départ. local et municipal: A. L. *Davidson;* Travaux publics: C. A. *Smith;* Irrigation: H. F. *Clerk*, Chemins de fer: W. *Nathan*. — Résid. de Travancore et Cochin [Trevandrum]: A. T. *Forbes*.

Provinces Centrales. Commissaire en chef [Nagpur]: Sir B. *Robertson;* Secr. en chef: R. H. *Moos King;* 2e secr.: Sir H. *Blennerhasset*, bart; 3e secr.: J. *Hunat*; Ingénieur en chef et secr. des travaux publ.: R. H. *Sickell;* Irrigation: C. C. S. *Clarke;* Colonisation: H. E. *Hemingway*; Agriculture: C. E. *Low;* Accise: R. *Fardoonje;* Contrôle des finances: J. S. *Milne;* Insp. gén. des hôpitaux civils: G. W. P. *Dennys*, col.; Commissaire de santé: J. G. N. *Stokes;* Conservateur en chef des forêts: M. *Hill;* Maître gén. des postes: P. G. *Rogers*: Surintendant des télégraphes: G. P. *Roy*. — Commissaire de Berar: B. P. *Standen*.

Province limitrophe du Nord-Ouest. Commissaire en chef [Peshawar]: Sir G. O. *Roos-Keppel*, col.; ch. des fonct.: J. S. *Donald*. — Secr. du commissaire en chef: D. B. *Blakeway*, major; 2e secr.: W. L. *Campbell*, capit.; ch. des fonct.: W A. *Garstin*, capit. — Revenus: C. B. *Rawlinson*, lt.-col.; Travaux publics: W. J. D. *Dundee*, col. RE.; Santé: T. W. *Irvine*, lt.-col.

Provinces Unies d'Agra et d'Oudh. Lt. gouv. [Allahabad et (en été) Naini Tal]: Sir J. S. *Meston*. — Conseil pour les propositions de lois: 48 mbres. — Secr. en chef: R. *Burn;* Secres: A. W. *Pim*, S. P. *O'Donnell;* Travaux publics, Irrigation: C. H. *Hutton;* Construction etc.: W. G. *Wood;* Accise et timbre: C. E. *Wild;* Agriculture: H. R. C. *Hailey;* Insp. gén. des hôpitaux civils: C. C. *Manifold*, col.; Commiss. de santé: S. A. *Harris;* major; Prisons: C. *Mactaggart*, lt.-col.; Maître gén. des postes: C. J. H. *Hogg;* Service postal des chemins de fer de l'Inde: M. J. *Stephen;* Chimiste: Dr. E. H. *Hankin*.

Punjab. Lt. gouv. [Lahore et Simla]: Sir M. F. *O'Dwyer*, major. — Conseil pour les propositions de lois: 24 mbres. — Secres. Secr. en chef: C. A. *Barron;* Finances: R. A. *Mant;* Revenues: J. P. *Thompson;* Irrigation: R. E. *Purves*, F. E. *Gwyther;* Constructions: R. S. *Maclagan*, col.: Commissaires des fin.: A. H. *Diack*, M. W. *Fenton;* Land Records: B. T. *Gibson;* Agriculture et industrie: W. S. *Hamilton;* Insp. gén. des hôpitaux: C. J. *Bamber*, col.; Forêts: W. *Mayes;* Postes: H. N. *Hutchinson*, maître gén. des postes; Prisons: G. F. W. *Braide*, lt.-col.; Comptabilité: W. *Alder*.

Principaux États indigènes feudataires. Beloudchistan. Agt du gouv. gén.: le commissaire en chef du Beloudchistan brit. (v. ci-dessus). — Baroda. Maharadja: Sir *Sayaji Rao Gaekwar Bahadur*, Alt., né 1863; Résident brit. et Agt du gouv. gén. [Baroda]: L. *Impey*, col. — Bhopal. Nawab: Sultan *Jahan Begum*, Alt., né 1858; Agt polit. brit.: W. S. *Daris*, maj. — Gilgit. Agt polit.: A. D. *Macpherson*, maj. — Gwalior. Maharadja: Sir *Madho Rao Sindhia Bahadur*, Alt., né 1876; Résident: W. E. *Jardine*. — Hyderabad. Nizam: Mir *Osman* Khan; Résident brit.: A. F. *Pinhey*, lt.-col. — Inde centrale. Agt du gouv. gén., ch. des fonct.: M. F. *O'Dwyer*. — Indore. Maharadja: Maharadjadhiraja *Sawai Tukoji Rao Holkar Bahadur*, Alt., né 1890; Résident brit.: C. L. S. *Russell*. — Jaipur. Maharadja: Maharadjadhiraja Sir *Sawai Madho Singh Bahadur*, Alt., né 1862; Résident brit.: Sir H. L. *Showen*, lt.-col. — Kashmir

et Jammun. Maharadja: Sir *Partab Singh Bahadur*, Alt., né 1850; Résident brit. [Srinagar]: S. M. *Fraser*. — Mysore. Maharadja: Maharadja Sri Sir *Krishnaraja Wodiar Bahadur*, Alt., né 1884; Résident [Bangalore]: Sir H. *Daly* (v. ci-dessus). — Rajputana. Agts du gouv. gén.: Sir E. G. *Colwin*.

Grands juges des Hautes-Cours Bengale [Calcutta]: Sir L. A. *Jenkins*, KC.; Avocat gén.: G. H. B. *Kenrik*. — Bombay: Sir B. *Scott;* Avocat gén.: T. J. *Strangman*. — Madras: Sir Arnold *White;* Avocat gén.: F. H. M. *Corbet*. — Provinces Unies d'Agra et d'Oudh [Allahabad]: Sir H. G. *Richards*. — Premiers juges des tribunaux: Punjab [Lahore]: Sir A. H. S. *Reid;* Birmanie infér. [Rangoon]: Sir C. E. *Fox*.

Commissaires judiciaires. Birmanie sup. [Mandalay]: Sir G. W *Shaw*. — Bombay [Sind]: E. M. *Pratt*. — Provinces centrales [Nagpur]: Sir Henry V. *Drake-Brockman;* ch. des fonct.: J. K. *Batten*. — Province limitrophe du Nord-Ouest: W. P. *Barton*. — Oudh [Lucknow]: T. C. *Piggott*.

Inspecteurs généraux de police. Assam [Shillong]: A. E. *Woods*, lt.-col. — Behar etc. [Ranchi]: ch. des fonct.: R. J. *Dundas*. — Bengale [Calcutta]: R. B. *Hughes Buller*. — Birmanie [Rangoon]: H. *Des Vœux*, major. — Bombay [Poona]: M. *Kennedy*. — Madras: D. W. G. *Cowie;* ch. des fonct.: H. F. W. *Gillman*. — Provinces unies d'Agra et Oudh [Allahabad]: D. M. *Straight*. — Province limitr. du Nord-Ouest [Peshawar]: H. A. *Close*. — Provinces centrales [Nagpur]: F. S. A. *Slocock*. — Punjab [Lahore]: Sir E. Lee *French*.

Directeurs de l'instruction publique. Assam [Shillong]: Hon. J. R. *Cunningham*. — Behar, etc.: G. E. *Fawcus*, par int. — Bengale [Calcutta]: W. W. *Hornell*. — Birma [Rangoon]: J. G. *Covernton*. — Bombay: W. H. *Sharp*. — Madras: Sir A. G. *Bourne*. — Provinces unies d'Agra et Oudh [Allahabad]: C F. *de la Fosse*. — Provinces limitr. du Nord-Ouest [Peshawar]: J. A. *Richey*. — Provinces centrales [Nagpur]: A. G. *Wright*. — Punjab [Lahore]: J. C. *Godley*.

Universités. Chanceliers. Calcutta: Lord *Hardinge*. — Bombay: Sir George S. *Clarke*. — Madras: Lord *Pentland*. — Lahore: Sir L. W. *Dane*. — Allahabad: Sir J. S. *Meston*.

Évêques anglicans (Rt. Rev.). Bombay: E. J. *Palmer*. — Calcutta: Most Rev. H. B. *Durrant*, métropol. des Indes et de Ceylan. — Lahore: . . . . — Lucknow: G. H. *Westcott*. — Madras: H. *Whitehead*. — Nagpur: E. *Chatterton*. — Rangoon: R. S. *Fyffe*. — Tennevelly et Madura [Palánskotta]: A. *Williams*. — Travancore et Cochin [Cottayam]: C. H. *Gill*.

Évêques cathol. Agra: C. *Gentili*, archev.; Allahabad, Lahore. — Bombay: H. *Jurgens*, archev.; Mangalore, Poona, Trichinopoly. — Calcutta: B. *Meuleman;* Dacca, Krishnagar. — Goa (v. Portugal), archev. — Madras: J. *Aclen*, archev.; Hyderabad, Nagpur, Mysore, Vizagapatam. — Pondichery (v. France), archevêque; Coimbatour, Kumbakonam, Mysore. — Simlah: Dr. théol. et phil. E. *Kinealy*. — Verapoly: B. *Arginzonis*, archev.; Quilon. Damao, v. Portugal.

Rite syrien-sor.-uni. Vicariats apostol. à Trichur: G. *Menachery*, évêque tit. de Paralo; Changanchery: M. *Makil*, év. tit. de Tralli; Ernaculam: L. *Pareparambil*, évêque tit. de Tio.

Administration militaire.

Commandant en chef [Simla]: Sir Beauchamp *Duff*, gén. — Secr. milit.: W. E. *Peyton*, brig.-gén. — Chef d'état-major: Sir P. H. N. *Lake*, LtG.; Opérations milit.: A. H. *Gordon*, MG.; Services et exercices: O. B. S. F. *Shore*, brig.-gén.; Insp. de la cav.: M. F. *Rimington*, MG.; de

l'art. à cheval et de l'art. de camp.: H. F. *Mercer*, brig.-gén.; de l'art. de forteresse: W. F. *Cockburn*, brig.-gén.; des Volontaires: K. E. *Lean*, brig.-gén. — Adjudant gén.: F. J. *Aylmer*, MG. — Judge Advocate General: A. J. *Caruana*, col. — Quartiermaître gén.: W. E. *Bunbury*, MG.; Approvisionnement et transports: A. B. C. *Williams*, brig.-gén. — Dir. gén. du matériel: R. C. O. *Stuart*, MG. — Travaux milit. Dir.: G. *Williams*, MG. — Dir. gén. du département des remontes: R. C. *Broome*, MG. — Dir. du service médical: A. T. *Sloggett*, chirurgien gén. — Vétérinaire: E. H. *Hazelton*, vét.-col.

Armée du Nord (3 brig. de cav., 20 brig. d'inf.). [Murree]: Sir J. *Willcocks*, LtG. — Commandants des divisions. 1re div. [Peshawar]: C. J. *Blomfield*, MG.; 2e div. [Rawal Pindi]: Sir G. C. *Kitson*, MG.; 3e div. [Lahore]: H. B. B. *Watkis*, MG.; 7e div. [Meerut]: C. A. *Anderson*, MG.; 8e div. [Lucknow]: Sir R. I. *Scallon*, LtG.

Armée du Sud (2 brig. de cav., 16 brig. d'inf.). [Ootacamund]: Sir J. E. *Nixon*, LtG. — Commandants des divisions. 4e div. [Quetta]: Sir M. H. S. *Grover*, LtG.; 5e div. [Mhow]: R. L. *Payne*, MG.; 6e div. [Poona]: Sir A. A. *Barrett*, LtG.; 9e div. (de Secunderabad) [Oatacamund]: Sir J. B. *Woon*, LtG.; Div. (de Birmanie) [Maymyo]: T. D. *Pilcher*, MG.

Insp. gén. de troupes imp. des États indigènes: Sir R. E. *Grimston*, brig.-gén.

Marine.

Directeur [Bombay]: W. *Lumsden*, capit. RN. — Assist.-Dir. [Bombay]: F. *Dobson*, capit. — Dep.-Dir. [Kidderpore]: G. S. *Hewett*, capit.

États et Colonies.

Les gouverneurs marqués d'une † sont en même temps commandants en chef et vice-amiraux pour les causes des cours d'amirauté. Pour l'ordinaire, l'usage leur attribue le titre d'Excellence. — Les ministres ont droit au titre de „Honourable".

Méditerranée.

Comm. en chef dans la Méditerranée et insp. gén. des forces d'outre-mer: Sir Ian S. M. *Hamilton*, gén.

Gibraltar. † Gouv.: Herbert *Miles*, LtG.; Secr. colonial: Sir Frederick *Evans;* Trésorier: A. *Greenwood.* — Gd-juge: Sir H. R. Pipon *Schooles;* Avocat de la couronne (Att. Gen.): B. H. T. *Frere*, KC. — Comm. de l'art.: J. T. *Johnston*, MG. — Évêque anglican [Cannes]: H. C. *Knight.* — Évêque cathol.: H. G. *Thompson.*

Malte. †Gouv. [La Valette]: Sir H. M. L. *Rundle.* — Conseil exécutif: le Gouv.; Lt.-gouv. et comm. de l'inf.: . . . .; Secr. en chef: Sir J. E. *Clauson;* Avocat de la couronne: Sir V. *Frendo-Azopardi;* Comm. de l'art.: J. S. S. *Barker*, MG.; Travaux publ.: L. *Gatt;* Instr. publ.: Prof. Dr. E. *Magro;* Trésorier: T. *Vella;* Santé publ.: Dr. en méd. G. C. *Scicluna:* Contrôleur des institutions de bienfaisance: C. Pace *Bardon;* Collecteur des douanes: N. G. *Biancardi*, col.; Postes: . . . . — Conseil législatif. Prés.: le gouv.: VPrés.: . . . ., et 18 mbres. — Évêques cathol. Malte: Sir Pietro *Pace*, archevêque; Gozo: G. M. *Camilleri.*

Asie.

Aden. V. Empire Indien, Présidence de Bombay.

Ceylan. †Gouv. [Colombo]: Sir Robert *Chalmers.* — Conseil exécutif: le Gouv.; Secr. colon.: R. E. *Stubbs;* le Commandant des troupes: H. H. L. *Malcolm*, gén. de brig.; Avocat de la Couronne: A. *Bertram;* Contrôleur des revenus: W. H. *Jackson;* Trésorier: B. *Senior;* Agent du gouv. de la province de l'ouest: A. S. *Pagden.* — Conseil législatif: les mêmes fonctionnaires et l'agent du gouv. de la province centrale: G.

S. *Saxton;* Collecteur principal des douanes; F. *Bowes;* Dir. des travaux publ.: J. A. *Balfour* et 8 mbres. — Gd-juge: Sir A. G. *Lascelles.* — Arpenteur gén.: R. S. *Templeton;* Dir. de l'irrigation: J. A. *Balfour;* Soliciteur gén.: J. *Van Langenberg,* KC.; Regist. gén.: B. *Hill;* Postes et télégraphes: F. J. *Smith;* Dir. de l'agriculture: R. N. *Lyne;* Dir. de l'instruction publique: J. *Harward;* des affaires méd.: Sir A. *Perry,* surgeon-maj.; Insp. gén. de la police: I. E. *David;* Chemins de fer: G. P. *Greene;* Conservateur des forêts: F. J. S. *Turner,* par int. — Auditeur colonial: D. S. *Macgregor.* — Évêque anglican: E. A. *Copleston.* — Évêques catholiques. Colombo: A. *Coudert,* archevêque; Jaffna; Kandy, Point de Galle, Trincomalee. — Vicaire apostolique pour les Indes orientales [Kandy]: Mgr. L. *Zaleski,* évêque tit. de Thèbes.

Chypre. Comm. en chef [Nicosia]: Sir Hamilton *Goold-Adams,* major. — Conseil exécutif (executive council): le commiss. en chef; Secr. en chef: C. W. J. *Orr,* capit.; Trésorier: W. A. *Bowring;* Proc. gén.: W. A. *Russell,* Conseil législatif: les mêmes fonctionnaires; de plus: le commissaire de Nicosia: C. S. *Cade;* le méd. en chef: R. A. *Cleveland;* l'officier principal des forêts: A. K. *Bovill* et 12 autres mbres. — Gd-juge: Sir C. R. *Tyser.* — Archevêque orthodoxe-grec: *Kyrillos.*

Hongkong. †Gouv.: Sir F. H. *May.* — Conseil exécutif: le Gouv.; le Comm. des troupes: F. H. *Kelly,* MG.; Secr. colonial: C. *Severn;* Avocat de la couronne: J. A. *Strachey;* Trésorier: A. M. *Thomson;* Dir. des travaux publ.; W. *Chatham* et 2 mbres non-officiels. — Conseil législatif: les mêmes fonctionnaires; de plus le Secr. pour les aff. chinoises: E. R. *Stalifax;* le comm. de la police: C. Mc I. *Messer,* et 6 mbres non-officiels. — Gd-juge: Sir W. Rees *Davies.* — Observatoire de Hongkong. Dir.: T. F. *Claxton;* Postes: E. D. C. *Wolfe;* Instruction publ. Dir.: E. A. *Irving.* — Évêque anglican: G. H. *Lander.*

Wei-hai-wei. Commissaire civil: Sir J. H. *Stewart Lockhart.* — Secr. de gouv.: . . . . . — Comm. des troupes: E. J. *Cooper,* brig.-gén.

Straits Settlements. †Gouv. [Singapore]: Sir Arthur H. *Young.* — Conseil exécutif: le Gouv.; le Command. des troupes: T. E. *Stephenson,* MG.; Secr. colon.: R. J. *Wilkinson;* le Rés. de Penang: W. *Evans;* de Malacca: L. E. P. *Wolferstan;* Avocat de la couronne: G. A. *Goodman;* Trésorier: J. O. *Anthonisz;* Ingénieur colonial et Arpenteur gén.: F. J. *Pigott.* — Conseil législatif: les mêmes fonctionnaires et 10 mbres. — Gd-juge: Sir W. H. H. *Jones.* — Assist. secr. colon.: M. S. H. *McArthur;* Postes: W. G. *Bell;* Méd. en chef: W. G. *Ellis;* Insp. gén. de la police: W. A. *Cuscaden;* Secr. des aff. chinoises: C. J. *Saunders.* — Rés. à Labouan: H. *Chevallier,* p. i.; à Malacca: L. E. P. *Wolferstan.* — Évêque anglican à Singapore: C. J. *Ferguson-Davie;* Évêque cath.: E. *Barillon.*

Afrique.

Afrique du Sud, Union de l'. (Union of South Africa constituée par acte du parlement du Royaume-Uni du 20 sept. 1909 et établie le 31 mai 1910; elle comprend les Provinces du Cap, de Natal, du Transvaal et de l'État libre d'Orange). *Gouv. gén. [Pretoria]: Viscount *Gladstone of Lanark,* PC. — Secres: H. J. *Stanley,* P. *Hossfall.* — Aides de camp: 2 capits.

Conseil executif [Pretoria]. Premier min. et min. des aff. indig.: Gen. L. *Botha,* PC. (Transvaal); Finances et défense: J. C. *Smuts,* gén. (Transvaal); Chemins de fer et ports: H. *Burton* (Cap); Justice: N. J. *de Wet* (Transvaal); Agriculture: H. C. *van Heerden* (Cap); Mines et instruction publ.: F. S. *Malan* (Cap); Intérieur: Abr. *Fischer,* PC. (Orange); Travaux publ., postes et télégr.: Sir Thomas *Watt* (Natal); Terres publ.: H. S. *Theron* (Orange); Sans portefeuille: J. A. C. *Graaff* (Cap).

Parlement [Le Cap]. Sénat [8 mbres nommés pour 10 ans par le gouv.

gén. en conseil et 32 mbres (8 pour chaque province originale) nommés, cette première fois, par les chambres législatives de chaque colonie et complétés désormais par les conseils provinciaux; à partir de 1920 ils seront élus]. Prés.: F. W. *Reitz*. — Chambre des députés [51 du Cap, 17 de Natal, 45 de Transvaal, 17 de l'Orange, élus pour 5 ans; en 1910: 66 nationalistes, 38 unionistes, 4 du parti du travail, 13 indép.] Prés.: Sir J. T. *Molteno*.

Secrétaires des départements. Secr. du premier min.: Dr. W. E. *Bok*. — Agriculture: F. B. *Smith*. — Chemins de fer. Dir. gén.: W. W. *Hoy*. — Intérieur: E H. L. *Gorges*. — Mines: H. W. *Smyth*. — Défense: H. R. M. *Bourne*. — Justice: J. de V. *Roos*. — Finances: J. R. *Leisk*. — Terres publics: G. R. *Hughes*. — Aff. des indig.: E. E. *Dower*. — Travaux publics: G. *Murray*. — Postes. Maître gen.: T. *Wilson*. — Commissaire des douanes: G. *Mayston*. — Ssecr. de l'instruction publique: G. M. *Hofmeyr*. — Statistique: J. B. *Moffat*. — Auditeur gén. de l'Union: W. E. *Gurney*.

Haute cour de justice, Division d'appellation [Bloemfontein]. Gd-juge de l'Afrique du Sud: Lord *de Villiers of Wynberg*, PC.; Juges d'appel.: Sir J. *Rose-Innes*, Sir W. H. *Solomon*, C. G. *Maasdorp*, J. *de Villiers*.

Commandant en chef des forces brit. dans l'Afrique du Sud: . . . ., LtG.; état major gén.: G. M. *Heath*, brig. gén. — Commandant de districts. Pretoria: W. H. E. *Murray*, brig. gén.; Potchefstrom: E. D. J. *O'Brien*, brig. gén.; Le Cap: C. W. *Thompson*, brig. gén.

Haut-commissaire de l'Union à Londres [32 Victoria street, SW]: . . . .

Colonie du Cap. Administrateur [Ville du Cap]: Sir N. F. *de Waal*, KC.; Secr.: N. *Janisch*. — Conseil provincial (51 mbres). — Juge prés. de la division provinc. du Cap de la haute cour: C. G. *Maasdorp*. — Prés. du tribunal du district de l'Est: T. L. *Graham;* Juge pour Griqualand: J. H. *Lange*. — Archevêque anglican [Le Cap]: W. M. *Carter;* Évêque à Grahamstown, St-John's. — Évêques cathol. à Ville du Cap et à Grahamstown.

Natal. Administrateur [Pietermaritzburg]: C. J. *Smythe;* Secr.: G. T. *Plowman*. — Conseil provincial (25 mbres). — Juge prés. de la div. provinciale de Natal de la haute Cour: Hon. J. C. *Dove-Wilson*, KC. — Évêque: F. S. *Baines*.

Orange, État libre d' (Orange Free State). Admin. [Bloemfontein]: Dr. A. E. W. *Ramsbottom;* Secr.: A. M. N. *de Villiers*. — Sect. provinc. de la haute cour. Gd-juge: Sir A. F. S. *Maasdorp;* Maître: J. A. *Collins*.

Transvaal: Pretoria. Administrateur: J. *Rissik*; Secr.: A B. *Roberts*. — Conseil provincial (36 mbres). — Juge prés. de la sect. provinc. de la haute cour: J. *de Villiers*. — Évêque angl. à Prétoria: M. B. *Furse*. — Vicaire apostol. [Johannesburg]: Dr. W. *Miller*, évêque tit. d'Eumenia.

Afrique du Sud, Haut-commissaire (est gouv. de Basutoland, surveille les affaires de Bechuanaland Prot. et de Swaziland, exerce le contrôle de la Brit. South Africa Co. et de la législation de Rhodesia du Sud): le gouv. gén. de l'Union (v. ci-dessus). — Secr. imp.: C. H. *Rodwell*.

Basutoland. Commissaire résid. [Maseru]: Sir Herbert C. *Sloley;* Suppl.: B. *May;* Secr. de gouv.: C. E. *Boyes*.

Bechuanaland. Commissaire résid. [Mafeking]: F. W. *Panzera*, lt.-col.; Secr. de gouv.: J. C. *Macgregor*.

Rhodésia du Sud. Administ. [Salisbury]: Sir W. H. *Milton;* Commissaire résident [Salisbury]: R. *Burns-Begg*, col. — Pouvoir exécutif: l'administr., le commiss. résid., le trésorier: F. J. *Newton;* l'Att. gén.: C. H. *Tredgold*,

KC.; le secr. des mines et des travaux: E. W. S. *Montagu.* — Gd-juge: Sir J. *Vintcent.* — Comm. des troupes de police: A. H. M. *Edwards.*

Rhodésia du Nord. Admin. [Livingston]: L. A. *Wallace.* — Juge: L. P. *Beaufort.*

Swaziland. Commissaire résident: R. T. *Coryndon;* Secr. de gouv.: De S. M. G. *Honey.*

Ascension. Comm. G. *Carpenter,* capit. RN.

Côte d'Or. †Gouv. [Akra]: Sir Hugh *Clifford.* — Conseil exécutif: le Gouv.; Sécr. colonial: H. *Bryan,* major; Avocat de la couronne: W. R. *Townsend;* Trésorier: E. B. *Reece;* Méd. en chef: Dr. F. G. *Hopkins.* — Conseil législatif: les mêmes fonctionnaires; et 4 membres off. et 4 non-officiels. — Contrôleur des douanes: P. L. H. *Archer;* Postes et télégraphes: J. *Somerville;* Travaux publics: P. N. H. *Jones;* Instruction publique: D. J. *Oman.*

Achânti. Commissaire en chef [Koumassi]: F. C. B. *Fuller.*

Territoires du Nord. Commissaire en chef: C. H. *Armitage,* MG.

Gambie. Gouv. [Bathurst]: . . . . — Cons. exécutif: le gouv.; le secr. colonial: W. F. *Campbell;* le Receveur gén.: C. *Gwyn;* l'off. méd. en chef: Dr. E. A. *Chartres;* Legal adviser: E. St. J. *Jackson.* — Conseil législatif: les mêmes fonctionnaires; de plus le Magistrat en chef: E. A. *Hume;* et 4 mbres non-officiels.

Maurice. †Gouv. [Port-Louis]: Sir J. R. *Chancellor,* major. — Cons. exécutif: le Gouv.; Comm. des troupes: C. R. *Simpson,* MG.; Secr. colon.: J. *Middleton;* Procureur et Avocat gén.: E. *Koenig;* Receveur gén.: E. A. *Grannum;* Dir. de l'agriculture: E. A. *Stockdale.* — Conseil législatif: les mêmes fonctionnaires; de plus le Collecteur des douanes: H. C. *Scroggs;* le Protecteur des Immigrants: B. *Francis;* Dir. des travaux publ.: P. *Lejuge de Segrais;* Méd. en chef: Dr. R. *Denmann;* 10 mbres élus et 9 mbres nommés. — Comm. du port: H. C. *Scroggs,* lt. RN.; Postes et télégr.: W. C. *Rae.* — Gd-juge: F. A. *Herchenroder,* KC. — Insp. gén. de la police et des prisons: L. L. *Kerr;* Chemins de fer: L. E. *Pitot;* Auditeur: A. G. *Biden.* — Évêque anglican: F. A. *Gregory.* — Évêque cathol.: J. R. *Bilsborrow.*

Nigeria du Nord (Northern Nigeria). † Gouv. [Zungeru]: Sir F. *Lugard;* Secr. d'admin.: C. L. *Temple;* Juge en chef: E. A. *Speed;* Trésorier: J. H. *Bratt;* Attorney gén.: J. M. M. *Dunlop.* — Maître gén. des postes: H. M. *Woolley;* Commiss. de police: A. E. *Johnson,* capit. — Travaux publics: J. *Eaglesome.* — Comm. des troupes colon.: E. P. *Strickland,* col.

Nigeria du Sud (Southern Nigeria). *Gouv. [Lagos]: Sir F. *Lugard;* Secr. colon.: A. G. *Boyle;* Gd-juge: A. Willoughby *Osborne.* — Commissaires provinciaux: F. S. *James,* H. *Bedwell,* H. C. *Moorhouse,* major. — Procureur gén.: A. R. *Pennington;* Commissaire des fin.: C. E. *Dale;* Maître gén. des postes: S. B. *Gosling;* Dir. des télégr.: P. B. *Lawson;* Insp. gén. de la police: C. E. *Johnstone;* Chemins de fer et travaux publ.: J. *Eaglesome;* Dir. des travaux publ.: C. V. *Bellamy;* Dir. de la marine: H. A. *Child,* lt.; Comm. des troupes colon.: F. H. G. *Cunliffe,* lt.-col.; Médecin en chef: . . . .

Nyasaland, Protectorat. Gouv. [Zomba]: G. *Smith;* Rempl.: F. B. *Pearce,* major; Secr.: H. L. *Duff.* — Affaires indigènes: J. C. *Casson.* — Trésorier: W. *Wheeler;* Douanes: R. *MacDonald;* Travaux publics: T. I. *Binnie.* — Juge: C. J. *Griffin.* — Attorney gén.: R. W. Lyall *Grant.* — Évêque angl. à Likoma: T. C. *Fisher.*

Périm. L'administration se trouve à Aden.

Ste-Hélène. †Gouv et Gd-juge [James' Town]: H. E. Spiller *Cordeaux,* ca-

pit. — Conseil exécutif: le Gouv. et 5 mbres. — Recev. gén.: R. R. *Bruce;* Méd. en chef: W. J. J. *Arnold;* Capit. du port: R. R. *Bruce;* Procureur de la couronne: J. *Homagee.* — Évêque anglican: W. A. *Holbech.*

Iles des Seychelles [île Coetivy]. Gouv.: C. R. M. *O'Brien,* lt.-col.; Trésorier: G. H. *Griffiths;* Gd-juge: K. A. *Young.* — Évêque cathol. [Port Victoria]: B. T. *Clark.*

Sierra Leone. †Gouv. [Freetown]: Sir E. M. *Merewether.* — Conseil exécutif: le Gouv.; le Comm. des troupes: J. A. *Ferrier,* MG.; Secr. colonial: A. C. *Hollis;* Attorney gén.: D. F. *Wilbraham;* Trésorier: E. O. *Johnson;* Collecteur des douanes: A. P. *Viret;* Gd-juge: G. K. T. *Purcell.* — Conseil législatif: les mêmes fonctionnaires moins le gd-juge et le collecteur des douanes, plus le médecin en chef: Dr. Th. E. *Rice;* le commiss. d'arrondissement: E. C. D. H. *Fairtlough,* major, et 4 mbres inofficiels. — Troupes de frontière. Comm.: . . . . . — Maître des postes: H. T. *March.* — Commiss. de charité: O. W. *Carroll.* — Évêque anglican à Freetown: J. *Walmsley;* Vicaire apostol.: J. *O'Gorman,* évêque tit. d'Amastri.

Sierra Leone, Protectorat. Juge: V. E. *Parodi.*

Amérique.

Bahama. †Gouv. [Nassau]: G. B. *Haddon-Smith.* — Cons. exécutif: le secr. colon.: W. *Hart-Bennett;* Attorney gén.: F. C. Wells *Durrant,* KC.; Receveur gén. et trésorier: W. R. *Hunt,* et 5 mbres. — Conseil législatif. Prés.: J. *Brown,* et 7 mbres. — Assemblée législative. Speaker: F. A. *Holmes.* — Gd-juge: D. T. *Tudor,* KC. — Évêque anglican: W. *Hornby.*

Barbade. †Gouv. [Bridgetown]: Sir L. *Probyn.* — Conseil exécutif: le Gouv.; Secr. colonial: J. A. *Burdon,* major; Proc. gén.: C. P. *Clarke.* Insp. gén. de la police: W. E. *Clark.* — Conseil législatif (9 mbres nommés par le Roi). Prés.: Dr. W. K. *Chandler;* Chambre des Représentants (24 mbres élus pour 1 an par 1988 électeurs). Speaker: Sir F. J. *Clarke.* — Trés.: W. L. C. *Phillips;* Audit. gén.: E. T. *Grannum;* Insp. en chef des douanes: S. T. *Harrisson;* Maître des postes: W. H. *Bailey;* Travaux publ.: E. F. S. *Bowen;* Gd-juge: Sir W. H. *Greaves;* Solliciteur gén.: H.W. *Reece.* — Évêque anglican à Bridgetown: Dr. en théol. W. P. *Swaby.*

Bermudes. †Gouv. [Hamilton]: Sir G. M. *Bullock,* LtG. — Conseil exécutif: le Gouv.; l'off. au second rang d'ancienneté; Secr. colon.: R. Popham *Lobb;* Avocat de la couronne: Reg. *Gray,* KC.; Recev. gén.: A. F. *Smith,* et 2 mbres. — Conseil législatif. Prés.: le Gd-juge: P. M. C. *Sheriff;* le Secr. colon.; le Recev. gén. et 6 mbres. — Chambre des Représentants (36 mbres). Speaker: Sir T. J. *Wadson.*

Dominion of Canada. Gouv. gén. [Ottawa]: *Duc de Connaught et de Strathearn,* Alt. Roy., FM., PC.; Secr. milit.: F. D. *Farquhar,* lt.-col.

Conseil privé du Roi pour le Canada. Prés.: Rt. Hon. R. L. *Borden,* PC., KC. — Greffier du Conseil privé: Rod. *Boudreau.*

Cabinet. Premier ministre, prés. du cabinet et secr. d'État pour les aff. extér.: R. L. *Borden,* PC., KC. — Commerce et statistiques: G. E. *Foster.* — Secr. d'État et mines: L. *Coderre.* — Justice: C. J. *Doherty.* — Marine et pêcheries et service naval: J. D. *Hazen.* — Milice et défense: S. *Hughes,* col. — Postes: L. P. *Pelletier.* — Agriculture: M. *Burrell.* — Travaux publ.: R. *Rogers.* — Finances: W. T. *White.* — Chemins de fer et canaux: Frank *Cochrane.* — Intérieur: W. J. *Roche.* — Revenu de l'Intérieur: W. B. *Nantel.* — Douanes: Dr. J. D. *Reid.* — Travail: T. W. *Crothers.* — Sans portefeuille: G. H. *Perley,* A. E. *Kemp,* J. A. *Lougheed,* sén. — Solliciteur gén.: A. *Meighen.*

Gd-juge: Sir Chas. *Fitzpatrick,* PC., KC. — Juges: Sir L. H. *Davies,* J.

Idington, L. P. *Duff*, F. A. *Anglin*, L. P. *Brodeur*. — Garde des rôles: E. R. *Cameron*. — Juge de la Cour de l'Échiquier: W. G. Pringle *Cassels*. — Juge adj.: L. A. *Audette*.

Sénat (87 mbres nommés à vie par le gouv. gén. et qui doivent avoir l'âge de 30 ans et une propriété d'une valeur de 4000 doll.). Prés.: A. C. P. *Landry;* Greffier: S. E. St. Onge *Chapleau*.

Chambre des communes (221 mbres élus librement pour 5 ans). Prés.: Dr. T. S. *Sproule*. — Greffier: T. B. *Flint*. — Bibliothécaires: A. D. *de Celles*, M. J. *Griffin*.

Chefs des départements. Milice et défense. S.-min.: Dr. en méd. Eug. *Fiset*, col. — Finances. S.-min.: T. C. *Boville* — Revenu de l'Intérieur. S.-min.: W. H. *Hinsworth*. — Travaux publics. S.-min.: J. B. *Hunter*. — Imprimeur du Roi: C. H. *Parmelee*. — Chemins de fer etc. S.-min.: A. W. *Campbell*. — Commerce et statistiques. S.-min.: F. Ch. T. *O'Hara*. — Justice. S.-min.: E. L. *Newcombe*, KC. — Douanes. Commissaire: J. *McDougald*. — Contrôleur de la gendarmerie royale à cheval du Nord-Ouest: L. *Fortescue*. — S.-min. des mines: Dr.: A. P. *Low*. — Agriculture. S.-min.: G. F. *O'Halloran*. — Ssecr. d'État: Th. *Mulvey*, KC. — Ssecr. d'État des affaires extér.: Sir J. *Pope*. — Marine etc. S.-min.: A. *Johnston*. — Service naval. S.-min. et contrôleur: G. J. *Desbarats*. — Intérieur. S.-min.: W. W. *Cory* — S.-dir. gén. des postes: Dr. en méd. R. M. *Coulter*. — Travail. S.-min.: F. A. *Acland*. — Sous-surint. gén. des aff. des sauvages: D. C. *Scott*. — Surintendant des assurances: Wm *Fitzgerald*.

Auditeur gén.: John *Fraser*. — Commission des chemins de fer. Prés.: H. L. *Drayton*.

Milice. Insp. gén.: W. H. *Cotton*, MG. — Chef d'état-major: *Gwatkin*, col.; Quartier-maître gén.: D. A. *Macdonald*, MG. — Maitre gén. du matériel: J. *Benson*. col.; Adjudant gén.: V. A. S. *Williams*, col.

Haut-commissaire du Dominion à Londres [17 Victoria street SW,]: Lord *Strathcona and Mount Royal*.

Évêques anglicans. Primat du Dominion of Canada: S. P. *Matheson*. — Algoma, Fredericton, Huron, Montréal, Niagara, Nouv.-Écosse, Ontario, Ottawa (C. *Hamilton*, archev.), Québec, Toronto. — Rupert's Land: S. P. *Matheson*, archev.; Athabasca, Mackenzie River, Qu'Appelle, Saskatchewan, Calgary, Selkirk, Keewatin, Moosonee, Yukon. — Colombie: Caledonia, Columbia, Westminster.

Évêques cath. Délégué apostol.: Mgr. P. F. *Stagni*, archev. d'Aquila. Edmonton; E. J. *Legal*, archev.; Calgary, Athabaska, Mackenzie. — Halifax: E. J. *McCarthy*, archev.; Antigonish, Charlottetown, Chatham, St. John. — Kingston: M. J. *Spratt*, archevêque; Alexandria, Peterborough, Sault, Ste. Marie. — Montréal: P. N. *Bruchesi*, archev.; Joliette, St. Hyacinthe, Sherbrooke, Valleyfield. — Ottawa: C H. *Gauthier*, archev.; Pembroke, Temiscaminque, Mont-Laurier. — Québec: L. N. *Bégin*, archevêque; Chicoutimi, Nicolet, Rimouski, Trois-Rivières, Golfe St. Laurent. — St. Boniface: L. P. A. *Langevin*, archev.; Prince Albert, Regina, Keewatin. — Toronto: N. *McNeil*, archev.; Hamilton, London. — Vancouver: F. *Casey*, archev.; Victoria, Yukon.

Provinces. Alberta. Lt.-Gouv [Edmonton]: G. H. V. *Bulyea*. — Conseil exécutif. Prés.: le Premier min., min. des chemins de fer et téléphones et trésorier prov.: A. L. *Sifton;* Proc. gén.: C. W. *Cross;* Min. des travaux publics: C. R. *Mitchell;* Min. de l'agriculture: D. *Marshall;* Secr. provincial: A. I. *McLean;* Instruction publ.: J. R. *Boyle;* Aff. municip.: C. *Stewart*. — Gd-juge: Hor. *Harvey*. — Assemblée législative (56 mbres). Prés.: C. W. *Fisher*.

Colombie britannique (British-Columbia). Lt.-Gouv. [Victoria]: J. W. *Paterson.* — Prés. du conseil: A. E. *McPhillips,* KC. — Premier min. et min. des mines: Sir R. *McBride,* KC. — Secr. provinc. et min. de l'instruction publ.: Dr. H. E. *Young.* — Proc. gén.: W. J. *Bowser,* KC. — Min. des fin. et de l'agricult.: P. *Ellison.* — Commissaire en chef des terres: W. R. *Ross,* KC. — Travaux publ.: Th. *Taylor.* — Assemblée législative (42 mbres). Speaker: D. M. E. *Eberts,* KC. — Gd-juge: G. *Hunter.* — Départements. Depart. secr. provinc. etc.: A. C. *Reddie;* Surintend. de l'éducat.: Dr. Alex. *Robinson;* Sous-avocat de la couronne: J. P. *McLeod;* Dep. commiss. des terres: R. A *Renwick;* Dep. des fin.: W. J. *Goepel;* Audit. gén.: Wm *Allison;* Agent gén. de la prov. à Londres [Salisbury House, EC]: J. H. *Turner.* — Collect. des douanes: J. C. *Newbury;* Comm. pour les aff. des Sauvages: . . . .

District du Yukon. Commissaire: Geo. *Black.*

Manitoba. Lt.-Gouv. [Winnipeg]: D. C *Cameron.* — Conseil exécutif. Prés. et min. de l'agriculture et de l'immigration: G. *Lawrence;* Commissaire des terres provinciales, et min. des chemins de fer: Sir R. P. *Roblin;* Secr. provincial: J. *Bernier;* Trésorier provincial: H. *Armstrong;* Procureur gén.: J. H. *Howden;* Commiss. municip. et min. de l'instruction publique: G. R. *Coldwell;* Min. des travaux publics: W. H. *Montague.* — Gd-juge de la cour d'appel: H. M. *Howell.* — Assemblée législative (41 mbres). Speaker: J. *Johnson.*

Nouveau-Brunswick (New Brunswick). Lt.-Gouv. [Fredericton]: Dr. J. *Wood.* — Assemblée législ. (48 mbres). Speaker: G. J. *Clarke.* — Conseil exécutif. Prés.: J. A. *Murray;* Premier min. et min. des terres et mines: J. K. *Flemming*: Procureur gén.: W. C. H. *Grimmer,* KC.; Secr. et trésorier provincial: H. F. *McLeod;* Min. des travaux publ.: J. *Morrissy;* Agriculture: D. V. *Landry;* Sans portefeuille: J. E. *Wilson.* — Départements. Dep. secr. prov.: R. W. L. *Tibbits;* Dep. trésorier: G. N. *Babbitt;* Dep.-min. des terres et mines: T. G. *Loggie*; Secr. des travaux publ.: H. M. *Blair*; de l'agric.: J. B. *Daggett;* Audit. gén.: W. A. *Loudoun.* — Gd-juge: Sir F. E. *Barker.* — Agent gén. de la Colonie à Londres [37 Southampton St., Strand, WC.]: A. *Bowder.*

Nouv.-Écosse (Nova Scotia). Lt.-Gouv. [Halifax]: J. D. *McGregor.* — Conseil exécutif. Prés. et Secr. prov.: G. H. *Murray;* Commissaire des travaux publics et des mines: E. H. *Armstrong;* Procureur gén.: O. S. *Daniels;* Sans portefeuille: J. M. *Mack,* J. *MacDonald,* G. E. *Faulkner,* R. M. *McGregor,* J. W. *Comeau.* — Conseil législatif (21 mbres). Prés.: M. H. *Goudge.* — Assemblée législative (38 mbres). Speaker: J. F. *Ellis.* — Gd-juge: C. J. *Townshend.* — Départements. Dep. procureur gén.: St. *Jenks;* Dep. secr.: F. F. *Mathers;* Dep. commiss. et Insp. des mines: H. *Donkin;* Ingénieur prov.: H. *Donkin;* Surintend. de l'instruction publ.: Dr. A. H. *Mackay;* de l'instruction techn.: F. H. *Sexton;* Secr. de l'agriculture: M. *Cumming;* de l'industrie et de l'immigration: A. S. *Barnstead.*

Agent gén. de la prov. à Londres [57 A, Pall Mall]: John *Howard.*

Ontario. Lt.-Gouv. [Toronto]: Sir J. M. *Gibson,* col. — Conseil exécutif (du 8 févr. 1905). Premier min. et prés. du conseil: Sir J. P. *Whitney;* Procureur gén.: J. J. *Foy,* KC.; Trésorier provincial: A. J. *Matheson;* Instruction publique: R. A. *Pyne;* Travaux publ.: J. O. *Réaume;* Terres, forêts et mines: W. H. *Heart;* Agriculture: J. S. *Duff;* Secr. provincial: W. J. *Hanna;* Sans portefeuille: A. *Beck,* J. S. *Hendrie,* I. B. *Lucas.* — Assemblée législ. (108 mbres). Speaker: W. H. *Hoyle.* — Départements. Dep. Avocat de la couronne: J. R. *Cartwright,* KC. — Secr. provincial assist.: S. A. *Armstrong.* — Agriculture. Dep. Min.: B. *Roadhouse.* —

Sous-Trésorier: C. H. *Spronle.* — Travaux publics. Dep. Min.: R. P. *Fairbairn;* Architect: F. R. *Heakes.* — Forêts et mines. Dep. Min.: A. *White;* Mines. Dep. Min.: T. W. *Gibson.* — Éducation. Dep. Min.: A. H. U. *Colquhoun.* — Gd-juge du tribunal d'appel: . . . .; du King's Bench: Sir W. G. *Falconbridge;* du Tribunal civil (common pleas): Sir W. R. *Meredith;* Échiquier: Sir W. *Mulock;* Chancery Division. Chanc.: Sir J. A. *Boyd.*

Ile du Prince Edouard (Prince Edward Island). Lt.-Gouv. [Charlottetown]: Benj. *Rogers.* — Conseil exécutif. Premier ministre et Procureur gén.: J. A. *Mathieson;* Secr. prov., Trésorier et Commissaire de l'agriculture: M. *McKinnon;* Commissaire des travaux publics: J. A. *McNeill.* — Sans portefeuille: J. *McLean*, A. E. *Arsenault,* J. A. *McDonald,* C. *Dalton,* W. S. *Stewart.* — Assemblée législative (30 mbres). Speaker: J. E. *Wyatt.* — Gd-juge: W. W. *Sullivan.*

Agent gén. de la colcnie à Londres [Londres SW]: H. *Watson.*

Québec. Lt.-Gouv. [Québec]: Sir F. *Langelier.* — Conseil exécutif. Premier ministre et procureur gén.: Sir L. *Gouin;* Min. des terres et forêts: L. J. *Allard;* Trésorier: P. S. G. *Mackenzie;* Min. de l'agriculture: J. Ed. *Caron;* Secr. provincial: J. L. *Decarie;* Min. des travaux publ. et du travail: Al. *Taschereau;* de la colonisation, des mines et pêcheries: C. *Devlin;* Sans portefeuille: J. C. *Kaine,* N. *Pérodeau.* — Conseil législatif (24 mbres). Prés.: A. *Turgeon.* — Assemblée législative (83 mbres), Prés.: C. *Delage.*— Départements. Greffier du Conseil exécutif: A. *Morisset;* Procureur gén. assist.: C. *Lanctôt;* Terres et forêts: E. *Miville-Dechêne;* Trésorier assist.: H. T. *Machin;* S.-min. de l'agriculture: G. A. *Gigault;* Ssecr. prov.: C. J. *Simard;* S.-min. des travaux publics et du travail: S. *Sylvestre;* S.-min. de la colonisation, mines et pêcheries: S. *Dufault;* Surint. de l'instruction publ.: P. *Boucher de la Bruère.* — Juge en chef de la cour du Banc du Roi: Sir E. *Tait;* de la Cour sup.: Sir C. P. *Davidson,* F. X. *Lemieux.* — Agt gén.: J. P. *Pelletier.*

Saskatchewan. Lt.-Gouv. [Regina]: G. W. *Brown.* — Conseil exécutif. Prem. min., prés. du consell et min. de l'instruction publ.: W. *Scott;* Chemins de fer et téléphones: J. A. *Calder;* Procureur gén. et secr. provinc.: W. F. A. *Turgeon;* Min. de l'agriculture: W. R. *Motherwell;* Travaux publ.: A. P. *McNab;* Trésorier provinc.: Geo. A. *Bell;* Affaires municip.: G. *Langley.* — Assemblée législ. (54 mbres). Prés.: J. A. *Sheppard.* — Gd-juge: F. W. G. *Hamilton.*

Territoires du Nord-Ouest. Commissaire [Ottawa]: F. *White,* lt.-col.

Guyane britannique. †Gouv. [Georgetown]: Sir Walter *Egerton.* — Cons. exécutif: le Gouv.; Secr. du gouv.: Cecil *Clementi;* Avocat de la couronne: J. J. *Nunan;* Agt gén. de l'immigration: J. H. *King;* Méd. gén.: J. E. *Godfrey;* Receveur gén.: R. C. *Grannum;* C. G. A. *Wyatt,* D. M. *Hutson,* G. *Garnett;* Audit. gén.: W. J. *Robson;* Insp. des douanes: J. McI. *Reid;* Secr. adj.: G. D. *Bayley;* Maître gén. des postes: N. *Farrar;* Travaux publics: J. H. W. *Park;* Gd-juge: Sir T. C. *Raynes;* Sollicit. gén.: C. *Rees Davies;* Commiss. des mines: F. *Fowler;* Chef de la police et insp. des prisons: G. C. *de Rinzy,* col. — Évêque anglican à Georgetown: E. A. *Parry.*

Honduras britannique. †Gouv. [Bélize]: Wilfrid *Collet.* — Conseil exécutif: le Gouv.; Secr. colon.: R. *Walter;* Trésorier: W. L. *McKinstry;* Avocat de la couronne: . . . . , et 3 mbres. — Conseil législatif. Prés.: le Gouv., et 8 mbres. — Gd-juge: W. S. *Shaw:* Arpenteur gén.: H. I. *Perkins;* Travaux publ.: J. P. *Auld;* Médecin: J. H. H. *Harrison;* Surintendant de la police: R. *Wyatt.*

Iles du Vent (Windward Islands). *Grenade.* †Gouv. [St-George]: Sir J.

Hayes *Sadler*, lt.-col. — Cons. exécutif: le Gouv.; Secr. colon.: E. R. *Drayton;* Proc. gén.: N. T. *Paterson*; Trésorier: H. *Ferguson*, et 2 mbres. — Conseil législatif: les mêmes fonctionnaires, de plus le méd. du 2e distr.: E. F. *Hatton;* le chef de la police: . . . .; l'enregistr.: J. S. *Martin*, et 7 mbres; Gd-juge: R. S. *Johnstone*.

Ste Lucie. Administrateur [Castries] et secr. colon.: E. J. *Cameron*. — Conseil exécutif: l'administrateur; Avocat de la couronne: A. *de Freitas;* Trésorier: E. D. *Laborde;* et 2 mbres. — Conseil législatif: l'administrateur, l'avocat de la couronne, le trésorier, le régistr.: J. E. M. *Salmon;* l'ingénieur colonial et commissaire des terres de la couronne: M. A. *Murphy;* et 5 mbres et G. S. *Hudson*. — Gd-juge: F. H. *Coller*.

St. Vincent. Administrateur et Secr. colon. [Kingstown]: Hon. C. Gideon *Murray*. — Conseil exécutif: l'Administr.; l'Avocat de la couronne: R. E. *Noble*, p. i.; Trésorier: W. C. *Hutchinson;* et 2 mbres. — Conseil législatif: les mêmes fonctionnaires et 3 mbres. — Gd-juge: R. B. *Roden*.

Iles sous le Vent (Leeward Islands). †Gouv. [St. Johns, Antigua]: Sir H. Hesketh *Bell*. — Cons. exécutif: le Gouv., les administrateurs de St-Christophe et Nièves et de Dominique et les commiss. de Montserrat et des Iles Vierges (v. ci-dessus); Secr. colon.: T. A. V. *Best;* Avocat de la couronne: T. S. *Sidney*, KC.; Auditeur gén.: W. W. *Auchinleck*; et 10 mbres; Clerk: E. D. A. *Tibbits*. — Conseil législatif. Prés.: le Gouv.; Mbres: les fonctionnaires susnommés, les administrateurs de St-Christophe et Nièves et de Dominique, les commissaires de Montserrat et des îles Vierges et 8 mbres élus. — Gd-juge: Sir F. M. *Maxwell*. — Insp. sup. de police: E. *Bell*. — Évêque angl. à St Johns: Edw. *Hutson*.

Antigua. Prés. et Secr.: le Secr. colon. des Iles sous le Vent. — Trés., ch. des fonct.: F. W. *Griffith*. — Conseil législatif. Prés.: le Gouv.; 8 mbres officiels et 8 mbres non-officiels.

St. Christophe et Ile de Nièves. Administrateur [Basseterre]: T. L. *Roxburgh*. — Travaux publ.: P. O. *Plageman*. — Trésorier: E. R. *Jones*. — Conseil législatif. Prés.: l'Admin.; 6 mbres off. et 6 mbres élus.

Dominique. Administration [Roseau]: D. *Young*. — Trés.: W. H. *Porter*. — Conseil législatif. Prés.: l'Admin.; 7 mbres officiels et 7 mbres nommés par le gouv. — Évêque cathol.: P. *Schelfhaut*.

Montserrat. Commissaire [Plymouth]: W. B. *Davidson-Houston*, lt.-col. — Cons. législatif. Prés.: le Commissaire, 6 officiers et 3 mbres nommés par le Roi ou le Gouv.

Iles Vierges. Commissaire [Tortola]: T. L. H. *Jarvis*.

Iles Falkland. †Gouv. [Port Stanley]: W. L. *Allardyce*. — Conseil exécutif: le Gouv.; Secr. colonial: . . . .; Trésorier: W. A. *Thompson;* Chirurg. colon.: A. H. B. *Pearce*; Mbre inoff.: V. *Packe*. — Conseil législatif: les mêmes fonctionnaires et 2 mbres. — Évêque anglican à Port-Stanley: L. F. D. *Blair*.

Jamaïque. Capit. gén. et Gouv. en chef [Kingston]: Sir William H. *Manning*, brig. gén. — Conseil exécutif mbres officiels: le Comm. des troupes: J. R. M. *Dalrymple-Hay*, gén. de brig.; Secr. colon.: P. C. *Cork;* Avocat de la couronne: E. St. John *Branch;* mbres nommés: Audit. gén.: L. J. *Bertram;* Dir. des chemins de fer: J. *Richmond*, et 3 mbres. — Conseil législatif. Prés.: le Gouv.; Mbres: les mêmes fonctionnaires (moins le dir. des ch. de fer), de plus le Dir. des travaux publ.: J. H. W. *Park;* Collect. gén.: A. H. *Miles;* le Dir. de l'agriculture: H. H. *Cousins;* Dir. de l'instruction publ.: J. R. *Williams;* Méd. en chef: Dr. J. Errington *Ker*, et 6 autres mbres non-officiels. — Arpenteur gén.: C. *Liddell;* Percepteur des douanes au port de Kingston: R. F. *Nunes*, lt.-col.; Insp. gén. de la police: A. E. *Kershaw;* Gd-juge: Sir A. M. *Coll*. — Évêque

anglican à Kingston: E. *Nuttall* (archev. des Antilles brit.). — Évêques cathol.: J. J. *Collins*, vicaire apostol.

Iles Turques et Iles Caïques. Commissaire: F. H. *Watkins*.

Iles Caïmanes. Commissaire: A. C. *Robinson*.

Terre-Neuve. †Gouv. [St Johns]: W. E. *Davidson*. — Conseil exécutif: le Gouv.; Premier min.: Sir E. *Morris*, PC.; Secr. colon.: J. R. *Bennett*; Justice: D. *Morison*, KC.; Min. des fin.: M. P. *Cashin;* Agriculture: S. D. *Blandford;* Sans portef.: R. K. *Bishop*, J. C. *Crosbie*, C. H. *Emerson*, H. P. *Gibbs*. — Conseil législatif. Prés.: J. *Harris*, et 23 mbres. — Assemblée législative (36 mbres). Speaker: W. R. *Warren*. — Travaux publics: W. *Woodford;* Marine et pêche: A. W. *Piccott;* Maître gén. des postes: H. J. B. *Woods*. — Gd-juge: Sir W. H. *Horwood;* Juges: G. H. *Emerson*, G. M. *Johnson*. — Évêque anglican à St. Johns: Dr. *Jones;* Évêques cathol. à St. Johns: M. F. *Howley*, archev.; Harbour Grace: J. *March;* Côte de l'Ouest (St. Georgis): M. J. *Power*.

Trinité et Tobago. †Gouv. [Port of Spain] Sir G. R. *Le Hunte*. — Conseil exécutif: le Gouv.; Secr. colon.: S. W. *Knaggs;* Avocat de la couronne: H. C. *Gollan*, KC.; Aud. gén.: R. G. *Bushe;* Dir. des travaux publics: A. G. *Bell*; D. *Slym;* G. L. D. *Swain*, lt.-col. — Conseil législatif. Prés.: le Gouv. Mbres; le Secr. colon.; l'Avocat de la couronne; le Solliciteur gén.: R. S. A. *Warner*, KC.; l'Auditeur gén.; le Dir. des travaux publ.; l'Insp. gén. de la police: G. L. D. *Swain* (v. ci-dessus). — Médecin en chef: Dr. H. L. *Clare;* le Protecteur des immigrants: W. H. *Coombs*, R. N.; le Receveur gén.: D. *Slyne:* le Collecteur des douanes: H. B. *Walcott* et 11 mbres non-officiels. — Départements. Secr. colon. assist.: W. M. *Gordon*. — Chemins de fer. Dir.: H. R. *Marwood*. — Enregistreur gén.: T. I. *Potter*. — Capit. du port: J. B. *Saunders*. — Maître gén. des postes: A. E. C. *Ross*. — Gd-juge: Sir A. V. *Lucie-Smith*, KC. — Enregistreur du tribunal sup.: T. A. *Thompson*. — Dir. des écoles: J. H. *Collens*. — Évêque anglican à Port of Spain: J. F. *Welsh;* Archev. cathol. ibid.: Dr. J. P. *Dowling*, archevêque.

Commonwealth of Australia (Confédération des États d'Australie).

Le „Commonwealth of Australia" constitué par acte du Parlement du Royaume-Uni en juillet 1900 et établi depuis le 1er janv. 1901 se compose des colonies australiennes Nouvelles-Galles du Sud (New South Wales), Queensland, Australie du Sud (South Australia), Tasmania, Victoria, Australie Occidentale (Western Australia), et forme une Union fédérative indissoluble sous la couronne de la Grande-Bretagne, c'est à dire un état fédératif sous pavillon britannique avec une constitution et un parlement autonomes. La constitution comprend un Gouverneur général, représentant le Roi de la Grande-Bretagne et d'Irlande, un Sénat composé de membres élus pour 6 ans par le suffrage universel direct (6 membres pour chaque État), et une Chambre des Représentants composée de membres élus pour 3 ans par suffrage universel direct et dont le nombre est deux fois celui des sénateurs. — Pavillon: Bleu, l'angle supérieur près de la hampe chargé de l'Union-Jack, l'angle inférieur à une étoile de 6 raies. Symbole des 6 états fédérés: la partie flottante semée des 5 étoiles de la Croix Australe.

Gouverneur gén. [Melbourne et Sydney]: Lord *Denman*, PC. — Secr. milit.: Sir Walter *Bartlelot*, capit. — Conseil exécutif. Prés.: le gouv. gén.: VPrés.: J. H. *McColl*.

Conseil des ministres (du 24 juin 1913) [Melbourne]. Premier min. et min. de l'intérieur: J. *Cook*. — Vprés. du conseil: . . . . — Trésorier: Sir J. *Forrest*. — Min. des aff. extérieures: P. M. *Glynn*. — Proc. gén.: W. H. *Irvine*. — Commerce et douanes: L. E. *Groom*. — Défense nationale: E. D. *Millen*. — Maître gén. des postes: A. *Wynne*. — Sans portefeuille: W. H. *Kelly*, J. S. *Clemons*.

Sénat fédéral [élus en mai 1913: 37 mbres du parti du travail, 5 libéraux].

Prés.: H. *Turley.* — Chambre des Représentants [élus en mai 1913: Parti du travail 36, fusionnistes 39 mbres]. Speaker: W. E. *Johnson.*

Cour suprême, v. Grande-Bretagne. Comité judiciaire du Conseil privé. — Cour fédérale sup. Gd-juge: Sir S. W. *Griffith,* PC.; Juges: Sir Edm. *Barton,* PC.; I. A. *Isaacs*, H. B. *Higgins*, F. G. *Duffy*, C. *Powers,* G. E. *Rich.*

Administration milit. Insp. gén.: G. M. *Kirkpatrick,* MG.; Chef d'état-major: J. M. *Gordon,* MG.: Adjudant gén.: H. G. *Chauvel,* lt.-col.; Quartier-maître gén.: V. C. M. *Sellheim,* lt.-col.; Dir. du matériel: R. *Wallace,* col.; Mbre financier: J. B. *Laing.*

Flotte du Commonwealth. Comm. en chef: Sir G. E. *Patey,* c.-am. — Admin. de la marine. 1er Mbre naval: Sir W. R. *Creswell,* c.-am. RN.; 2e: C. H. *Hughes-Onslow,* capit. RN.; 3e: W. *Clarkson,* ing.-capit.: Mbre fin.: H. W. E. *Manisty,* RN.

Haut-commissaire à Londres [72 Victoria street]: Rt Hon. Sir George *Reid.* Secr.: R. M. *Collins,* capit.

Papua. Lt.-gouv. [Port Moresby]: J. H. P. *Murray;* Administr. des terres publ.: M. C. S. *Smith;* Secr. du gouv.: A. M. *Campbell.* — Justice Chef: le Lt.-gouv. (v. ci-dessus); Rempl.: C. E. *Herbert.* — Vicaire apost.: A. *Navarre,* archev. tit. de Cyrrhe. — Évêque angl.: Gerald *Sharp.*

Territoire du Nord. Admin. [Darwin]: J. A. *Gilruth.* — Gd-juge: D. *Bevan.*

Nouvelles-Galles du Sud. †Gouv. [Sydney]: Sir Gerald *Strickland* (cte della Catena). — Lt. gouv.: Sir W. P. *Cullen.*

Prés. du Conseil législatif (57 mbres nommés à vie par la Couronne): Sir Fr. B. *Suttor.* — Speaker de l'Assemblée législative (90 mbres élus pour 3 ans par tous les indigènes mâles et féminins âgés au moins de 21 ans. Les élections, auxquelles participent aussi les étrangers naturalisés depuis 1 an et ayant l'âge de 21 ans, s'opèrent dans 90 districts par suffrage direct): H. D. *Morton.*

Conseil des ministres (du 1er août 1913). Prés.: le Gouv. — Premier min., secr. en chef. et proc. gén.: W. A. *Holman;* Secr. des mines: A. *Edden;* Industrie et travail: J. S. T. *Mc Gowen;* Travaux publ.: A. *Griffith;* Domaines publ. et agriculture: J. L. *Treflé;* Instruction publ.: A. C. *Carmichael;* Justice: D. R. *Hall;* Trésorier: J. H. *Cann;* Vprés. du conseil: F. *Flowers.*

Commissaires du service public: E. H. *Wilshire,* J. M. *Taylor,* W. J. *Hanna.*

Départements. Ssecr. en chef: F. A. *Coghlan;* Ssecr. du dép. de la trésorerie: J. W. *Holliman;* Dir. gén. du service de santé: R. T. *Paton;* Commissaire des chemins de fer: T. R. *Johnson;* Ssecr. du dép. du Proc. gén. et de la justice: J. L. *Williams;* Dir. gén. des travaux publics: J. *Davis;* Ssecr. des terres publ.: A. J. *Hare;* Ssecr. des mines et géologue du gouv.: E. F. *Pittman;* Ssecr. et dir. de l'instruction publique: P. *Board;* Ssecr. de l'agriculture: G. *Valdes;* H. C. L. *Anderson;* Enregistreur gén.: W. G. *Hayes-Williams;* Statisticien et enregistreur des sociétés de secours mutuels: J. B. *Trivett;* Auditeur gén.: J. *Vernon;* Insp. gén. de police: E. C. *Day;* Insp. gén. des aliénés: E. *Sinclair;* Imprimeur: W. A. *Gullick.*

Gd-juge: Sir W. P. *Cullen.* — Solliciteur de la couronne: J. V. *Tillett.*

Université de Sydney. Chanc.: Sir H. N. *MacLaurin.*

Évêque anglican à Sydney: Dr. en théol. J. C. *Wright,* archev., primat d'Australie. Évêques à Bathurst, Goulburn, Grafton and Armidale, Newcastle, Riverina. Évêques catholiques. Sydney: M. *Kelly,* archev.: Armidale, Bathurst, Goulburn, Lismore, Maitland, Wilcannia.

Agent gén. à Londres [SW, 123—25 Cannon street]: T. A. *Coghlan.*

Queensland. †Gouv. [Brisbane]: Sir William *MacGregor.* — Lt.-gouv.: Sir Arthur *Morgan.*

Conseil des min. (du 7 févr. 1911). Premier et Secr. en chef: D. F. *Denham;* Proc. gén.: T. *O'Sullivan;* Trésorier et secr. des travaux publics: W. H. *Barnes;* Terres publ.: J. *Tolmie;* Instruction publ.: J. W. *Blair;* Intérieur et mines: J. G. *Appel;* Agriculture: J. *White;* Chemins de fer: W. T. *Paget;* Min. sans portefeuille: A. H. *Barlow.* — Clerk du Conseil des min.: E. H. *Abell.*

Conseil législatif (44 mbres nommés à vie par la couronne). Prés.: Sir A. *Morgan.* — Assemblée législative (72 mbres élus pour 3 ans par tous les hommes âgés au moins de 21 ans et domiciliés depuis 12 mois dans l'État). Speaker: W. D. *Armstrong.*

Départements. Ssecr. du secr. en chef: P. J. *McDermott;* Ssecr. de l'intérieur: W. H. *Ryder;* Enregistreur gén.: T. *Weedon;* Médecin en chef: Dr. J. E. *Dods;* Ssecr. de l'instruction publique: J. D. *Story;* Ssecr. de la trésorerie: W. L. *Fowles;* Receveur des douanes: W. H. *Barkley;* Ssecr. des terres publ.: P. W. *Shannon;* de l'agriculture: E. G. E. *Scriven;* Arpenteur gén.: A. A. *Spowers:* Ssecr. des travaux publics: A. B. *Brady;* Ssecr. des mines: A. R. *Macdonald;* Dep. maître gén. des postes: H. B. *Templeton;* Ssecr. de la justice: J. B. *Hall;* Auditeur gén.: T. W. *Connah.*

Gd-juge: Sir P. A. *Cooper.* — Solliciteurs de la couronne: T. W. *McCawley,* J. W. *Alexander.*

Commandant des troupes coloniales: G. L. *Lee,* lt.-col. — Comm. des forces nav.: *Curtis,* comm. RN.

Évêques angl. à Brisbane: St. Clair *Donaldson,* archev.; Rockhampton: G. D. *Halford;* Townsville: G. H. *Frodsham.* — Évêques cathol. Brisbane: R. *Dunne,* archev.; J. *Duhig,* archev. coadj.; Rockhampton: J. *Sheil;* Cairns: S. *Murray;* Vicaire apostol. à Brisbane.

Agent gén. colonial à Londres [Marble Hall, Strand]: Sir T. B. *Robinson.*

Australie méridionale. †Gouv. [Adélaïde]: Henry L. *Galway.* col. — Lt.-gouv. et gd-juge: Sir S. J. *Way,* bart, PC.

Conseil des ministres (du 17 févr. 1912). Prés.: le Gouv. — Premier min., trésorier et min. de l'instruction publ.: A. H. *Peake;* Travaux publ., mines et marine: Sir R. *Butler:* Secr. en chef: J. G. *Bice;* Proc. gén. et min. de l'industrie: H. *Homburg;* Terres publ. et immigration: F. W. *Young;* Agriculture et irrigation: T. *Pascoe.* — Gd-juge: Rt Hon. Sir S. J. *Way* (v. ci-dessus).

Conseil législatif (18 mbres agés d'au moins 30 ans élus pour 9 ans et renouvelables par tiers tous les 3 ans. Sont électeurs tous les sujets brit., nés ou naturalisés, âgés au moins de 21 ans résidant dans l'Afrique du Sud depuis 6 mois). Prés.: Sir J. L. *Stirling.* — Assemblée législative (40 mbres, âgés au moins de 21 ans, élus pour 3 ans par vote direct). — Speaker: L. *O'Loughlin.*

Chambre de justice. Gd-juge, v. ci-dessus; Juges: Sir J. H. *Gordon,* G. J. R. *Murray*

Départements. Ssecr. en chef et statisticien: L. H. *Sholl;* Commiss. aud.: E. W. *Giles.* — Solliciteur de la couronne: C. J. *Dashwood;* Enregistreur gén.: M. *Giles;* Médecin colonial en chef: W. L. *Cleland;* Sous-trésorier: T. *Gill;* Arpenteur gén.: E. M. *Smith;* Ingénieur en chef: G. *Stewart;* Chemins de fer: A. B. *Moncrieff.*

Évêque anglican à Adélaïde: A. H. *Thomas.* — Évêque cathol. à Adélaïde: John *O'Reilly,* archev; Port Augusta: J. H. *Norton.*

Agent gén. colonial à Londres [EC, 85 Grace church street]: A. A. *Kirkpatrick.*

Fonctionnaires du Commonwealth stationnés à Adélaïde. Receveur des douanes: T. N. *Stephens;* Vice-maître gén. des postes, f. f.: E. W. *Bramble;* Comm. des troupes: H. *Lemesurier* col.; Comm. nav.: O. A. *Burford,* comm. RNR.

Tasmanie. †Gouv. [Hobart]: Sir W. E. *Macartney*, PC.

Conseil des ministres (du 19./VI. 09). Premier min. et Attorney gén.: A. E. *Solomon;* Trésorier: H. J. M. *Payne;* Secr. en chef: G. H. *Butler*; Terres, mines et travaux publics: E. *Mulcahy*.

Conseil législatif (18 mbres âgés au moins de 30 ans, élus pour 6 ans par tous les hommes et femmes âgés au moins de 21 ans et appartenant à la classe instruite ou ayant une propriété foncière de 10 ou une ferme de 30 l. st.). Prés.: T. *Gant*. — Assemblée législative (30 mbres âgés au moins de 21 ans, élus par tous les indigènes âgés au moins de 21 ans et les étrangers âgés de 21 ans et domiciliés dans le pays depuis 6 mois). Speaker: Sir J. G. *Davies*.

Départements. Ssecr. en chef: H. E. *Packer;* Auditeur gén.: J. E. *Bennison;* Statisticien: R. M. *Johnston;* Sous-trésorier: A. *Reid;* Receveur des douanes: W. J. *Bain;* Maître gén. des postes: H. *D'Emden;* Dir. de l'instruction publique: W. T. *McCoy;* Chemins de fer: T. W. *Fowler*.

Gd-juge: Sir John Stokell *Dodds;* Solliciteur gén.: E. D. *Dobbie*.

Évêque anglican à Hobart: J. E. *Mercer;* Archevêque cathol. à Hobart: P. *Delany*.

Défense nationale: W. J. *Clark*, lt.-col.

Agent gén. colonial à Londres [SW, 5 Victoria street]: Sir J. *McCall*.

Victoria. †Gouv. [Melbourne]: Sir John M. F. *Fuller*, bart; Lt.-gouv.: Sir John *Madden*.

Conseil des ministres. Premier min. et trésorier: W. A. *Watt;* Secr. en chef et min. de l'industrie: J. *Murray;* Attorney gén. et sollic. gén.: J. D. *Brown;* Travaux hydraul. et agric.: George *Graham;* Instruction publ.: Sir Alexander J. *Peacock;* Travaux publics: W. H. *Edgar*; Santé publique: F. *Hagelthorn;* Terres de la couronne: H. *McKenzie;* Mines et forêts et chemins de fer: A. A. *Billson;* Sans portefeuille: W. L. *Baillieu*, J. *Thomson*, J. *Cameron*.

Conseil législatif (34 mbres élus pour 6 ans et renouvelables par moitié tous les 3 ans; sont éligibles ceux qui ont au moins 30 ans et un revenu annuel de 50 livres st. en terre et électeurs ceux qui ont un revenu de 10 à 15 livres st. ou une certaine instruction). Prés.: J. M. *Davies*. — Assemblée législ. (65 mbres élus pour 3 ans par voie de suffrage gén.; pour l'éligibilité il faut avoir l'âge de 21 ans et être sujet anglais ou naturalisé depuis 5 ans). Speaker: Sir F. *Madden*.

Départements. Ssecr. en chef: W. A. *Callaway;* Commissaire du service publ.: G. C. *Morrison;* Auditeur gén.: F. H. *Bruford;* Méd. en chef: J. A. *O'Brien;* Enregistreur gén.: H. *Hosken;* Sous-trésorier: M. A. *Minogue;* Secr. des terres publ.: J. *Macgibbon;* Commissaires des chemins de fer: W. *Fitzpatrick*, C. E. *Norman*, L. J. *McClelland;* Secr. des chemins de fer: E. B. *Jones;* des trav. publ.: E. T. *Drake;* des mines et de l'irrigation: W. *Dickson;* Dir. de l'instr. publ.: F. *Tate;* Service de santé: Dr. E. *Robertson;* Justice: W. R. *Anderson;* Statisticien: A. M. *Laughton;* Préfet de police: A. G. *Gainsbury*.

Gd-juge: Sir J. *Madden*. — 1er procureur: C. T. Z. *Woinarski;* Solliciteur de la couronne: E. J. D. *Guinness*.

Évêques anglicans. Melbourne: L. *Clarke*, archev.; Ballarat, Gippsland, Wangaratta, Bendigo. — Évêques cathol. à Melbourne: Thomas *Carr*, archev.; Ballarat, Sandhurst, Sale.

Comm. milit.: W *Parnell*, col. — Comm. de la flotte: J. T. *Richardson*, capit.

Agent gén. colonial à Londres [WC., Melbourne Place, Strand]: Peter *McBride*.

Australie occidentale. †Gouv. [Perth]: Sir Harry *Barron*, MG.,

KC.; Lt.-Gouv.: Sir E. A. *Stone.* — Conseil des ministres (7 oct. 1911). Prés.: le gouv.; Premier min. et trésorier: J. *Scaddan;* Travaux publ.: W. D. *Johnson;* Mines et chemins de fer: P. *Collier;* Terres publiques, agriculture et industries: T. H. *Bath;* Attorney gén. et min. de l'instruction: T. *Walker;* Secr. colon.: J. M. *Drew;* Secr. du premier min.: A. C. *Kessell.*

Conseil législatif (30 mbres). Prés.: H. *Briggs.* — Speaker de l'Assemblée législatif (50 mbres, élus pour la 8e fois au mois d'oct. 1911): M. F. *Troy.*

Départements. Ssecr. des terres publiques: R. C. *Clifton;* Sous-trésorier: L. S. *Eliot;* Secr. des mines: H. S. *King;* Ssecr. des travaux publ.: C. A. *Munt;* Auditeur gén.: C. S. *Toppin;* Ssecr. colon.: F. D. *North;* Ssecr. de la justice: H. G. *Hampton;* Solliciteur gén.: W. F. *Sayer;* Médecin en chef: J. W. *Hope;* Enregistreur gén.: M. A. C. *Fraser;* Receveur des douanes: O. S. *Maddocks;* Chemins de fer: J. T. *Short;* Maître gén. des postes et dir. des télégraphes: F. *Whysall;* Protecteur en chef des indigènes: C. J. *Gale.*

Gd-juge: Sir S. H. *Parker.* — Comm. milit.: G. G. H. *Irving,* col.

Évêques anglicans à Perth et Bunbury; Évêques cathol. à Perth (P. J. *Chine,* archev.), Geraldton.

Agent gén. colon. à Londres [15 Victoria street]: Sir Newton J. *Moore,* lt.-col.

Océanie.

Iles Fiji. †Gouv., commissaire en chef et CG. pour le Pacifique occidental [Suva]: Sir E. B. *Sweet-Escott.* — Conseil des ministres: le Gouv.; Gd-juge: Sir C. H. *Major;* Avocat de la couronne: A. *Ehrhardt,* KC.; Secr. colon.: E. *Hutson;* Commissaire pour les aff. des indig.: W. *Sutherland;* Agt gén. de l'immigration: A. R. *Coates;* Receveur gén.: R. S. D. *Rankine;* et 2 mbres. — Conseil législatif: le Gouv.; le Secr. colon.; l'Avocat de la couronne, le Receveur gén.: v. ci-dessus; le Méd. gén.: G. W. A. *Lynch;* le Commissaire des terres publ.: D. *Blair;* le Commissaire pour les affaires des indigènes; le Surintendant de la police: I. *McOwan,* et 8 mbres. — Maître des postes colon.: H. *St-Julian.* — Commissaire résident de Rotuma: H. *Macdonald.*

Nouvelle Zélande (Dominion of New Zealand). †Gouv. [Wellington]: Earl *of Liverpool,* PC.

Conseil législatif (42 mbres, nommés par la Couronne, autrefois à vie, maintenant pour 7 ans, et 2 maoris). Speaker: Sir C. C. *Bowen.* — Chambre des Représentants (80 mbres, y compris 4 maoris), élus pour 3 ans par vote libre de tous les habitants âgés au moins de 21 ans). — Speaker: W. J. *Lang.*

Conseil des ministres (1913). Premier min., des terres, de l'agriculture, de l'industrie et du commerce, etc.: W. F. *Massey;* Min. des finances, de la défense, de l'instruction: J. *Allen;* Chemins de fer et affaires indigènes: W. H. *Herries;* Travaux publ. et mines: W. *Fraser;* Proc. gén., min. de la justice: A. L. *Herdman;* Douanes et marine: F. M. B. *Fisher;* Intérieur et immigration: F. H. D. *Bell,* KC.; Maître gén. des postes, min. des télégr. et de la santé publ.: R. H. *Rhodes;* Aff. indig.: Dr. *Pomare.*

Départements. Ssecr. de l'intérieur: J. *Hislop;* Secr. de la trésorerie: G. J. C. *Campbell;* Ssecr. de la justice: G. C. B. *Jordan;* Travaux publ.: H. J. H. *Blow;* Secr. des terres de la couronne: J. *Strauchon;* Secr. des postes et télégraphes: W. R. *Morris;* Commissaire des états publics: F. *Fitchett;* de l'assurance publique: J. H. *Richardson;* Secr. de l'instruction publ.: Sir E. O. *Gibbes,* bart; Insp. en chef: G. *Hogben;* de la marine: G. *Allport;* des douanes: W. B. *Montgomery;* Ingénieur en chef des travaux publics: R. W. *Holmes;* Contrôleur et Auditeur gén.: R. J.

Collins, col.; Solliciteur gén.: J. W. *Salmond;* Reg. gén.: F. W. *Mansfield;* Survey géol., Dir.: P. G. *Morgan*; Agriculture: F. S. *Pope;* Dir. gén. des chemins de fer: T. *Ronayne;* Troupes coloniales. Comm.: A. J. *Godley*, MG.

Gd-juge de la cour suprême [Wellington]: Sir Robert *Stout*.

Évêques anglicans. Dunedin: Dr. S. T. *Nevill*, primat; Wellington: T. H. *Sprott;* Auckland, Christchurch, Melanesia, Nelson, Waiapu.

Évêques cathol. à Wellington: F. *Redwood*, archev.; Auckland, Christchurch, Dunedin.

Iles de Cook. Commissaire: H. W. *Northcroft*, capit.

Haut-commissaire à Londres SW, 13 Victoria street: T. *Mackenzie*.

Corps diplomatique à Londres et consulats.

*Allemagne, Empire. Amb. [SW, 9 Carlton House Terrace]: C. M. pr. *Lichnowsky*, Alt. Sérén., 18./XI. 12. cons. int. act.; Cons. d'amb.: Dr. R. *de Kühlmann;* 2e secr.: Dr. *de Schubert*; 3e secr.: Dr. L. *de Hoesch;* Attachés: Bar. *de Goldschmidt-Rothschild*, Bar. *de Friesen*; détachés à l'amb.: W. cte *de Bentinck et Waldeck-Limpourg*, Pr. *de Bentheim-Tecklenbourg-Rheda*, Alt. Sérén., lts; Att. milit.: *Renner*, capit.; Att. naval: E. *de Müller*, capit. de corv.; Méd.: Dr. Sir Hermann *Weber;* Chef de la chancellerie: *Lentze*, cons. int. de cour. — Consuls à Aberdeen: W. *Meff*, 13. — Belfast: Sir O. *Jaffe*. — Birmingham: K. T. *Menke*. — Bradford: V. *Edelstein*. — Bristol: G. *Nebendahl*, 09. — Cardiff: R. W. *Krieger*, 06. — Douvres: Sir W *Crundall*, 03; VC.: E. A. *Marsh*, 03. — Dublin: J. *Murphy*. — Dundee: S. *Alexander*, 06. — Glasgow: O. *van der Briele*, 13. — Great Grimsby: W. *Hitzen*, 11. — Hartlepool: E. W. *Peter*, 08. — Hull: W. *Schultetus*. — Leith: L. W. *Knoblauch*. — Liverpool: J. *Kern*, 06; VC.: Ed. *Meyer*. — ♁ Londres [21a Bedford Pl., WC.]: Dr. H. *Johannes*, cons. int. act. de lég., CG., 07; VC.-Attachés: Dr. *Weidemann*, Dr. *Dehn-Schmidt*, Dr. *Eisenlohr;* Port de Londres: ♁ *de Ranke*. — Manchester: Th. *Schlagintweit*, 08. — Middlesborough: Fr. *Rathkens*, 08. — Newcastle on Tyne: M. *Holzapfel*, 05. — Nottingham: G. B. *Kohn*, 11. — Plymouth: Th. W. *Fox*. — Queenstown: A. C. *Horne*, 09. — Sheffield: Sir J. *Jonas*. — Southampton: C. F. *Keller*, 05. — Sunderland: Ad. *Ahlers*, 06. — VC. à Amble (A. P. *Scott*), Arbroath (S. *Renny*, 03), Barrow in Furness (R. P. *Little*, 05), Berwick on Tweed (J. M. *Edney*), Blyth (R. L. *Manners*, 05), Burntisland (J. W. *Connel*), Dartmouth (W. H. *Goodrige*), Dundalk (J. F. *Farrel*), Falmouth (R. B. *Fox*, 08), Fowey (C. L. *Toyne*), Gloucester (V. W. *Rowles*), Grangemouth (A. Y. *Mackey*, 13), Great Yarmouth (M. *Butcher*, 07), Harwich (J. B. *Groom*, 12), Inverness (D. *Macdonald*, 04), Jersey (E. *Falle*, 00), Kirkwall (Fr. *Buchanan*), Lerwick (W. A. A. *Tulloch*, 08), Limerick (T. *Ryan*, 12), Londonderry (W. *Donnell*), Lowestoft (B. S. *Bradbeer*), Lynn (G. G. *Woodwark*, 02), Methil (A. L. *Renstrom*, 02), Milford (M. J. *Phillips*), Newport (A. W. *Heard*, 12), Padstow (R. S. *Langford*), Penzance (E. *Mathews*), Perth (D. N. *Milln*, 07), Portsmouth (R. W. *Beale*), Shoreham (H. *Brown*, 11), Stornoway (D. *MacIver*, 09), Swansea (E. M. *Döhne*, 05), Waterford (A. A. *Farrell*, 11), Wick (G. *Jamieson*, 02). — Agts à Alloa, Boness, Boston, Campbeltown, Fraserburgh, Greenock, Newry, Poole, Prestonpans et Morrisonshaven, Teignmouth, Troon, Wisbech. — Empire Indien et Colonies. Adélaïde: H. *Mücke*; VC.: Dr. M. *de Lukowicz*, 13. — Aden: . . . . — Akyab: L. *Ulrich*, 12. — Auckland: K. *Seegner*. — Bassein: F. *Feez*, 12. — Bélize: K. *Hillebrandt*, 05. — Bloemfontein: Dr. Ad. *Flockemann*, 09. — ♁ Bombay: Dr. *Heyer*. — Bridgetown (Barb.): W. *Haenschell*, 11. — Brisbane: Dr. E. *Hirschfeld*, 07. — ♁ Calcutta: Cte *de Luxbourg*,

CG., 12; H. R. *Schuler*, 11; VC.: Dr. bar. *de Rosen*, 13; Att.: W. bar. *d'Ow-Wachendorf;* Att. commerc.: F. *Gösling*. — ♁ Le Cap: Bar. *de Humboldt-Dachroeden*, chamb., CG., 05; VC.-Attachés: Dr. *Speiser*, Dr. *de Jena*, 13; Att. agric.: Dr. F. *Guradze*. — Chatham (N.-Br.): F. E. *Neale*, 05. — Christchurch: K. *Joosten*, 11. — Cochin: Ad. *Bueler*, 07. — Colombo: R. *Freudenberg*, 11. — Côte de Guinée: le gouv. de Cameroun. — Côte d'Or et Côte du Niger: ♁ le gouv. de Togo. — Dawson City: le C. à Montréal — Dunedin: W. *Fels*, 06. — ♁ Durban: E. *Schroetter*, 11. — East London: H. A. *Lerchen*. — Freetown: O. *Lebzien*, 13. — Fremantle: L. *Ratazzi*, 02. — Georgetown: H. *Seedorf*, 99. — Gibraltar: F. *Schott*. — Halifax: McCallum *Grant*, 99. — Hobart (Tasm.): A. C. *Dehle*, 09. — ♁ Hongkong: Dr. E. A. *Voretzsch*, 06. — ♁ Johannesbourg-Prétoria: *Haug*, 12; VC.: *Berndt*, 13; Att. commercial: *Renner*. — Kimberley: le CG. au Cap. — Kingston (Can.): H. D. *van Sandt*, 05. — Kingston (Jam.): . . . . — Kurrachee: E. *Neuenhofer*, 13. — Lagos: F. C. *Gloye*, 04. — Larnaca: L. Z. *Pierides*, 12. — La Valette: M. bar. *Tucker de Simmelsdorf*, 00. — Levuka (Iles Fiji): G. *Krafft*, 02. — Madras: M. *Miersch*, 09. — Mahé (Seychelles): J. H. *Brooks*, 97. — Melbourne: W. F. C. *Adena*, 12; VC.: J. *Amschel*, 10. — ♁ Montréal: Dr. K. *Lang*, 09, cons. de lég. — Mosselbay: F. *Mataré*, 11. — Moulmein: E. J. *Foucar*, 00. — Nain: C. A. *Martin*. — Nassau: R. W. *Sawyer*. — Nigeria: le gouv. de Cameroun. — Port Elisabeth: W. *Rolfes*, 02. — Port Louis: R. B. *Graham*, 07. — Port of Spain (Trin.): H. *Hoffmann*. — Port Stanley (Iles Falkland): W. A. *Harding*, 04. — Rangoon: C. *Kauffeld*, 10. — Ste-Hélène: H. W. *Solomon*, 09. — St-Johns (N.-Br.): R. *Thomson*. — St-Johns (Terre-Neuve): . . . . — Sierra Leone: J. *Zellweger*, 08. — ♁ Singapore: *Feindel*, CG., 11; VC.-att.: Dr. *Saunier*, 13; Att. comm.: K. *Krieg*, 13. — ♁ Sydney: R. *Kiliani*, CG., 11; VC.: Dr. *Klewitz*, 13; Att.: *de Kamphövener*, 13; Att. comm.: W. *de Haas*, 03. — Toronto: H. *Peters*, 13. — Vancouver (Brit. Col.): A. T. *d'Ellinger*, 09. — Victoria (Brit. Col.): C. *Loewenberg*. — Walvisch Bai: le capit. de pays de l'Afrique occident. du Sud allem. — Wellington: E. *Focke*, 12. — Winnipeg: ♁ H. bar. *Rüdt de Collenberg*, 13. — VC. à Cooktown (Dr. *Kortüm*), Newcastle, N.-S.-W., (O. *Johannsen*, 06), Pénang (R. *Schubert*, 13), Salisbury (A. *Bodong*, 08), Wari (F. *Meyer*, 09). — Agts à Castries (Ste Lucie), Port Nollot, Pugwash.

*Amérique, États-Unis. Amb [123 Victoria street]: W. H. *Page*, 21./IV. 13; Secr. d'amb.: J. B. *Laughlin;* 2e secr.: Edw. *Bell;* 3e secr.: H. *Johnson;* Att. naval: P. A. *Symington*, capit. de corv.; Att. milit.: G. O. *Squier*, lt.-col. — Consuls à Belfast: ♁ H. *Sharp*, 10, 1 V- et Dep.C. et 1 Dep.C. — Birmingham: ♁ A. *Halstead*, 06; VC.: A. V. *Blakemore*, 07, et 1 Dep.C. — Bradford: ♁ A. E. *Ingram*, 09, 1 V- et Dep.C. et 1 Dep.C. — Bristol: ♁ R. C. *Tredwell*, 13, et 1 V- et Dep.C. — Burslem: ♁ R. S. S. *Bergh*, 12, 1 V- et Dep.C. — Cardiff: ♁ L. A. *Lathrop*, 07, et 1 V- et Dep.C. — Cork: ♁ G. E. *Chamberlain*, 10, et 1 V- et Dep.C. et 1 Dep.C. — Dublin: ♁ E. L. *Adams*, 09, et 1 V- et Dep.C. — Dundee: ♁ E. H. *Dennison*, 11, et 1 V- et Dep.C. — Dunfermline: ♁ H. D. *van Sant*, 10; VC.: C. *Drysdale*, 99. — Edimbourg: ♁ R. *Fleming*, 97, et 1 V- et Dep.C. — Glasgow: ♁ J. M. *McCunn*, 08, 1 V- et Dep.C. et 1 Dep.C. — Huddersfield: ♁ F. D. *Hale*, 12, et 1 V- et Dep.C. — Hull: ♁ L. W. *Haskell*, 12, et 1 V- et Dep.C. — Leeds: ♁ H. M. *Byington*, 13, et 1 V- et Dep.C. — Liverpool: ♁ H. L. *Washington*, 09, 1 V- et Dep.C., et 2 Dep.C. — Londres: ♁ J. L. *Griffiths*, CG., 09; R. *Westacott*, V- et Dep.CG.; C. R. *Loop*, Dep.CG., 09; H. D. *Jameson*, Dep.CG., 11; T. *Lay*, 12. — Manchester: ♁ Wm H. *Robertson*, 13, 1 V- et Dep.C. et 1 Dep.C. — Newcastle: ♁ W. C. *Hamm*, 12, et 1 V- et Dep.C. — Nottingham: ♁ S. M. *Taylor*, 10, et 1 V- et Dep.C. et 1 Dep.C. —

Plymouth: ♁ J. G. *Stephens*, 97, et 1 V- et Dep.C. — Sheffield: ♁ R. J. *Thompson*, 12, et 1 V- et Dep.C. et 1 Dep.C. — Southampton: A. W. *Swalm*, 03, 1 V- et Dep.C. — Swansea: ♁ C. L. *Livingston*, 10, et 1 V- et Dep.C. — Agts à Aberdeen, Derby, Dover, Galway, Greenock, Holyhead, Jersey, Kidderminster, Leicester, Limerick, Londonderry, Redditch, St Helens, Troon, West Hartlepool, Weymouth. — Empire Indien et Colonies. Aden: ♁ F. W. *Smith*, 13; VC.: . . . . — Auckland: ♁ W. A. *Prickitt*, CG., 06; VCG.: L. A. *Bachelder*, 01. — Bélize: ♁ W. L. *Avery*, 98, et 1 V- et Dep.C. — Bombay: ♁ E. J. *Norton*, 12, et 1 V- et Dep.C. — Bridgetown (Barb.): ♁ C. W. *Martin*, 08, et 1 V- et Dep.C. — Calcutta: ♁ J. A. *Smith*, CG., 13; J. S. *Hunt*, 13, V- et Dep.CG. — Calgary: ♁ S. C. *Real*, 13, et 1 V- et Dep.C. — Campbelltown (N.-B.): ♁ Th. *Botkin*, 07; VC.: F. F. *Matheson*, 08. — Le Cap: ♁. . . . ., CG., . .; W. A. *Haygood*, V- et Dep.CG., 11. — Charlottetown: ♁ W. *Trost*, 12, et 1 V- et Dep.C. — Colombo: ♁ C. K. *Moser*, 11, et 1 V- et Dep.C. — Cornwall (Ont.): ♁ G. R. *Taggart*, 12, et 1 V- et Dep.C. — Dawson City: ♁ G. C. *Cole*, 06, et 1 V- et Dep.C. — Durban: ♁ St. J. *Fuller*, 13, et 1 V- et Dep.C. — Fernie: ♁ F. C. *Denison*, 08; VC.: J. R. *Pollock*, 08. — Fort Erie: ♁ H. J. *Harvey*, 02, et 1 V- et Dep.C. — Georgetown: ♁ R. *Hanna*, 12, et 1 V- et Dep.C. — Gibraltar: ♁ R. L. *Sprague*, 01, et 1 V- et Dep.C. — Halifax: ♁ E. *Young*, CG., 13; E. M. *Lamb*, 13, V- et Dep.CG., 10, et 1 Dep.CG. — Hamilton (Berm.): ♁ W. M. *Greene*, 98, et 1 V- et Dep.C. — Hamilton (Ont.): ♁ J. M. *Shepard*, 97, et 1 V- et Dep.C. — Hobart: ♁ G. M. *Hanson*, 12; VC.: C. E. *Webster*, 99. — Hongkong: ♁ G. E. *Anderson*, CG., 10; A. E. *Carleton*, J. B. *Sawyer*, 11, V- et Dep.CG. — Johannesbourg: ♁ E. N. *Gunsaulus*, 08, et 1 V- et Dep.C. — Kingston (Jam.): ♁ Th. W. *Petere*, 13, et 1 V- et Dep.C. — Kingston (Ont.): ♁ F. S. S. *Johnson*, 10, et 1 V- et Dep.C. — Kurrachee: ♁ S. K. *Lupton*, 09, et 1 V- et Dep.C. — La Valette: ♁ J. V. *Laing*, et 1 V- et Dep.C. — Madras: ♁ J. *de Olivares*, 11. — Melbourne: ♁ W. G. *Magelssen*, 11, et 1 V- et Dep.C. — Moncton (N.-B.): ♁ M. J. *Hendrick*, 08, et 1 V- et Dep.C. — Montréal: ♁ W. Harrison *Bradley*, CG., 08; P. *Gorman*, V- et Dep.CG. — Nassau: ♁ H. D. *Baker*, 12, et 1 V- et Dep.C. — Newcastle (N.-Galles du Sud): ♁ G. B. *Killmaster*, 08, et 1 V- et Dep.C. — Niagara Falls: ♁ E. W. *Trimmer*, 11, et 1 V- et Dep.C. — Orillia: ♁ H. B. *Dill*, 08, et 1 V- et Dep.C. — Ottawa: ♁ J. G. *Foster*, CG., 03; H. M. *Sanford*, 98, V- et Dep.CG. — Owen Sound: ♁ North *Winship*, 13, et 1 V- et Dep.C. — Port Antonio (Jam.): ♁ J. D. *Dreher*, 10, et 1 V- et Dep.C. — Port Elizabeth: ♁ E. A. *Wakefield*, 10, et 1 V- et Dep.C. — Port Louis: ♁. . . . — Port of Spain: ♁ A. J. M. *Connico*, 13. — Prescott: ♁ M. R. *Sackett*, 03, et 1 V- et Dep.C. — Québec: ♁ G. *Willrich*, 09, et 1 V- et Dep.C. — Rangoon: ♁ M. K. *Moorhead*, 10, et 1 V- et Dep.C. — Rimouski (Can.): ♁ F. M. *Ryder*, 08, et 1 V- et Dep.C. — St-John (N.-B.): ♁ H. S. *Culver*, 10, et 1 V- et Dep.C. — St-Johns (Québec): ♁ A. J. *McConnico*, 09, et 1 V- et Dep.C. — St-Johns (T.-N.): ♁ J. S. *Benedikt*, 07; VC.: H. F. *Bradshaw*, 97. — St-Stephen: ♁ C. A. *McCullough*, 97, et 1 V- et Dep.C. — Sarnia: ♁ F. C. *Slater*, 09, et 1 V- et Dep.C. — Sault Ste Marie (Can.): ♁ G. W. *Shotis*, 06, et 1 V- et Dep.C. — Sherbrooke (Québec): ♁ C. N. *Daniels*, 12, et 1 V- et Dep.C. — Singapore: ♁ E. S. *Cunningham*, CG., 12; C. L. *Dreier*, 13; D. M. *Figart*, 10. — Suva: . . . . — Sydney (Nouv.-Écosse): ♁ C. M. *Freeman*, 11, et 1 V- et Dep.C. — Sydney (Nouv.-Galles du Sud): ♁ J. P. *Bray*, 08, et 1 V- et Dep.C. — Toronto: ♁ R. S. *Chilton* fils, 05, et 1 V- et Dep.C. — Iles Turques: ♁ C. *Forman*, 13, et 1 V- et Dep.C. — Vancouver: ♁ Robert E. *Mansfield*, CG., 13; G. C. *Woodward*, 10, VCG., et 2 Dep.CG. — Victoria (Iles Vancouver): ♁ A. E. *Smith*,

97, et 1 V- et Dep.C. — Windsor (Ont.): ♁ H. A. *Conant*, 05, et 1 V- et Dep.C. — Winnipeg: ♁ F. *Dillingham*, CG., 13, et 1 V- et Dep.CG. — Yarmouth: ♁ A. J. *Fleming*, 07, et 1 V- et Dep.C. — Agts à Adélaïde, Annapolis, Arnprior, Bay of Ilands, Beebe Junction, Bloemfontein, Bridgewater, Brighton, Brisbane, Cabano, Canso (N.-Écosse), Cayenne, Chittagong, Christchurch, Cockburn, Cookshire, Cumberland, Digby Dunedin, East London, Edmunston, Fort William, Fredericton, Fremantle, Galt, Grenada, Hemmingford, Hodeida, Kenora, Lethbridge, Liverpool, Louisburg, Lunenburg, Mathewtown, Megantic, Midland, Montego, Nanaimo, Nelson, Newcastle, North Bay (Ont.), Paramaribo, Parry Sound, Paspebiac, Pénang, Peterborough, Port Hawkesbury, Port Maria, Port Morant, Roseau, St-Ann's Bay, St-George, St-Lucia, St-Vincent, Salt Cay, Sudbury, Summerside, Townsville, Trenton, Victoriaville, Waterloo, Wellington, White Horse.

*Argentine, Rép. E. e. et M. pl. [W, 2 Palace Gate]: V. J. *Dominguez*, 4./II. 11; Secres de lég. de 1re cl.: J. L. *Villegas*, Luis H. *Dominguez;* Att.: C. M. *Dominguez;* Att. milit.: E. E. *Peme*, lt.-col. — Consuls à Cardiff: ♁ T. *Checchi*, 11. — Dublin: ♁ L. *Figueroa*, 11; VC.: A. *Holzapfel*, 06. — Glasgow: ♁ A. T. *Bollini*, 08. — Liverpool: ♁ A. *Colmo*, 12; ♁ E. J. *Cattini*, 13. — ♁ Londres: Dr. S. *García Uriburu*, CG., 06; ♁ A. *Parker*, 10. — Newcastle: R. *Zabala*, 13. — Newport: ♁ U. A. *Bartoli*, 10. — Southampton: ♁ G. *MacCarthy*, 10. — VC. à Aberdeen (A. T. *Cruicksbank*, 13), Belfast (H. T. *Rea*, 03), Birmingham (J. B. *Hale*, 12), Bristol (M. C. *Houlder*, 10), Dundee (T. *Murdock*, 06), Edimbourg (J. S. *Menzies*, 06), Hull (F. F. *Lambert*, 06), Manchester: (♁ J. *Simpson*, 09), Middlesborough (J. W. *Brown*, 00), Swansea (S. *Burguess*, 06). — Colonies. Calcutta: ♁ E. L. *Colombres*, CG., 11; VC.: C. W. *Rhodes*, 10. — Le Cap: ♁ E. *Sturiza*, CG., 12. — Durban: ♁ L. A. *Ballestero*, 13. — Ottawa: ♁ C. A. *Galarce*, CG., 11. — Sydney: D. Th. *Tillock*, CG., 01. — VC. à Annapolis (F. W. *Pickels*, 11), Brisbane (J. *Currie*, 08), Dunedin (T. *Fergus*, 01), East London (J. *Herbart*, 08), East Montreal (L. *Famelart*, 11), Gibraltar (C. E. *Rugeroni*, 88), Halifax (J. A. *Neville*, 08), Hobart (W. H. *Burgess*, 08), Kingston, Jam. (L. P. *Fernandez*, 13), Malte (A. *Stilon*, 11), Melbourne (A. A. *Gollin*, 06), Montreal (J. A. *Gordon*, 08), Newcastle (M. *Molinas*, 07), Port Elisabeth (H. *Bowers*, 12), Port of Spain (F. *Salazar*, 13), Quebec (T. *Carbray*, 08), St. John, N.-Br. (H. H. *McLean*, 08), Wellington (H. H. *Rayward*, 10), West Montreal (J. A. *Gordon*, 08).

*Autriche-Hongrie. Amb. [18 Belgrave square]: Cte A. *de Mensdorff-Pouilly-Dietrichstein*, 6./V. 04 et 7./VII. 10, cons. inf. et chamb.; Cons. d'amb.: K. cte *de Trauttmansdorff-Weinsberg*, chamb.; Dir. commerc.: G. bar. *de Franckenstein;* Secres de lég.: Dr. A. cte *Khuen-Hedervary de Hedervar*, G. cte *Festetics de Tolna*, chamb.; F. *Bolgár d'Inám;* Att. milit.: *K. Horváth*, major; Att. nav.: A. *Accurti*, capit. de frég.; Chanc.: A. *Poppauer*, capit. — Consuls à Birmingham: H. *Field*, 13. — Cardiff-Newport: M. *Proctor*. — Dublin: M. E. *Solomons*, 13. — Glasgow: W. *Burrell*, 13. — ♁ Liverpool: H. cte *Folliot de Crenneville-Poutet*, chamb., CG., 12; VC.: H. *Behrend*. — ♁ Londres: A. bar. *de Rothschild*, CG. hon.; C. gérant: G. cte *Sizzo-Noris;* VC.: Dr. V. *Feitscher*, 12. — Sheffield: K. *Flach*, 13. — VC. à Belfast (J. *Burke*, C., 07), Bradford (A. *Lassen*, C., 08), Bristol (B. A. *Baker*), Cork (A. C. *Horne*, 09), Édimbourg-Leith (E. *Platen*, 12), Falmouth (*Broad*, C., 08), Hull (J. *Atkinson*), Jersey (P. P. *Guiton*, C., 08), Manchester (R. *Lederer*, 11), Newport-Mon (*Beynon*, 11), North Shields-Newcastle (*Brighiman*, C., 12; E. P. *Martin*, VC., 13), Plymouth (O. *Davis*, C., 08), Portsmouth-Southampton (R. *Beale*, C., 08), Swansea (T. P. *Cook*), Weymouth-Portland (. . . .); Agts à Dartmouth, Douvres,

Great-Yarmouth, Kings Lynn (H. A. *Taylor*, VC.), Londonderry, Methil, Milford Penzance (J. *Banfield*, VC.). — Empire Indien et Colonies. Adélaïde: F. M. *Marcard*, gér., 13. — Auckland: E. *Langguth*. — Bélize: H. *Krug*. — ♁ Bombay: W. R. *Czerwenka*, 13. — Bridgetown: J. *Crawford*, 08. — Brisbane: E. B. *Wareham*, 09. — ♁ Calcutta: E. cte *de Thurn-Valsassina*, CG., 13. — ♁ Le Cap: O. *de Lieder d'Ellevaux*, CG., 03; VC.: F. bar. *Pidoll de Quintenbach*, 13. — Colombo: W. *Freudenberg*, 11. — Durban: K. *Schwarz*, 10. — Gibraltar: . . . . — Halifax: H. C. *Chipman*. — ♁ Hongkong: Dr. St. chev. *de Miikowski*, 13. — ♁ Johannesbourg: Bar. *de Ramberg*, 05. — Kimberley: . . . . — Kingston (Jam.): R. *Otto*, 02. — Kurrachee: W. U. *Nicholas*, 09; VC.: K. S. *Anderson*, 09. — Larnaca: Dr. *Rossos*, 01. — La Valette (Malte): A. *Kohen* chev. *de Hohenland*, CG., 99. — Madras: E. *Steiner*, 12. — Melbourne: G. *Mayer*, gér., 13. — ♁ Montréal: H. *Hann de Hannenheim*, CG., 09; VC.: R. *Lukes*, A. pr. *de Hohenlohe-Schillingsfürst*, Alt. Sérén., 13. — Pénang: A. *Suhl*, 10. — Perth-Freemantle: A. E. *Morgans*, 10. — Port Elisabeth: J. A. *Chabaud*. — Port Louis: H. M. *Blyth*, 97. — Port of Spain: A. *Holler*. — Quebec: . . . . — Rangoon: H. *Schrader*, 13. — St-John (Nouv.-Brunsvic): P. W. *Thomson*, 08. — ♁ Singapore: Dr. E. chev. *de Zach*, 11. — ♁ Sydney: Dr. jur. F. *Freyesleben*, CG., 13. — ♁ Winnipeg: N. chev. *de Jurystowski*, 11; VC.: G. *Reininghaus*, 13. — VC. à Aden (E. *Vogelsang*, gér., 13), Lagos (E. *Jäckel*, 09), Mombasa (O. *Marcus*, 13), Newcastle, N. S. W. (A. A. *Rankin*, 09). — Agts à Point de Galle, Sydney (Cap Breton).

*Belgique. E. e. et M. pl. [SW, 15 West Halkin street]: H. cte *de Lalaing*, 20./VI. 03 et 7./VII. 10; Cons. de lég.: E. *de Prelle de la Nieppe;* Secr. de lég. de 1re cl.: G. *de Ramaix;* Att. milit.: R. *Maton*, capit.-comm. — Consuls à Aberdeen: L. *MacKinnon*, 99. — Belfast: J. *Heyn*, 76. — Berwick: . . . . — Birmingham: A. *Meyers*, 04. — Bradford: F. *Gerhartz*, 10. — Bristol: M. *Whitwill*, 04. — Cardiff: E. L. *Downing*, 86. — Cowes: W. B. T. *Faulkner*, 02. — Douvres: Sir W. H. *Crundall*, 78. — Dublin: J. *Murphy*, 93. — Edimbourg: C. *Sarolea*, 08. — Falmouth: C. L. *Fox*, 12. — Glasgow: P. S. *Dunn*, 00; VC.: J. V. *Dunn*, 09. — Guernesey: R. *de Coudenhove*, 07. — Hull: W. A. *Massey*, 10. — Leith: C. *Gibson*, 08. — Lerwick: J. S. *Fulloch*, 99. — Limerick: W. *Nolan*, 97. — Liverpool: E. *Verspreeuwen*, 86; VC.: G. *Verspreeuwen*, 02. — Londres: ♁ E. *Pollet*, CG., 09; VC.: ♁ G. J. *Simon*, 07; J. *Wuidart*, 07. — Lowestoft: N. H. *Catchpole*, 01. — Manchester: L. A. *Gallé*, 05. — Middlesborough: J. J. *Sutherland*, 07. — Milfordhaven: G. S. *Kelway*, 92. — Newcastle: G. *Reid*, 74. — Plymouth: F. *Phillips*, 97. — Portsmouth: A. L. *Vandenbergh*, 85. — Queenstown: C. E. C. *Cummins*, 02. — Ramsgate: H. J. *West*, 08. — St-Hélier: M. *Alavoine*, 08. — Sheffield: R. *Schott*, 84. — Southampton: T. W. *Fladgate*, 09. — Sunderland: G. O. *Wight*, 86. — Swansea: G. H. B. *Shaddick*, 03. — West-Hartlepool: G. *Pyman*, 64. — Yarmouth: E. B. *Blake*, 11. — VC. à Dartmouth (H. G. *Collins*, 97), Dundee (B. L. *Nairn*, 91), Harwich (J. B. *Groom*, 12), King's Lynn (J. J. *Petrie*, 10), Leeds (A. B. *Balfour*, 10), Newport (W. E. *Heard*, 80), Weymouth (W. E. Cowdell *Barrett*, 10); Agts à Arbroath, Goole, Grimsby, Peterhead. — Empire Indien et Colonies. Adélaïde: W. H. *Phillips*, 97. — Aden: A. S. *Murray*, 10. — Akyab: R. *Scott*, 95. — Antilles brit., CG., v. Cuba. — Auckland: A. M. *Ferguson*, 10. — Bélize: le CG. à Guatémala; A. E. *Morlan*, 04. — Bloemfontein: J. H. *Haarburger*, 04. — ♁ Bombay: M. *Cuvelier*, 10; VC.: ♁ . . . . ; L. *Combe*, 11. — Bridgetown: J. *Crawford*, 00. — Brisbane: H. *Donkin*, 00. — Calcutta: ♁ G. *Stadler*, 11; VC.: ♁ T. J. *Clement*, 10; J. *Lincé*, 08. — Calgary (Can.): R. *Pirmez*, 12. — Le Cap: C. A. *Rolin*, 13. — Christchurch:

J. J. *Kinsey*, 99. — Colombo: A. W. B. *Redemann*, 96, et 1 Agt. — Dunedin: G. *Denniston*. — Durban: W. *Auerswald*, 05. — Edmonton: M. *Kimpe*, 13. — Freetown: J. C. *Newton*, 11. — Gibraltar: M. *Bergel*, 84. — Guyane: le CG. à Carácas. — Halifax: A. E. *Curren*, 89. — Hobart: A. E. L. *MacGregor*, 02. — Hongkong: ♁F. *Janssens*, 09. — Johannesbourg: ♁*Forthomme*, CG., 11; L. *Genis*, 08; VC.: ♁M. *Valcke*, 12. — Kimberley: J. E. *Lefèvre*, 06. — Kingston (Jam.): S. E. *Pietersz*, 98. — Kuala Lumpur: C. C. *Petit*, 13. — Kurrachee: J. H. *Tyfe*, 12. — Larnaca: Geo. P. L. *Mavroidi*, 90. — La Valette (Malte): R. *Vadala*, 05. — Madras: A. H. *Deane*, 04. — Melbourne: ♁E. *Lauwers*, CG., 13; F. *van der Kelen*, 01; ♁O. *Sergoynne*, 10. — Montréal: C. J. *de Sola*, 11. — Newcastle: A. *Brown*, 82. — Ottawa: ♁M. *Goor*, CG., 13; VC.: A. *Locht*, 13. — Pénang: J. *Mitchell*, 06. — Perth: G. F. *Payne*, 10. — Port Louis: H. M. *Blyth*. — Port of Spain: J. *Smith*, 07. — Prétoria: A. *Heymans*, 09. — Prince Albert: *de Lagorgendière*, 06. — Québec: A. C. *Joseph*, 95. — Rangoon: W. *Macdonald*, 10. — St-John (N.-B.): D. *Mullin*, 08. — St-Johns (T.-N.): E. A. *Hayward*, 04. — Salisbury: E. A. *de Hirschberg*, 09. — Singapore: S. *Rosenbaum*, 07. — Sydney: ♁ . . . .; J. *Balthazar*, 05. — Toronto: Ch. *Rochereau de la Sablière*, 03. — Vancouver: J. W. *Whitehead*, 07. — Victoria: W. S. *Terry*, 12. — Wellington: C. *Johnston*, CG. hon., 05; VC.: G. F. *Johnston*, 04. — Winnipeg: A. *Dubuc*, 05. — VC. à Accra (F. W. *Wild*, 10), Bathurst (J. *Bourquin*, 07), East London (H. *Moumal*, 11), Forget (G. *De Jardin*, 11), Fort William (J. *King*, 13), Lagos (L. *Martin*, 12), North Sydney (P. C. *Hacala*, 12), Port Elizabeth (J. H. *Holland*, 08).

*Bolivie. E. e. et M. pl. [74 Compayne Gdns]: P. *Suarez*, 3./V. 13, col.; Secr. de lég.: Dr. Alc. *Arguedas*. — Consuls à Birmingham: G. *Bryson*, 05. — Cardiff et Swansea: J. *Bovey*, 96. — Dublin: J. P. *Lynch*, 96. — Edimbourg: J. *Sharp*, 12. — Glasgow: G. L. *Hamilton*, 13. — Liverpool: R. A. *Barber*, 13; VC.: J. L. *Barber*, 10. — Londres: la lég., CsltG.; VC.: E. W. H. *Beaton*, 03. — Manchester: H. G. *Langley*, 11. — Newcastle: . . . . — Newport: E. L. Melville *Heard*, 00. — Southampton: A. C. *Dunlop*, 96. — Colonies. Calcutta: *Kumar Shyama Kumar Tagore*, 10. — Colombo: Sir W. W. *Mitchell*, 10. — Gibraltar. J. *Cazes*, 04. — Hongkong: A. M. *Soares*, 10. — Sydney: A. *de Possel*, 08.

*Brésil, États-Unis du. E. e. et M. pl. [SW, 44 Grosvenor Pl.]: Ed. *Lisboa*, ... 13; Cons de lég.: A. *Guerra Duval;* Secr.: Dr. A. *da Silva Gordo;* Att. nav.: R. *Varella Quadros*, capit.; Att. commercial: F. *Guimarães*, CG. — Consuls à Cardiff: ♁L. *Borges da Fonseca*, 13; VC.: Th. *Brooks*. — Douvres: F. W. *Prescott*, 07. — Glasgow: ♁A. *Pereira Brandão*, 13; VC.: W. L. *Campbell*, 13. — Liverpool: ♁S. J. *de Sousa*, CG., 13; VC.: ♁H. H. *Vasconcellos*, 13. — Londres: ♁F. Alves *Vieira*, CG., 03; VC.: A. *Morgan*, 13. — Manchester: *Alvaro de Magalhães*, 08; VC.: M. *Fontes*, 12. — Southampton: ♁H. H. *de Vasconcellos*, 11; VC.: J. *de Grouchy*. — VC. à Belfast (J. M. C. *Loewenthal*), Birmingham (J. C. *Lord*), Bradford (H. H. *Duncan*), Bristol, (B. A. *Baker*), Cork, Cowes, Dublin (H. C. *Neilson* jr.), Dundee, Falmouth, Guernsey (W. H. *Smith*), Hull, Jersey, Leeds, Leith, Milfordhaven, Newcastle (H. G. W. *Williams*, 05), Newport, Plymouth, Portsmouth, Sheffield, Swansea. — Empire Indien et Colonies. Calcutta: J. D. S. *Nahapiet*, 12. — Le Cap: G. P. *Supp*, VC., 13. — Colombo: W. *Freudenberg*, 09. — Georgetown: ♁A. *dos Santos*, 13. — Gibraltar: A. *Onetti*, 91. — Hongkong: J. J. *Leiria*, 08. — Kingston (Jam.): R. H. *Otto*, 13. — St-Johns (T.-N.): C. *Blackburn*, 11; VC.: J. *Fenelon*, 13. — Sta Lucia: G. McG. *Peter*, 10. — Singapore: H. *Becker*, 11. — Sydney:

E. W. T. *Dunn*, 07; VC.: Dr. S. N. *Alte*, 13. — VC. à Adélaïde (J. W. *Canaway*, 09), Bombay (J. *Zuberbühler*, 02), Gaspé, Halifax, Hobart (J. H. G. *Murdoch*), Melbourne, Montréal (G. *Bourgouin*), Paspebiac, Québec (Th. *Levasseur*), Rangoon, St-John, N.-B. (P. E. L. *Jarvis*), Toronto, Wellington.

Bulgarie. E. e. et M. pl. [SW, 51 Queen's Gate]: M. *Madjaroff*, 14./V. 12; Secr.: C. C. *Mincoff;* Att.: N. *Yankoloff*. — Consul à Manchester; Chr. *Angellow*.

*Chili. E. e. et M. pl. [48 Grosvenor square]: A. *Edwards*, 21./II. 11; 1er secr. de lég.: E. *Cuevas;* 2es secrs de lég.: R. *Pepper*, D. *Oralle Castillo*; Attachés: J. *Bittencourt*, H. *Sandford*, J. *Stuven;* Att. milit.: A. *Schönmeyer*, lt.-col.; Att. nav.: Alfr. *Santander*, capit. de corv.; Att. fin.: L. *Waddington*. — Consuls à Belfast: A. *Bullock*. — Cardiff: J. *Larrain*, 09; VC.: H. *Trueman*, 10. — Dublin: T. A. *Kelly*, 04. — Édimbourg: P. *Blair*, 84. — Glasgow: ♁A. *Rojas*, 99; VC.: J. C. *Rogers*, 06. — Hull: G. R. *Sanderson*, 00, et 1 VC. — Liverpool: ♁J. O. *Bunster*, CG., 98; VC.: E. *Barnett*, 01. — Londres: Vic. *Echeverria*, 08. — Nottingham: A. *Seeling*, 01. — Port Talbot: A. *Aldana*, 10. — Queenstown: J. W. *Scott*. — Sheffield: G. H. *Dewsbery*, 07, et 1 VC. — Southampton: G. J. *Tilling*, 01. — Swansea: Alv. R. *Bunster*, 13; VC.: J. *Price*, 13. — VC. à Aberdeen, Bradford, Birmingham (E. C. *Lord*, 04), Douvres, Dundee, Fleetwood, Grimsby, Manchester (E. *Ogden*, 11), Milford, Newcastle-on-Tyne (C. R. *Lopez*, 10), Newport, Plymouth. — Empire Indien et Colonies. Adélaïde: W. R. *Cave*, 03. — Auckland: G. *Dunnet*, 08. — Bombay: M. *Zuñiga*, CG., 13; VC.: R. H. O. *Sewell*, 10. — Brantford: C. A. *Waterous*, 08. — Brisbane: P. T. *Berry*, 08. — Calcutta: M. *Zuñiga*, CG., 13, et 1 VC. — Christchurch: J. J. F. *Palmer*, 06. — Colombo: T. H. A. *de Soysa*, 08. — Dunedin: J. A. *Roberts*, 06. — Fremantle: J. H. *Noble*, 08. — Gibraltar: J. L. *Abrines*, 98. — Hamilton: E. J. *Thompson*, 06. — Hongkong: G. Gonzalez *de Bernedo*, 07. — Kingston (Jam.): J. *Gall*, 04. — La Valette: C. *Micalle Eynaud*. — Melbourne: L. G. *Driffield*, 08. — Newcastle: M. G. *Mery*, 12. — Perth: J. *Noble*, 09. — Port of Spain: A. M. *Sucre*, 06. — Port Stanley: W. A. *Harding*, 00. — Québec: O. *Frechette*. — Suva: G. *Moore*, 06. — Sydney: W. *Brown*, CG., 05. — Vancouver: M. P. *Morris*, CG., 97. — Wellington: A. *Martin*, 07. — VC. à Chittagong (A. R. *Leishman*, 10), Madras, Rangoon (C. *Kauffeld*, 10), Toronto (T. *Telier*, 08).

*Chine. E. e. et M. pl. [W, 49 Portland Place]: *Lew Yuk-lin*, ...; Cons. de lég.: Sir John McLeavy *Brown;* Secr. de lég.: *Tiao* Tso-tch'ien; de 2e cl.: *Yuan K'o-souan;* Interpr.: *Tung* Tching-ling, *Pô* Tchêh-an; Attachés: *Lew* E. Ming; Att. comm.: *Tseng* Yow-woon; Chanc.: *Tchang* Tch'ong-li. — Consuls à Londres: J. *Forster*, 09. — Colonies. Johannesbourg: . . . . — Melbourne: *Mai* Hsi-siang; gér.: *Huang* Yung-liang, 11; VC.: *Lu* Ping-t'ien. — Ottawa: *Lou* Bing-tinh, 13; VC.: *Tchao* Tsung-t'an, 13. — Penang: *Tai* P'ei-yuan, 08. — Rangoon: *Yên* Tchêng-kou, 13. — Singapore: *Hou* Wei-hsien, 13; VC.: *Fêng-Mun;* Att.: *S'un* Chih-Tchieh, 13. — Vancouver: *Liu* Jik-yuan, 13. — Wellington: *Kuei-Tchih*, 13.

Colombie. E. e. et M. pl. [. . . .]: P. M. *Carreño*, ... 13; Ch. d'aff.: le 1er secr. de lég.: S. *Restrepo;* Att.: S. *Montana*. — Consuls à Birmingham: W. *Schürhoff*, 93. — Cardiff: A. *Aldana*, 99. — Glasgow: W. H. *MacNaughten*, 11. — Liverpool: ♁L. E. *Bonilla*, 11; VC.: T. *Delahunt*, 88. — Londres: ♁J. *Roa*, CG., 12. — Nottingham: H. *Jacoby*. — Southampton: ♁E O. *Borda*, 12. — VC. à Dundee (J. B. *Taylor*, 97). — Colonies. Barbados: . . . .; VC.: W. *Hanschell*, 12. — Gibraltar: F. de F. *Carrara*, 08. — Kingston (Jam.): F. Lopez *Pomareda*, CG., 08. — Melbourne: M. *Lyle*, CG., 92. — Montréal:

R. *Lemieux*, 92. — Newcastle: V. G. *Mantilla*, 04. — Port of Spain: ♁ A. *Quevedo Alvarez*, 10. — Québec: O. *Frechette*, 08.

*Costa-Rica. E. e. et M. pl. [10, Strathmore Gdns]: W. *de la Guardia*, 14./II. 13. — Consuls à Birmingham: J. N. *Hotchkiss*, 13. — Cardiff: J. R. *Ernst*, 11. — Glasgow: M. *Cross*, 94. — Hull: . . . . — Leeds: R. Cremer *Witting*, 04. — Liverpool: ♁ R. *Bulman*, 10. — Londres: ♁ W. J. *Le Lacheur*, CG., 10. — Manchester: W. L. *Jones*, 07. — Southampton: G. J. *Tilling* jr., 10. — Swansea: G. E. *Cook*, 91. — VC. à Falmouth (H. *Fox*, 61), Nottingham (A. J. *Butler*, 84). — Colonies. Belize: L. E. *Cuevas*. — Calcutta: S. K. *Tagore*, 10; VC.: G. *Prassano Roy*, . . — Gibraltar: F. J. *Pieccone*, 04. — Kingston (Jam.): W. P. *Forwood*, CG., 84. — Port of Spain: A. Maria *Sucre*, 07.

*Cuba. E. e. et M. pl. [SW, 3 Grosvenor Mansions, Victoria street]: C. *Garcia Velez*, 11./VI. 12; 1er secr. de lég.: G. *Zéndegui;* Chanc.: A. *Loinaz*. — Consuls à Birmingham: ♁ A. *Hernandez Catá*, 11. — Bristol: W. C. *Cole*, 05. — Cardiff: J. *Bovey*, 04. — Douvres: F. W. *Prescott*, 05. — Liverpool: ♁ J. *de Ayala*, CG., 09; VC.: ♁ J. E. *Gomez*, 09. — Londres: ♁ G. *Navarrete*, 11. — Newcastle o. T.: F. W. *Umbeck*, gér., 09. — Newport: E. L. M. *Heard*, 03. — Nottingham: C. V. *Reynold*, 10. — Sheffield: H. J. *Jonas*, 13. — Southampton: W. J. *Baker*, 10. — VC. à Glasgow (♁ T. *Rayneri*, 08). — Colonies. Annapolis (N. S.): F. C. *Whitman*, 04. — Barbados: A. J. *Hänschel*, 113. — Bombay: J. *Zuberbühler*, 11. — Bridgewater (Can.): W. H. *Owen*, 05. — Calcutta: N. *Luke*, p. i. — Gibraltar: A. *Onetti*, 06. — Halifax: N. *Perez Stable*, 12. — Montreal: D. W. *Campbell*, 06. — Nassau: C. R. *Alonso Menéndez*, 06. — Port of Spain: A. G. *Siegert*, 12. — St-John (N.-B.): F. E. *Williams*, 06. — St-Johns (T.-N.): W. H. *Franklin*, 06. — Toronto: R. D. *Albertini*, 10. — Weymouth: G. D. *Campbell*, 13. — Yarmouth (Can.): A. W. *Eakins*, 03.

*Danemark. E. e. et M. pl. [SW, 29 Pont street]: H. *de Grevenkop-Castenskiold*, 14./10. 12, chamb.; Secr. de lég.: Cte Ed. *Reventlow;* Att.: Bar. P. J. *Bertouch-Lehn*. — Consuls à Belfast: J. H. *Stirling*, 12. — Falmouth: H. *Fox*, 96. — Hull: H. *Pattinson*, 96. — Leith: Edm. *Berry*, CG., 05; VC.: G. *Davidson*, 05. — Liverpool: J. F. *Carôe*, 97. — Londres: J. V. *Faber*, CG., 04; VC.: ♁ P. *Nordlien*, 12. — Manchester: A. *Knudsen*, 01. — Newcastle-on-Tyne: L. *Zöllner*, 04. — VC. à Aberdeen, Alloa, Amble et Warkworth, Ardrossan, Barrow, Berwick, Birmingham, Blyth, Boness, Boston, Bradford et Leeds, Bristol, Burntisland, Campbelltown, Cardiff, Charlestown, Cork et Queenstown, Dartmouth, Deal et Douvres, Drogheda, Dublin, Dunbar, Dundee, Dysart, Fleetwood, Fowey, Fraserburgh Glasgow, Goole, Grangemouth, Granton, Grimsby, Hartlepool, Harwich, Inverkeithing et St-Davids, Inverness, Ipswich, Jersey, Kirkaldy, Kirkwall, Lerwick, Leven et Wethil, Limerick, Londonderry, Lowestoft, Lynn Regis, Middlesborough et Stockton, Montrose, Newport, Newry, Penzance, Peterhead, Plymouth, Portmadoc, Portsmouth, Preston, Rochester, Runcorn, Seaham Harbour, Sheffield, Shoreham, Sligo, Southampton, Stornoway, Sunderland, Swansea, Tralee, Waterford, Weymouth, Wick, Wisbeach, Yarmouth. — Empire Indien et Colonies. Adélaïde: W. *Stracy*, 01. — Aden: E. S. *Murray*, 95. — Bombay: A. F. *Sells*, 13. — Bridgetown: V. *Hänschell*, 02. — Brisbane: T. W. *Bouchard*, 08. — Calcutta: C. I. *Elton*, CG., 12; VC.: S. G. *Eustace*, 11. — Le Cap: J. O. *Jeppe*, 99. — Christchurch: H. B. *Sörensen*, 09. — Colombo: . . . . — Durban: W. *Storm*, 03. — Fremantle: R. *Strelitz*, 00. — Georgetown: . . . . — Gibraltar: J. *Mackintosh*, 10. — Halifax: H. J. *Mathers*, 06. — Hongkong: G. *Friesland*, 08. — Johannesbourg: Sir G.

Albu, 12. — Kingston (Jam.): . . . . . — La Valette: W. *Gollcher*, 99. — Madras: R. J. *Menzies*, 00. — Melbourne: F. W. *Were*, CG.; VC.: P. J. *Holdenson*, 01. — Montréal: G. E. *Drummond*, CG., 10; VC.: O. K. *Nobel*, 11. — Port Louis: R. B. *Graham*. — Port of Spain: W. *Holler*, 96. — Rangoon: *Jensen*, 09. — St-George: J. S. *Darrel*; VC.: J. A. *Darrel*. — St-John (Ant.): R. *Warneford*, 01. — St-Johns (T.-N.): T. *Cook*, 11. — Ste-Hélène: H. W. *Solomon*, 03. — Singapore: . . . . — Sydney: L. V. *Marcker*, 04. — Wellington: H. D. *Bell*, 00; VC.: W. H. D. *Bell*, 12. — VC. à Akyab, Auckland, Calgary, Chatham, N.-B., Dunedin, East London, Geelong, Grenada, Hobarttown, Hokitika, Moulmein, Newcastle (Austr.), Ottawa, Pénang, Port Elizabeth, Port Pirie, Québec, St-Christophe et Nièves, St-John (N.-B.), St. Kitts et Nevis Townsville, Victoria, Winnipeg.

*Dominicaine, Rép. Consuls à Glasgow: F. *Gilmour*, 13. — Grimsby: ♁ A. *de Moya*, 13; VC.: T. *Sutcliffe*, 13. — Leeds: M. *Adam*, 90. — Liverpool: Richard *Bulman*, 99; VC.: E. *Purgold*, 01. — Londres [EC., 36 Mark Lane]: ♁ A. L. *Fiallo*, CG., 11; J. O. *Ventura*, 01; VC.: Alb. M. *Ventura*, 09. — Nottingham: E. *Schilling*, 89. — VC. à Birmingham (H. *Robinson*, 04), Cardiff (John *Bovey*, 12), Manchester (E. *Kahla*, 12), Southampton (Al. *Vansanten*, 05). — Colonies. Bridgetown (Barbade): V. P. *Parravicino*, 06. — Kingston (Jam.): ♁ H. *Lamarche*, CG., 13; VC.: J. A. *Gutierrez*, 13. — VC. à East Harbour (C. H. *Durham*), Port of Salt Cay (W. R. *Taten*, 13).

*Équateur. Consuls à Cardiff: A. *Aldana*, 10. — Glasgow: A. *Rojas*, 08. — Liverpool: Dr. J. M. *Ayora*, CG., 13. — Londres: ♁ C. *Nevarez*, CG., 10; G. *Acevedo Diaz*, 11. — Manchester: Ch. *Kuala*. — Southampton: C. *Bermeo*, 11. — Colonies. Newcastle: M. *Gundelach*, CG., 12; et 1Agt. — Sidney: J. *Clark*.

*Espagne. Amb. [1 Grosvenor gds]: Alfr. *Merry del Val*, 3./V. 13, chamb.; Cons. d'amb.: Cte *de Velle*, chamb.; 2e secr.: C. *de la Huerta;* Attachés: C. *Silvela*, M. *Casulleras*, Mis *de Mos;* Att. milit.: J. *Vicéns*, lt-col. — Consuls à Birmingham: H. *Schürhoff*. — Cardiff: ♁ E. *Somoza*, 13. — Dublin: A. *Aliaga*. — Glasgow: ♁ J. *de Cubas*, 11. — Liverpool: ♁ A. *de Satorres*, 06; VC.: *Oyarzun*, 12. — Londres: ♁ J. *Congosto*, CG., 13; VC.: ♁ *Prieto del Rio*. — Manchester: *Tejera*, 04. — Newcastle: ♁ G. *Montero Villegas*, 12. — Newport: M. *Gabin*, 09. — Southampton: ♁ L. *Calderón*, 11, et 1 VC. — Swansea: R. *Ascanio*, 12; VC.: J. H. *Burgess*. — VC. à Aberdeen, Ardrossan, Ayr, Barrow in Furness, Belfast, Blyth, Bradford, Brighton, Bristol, Cowes, Dartmouth, Douvres, Dundee, Falmouth, Folkestone, Fowey, Grimsby, Hartlepool, Harwich, Huil, Jersey, Kings Lynn, Leeds, Leith, Limerick, Londonderry, Maryport, Middlesborough, Milford, Newhaven, Northampton, Nottingham, Penzance, Plymouth, Portland, Port Talbot, Portsmouth, Queenstown, Sheffield, Sunderland, Troon, Waterford, Wolverhampton, Workington, Yarmouth. — Empire Indien et Colonies. Bombay: ♁ J. *Meana y Martinez*, 06. — Le Cap: ♁ L. *Rubio Amoedo*, 10, et 1 VC. — ♁ Gibraltar: ♁ F. *Marti y Diaz de Jaurequi*, 12; VC.: ♁ L. J. *Beltran*, 11. — Malta: T. C. *Smith*. — ♁ Melbourne: ♁ J. *Montero y Madrazo*, 12; H. *Cave*. — Montréal: ♁ M. *Cruz*, 12. — Port of Spain: G. *Grell*, 09. — St-Johns (T.-N.): J. *Morey*, 07. — Singapore: H. *Betzer*. — Sydney (Austr.): J. *Dalton*, 09. — Toronto: E. *Thompson*. — VC. à Accra (F. *Willing*), Aden, Bathurst, Bélize, Bridgetown, Brisbane, Calcutta (L. *Cresaux*), Charlottetown, Christchurch, Colombo (A. *Shairp*), Durban (E. *Snell*), Freetown (J. *Newton*), Georgetown (C. *Richter*), Halifax (W. G. *Jones*), Hamilton, Berm. (W. M. *Conyers*), Harbour Grace, Hongkong, Inagua (B. *Barnes*), Kingston (C. MacDonald *Ogilvie*, 10), Lucie, Lunenburg, Nassau (F. M. *Menendez*,

02), Newcastle (W. B. *Sharp*), Port Louis (J. S. L. *Antelme*), Port Elisabeth, Pretoria, Québec, Rangoon, St-John (N.-B.), Ste-Hélène, Wellington (A. H. *Turnbull*), Weymouth Bridge. — Agts à Annapolis, Chatham, Little Glace Bay, Little Harbour, St-George, Trinity, Twillingate.

*France. Amb. [Albert Gate House]: Paul *Cambon*, 18./III. 01 et 7./VII. 10; Cons. d'amb.: A. *de Fleuriau;* 2es secr.: F. C. *Roux*, R. *Cambon;* 3es secr.: Cte *de Montholon de Semonville*, A. *Thierry;* Att.: P. *Morand;* Att. nav.: Cte *de Saint-Seine*, capit. de frég.; Att. milit.: L. *de la Panouse*, lt. col. d'art.; Att. commercial: J. B. *Perier*, CG.; C. et secr.-archiv.: J. *Knecht*. — Consuls à Cardiff: ♁ *Neliner*, CG. — Dublin: ♁ *Loiseleur des Longchamps-Beville*, 12. — Glasgow: ♁ J. E. *Nayna*, 13. — Liverpool: ♁ R. *Boeufvé*, 10. — Londres: ♁ *de Coppet*, CG., 11; ♁ *Le Saulnier de Saint-Jouan*, 13, C. suppl. — Newcastle: ♁ *Fradin de Belabre*, 13. — VC. à Douvres (♁ *Corbes*, 13, C., Jersey (♁ *Jouve*), Newport (♁ *Garès*, 09), Southampton (♁ A. *Barthélémy*, 11), Swansea (♁ *Morawiecki-Moreau*, 13, C.). — Agts à Aberdeen, Ardrossan, Belfast, Bideford, Birmingham, Blyth, Bradford, Brighton, Bristol, Briton Ferry et Port Talbot, Cowes, Dartmouth, Drogheda, Dundee, Edimbourg et Leith, Exeter, Falmouth, Galway, Gloucester, Goole, Grangemouth, Gravesend, Greenock, Grimsby, Guernsey, Hartlepool, Holyhead, Hull, Ipswich et Harwich, Kings Lynn, Kirkwall, Leeds, Lerwick, Limerick, Llanelly, Londonderry, Lowestoft et Yarmouth, Manchester, Maryport, Middles- borough, Milford, Newhaven et Rye, Northampton, Nottingham, Penzance, Peterhead, Plymouth, Portsmouth, Port Talbot, Queenstown et Cork, Rye, Seaham, Sheffield, Stornoway, Sunderland, Waterford, Westport, Weymouth et Portland. Wick. — Empire Indien et Colonies. Auckland: ♁ *Rigoreau*, 11. — Bombay: ♁ *Barret*, 05. — Calcutta: ♁ *Dejean de la Bâtie*, CG., 13. — Le Cap: ♁ *Jore*, CG., 10. — Gibraltar: ♁ L. J. *Rabut*, 13. — Hongkong: ♁ G. E. *Liébert*, 03. — Larnaca: ♁ *Bryois*, 13. — Malte: ♁ *Milon de Peillon*, 13. — Montréal: *Bonin*, secr. d'amb., chargé du CsltG., 12. — Prétoria et Johannesbourg: ♁ *Dejoux*, CG., 10. — Singapore: ♁ *Taillepied de Bondy-Riario*, 02. — Sydney: ♁ C. J. A. *Chayet*, CG., 11. — VC. à Durban (♁ Mar. *André*, 11), Melbourne (♁ *Homery*, 13), Port Louis (♁ *Simon*, 13), St-Jean de Terre-Neuve (♁ *Suzor*, 13), Trinidad (♁ *Serre*, 13); Agts à Accra, Adélaïde, Aden, Akyab, Barbade, Bélize, Bermudes, Bloemfontein (*Kampfraath*), Bridgetown (Barb.), Brisbane, Buluwayo, Charlottetown, Chatam (N.-Br.), Chittagong, Christchurch, Cocanada, Colombo, Dawson City, Dunedin, East London, Edmonton, Elmina, Famagusta, Georgetown, Halifax, Hobarttown, Kimberley, Kingston (Jam.), Kurrachee, Kwala, Lampur, Limassol, Madras, Mahé, Nassau, Newcastle, Nicosia, Perth, Port Elizabeth, Port Stanley, Quebec, Rangoon, Regina, Roseau, St-Christopher, St-Hélène, St-John (Ant.), St-John (N.-B.), Ste-Lucie, Ste-Marie de Bathurst, Sandy Point, Sierra Leone, Simonstown, Suva, Sydney (N.-Écosse), Tellichery, Three Rivers, Toronto, Iles Turques, Vancouver, Victoria, Wellington, Winnipeg.

*Grèce. E. e. et M. pl. [W, 14 de Vere Gdns]: J. *Gennadius*, 14./X. 10; 1er secr. de lég.: . . . .; 2e secr.: . . . .; Att. milit: v. France, corps dipl. — Consuls à Birmingham: A. *Phillips*, 03. — Cardiff: ♁ A. *Momferratos*, 12. — Dublin: T. A. O. *Farrell*, 91. — Edimbourg: T. *Psimenos*, 00. — Glasgow: G. *Tombazis*, 97. — Liverpool: B. A. *Malandrinos*, 99. — Londres: J. *Stavridi*, CG., 03. — Manchester: S. *Hatzopoulos*, 85. — VC. à Belfast (F. W. *Heyn*, 76), Bristol (W. H. *James*, 02), Cork (E. G. *Giordis*, 79), Cowes (T. W. *Faulkner*, 03), Douvres (F. W. *Prescott*, 08), Dundee (H. *Mitchell*), Falmouth (G. H. *Fox*, 73), Hartlepool (J.

E. *Guthe*, 03), Hull (E. *Fenton*, 98), Kings Lynn (A. G. *Russell*, 85), Leith (P. Z. *de Pinto*, 08), Lowestoft (W. G. *Brown*, 06), Middlesborough (E. H. *Craggs*, 04), Newcastle-on-Tyne (Al. *Scholfield*, 04), Perth (P. *Downing*, 04), Plymouth (T. W. *Fox*, 89), Portsmouth (R. W. *Reale*, 01), Southamton (J. J. *Bayford*, 01), Sunderland (Th. *Pinkney*, 87), Swansea (W. G. *Mason*, 04); Agts à Dundee, Limerick, Londonderry, Milford, Ramsgate, Waterford. — Empire Indien et Colonies. Brisbane: L. H. *Spence*, 05. — Calcutta: E. *Apostolidès*, CG., 03. — Le Cap: J *Jeppe*, CG., 06. — Gibraltar: J. *Imossi*, 05. — Johannesbourg: A. *Vorrès*, 12. — Kingston (Jam.): A. *George*. — La Valette: J. *Calutsis*, 10. — Larnaca: A. *Anninos*, 12. — Melbourne: R. *Curtain*, 98. — Montréal: J. P. *Sexton*, CG., 95. — Sydney: J. R. *Love*, CG., 05. — VC. à Aden (. . . .), Freetown (P. *Davey*, 01), Newcastle, N.-S.-W. (S. S. *Cohen*, 05), Perth, W.-A. (H. P. *Downing*, 04), Wellington, N.-Z. (F. *Dyer*, 05).

*Guatémala. Ch. d'aff. et CG. [EC, 444 Mansion House Chambers]: J. M. *Lardizábal*, 11; Att.: G. *Matos*. — Consuls à Birmingham: J. *Hotchkiss*, 92. — Glasgow: P. S. *Dunn*, 94; VC.: J. *Nowery*. — Grimsby: J. *Sutcliffe*, 03. — Liverpool: J. *Azurdia*, 11; VC.: R. H. *Baker*, 11. — Londres: J. M. *Lardizábal*, CG., 11; D. *Bowman*, 12. — Manchester: J. *Azurdia*, 11. — Southampton: A. C. *Dunlop*, 99. — VC. à Cardiff (J. *Bovey*, 97). — Colonies. Bélize: L. *Bryant*, CG., 09. — Calcutta: H. J. *Sanders*, 03. — Kingston (Jam.): J. *Lewis*, 77. — Melbourne: A. *de Bavay*, 05. — Montreal et Quebec: L. G. A. *Cresse*, 13. — Natal: E. *Schultz*. — St-John (N.-B.): W. F. *Hatheway*, 97. — Toronto: G. N. *Morang*, 97. — Winnipeg: C. N. *Bell*, 97. — VC. à Punta Gorda (G. *Araque*, 08).

*Haïti. MR. [SW, 76, Victoria Street]: A. C. *Sansaricq*, 27./XII. 12; Secr. de lég.: L. A. *Guillaume*. — Consuls à Belfast: W. R. *MacCall*, 95. — Cardiff: J. *Bovey*, 84. — Glasgow: R. J. *Dunlop*, 92. — Grimsby: H. *Haagensen*, 06. — Liverpool: L. *Ducoste*, 11. — Londres: M. *Erdmann*, 71. — Manchester: C. *Brumm*, 91. — Newcastle: W. *Dodds*, 08. — Southampton: H. *Dunlop*. — VC. à Dundee. — Agt à Cockburn Harbour. — Colonies. Bridgetown: A. L. *Delorne*, 11. — Inagua (Bah.): O. *Dugué*, 13. — Kingston (Jam.): P. *Thoby*, 13. — Ste-Lucie: D. *Larrieux*, 93. — Salt Cay: A. *Taton*. — Agt à Long Cay.

*Honduras. Consuls à Belfast: E. *Burke*, 01. — Birmingham: Ph. *Cohen*, 10. — Cardiff: J. *Bovey*, 99. — Grimsby: F. *Sutcliffe*. — Liverpool: E. *Fletes*, 12. — Londres: M. J. *Kelly*, CG., 00. — Manchester: F. *Boehm*, 11. — Newcastle: W. *Dodds*, 08. — Colonies. Bélize: L. E. *Cuevas*. — Gibraltar: A. *Bosano*, 07. — Sydney: F. *Walsh*. — VC. à Grand Cayman (E. *Parsons*. 10).

*Italie. Amb. [20 Grosvenor sq.]: G. mis *Imperiali* des princes de Francavilla, 2./VI. 10; Cons. d'amb.: L. des princes *Borghese*; 1er secr.: A. des princes *Colonna;* 2e secr.: P. nob. *de Parente;* Att.: R. *Guariglia*, R. *Brusati*, Mis V. *Doria Lamba*. Att. nav.: Cte C. *Rey di Villarey*, capit. de corv.; Att. milit.: Cte Ed. *Greppi*, major; Archiviste U. *Catani*. — Consuls à Cardiff: ♁ V. A. *Tattara*, 09. — Dublin: L. *Salazar*, 05. — Glasgow: E. *Lagorara*, 09; VC.: R. A. *Buchanan*. — Liverpool: ♁ Cte A. *Dall'Aste-Brandolini*, CG., 09. — Londres ♁r: Mis A. *Foà di Bruno*, 08; VC.: P. F. *Righetti*, 00. — Agts à Aberdeen, Ardrossan, Belfast, Berwick, Birmingham, Bradford, Bristol, Cowes, Douvres, Dundee, Falmouth, Fowey, Harwich, Hull, Leeds, Leith, Limerick, Londonderry, Manchester, Montrose, Newcastle, Newport, Newry, Penzance, Plymouth, Portsmouth, Port Talbot, Queenstown, Iles Scilly, Sheffield, Sligo, Southampton, Swansea, Troon,

Watesford, Westport, Weymouth, Yarmouth. — Empire Indien et Colonies. Aden: ♁F. *Sola*, 13, VC. — Bombay: G. *Gorio*, 04; VC.: . . . . — Bridgetown: V. *Parravicino*, 07. — Calcutta: ♁G. chev. *Saint-Martin*, CG., 11; VC.: . . . . — Colombo: N. *Frisch*, 12. — Freetown: G. T. *Zolia*, 02. — Georgetown: C. *Wieting*, 05; VC.: C. F. *Wieting*, 11. — Gibraltar: ♁S. *Rocca*, 12. — Halifax: W. J. *Fisher;* VC.: J. G. *Hanright*. — Hongkong: E. *Zanoni Volpicelli*, CG. 02. — Johannesbourg: ♁Mis *Medici di Marignano*, CG., 10; VC.: F. *Laini*, 13. — Kingston (Jam.): F. *Cohen Henriques*, 01. — La Valette: ♁C. *Carrara*, CG., 12; VC.: L. *Mazzone*, 11. — Mahé: E. *Pari*, 13. — Melbourne: E. *Eles*, CG. 13. — Montréal: ♁. . . . — Port Louis: F. *Elyard*, 08; VC.: H. *Blyth*. 12. — Port Stanley (Iles Falkland): W. A. *Harding*, 00. — Rangoon: G. *Meikle*, 13. — Singapore: C. *Ambrosoli*, 13. — Trinité: A. *Serra*, 08. — Agts à Adélaïde, Akyab, Auckland, Bassein, Bermudes, Brisbane, Le Cap. (. . . .), Castries, Chatham, Christchurch, Dawnson City, Dunedin, Durban, Fernie Fort William, Hobarttown, Kurrachee, Larnaca, Kimberley, Freemantle, Gaspé Basin, Greymouth, Launceston, Limassol, Madras, Moulmein, Newcastle, Pénang, Perth, Point de Galle, Port Elizabeth, St-George, St-John (N.-B.), St-Johns (T.-N.), Suva, Sydney, Toronto, Vancouver, Wellington, Winnipeg.

*Japon. Amb. [W, 10 Grosvenor square]: Katsunosuke *Inouye*, 9./VI. 13; Cons. d'amb.: K. *Shidehara*; 1er secr. d'amb.: . . . .; 2es secres de lég.: Js. *Yoshida*, K. *Yamazaki;* 3e secr.: K. *Hirota;* Att.: S. *Sawada;* Att. milit.: S. *Inagaki*, col.: Adjoint: S. *Tanikawa*, major; Att. nav.: Bar. K. *Abo*, capit.; Chanc.: S. *Mashiko*, K. *Kishi*. — Consuls à Glasgow: A. *Scott*, jr. 13. — Liverpool: P. E. J. *Hemelryk*. 02. — Londres: ♁T. *Nakamura*, CG., 13. — Manchester: W. D. *Ford-Smith*, 06. — Middlesborough: W. *Dixon*, 98. — Colonies. Adélaïde: H. A. *Parsons*, 12. — Bombay: ♁K. *Iwasaki*, 10. — Broome: A. *Male*, 10. — Calcutta: ♁Y. *Shibata*, 11. — Colombo: W. *Shakespeare*, 10. — Hongkong: ♁Sh. *Imai*, 12. — Ottawa: ♁C. *Yada*, CG., 09. — Singapore: M. *Fujii*, 13. — Sydney: ♁. . . . — Vancouver: ♁J. *Hori*. — Wellington, N. Z.: . . . .

Libéria. E. e. et M. pl. [SW, 13 Eaton Place]: J. P. *Crommelin*, 3./VIII. 10. — Consuls à Birmingham: A. *Whitfield*, 86. — Bournemouth: E. *Dyke*. — Cardiff: J. *Bovey*, 88. — Carlisle: T. B. *Watson*. — Dartmouth: G. W. *Whitfield*. — Douvres: F. W. *Prescott*, 86. — Dublin: J. G. W. *Casson*. — Edimbourg: H. S. N. *Callender*, 06. — Glasgow: L. *Goio*, 07. — Gravesend: W. M. *Hudson*. — Liverpool: E. *Edwards*, 95; VC.: E. *Verspreeuwen* 00. — Londres: C. *Higgins*, CG., 09; J. *Grein*, 09. — Manchester: J. K. *Schofield*, 87. — Newport: A. *Ponsonby*, 92. — Penzance: E. *Mathews*, 86. — Portsmouth: L. *Emanuel*, 86. — Ramsgate: S. B. *East*. — Sheffield: C. *Cammell*, 88. — Southampton: T. W. *Fladgate*, 05. — South Shields: Th. G. *Mabane*, 86. — Swansea: G. E. *Cook*, 90. — Totland Bay (Iles de Wight): E. *Fox*, 86. — Weymouth: H. W. *Hennings*. — Yarmouth: H. F. *Brooks*, 87. — VC. à Harwich, Hull, Plymouth (E. D. *Pearse*, 03). — Colonies. Auckland: A. M. *Meyers*, 08. — Bombay: E. F. *Underwood*, 02. — Calcutta: B. B. *Bonerjee*, 03. — Cape Coast: J. P. *Brown*. — Christchurch: Ch. *Louisson*, 08. — Freetown (Sierra Leone): C. *May*, 97. — Gibraltar: J. *Garese*, 01; VC.: U. *Thornton*, 01. — Halifax: H. *Hechler*, capit., 04. — Malte: E. *Lanzon*, 98. — Melbourne: A. B. *Sanders*, CG., 12; VC.: A. E. *Moore*. — Montreal: Fr. *Stancliff;* VC.: F. *Nichols*. — Secundee (Côte d'Or): G. J. *Christian*. — Wellington: A. *Izzard*, 07. — VC. à Adélaïde (W. G. *Coombs*, 02).

Luxembourg, v. Pays-Bas, conv. du 6./7. janv. 1880.

*Mexique. E. e. et M. pl. [SW, 98 Cromwell Road]: B. *Carbajal y Rosas*, 21./VII. 13; 1er secr. de lég.: C. *Romero;* 2e secr.: J. W. *Baz;* Att.: J. *Congas;* Agt fin.: P. M. *del Paso.* — Consuls à Belfast: M. J. *Burke*, 10. — Birmingham: G. *Schürhoff*, 03. — Cardiff: ♁ Fern. *Matty*, 13. — Dublin: C. A. *Nash*, 03. — Glasgow: ♁ M. *Barrera*, 12. — Grimsby: F. H. *Haagensen*, 05, et 1 Agt. — Liverpool: ♁ O. *Vélez*, 13; VC.: D. O. *Pinelo*, 11. — Londres: ♁ Ad. *Bülle*, 94. — Manchester: ♁ M. *Armendariz del Castillo*, 13. — Newcastle-on-Tyne: ♁ Al. *Robertson*, 13. — VC. à Barrow-in-Furness (J. *Fisher*, 03), Bristol, Douvres, Falmouth (J. *Scoble*, 07), Maryport. — Indes et Colonies. Auckland: J. W. *Hall*, 08. — Bélize: ♁ V. R. *Quijano*, 12. — Bridgetown: V. *Hänschell*, 89. — Calcutta: C. R. L. B. *Gall*, 10. — Colombo: Sir W. W. *Mitchell*, 08. — Corozal, Hond.: ♁ F. *Reyes*, 12. — Gibraltar: A. *Rugeroni*, 06. — Hongkong: F. D. *Barretto*, 06. — Kingston (Jam.): F. G. *de Pass*, 05. — Melbourne: A. *McKinley*, 06. — Montréal: D. A. *Ansell*, CG., 90; VC.: W. B. *Blackader*. — Newcastle: J. R. *Hall*, 04; gér.: J. *Platon*, 08. — Port of Spain: J. A. *Orsini*, 03. — Sydney (N. S. W.): Dr. W. T. *Chenhall*, 03. — Vancouver: ♁ J. *Lozano*, 12. — VC. à Adélaïde (E. A. *Johnson*, 07), Halifax (J. E. D. *Wolf*, 06), Québec (R. *Turner*, 01), St-John, N.-B. (E. T. *Sturdee*, 10), Toronto (W. A. *Mitchell*, 02), Victoria (J. B. H. *Rickaby*, 05), Winnipeg (J. W. *Heuback*).

Monaco. CG. à Londres [W, 37 Conduit street]: Th. *Lumley;* VC.: P. *Crémieu Javal*, 98.

*Monténegro. Consuls à Bristol: G. *Mardon*, 09. — Londres: Sir J. Roper *Parkington*, CG., 08, col. — Newcastle: . . . . — Colonies. Malte: G. *Gollcher*, 92. — Montreal: A. D. *Gurd*. 12.

*Nicaragua. E. e. et M. pl.: . . . . — Consuls à Glasgow, T. M. *Kelly*. — Liverpool: E. *Bermudez*, 13. — Londres: F. Ed. *Martinez*, 10; VC.: M. J. *Herrmann*, 06. — Manchester: J. *Lacayo*, CG.: C. *Castellon*, 13. — Nottingham: M. *Frank*. — VC. à Birmingham (J. *Hotchkiss*). — Colonies. Hongkong: B. J. H. *Botelho*. — Kingston (Jam.): M. *de Cordova*, CG., 05. — Melbourne: R. *Medina*, 06. — Sydney: V. R. *Gosche*, 06.

*Norvège. E. e. et M. pl. [25 The Boltons, SW]: B. *Vogt*. 2./VI. 10; Secr. de lég.: O. *Skybak*. — Consuls à Dublin: E. F. *Betson*, 11. — Edimbourg-Leith: J. *Salvesen*, 06. — Liverpool, ch. des fonct.: J. S. *Bull*. — Londres: ♁ H. A. W. *Eckell*, CG., 09; VC.: ♁ H. L. *Braekstad*, 06. — Newcastle-on-Tyne: C. F. J. *von Munthe af Morgenstierne*, 06. — VC. à Aberdeen, Alloa, Amble, Ardrossan, Ayr, Barrow, Belfast, Berwick, Birmingham, Blyth, Boness, Boston, Bradford, Bristol, Burntisland, Cardiff (♁ H. J. *Gundersen*, 07), Cork, Dartmouth, Douglas, Douvres, Dundee, Falmouth, Fleetwood, Glasgow, Goole, Grangemouth, Greenock, Grimsby, Hartlepool, Harwich, Hull, Ipswich, Jersey, King's Lynn, Kirkwall, Leeds, Lerwick, Limerick, Londonderry, Lowestoft, Manchester, Methil, Middlesborough, Newhaven, Newport, Nottingham, Peterhead, Plymouth, Portsmouth, Sheffield, Shoreham, Southampton, South Shields, Stornoway, Sunderland, Swansea, Troon, Weymouth, Wick, Yarmouth. — Colonies. Aden: W. *Meek*, 11. — Bathurst: P. *Bourquin*, 07. — Bélize: A. D. P. *Williamson*, 06. — Bombay: F. E. *Hardcastle*, 08. — Bridgetown: F. W. G. *Austin*, 06. — Brisbane: Hon. A. J. *Carter*, 06. — Calcutta: H. J. *Sanders*, CG., 07; VC.: G. J. *Smidt*, 10. — Le Cap: N. P. *Thesen*, CG., 06; VC.: C. *Boek*, 13. — Colombo: E. B. *Creasy*, 06. — Durban: J. J. *Egeland*, 06. — Freetown: J. C. *Newton*, 07. — Georgetown: J. *Kidd*, 10. — Gibraltar: J. *Mackintosh*, 11. — Halifax: H. I.

Mathers, 07. — Hamilton: W. M. *Conyers*, 06. — Hobart: J. *Macferlane*, 06. — Honduras brit. et Antilles, v. la Havane. — Jamestown: H. W. *Solomon*, 06. — Johannesbourg: J. W. C. *Kittleson*, 12. — Kingston: S. J. *Howe*, 11. — Larnaca: G. D. *Pieridès*, 06. — La Valette: R. M. U. *Vadala*, 12. — Levuka: H. C. *Kaad*, 06. — Madras: Sir H. S. *Fraser*, 11. — Melbourne: O. *Römcke*, CG., 06; VC.: ☿ H. *Fay*, 12. — Montréal: F. *Koren*, 11. — Nassau: L. *Taylor*, 06. — Perth: R. S. *Haynes*, 06. — Port Adélaïde: G. J. *Abernethy*, 06. — Port Louis: R. B. *Graham*, 06. — Port of Spain: Ed. *Tripp*, 06. — Port Stanley: W. A. *Harding*, 06. — Rangoon: H. A. *Rees*, 13. — St-John: R. A. L. *Warneford*, 06. — Seccondee: L. A. *Archer*, 12. — Singapore: E. D. *Hewan*, 09. — Sydney: O. *Pauss*, 06; VC.: F. *Valey*. — Vancouver: C. B. *Stahlschmidt*, 07. — Wellington: A. W. *Newton*, 06. — VC. à Akyab, Albany, Auckland, Bassein, Bunbury, Calgary, Campbelton, Chatham-Newcastle, Chittagong, Christchurch, Coconada, Dalhousie, Dawson, Dunedin et Fort Chalmers, East London, Edmonton (Can.), Fremantle, Geelong, Grand Cayman, Hongkong (☿ J. *Eitzen*, 06), Invercargill, Kurrachee, Launceston, Montego Bay, Mossel-Bay, Moulmein, Nanaimo, Newcastle, North Sydney, Penang, Point de Galle, Port Antonio, Port Arthur-Fort William, Port Broughton, Port Elizabeth, Port Nolloth, Port Pirie, Prince Rupert, Québec, Rockhampton, Sta Lucia, St Johns (N.-Br.), St Johns (T.-N.), St Kitts, Savannah la Mar, Sydney (Can.), Toronto Turks Island, Tuticorin, Victoria (Can.), Wadena, Wallaroo, Westport, Winnipeg.

*Panama. MR. [91, D. Billiter Buildings, EC.]: Dr. R. M. *Valdes*, ...; Secr.: H. *Rangel;* Att.: C. R. *Zachrisson*. — Consuls à Birmingham: F. *Hickinbotham*, 05. — Brighton: E. *Stagg*, 08. — Douvres: R. *Maduro*, 09. — Grimsby: A. *Valenzuela Moreno*, 10. — Liverpool: ☿ T. A. *Orillac*, CG., 13; VC.: G. *Regis d'Augier*, 13. — Londres: ☿ C. R. *Zachrisson*, CG., 11; VC.: H. *Wolffgang*, 11. — Manchester: F. A. C. *Leigt*, 06. — Southampton: ☿ Al. *Ami C.*, 13; VC.: A. C. *Dunlop*, 04. — VC. à Cardiff (. . . .), Glasgow (C. J. *Cleland*, 05), Newcastle (J. F. *Weidner*, 05), Sunderland (S. *Peacock*, 05), Swansea (A. *Rohde*, 05). — Colonies. Barbados: V. *Haenschell;* VC.: S. H. *McCormick*, 10. — Bélize: L. E. *Cuevas*, 05. — Brisbane: Th. F. *Moxon*, 09. — Gibraltar: H. *Imossi*, 06. — Halifax: W. *Black*, 10. — Hobart: . . . . — Hongkong: A. *Amador Garcia*, 13. — Kingston (Jam.): J. *Ardila*, CG., 07; VC.: C. A. *Malabre*, 06. — Malte: R. *Vadala*, 05. — Melbourne: E. *Phillips*, 07. — Newcastle: M. G. *Mery*, 12: VC.: K. *Brooks*. — Port of Spain: S. B. *Sdinner*, 07. — St-John (N.-B.): P. W. *Thomson*, 05. — St Johns (T.-N.): E. A. *Hickmann*. — Sydney: A. *Coote*, 05. — Toronto: J. *Thomson*, 05. — Vancouver: P. *Morris*, 05.

*Paraguay. E. e. et M. pl., ..., v. France, corps dipl. — Consuls à Birmingham: A. *Schovil*, 13. — Cardiff: J. *Bovey*, 02. — Glasgow: Th. *Dunlop*, 01. — Liverpool: W. E. *Nelson*, CG., 01; A. S. *Collard*, 01. — Londres: Alfr. *James*, CG., 97. — Manchester: C. W. *Beer*, 96. — Southampton: W. J. *Baker*, 05. — Colonies. Adélaïde: D. F. *Lawes*, 02. — Bridgetown: V. *Parravicino*. — Brisbane: H. A. *Goddard*, 06. — Gibraltar: J. *Garese*, 86. — Melbourne: . . . ., CG., . .; VC.: A. S. *Bloomfield*, 04. — Montréal: H. *Miles*, 02. — Ottawa: . . *Douglas*, . .; VC.: . . . . — Perth: W. *Padbury*, 13. — Sydney: F. A. *Royle*. — Wellington: A. E. *Kernot*, 06. — VC. à Hamilton (C. B. *Linton*), Malta (L. *Mazzone*), Québec (J. *Tonguay*), Toronto (F. *Yeigh*).

*Pays-Bas. E. e. et M. pl. [12 Montagu Place, W.]: Jkhr Dr. R. *de Marees van Swinderen*, 13./X. 13, chamb.; Cons. de lég.: Jkhr A. *van der Goes;* Chanc.: H. N. *Brouwer*. — Consuls à Dublin: M. *Good-*

body, 12. — Glasgow: A. *Denham*, 10. — Hull: G. J. *Valkering*, 04. — Leith: A. *Vair Turnbull*, 06. — Liverpool: L. J. M. *Bonke*, 01. — Londres: ♁H. S. J. *Maas*, CG., 97; VC.: ♁Jkhr G. *de Boschkemper*, 13. — Manchester: M. S. *Bles*, 10. — Newcastle: R. O. *Heslop*, 09; VC.: E. *Jobson*, 03. — Plymouth: Sir J. A. *Bellamy*, 90. — Portsmouth: A. L. *van den Bergh*, 72. — Sunderland et Seaham: K. *Pyhlson*, 96. — VC. à Aberdeen, Alloa, Barrow-in-F., Belfast, Birmingham (E. H. *Kannreuther*), Blyth, Borrowstoness, Bradford, Bristol, Cardiff, Carlisle, Cork, Cowes, Dartmouth, Douvres (E. A. *Marsh*), Dundee, Falmouth, Fowey, Gloucester, Goole, Grangemouth, Grimsby, Guernsey (F. A. *van der Sluys*, 11), Hartlepool, Harwich (J. B. *Groom*, p. i.), Invergordon, Jersey, King's Lynn Leeds (A. *Gilliat*), Lerwick, Limerick, Londonderry, Lowestoft, Methil, Middlesborough, Newcastle, Newport, Pengance, Rochester, Sheffield (C. *Barker*), Sligo, Stockton-on-Tees, Stornoway, Swansea, Weymouth, Whitehaven, Yarmouth. — Agts à Burntisland, Charlestown. — Empire Indien et Colonies Adélaïde: G. D. *Delprat*, 11. — Aden: . . . . — Akyab: R. A. *Scott*, 98. — Belize: D. *Fraser*, 08; — Bloemfontein: J. C. G. *Kampjraath*, 12. — Bombay: J. G. *Bendien*, 01. — Brisbane: F. H. *Hart* jr,. 13. — Bulawayo: W. F. *Miolée*, 10. — Calcutta: ♁J. *Barendrecht*, CG., 12; L. *Grommers*, 07. — Cape Coast Castle: P. A. *Shaw*, 12. — Le Cap: ♁H. *van Oordt van Lauwenrecht*, CG., 10; VC.: J. *Loopuyt*, 09. — Castries (Ste-Lucie): G. *Graf*, 03. — Colombo: O. J. *Steiger*, 10. — Darwin: W. C. *Bell*, 11. — Durban: G. F. *Brandt*, VC., 09. — Freetown: J. C. *Newton*, 07. — Fremantle: P. *Strelitz*, 05. — Georgetown: C. *Richter*, 10; VC.: J. *Pairaudeau*, 10. — Gibraltar: J. A. *Patron*, 94, et 1 VC. — Hobart: R. F. *Crosby*, 10. — Hongkong: ♁J. H. *de Reus*, CG., 09. — Johannesbourg: P. C. *Baerveldt*, 07. — Kingston (Jam.): E. A. H. *Haggard*, 98. — Kurrachee: Th. L. F. *Beaumont*, 86. — Madras: J. W. *Crusha*, 12. — Malte: G. *Gollcher*, et 1 VC. — Melbourne: ♁W. L. *Bosschart*, CG., 99; O. *van Assche*, 97. — Pénang: . . . . — Port Elizabeth: L. N. A. *de la Porte*, 13. — Port Louis: F. L. *Elyard*, 11. — Port of Spain (Trin.): C. A. *Boos*, 02. — Prétoria: ♁Dr. J. D. *van Ketwich Verschuer*, CG., 13; A. C. *Romijn*, 12. — Rangoon: W. *Massink*, 13. — St-Christophe: W. C. E. *Stephens*, 04. — St-George (Berm.): J. S. *Darrell;* VC.: A. C. E. *Darrell*, 02. — Ste-Hélène: H. W. *Solomon*, 02. — St-John (Antigua): W. H. G. *Percival*, 88. — Singapore: ♁H. *Spakler*, CG., 04; ♁P. R. *Borger*, 13, C.; ♁D. J. *Steyn-Parvé*, VC., 12. — Sydney: B. E. *Resch*, 01; H. W. J. *Huber*, 13; VC.: N. H. *Paling*, 89. — Toronto: A. *Nordheimer*, CG., 02. — Wellington: Ch. J. *Johnston*, 88; VC.: H. F. *Johnston*, 98. — VC. à Auckland (A. *Millar*, 98), Calgary (Chr. H. *van der Mark*, 12), Christchurch (G. *de Vries*, 08), Dunedin (G. *Ritchie*, 04), East London (H. O. A. *Lerchen*, 05), Halifax (W. C. *Black*, 12), Hamilton, Berm. (J. D. W. C. *Darrell*), Larnaca (G. *Mavroidi*, 07), Mahé (A. *d'Emmerez de Charmoy*, 09), Montréal (S. B. *Heward*, 79), Newcastle (C. A. *Earp*), Palmerston (Port Darwin), Port Kennedy, Potchefstrom (H. *Altmann*, 11), Québec (T. B. *Ross*), St-John. N.-B. (P. W. *Thomson*, 05), St-Johns, T.-N. (N. A. *Auterbridge*, 11). Townsville (S. *Henlein*, 12), Vancouver (S. A. *van Roggen*), Winnipeg (Dr. F. E. H. *Goenman*, 13).

*Perou. E. e. et M. pl. [104 Victoria street, SW]: C. G. *Candamo*, 4./V. 01; Ch. d'aff. p. i.: Ed. *Lembcke;* 1er secr.: C. *Bentin;* 2es secres: E. *Swayne Argote*, Ric. *Lembcke;* Att.: P. E. *Caballero*. — Consuls à Birmingham: J. *Hotchkiss*, 94. — Brighton: Ger. *Alarco*, 13. — Cardiff: O. *Salomon*, 12. — Chatham: J. M. *San Miquel*, 12. — Edimbourg: Hon. J. M. *Balfour*, 08. — Glasgow: C. *Pró y Mariategui*, 13. —

Huddersfield: J. *Freemann*, 09. — Liverpool: ♁ C. G. *Estenôs*, 13. — Londres: Ed. *Lembcke*, CG., 10./IV. 95. — Manchester: H. G. *Langley*, 03, et 1 Agt. — Newcastle: J. C. *Swan*, 07. — Newport: W. E. *Heard*, 93. — Plymouth: A. *Bellamy*, 98. — Queenstown: P. A. *Scott*, 08. — Sheffield: W. E. *Wheatley*, 13. — Southampton: C. *Althaus*, 13. — West Hartlepool: L. V. *Fawcitt*, 13. — VC. à Birkenhead (J. *Weston*, 02). — Empire Indien et Colonies. Auckland: Ambr. *Millar*, 98. — Bridgetown (Barb.): L. *Garcia*, 13. — Brisbane: . . . . — Calcutta: J. B. *Strain*, 11. — Colombo: S. *Freudenberg*, 11. — Gibraltar: H. A. *Imossi*, 12. — Hongkong: ♁ M. D. *Derteano*, 13. — Kingston: B. *Cockell*, 08. — Malte: A. Cassar *Torregiani*, 03. — Melbourne: F. *Loyer*, 11. — Montréal: E. *Ohlen*, 00. — Port Elizabeth: J. C. *Kemsley*, 95. — Port of Spain: E. C. *Skinner*, 07. — Rangoon: W. *Smidt*, par int. — Sydney: J. *Maitland Paxton*, CG., et 1 VC. — Vancouver: T. *Sanderson*, 07. — VC. à Adélaïde (A. E. *Davey*, 06), Newcastle (Nouv.-Galles du Sud) (R. *Alexander*, 08). — Agt à Port Louis.

*Perse. E. e. et M. pl. [22 Queen's Gate Gdns, SW.]: Mirza *Mehdi* Khan, Muchir-ul-Mulk, 30./V. 11; Cons. de lég.: Mirza Abdol *Gaffar* Khan; 1er secr.: *Ehtecham* Homayoun; 3e secr.: Golam *Ali* Khan Ardelani. — Consuls à Dublin: S. *Séropian*, 07. — Glasgow: A. C. C. *Schultz*, 09. — Hull: E. *Dumoulin*, 05. — Leeds: J. G. *Roper*, 07. — Londres: H. S. *Foster*, CG., 94; R. *Mitchell*, 10. — Manchester: S. *Hazzopulo*, 07. — VC. à Bradford (J. *Freeman*, 07). — Empire Indien et Colonies. Bombay: Mirza Ali *Akbar* Khan, gér. — Calcutta: ♁ Mirza *Davoud* Khan Meftot es Saltaneh; Chodjaet *Ali* Khan Nessir-ol-Memalek, 13. — Madras: Hadji Mirza *Mehdi Isphahani*, 13. — Malte: J C. *Camilleri*, 10. — VC. à Colombo (Mohammed *Ali* Khan), Moulmein, Rangoon.

*Portugal. E. e. et M. pl. [12 Gloucester pl.]: M. *Teixeira-Gomes*, 10./X. 11; 1er secr.: P. *de Tovar;* 2e secr.: C. *de Sousa Mendes;* Att. commercial: le CG. à Londres (v. ci-dessous). — Consuls à Cardiff: ♁ O. *Pottier*, 13, et 1 VC. — Cork: B. Parker *Harvey*, 10. — Glasgow: E. Stanley *Milne*. — Liverpool: ♁ G. Q. *da Silva Machado*, 13, et 1 VC. — Londres: ♁ D. *Cinatti*, CG., 11; A. V. *Watters*, 12; M. C. V. *Hertz*, major, 12. — Newcastle: R. *de Carralho* 03; VC.: G. *de Loriol*. — Newport: B. *Coelho do Amaral*, 05. — VC. à Aberdeen. Ardrossan, Barrow, Belfast, Birmingham, Blyth, Bradford, Bristol, Brixham, Channel Islands, Chepstow, Cowes, Dartmouth, Douvres, Dublin (G. J. *Wilson*, 09), Dundee, Falmouth, Gloucester, Great Grimsby, Harwich, Hull, Leeds, Leith et Edimbourg, Limerick, Londonderry, Manchester, Middlesborough, Milford, Plymouth, Portsmouth, Ramsgate, Scilly Islands, Sheffield, Shoreham, Southampton, Swansea, Waterford, Weymouth, Yarmouth. — Empire Indien et Colonies. Aden: *Hormussjee Cowasjee Dinshaw*, 07. — Adélaïde: R. M. *Steele*, 07. — Bathurst: M. *Frederick*, 07. — Bombay: ♁ A. *Casanova*, CG., 12; VC.: . . . . — Bridgetown: V. *Paravicino*, gér., 08. — Le Cap: A. G. *Ferreira de Castro*, CG., 09. — Castries (Ste-Lucie): W. *Barnard*, 00. — Colombo: A. *Shairp*. — Demarara (Georgetown): ♁ R. *d'Oliveira*, 11; VC.: J. *Camacho*. — Durban: ♁ L. *Ferreira de Castro*, 12. — Freetown: R. *Bingham*, 05. — Gibraltar: V. Nunes *Tavares*, 01; VC.: M. J. F. *dos Santos*. — Halifax: F. H. *Oxley*, 98; VC.: H. *Oxley*. — Hongkong: J. J. *Leiria*, 09. — Lagos: R. *Little*, 05. — Larnaca: A. *Vondizian*, 12. — La Valette: J. D. *Vella*, 09. — Mahé: Alfr. *Merian*, 99. — Melbourne: A. *Freeman*, 09. — Montréal: F. C. *Routh*, 12. — Port Louis: C. L. *Antelme*, 03. — Port of Spain: D. *Montbrun*, 93. — Prétoria: ♁ J. M. Travassos *Valdez*, CG., 05. — Québec: Ov. *Fuchette*, 08. — St-George: J. S. *Darrell*. — Ste-Hélène: H. W. *Solomon*, 05. — St-John (N.-B.): H. A. *Allinson*, 04. — St-Johns

(T.-N.): A. J. R. *Goodridge*, 12. — Salisbury: A. *Bodong*, 11. — Singapore, G. *Almeida*, 12. — Sydney: W. *Clarke*, 05. — Toronto: F. *Nicholls*, 06. — Wellington: J. *Duncan*, 90. — VC. à Auckland, Bridgewater, Brisbane, Burin, Calcutta, Catalina, Chicoutimi, Dunedin, Fogo, Gaspe Basin, Grand Banc, Harbour Breton, Harbour Grace, Johannesbourg, Kings Cove, Karatchi, La Poile Bay, La Valette, Madras (. . . .), Mossel Bay, Paspebiak, Penang, Port Elizabeth, Simonston, Twillingate, Trinité.

*Roumanie. E. e. et M. pl. [4 Cromwell Pl., SW.]: N. *Mişu*, 15./XII. 12; 1er secr. de lég.: M. B. *Boeresco;* 3e secr.: M. *Costiesco-Ghika;* Secr.-VC.: D. A. *Minco*, Att. commercial, v. France, corps dipl ; Chanc.: U. K. *Constantinesco*. — Consuls à Londres: Sir A. *Rollit*, CG., 11; VC.: N. G. *Gologan*, 05. — Manchester: R. *Goldschmidt*. — Colonies. Malte: C. H. *Ferro*, 10.

*Russie. Amb. [SW, Chesham House]: A. cte *Benckendorff*, 16./I. 03 et 7./VII. 10, maître de la cour; Cons. d'amb.: N. *d'Etter*, chamb. et cons. d'État act.; 1er secr.: W. *Tomanovsky*, chamb. et cons. d'État: 2es secres: B. *de Siebert*, gth. de la Chre et cons. de coll.: G. *Wolkow*, gth. de la Chre et cons. de cour.; Att.: Cte A. *Tyskiewicz;* Att. hon.: G. *Wilenkine;* Agt milit.: *Yermolow*, LtG.; Adjoint: *Meyer*, col.; Att. nav.: N. *Wolkow*, capit. de vaiss. et aide de camp; Agt du min. du commerce: *Routkovsky*, cons. d'État act.; Chapelain: Rev. E. *Smirnoff*. — Consuls à Belfast: J. *Heyn*. — Grimsby: *Hagerup*, 12. — Hull: ♁ A. *Bournachow*, 06, et 1 VC. — Liverpool: ♁ A. *Wolff*, 09, cons. d'État; VC.: W. N. *Ouranovski*, 07. — Londres: A. bar. *Heyking*, CG., cons. d'État act.; VC.: ♁ E. *Gams*, 13, cons. hon. — Newcastle: ♁ *Boutkevitch*, cons. de coll. — Plymouth: *Bellamy*, 10. — Portsmouth: J. *Main*, 07. — West Hartlepool: *Schröder*, 11. — VC. à Aberdeen, Barrow i. F. (*Mawson*, 12), Birmingham, Bradford, Bristol. Cardiff (♁ B. *Derioujinsky*, 13, ass. de coll.), Douvres (W. *Grant*, 02), Dublin, Dundee, Exeter, Falmouth, Fowey, Glasgow, Gloucester, Goole, Great Yarmouth, Grimsby, Guernsey et Jersey, Harwich, King's Lynn, Leeds, Leith, Londonderry, Lowestoft, Manchester, Milford, Peterhead, Portland, Queenstown et Cork, Southampton, Sunderland, Swansea et Llanelly, Yarmouth. — Agts à Alloa, Berwick o. T., Blyth, Boness, Burntisland, Grangemouth, Hartlepool, Methil, Middlesborough, Scilly-Islands, Stornoway, Wick. — Empire Indien et Colonies. Adélaïde: C. T. *MacGlew*, 12. — Brisbane: B. *Macdonald*, 08. — Calcutta: ♁ C. *Nabokow*, CG., 12, gth. de la Chre et cons. d'État. — Canada: ♁ *Likhatchew*, CG., 13, gth. de la Chre et cons. d'État. — Le Cap: C. H. *Knight*. — Georgetown: . . . .; VC.: J. *Strickland*, 10. — Gibraltar: A. *Porral*, 03. — Hobart: A. H. *Ashbold*, 12. — Hongkong: ♁ W. *d'Oettingen*, cons. de cour. — La Valette: ♁ B. *Roudanovski*, 07, cons. d'État. — Melbourne: ♁ *Abasa*, CG., 10, cons. d'État. — Perth: P. *Michelides*, 12. — Rangoon: *Fokke*, 99. — Singapore: ♁ Nic. *Rospopow*, CG., 11, cons. d'État. — Sydney: E. M. *Paul*, 75. — VC. à Aden (*Ries*, 00), Auckland, Bermuda, Colombo (♁ B. *Kadomtzew*, et 1 Agt), Halifax, Newcastle (F. *Lubrano di Negozio*), Port Elizabeth (E. M. *Searle*, 07), Ste-Hélène: Wellington; Agt à Bridgetown.

*St-Marin. CG. à Londres: Commendatore Arthur *Serena*, 02.

*Salvador. Ch. d'aff.: le CG. à Londres. — Consuls à Birmingham: F. *Hickinbotham*, 10. — Brighton: F. G. *Horn*, 03. — Glasgow: A. *Craig*, 04. — Liverpool: ♁ N. *Leïba*, 11. — Londres: ♁ Dr. A. R. *Avila*, CG., 11, et 1 Agt. — Southampton: A. C. *Dunlop*, 99.

*Serbie. E. e. et M. pl. [40 Pont street SW]: . . . .; Ch. d'aff.: le 1er secr. de lég.: S. Y. *Grouitch;* Secr.: Al. V. *Georgiévitch* — Consuls à Bradford;

H. *Kramrisch*, 09. — Bristol: F. *Witty*, 07. — Manchester: O. *Baerlein*, 96. — Colonies. Malte: R. G. *Vadala*, 09. — Melbourne: A. E. *Oldham*, 09.

*Siam. E. e. et M. pl. [23 Ashburn pl., South-Kensington]: Phya *Sudham Maitri*, 18./VII. 12; 1er secr.: Phra *Sanpakitch;* Cons. de lég.: W. J. *Archer;* Secr.-interpr.: L. C. *Bateman;* Att.: *Nai Tiem;* Att. milit., v. France, corps dipl. — Consuls à Glasgow: J. W. *Murray*, 01. — Liverpool: D. A. *Stewart*, 01. — Londres: Sir J. *Anderson*, CG., 10. — Empire Indien et Colonies. Bombay: C. B. *Forbes*, 85. — Calcutta: . . . . — Colombo: Th. S. *Clark*, 09. — Gibraltar: H. Jos. *King*, 13. — Hongkong: Sir C. P. *Chater*, 91. — La Valette: S. *Mikallef Eynaud*, 84. — Moulmein: A. H. *Russel*, 12 (abs.); ch. des fonct.: C. *van der Gucht*, 13. — Pénang: A. D. *Neubronner*, CG., 78; VC.: H. A. *Neubronner*, 07. — Port Louis: H. *Goupille*, 00. — Rangoon: B. G. B. *Stephens*, 10. — Singapore: A. Hood *Begg*, 13.

*Suède. E. e. et M. pl. [73 Portland place, W]: A. M. H. cte *Wrangel*, 10./V. 06 et 7./VII. 10, chamb.; Cons. de lég.: C. E. bar. *Akerhielm;* Att.: Bar. C. F. H. *Hamilton;* Att. nav.: E. W. *de Peyron*, capit. de vaiss.; Chapelain: H. J. *Lindskog;* Chanc.: J. G. *Kihlmann*. — Consuls à Londres: D. *Danielson*, CG., 99; VC.: C. *Espersson*, 07. — VC. à Aberdeen, Alloa, Amble, Belfast, Berwick, Birmingham, Blyth, Borrowstounness, Bradford, Bridgewater, Bristol, Burntisland, Cardiff, Charlestown, Cork, Cowes, Dartmouth, Douvres, Dublin, Dundalk, Dundee, Falmouth, Fowey, Fraserburgh, Glasgow (♁ G. A. H. A. *de Platen*, C., 10), Goole, Grangemouth, Great Grimsby, Hartlepool, Harwich, Hayle, Hull, Iminagham, Jersey, Leeds, Leith, Lerwick, Leven, Little Hampton, Liverpool (E. A. *Enhörning*, 07), Llanelly, Londonderry, Lowestoft, Lynn Regis, Manchester, Margate, Methil, Middlesborough, Milford, Montrose, Newcastle (A. F. *Grönqvist*, 10), Newhaven, Newport, Padstow, Penzance, Peterhead, Plymouth, Port Glasgow, Portsmouth, Queenstown, Ramsgate, Sheffield, Southampton, Stornoway, Sunderland, Swansea, Teignmouth, Thurso, Wick, Wisbeach, Yarmouth. — Empire Indien et Colonies. Adélaïde: A. S. *Neill* 97. — Aden: A. E. *Adams*, 10. — Bélize: W. J. *Slack*, 07. — Bombay: L. *Volcart*, 10. — Bridgetown: H. B. *Gardiner-Austin*, 02. — Calcutta: W. L. *Wanklyn*, CG., 12; VC.: T. H. *Wheeler*, 09. — Le Cap: ♁ C. G. H. *Rosenlund*, CG., 06. — Colombo: F. M. *Mackwood*, 11. — Fremantle: R. *Strelitz*, 04. — Georgetown: J. *Pairaudeau*, 07. — Gibraltar: G. A. *Prescott*, 97. — Hongkong, v. Changhai. — Johannesbourg: J. E. *Johnson*, 08. — Kingston (Jam.): H. *Haggart*, 08. — Larnaca: L. Z. *Pieridès*, 11. — La Valette: W. *Gollcher*, 02. — Madras: E. *Logan*, 09. — Melbourne: J. D. *Waern*, 12; VC.: N. F. B. *Östberg*, 12. — Montréal, gér.: C. G. G. *Anderberg*, 12. — Nassau: L. *Taylor*, 87. — Port Louis (Maur.): E. C. *Fraser*, 07. — Port of Spain: A. *Fraser*, 09. — Rangoon: E. T. *Hicks*, 12; ch. des fonct.: M. W. A. *Scholes*, 13. — St-George: R. H. *James*, 08. — Ste-Hélène: . . . . . — St-John (Antigua): W. G. *Richardson*, 07. — Singapore: M. E. *Plumpton*, 07. — Suva: F. A. *Thomas*, 03. — Sydney: ♁ S. T. *de Goës*, 10; VC.: C. H. *Ross*, 13. — Victoria (Col. brit.): A. *Gonnason*, 11. — Wellington: A. E. *Pearce*, 99. — VC. à Albany, Auckland, Brisbane, Chatham et Newcastle (Nouv.-B.), Christchurch (Nouv. Zélande), Dawson, Durban, East London, Geelong, Great Caiman Islands, Halifax, Hobarttown, Hongkong (A. G. V. *Nilsson*, 11), Mossel, Bay, Moulmein, Newcastle, New Stockholm, Pénang, Pictou, Port Adelaide, Port Elizabeth, Port Pirie, Québec, Richibucto, St-John (N.-B.), St-Lucia, Sheet Harbour, Sydney et North Sydney, Toronto, Iles Turques. Vancouver, Winnipeg.

*Suisse. E. e. et M. pl. [W, 3 Portland pl.]: Dr. en droit G. *Carlin*, 9./XII. 02 et 7./VII. 10; Cons. de lég.: C. R. *Paravicini;* Att.: R. *de Weck;* Secr. de chanc.: Th. *Ritter*. — Consuls à Liverpool: G. G. *Weiss*, 98; VC.: A. J. *Fontannaz*, 10. — Londres: la lég. — Colonies. Auckland: G. A. *Streiff*, 12. — Brisbane: W. *Schoch*, 10. — Johannesbourg, ch. des fonct.: le C. d'Allemagne. — Melbourne: G. *Stahel*, 07. — Montréal: H. *Martin*, CG., 12. — Sydney: M. *Rutty*, 96. — Toronto: R. *Burger*, 06. — Vancouver: S. *Gintzburger*, 13. — Winnipeg: J. *Erzinger*, 13. — VC. à Adélaïde (J. *Page*, 80).

*Turquie. Amb. [W, 69 Portland place]: *Tewfik* Pacha, 28./VI. 09 et 7./VII. 10; Cons. d'amb.: *Raghib Raïf* Bey; 1er secr.: *Orkhan* Bey; 2e secr.: C. *Sérkis* Bey; 3e secr.: *Chefik* Bey Muftizadeh; Att.: Mehmed *Ali Chevket* Bey; Att. nav.: *Arif* Bey, capit.; Imam: *Haireddine* Effendi; Archiv: Noureddine *Ferouh* Bey. — Consuls à Birmingham: A. *Henry*, 10. — Cardiff: W. W. *Jones*, 09. — Dartmouth: G. H. *Collins*, 97. — Glasgow: T. *Dunlop*, 11. — Hull: V. *Dumoulin*, 95. — Liverpool: ♁ Samy *Arslan* Bey, 09. — Londres: ♁*Mundji* Bey, CG., 10. — Manchester: *Rassim* Effendi. — Swansea: G. *Shaddick*, 03. — VC. à Belfast (*Hinn*), Leith (*Haigscott*), Limerick (*Nolan*), Londonderry (*Lellan*), Milford, Newcastle, Plymouth, Portsmouth, Sheffield, Weymouth. — Empire Indien et Colonies. Bombay: ♁Halil *Halid* Bey, CG., 13. — Le Cap: L. *Wiener*, 09. — Colombo: Hadji M. *Marcan Marcar* Effendi. 04. — Gibraltar: Ch. *Hutcheson*. — Johannesbourg: *Ohannès* Effendi, 10. — Madras: Abdoul *Aziz* Sahib, 08. — Malte: ♁ Mehmed *Hairoullah* Bey. — Melbourne: Ch. *Ryan*, CG., 01. — Point de Galle: Hadji Ali *Dédé* Effendi, 10. — Rangoon: Hadji Mehemmed *Ismael* Sahib Effendi, 05. — Singapore: *Feindel*, gérant, 09. — Sydney: Eshber *Nassour* Bey.

*Uruguay. E. e. et M. pl. [SW, 1 Charing Cross]: F. R. *Vidiella*. 13./VII. 10; Ch. d'aff.: le secr. de lég.: P. *Requena Bermúdez;* 2e secr.: Ad. *Garcia Sienra;* Att.: C. *de Santiago*. — Consuls à Belfast: J. *Burke*, 93. — Birmingham: R. *Dotzauer*, 87. — Cardiff: ♁ W. E. *Petty*, 93; VC.: T. M. *Heywood*. — Dublin: J. R. *O'Connell*, 96. — Dundee: G. *Kinnear*, 93. — Glasgow: E. *Martinez*, 12. — Leith: A. *Dacker*, 05. — Liverpool: ♁ H. *Dauber* jr., 94; VC.: ♁ D. *de Larrinaga*, 04. — Londres: ♁ J. *Barboza Terra*, CG., 12; ♁ F. *Houlder*, 03. — Milford: G. S. *Kelway*, 93. — Newport: ♁ L. *Uriarte*, 09. — Nottingham: ♁ J. W. *McGraith*, 88. — Sheffield: J. F. *Atkinson*, 96. — Southampton: ♁ A. *Prats*, 07; VC.: W. J. *Baker*, 08. — VC. à Barrow in Furness (M. *Mawson*, 11), Bedford (H. *Walker*, 11), Bristol (M. *Whitwill*), Cowes (T. W. B. *Faulkner*, 03), Douvres (F. W. *Prescott*, 90), Folkestone (H. B. *Graesse*, 05), Gloucester (V. *Rowles*, 02), Hull (W. *Moran Law* 04), Manchester (G. *Simpson*, 07), Maryport (W. *Robinson*, 06), Middlesborough (W. *Anderson*, 11), Newcastle (T. G. *Morpeth*, 01), Plymouth (O. *Davis*, 01), Sunderland (S. *Peacack*, 04), Swansea (L. G. *Jeffreys*, 01. — Empire Indien et Colonies. Barbados: J. *Crawford*. — Calcutta: C. *Jambon*, 02. — Gibraltar: ♁ Ant. *Corsi*. 01; VC.: M. *Corsi*. — Montréal: J. A. *Maguire*, 83. — Port Elizabeth: M. J. *Searle*, 07. — Port of Spain (Trin.): G. *Grell*, 12. — Sta-Lucia: G. *Davidson*, 07. — Sydney: J. J. *Falk*, 05. — VC. à Bridgewater (Dr. F. *Davison*, 03), Johannesbourg (C. J. *Boozart*, 07).

*Vénézuéla. E. e. et M. pl., 3./V. 13, v. Allemagne, corps dipl. — Consuls à Cardiff: A. *Aldana*, 06. — Glasgow: F. *Radonicich*. — Liverpool: S. A. *Mendoza*, 08; VC.: T. *Nickels*, 03. — Londres: P. C. *Heyden*, 13. — Nottingham: A. *Seelig*. — Southampton: Dr. L. G. *Chacin Itriago*, 13; VC.: A. C. *Dunlop*, 08. — Colonies. Barbade: B. *Parravicini*. — Calcutta: S. *Kuma Tagore*. — Georgetown: J. *Certad*, 13. — Kingston (Jam.): S.

Buckland *Cockell*. — Ottawa: L. Terrero *Monagas*, 10. — Port of Spain: Dr. Luis F. *Calvani*, CG., 12; VC.: J. *Rodriguez*, 12. — St-George: Dr. M. *Figueredo Eyzaguirre*, 13. — St-John's (Ant.): R. *Brisson*. — Sidney: J. M. *Paxton*. — Toronto: W. T. *Stuart*.

Notice statistique.

Superficie et *population*.

Empire Britannique.	Milles c. angl.	Kil. carrés.	Population.
Royaume-Uni	121386	314377	46 184500 (1913)
Empire des Indes	1 870100	4 843400	316 008000 (1911)
Colonies et protectorats	9 598140	24 660400	60 676800 (1911)
Empire britannique	11 589600	29 818200	422 869300 (1911)

Grande-Bretagne et Irlande.

	Kilom. carrés.	Population recensée au 3 avril 1911 du sexe masculin.	féminin.	total.	par k. c.	Population évaluée au 30 juin 1913.
Angleterre et Pays de Galles . . .	151053	17 445608	18 624884	36 070492	238	36 919339
Écosse	78746	2 308839	2 452085	4 760924	60	4 733700
Irlande	83809	2 192148	2 198171	4 390319	52	4 382531
Ile de Man . . .	588	23953	28081	52034	89	—
Iles Normandes .	181	46036	50864	96900	535	—
Total	314377	22 056584	23 354085	45 370550	169	—

Répartition de la population d'après les pays d'origine, 1901, v. année 1910.

Cultes. Quant à l'Irlande le recensement de 1911 a fourni les chiffres suivants: 3 238656 catholiques-romains, 575489 anglicans, 439876 presbytériens, 61806 méthodistes, 61023 autres.

Mouvement de la population 1912.

	Mariages.	Naissances	Décès.	Excédant des naissances
Angleterre	283195	872767	486967	385800
Écosse	32510	122716	72337	50379
Irlande	23283	101035	72187	28848
Total 1912	338988	1 096518	631491	465027
,, 1911	329986	1 104986	672138	432848
,, 1910	320402	1 123010	630620	492390

Émigration du Royaume-Uni en 1912.

	Aux États-Unis de l'Amérique du Nord.	Aux colonies anglaises	En Australie et à la Nouvelle-Zélande.	A l'Afrique mérid.	En d'autres pays.	Total.
Anglais	60054	129241	62473	23024	27887	302689
Écossais	23441	41218	13377	5389	5427	88852
Irlandais	36613	6807	3553	996	1311	49280
De colonies anglais.	1706	7594	1367	1358	1681	13706
Totaux	117310	186147	96800	28216	39139	467666
Étrangers . . .	144756	32989	644	3672	7088	189169
1912	262066	219136	97464	31888	46281	656835
1911	250969	213361	81294	34528	43273	623425
1815—1912	13 392057	3 922692	2 231497	1 717857		21 464013

Immigration dans le Royaume Uni en 1907: 293633, 1908: 342922, 1909: 261325, 1910: 298779, 1911: 350429, 1912: 340696.

Population des villes[1]) *de plus de 50000 habitants 1911.*
Les chiffres en parenthèses indiquent la population évaluée pour le milieu de l'année 1912.

Londres	(4 519754)	4 521685
Distr. de police		7 251358
Glasgow (Écosse)		784455
Liverpool	(752055)	746426
Manchester	(723550)	714833
Birmingham	(550947)	525833
Sheffield	(460649)	454636
Leeds	(447724)	445510
Dublin (Irlande)		403032
Belfast (Irlande)		385492
Bristol	(359400)	357048
Edimbourg (Éc.)		320315
West Ham[2])	(291900)	289030
Bradford	(289918)	288458
Hull[4])	(282987)	277891
Newcastle o. T.	(269193)	266603
Nottingham	(262513)	259904
Stoke on Trent		234534
Salford	(232726)	231357
Portsmouth	(236721)	231141
Leicester	(229291)	227222
Cardiff (Galles)	(184636)	182259
Bolton	(182533)	180851
Croydon[2])	(174257)	169554
Dundee (Écosse)		165006
Aberdeen (Écosse)		163084
Willesden		154214
Rhondda (Galles)		152781
Sunderland	(151824)	151159
Oldham	(148840)	147483
Tottenham[1])		137418
East Ham		133487
Blackburn	(133052)	133052
Brighton	(132265)	131237
Birkenhead	(133434)	130794
Leyton[2])		124735
Walthamstow[2])		124580
Derby	(124545)	123410
Norwich	(122479)	121478
Southampton		119012
Preston	(117630)	117088
Gateshead	(117837)	116917
Swansea (Galles)	(117314)	114663
Plymouth	(112610)	112030
Stockport		108682
South Shields		108647
Huddersfield	(109511)	107821
Coventry		106349
Burnley	(108015)	106322
Middlesborough		104767
Halifax	(101101)	101553
St-Helens		96551
Wolverhampton	(95478)	95328
Walsall		92115
Rochdale		91428
Northampton		90064
Govan (Écosse)		89725
Wigan		89152
Hornsey[2])		84592
Paisley (Écosse)		84477
Newport		83691
York		82282
Devonport		81678
King's Norton		81153
Merthyr Tydfil (Galles)		80990
Leith (Écosse)		80489
Bournemouth		78674
Wallasey		78504
Ilford[2])		78188
Cork (Irlande)		76632
Reading		75198
Greenock (Écosse)		75140
Aston Manor		75029
Grimsby		74659
Ipswich		73932
Warrington		72166
Smethwick		70694
Bootle		69876
Handsworth		68610
West Bromwich		68332
Partick (Écosse)		66848
Edmonton[2])		64794
West Hartlepool		63923
Barrow in Furness		63770
Southend on Sea		62713
Rotherham		62483
Ealing[2])		61222
Hastings		61145
Tynemouth		58816
Bury		58648
Blackpool		58371
Acton[2])		57497
Lincoln		57285
Enfield		56338
Great Yarmouth		55905
Darlington		55631
Wimbledon[2])		54966
Dewsbury		53351
Oxford		53048
Eastbourne		52542
Gillingham		52252
Stockton on Tees		52154
Southport		51643
Wakefield		51511
Dudley		51079
Aberdare (Galles)		50830
Swindon		50751
Bath		50721
Barnsley		50614
Gloucester		50035

Possessions et Colonies v. à la fin de l'article „Grande-Bretagne".

[1]) Les villes britanniques et irlandaises sont des villes de comtés (County boroughs), de villess municipales (Municipal boroughs) ou de districts urbains (Urban districts). — [2]) Les villes de West Ham, Croydon, Willesden, Tottenham, East Ham, Leyton, Walthamstow, Hornsey, Ilford, Edmonton, Ealing, Acton et Wimbledon sont comprises dans le „District de police" de Londres. — [3]) Kingston upon Hull.

Finances. (En livres sterl.)
Compte de l'exercice finissant 31 mars 1913.

Recettes brutes.					Versé à l'échiquier.
Douanes				36 207793	33 485000
Tabac	19 607488	Chicorée		46292	
Sucre	3 151568	Cacao		368638	
Spiritueux	5 035962	Fruits		106087	
Thé	6 164289	Autres articles		10891	
Vin	1 113146	Recettes diverses de l'administration		9709	
Raisins de Corinthe	122299	De l'île de Man		53725	
Raisins	240094				
Café					
Accise				40 154574	38 000000
Spiritueux	20 158397	Licenses		5 654481	
Malt	13 487051	Amendes		2488	
Glycose	58552	Droits sur les voyageurs de chemin de fer		283929	
Drogueries	328720	Dépôts		30247	
Cartes à jouer	32080				
Autres impôts	118629				
Timbre				35 922825	35 307000
Contrats, instruments	4 518785	Banques [1]		121133	
Legs, successions	25 726277	Licences, certificats		175446	
Assurances maritimes	182617	Assurances sur la vie		106831	
Quittances	1 935491	Recettes diverses		2 186906	
Lettres de change	979337				
Impôt foncier			728478	2 687817	2 700000
Impôt sur les bâtiments			1 959339		
Impôt sur les revenus et surtaxes				48 122708	44 806000
Revenus de propriétés immobilières etc.			(nets)	10 003000	
Revenus provenant de fermages etc.			(nets)	203000	
Revenus provenant d'annuités, de dividendes etc.			(nets)	2 794000	
Revenus provenant du commerce ou de professions			(nets)	25 203000	
Revenus provenant d'emplois salariés etc.			(nets)	2 909000	
Surtaxes			(nets)	3 600000	
Impôt sur les terres				437770	455000
Postes				22 925870	20 300000
Télégraphes et téléphones				6 658330	8 875000
Domaines, forêts etc.				705205	530000
Intérêts des avances pour travaux locaux et des actions du canal de Suez etc. (nets)				1 418900	1 418900
Recettes diverses (nettes)				2 930375	2 925099
Total des recettes ordinaires				201 172167	188 801999
Bilan du trésor au 1er avril 1912					11 468591
Autres recettes du trésor					42 624804
Totaux					242 895354

Dépenses.			Livres sterl.
Dette publique			24 500000
Dette consolidée		15 000752	
de Grande-Bretagne	14 531707	d'Irlande 469045	
Annuités		3 540175	
Rentes viagères et autres		1 557033	

[1]) Droits sur les billets de banque en circulation.

Dépenses.				Livres sterl.
Annuités créées en 1887 etc.			1 967595	
Autres annuités			15547	
Dette non-consolidée			1 171863	
Administration de la dette			166907	
Fonds d'amortissement etc.			4 620303	
Autres charges du fonds consolidé				1 692426
Liste civile	470000	Pensions	212631	
Apanages	146000	Cours de justice	523450	
Récompenses nation.	18720	Charges diverses ordin.	321625	
Armée et flotte				72 436000
Armée	28 071000	Flotte	44 365000	
Service civil				48 452555
Départements civils			4 319745	
Parlement	312813	Dépenses en Écosse	277026	
Autres dépenses en Angleterre	3 148620	Dépenses en Irlande	581286	
Travaux publics (y compris 195426 livres sterl. pour les palais et les parcs royaux)			3 491445	
Justice, police, établissements pénitentiaires			4 470165	
Police	1 574224	Justice et autres dépenses	1 486008	
Prisons etc.	1 409933			
Instruction publique, sciences, beaux arts			19 530615	
Instruction publique	18 613231	Universités	425661	
Sciences et beaux arts	124687	Autres dépenses	921	
Musées	366115			
Affaires étrangères			2 151317	
Service diplomatique et consulaire	666448	Service des colonies	1 347478	
		Autres dépenses	137391	
Pensions, bienfaisance etc.			13 005744	
Assurances			4 465669	
Autres dépenses			509300	
Frais de perception des recettes				27 224000
Douanes	2 324000	Postes	23 024000	
Contributions intér.	1 876000			
Construction des routes				1 172205
Paiements à l'Angleterre, à l'Écosse et à l'Irlande				9 653299
Total des dépenses ordinaires				188 621930
Autres dépenses du trésor				54 273424
Total général				242 895354

Dette publique au 31 mars 1913.

	Capital.	Charges.
Dette 2½ % de la Grande-Bretagne	560 147207	14 151607
Idem 2¾ %	3 796270	104723
Emprunt 2½ % fait à la Banque d'Angleterre	11 015100	275377
Total: Dette de la Grande-Bretagne	574 958577	14 531707
Annuités irlandaises 2½ %	15 821215	402086
Idem 2¾ %	43296	1190
Emprunt 2½ % fait à la Banque d'Irlande	2 630769	65769
Total: Dette d'Irlande	18 495280	469045

	Capital.	Charges.
Dette consolidée de la Grande-Bretagne et d'Irlande	593 453857	15 000752
Capital approximatif des annuités	31 519908	3 540175
Dette non-consolidée	31 500000	1 171863
Total: Dette consolidée, dette non-consolidée et annuités	656 473765	19 712790
Autres obligations de l'État	54 814656	—
Total général	711 288421	19 712790
A déduire le montant probable des recouvrements, la valeur des actions du Canal de Suez, etc. . .	49 051893	—
	662 236528	19 712790

Commerce.

Valeur de l'importation et de l'exportation totales dans les dernières années (non compris les métaux précieux).

(En livres sterl.)

Année.	Importation.	Exportation. Produits britanniques.	Produits étrangers et coloniaux.	Exportation totale.	Total du commerce.
1908	592 953487	377 103824	79 623697	456 727521	1049 681008
1909	624 740517	378 180347	91 344819	469 525166	1094 265683
1910	678 257024	430 384772	103 761045	534 145817	1212 402841
1911	680 157527	454 119298	102 759134	556 878432	1237 035959
1912	744 640631	487 223439	111 737691	598 961130	1343 601761

Importation et exportation de métaux précieux (monnayés et en lingots).

(En milliers de livres sterling.)

Année.		Or. Import.	Or. Export.	Argent. Import.	Argent. Export.	Total. Import.	Total. Export.
Valeur déclarée	1908	46 145	49 969	10 327	13 284	56 472	63 253
	1909	54 692	47 249	11 815	12 785	66 507	60 034
	1910	57 322	50 898	14 100	13 826	71 422	64 724
	1911	48 694	40 101	14 293	16 923	62 988	57 024
	1912	52 689	46 538	16 778	18 333	69 467	64 871

Valeur de l'importation totale et de l'exportation de produits britanniques en 1911 et 1912.

(En milliers de livres sterling.)

I Pays étrangers.	Importation 1911.	Importation 1912.	Exportation. 1911.	Exportation. 1912.
Russie	43 154	40 539	22 317	21 471
Suède	11 939	12 236	7 475	8 105
Norvège	6 251	6 897	5 326	6 030
Danemark	20 794	29 306	6 027	6 412
Allemagne	65 281	70 048	57 419	59 572
Suisse	10 036	10 627	4 460	4 754
Autriche-Hongrie	6 912	7 019	6 041	6 454
Pays-Bas	18 665	21 434	17 833	19 364
Belgique	20 826	23 616	18 609	19 556
France	41 631	45 505	35 453	37 531

I. Pays étrangers.	Importation. 1911.	Importation. 1912	Exportation. 1911.	Exportation. 1912.
Espagne	13 693	14 552	6 067	7 678
Portugal	2 874	2 831	3 387	3 640
Italie	6 949	8 239	14 580	15 011
Grèce	2 274	2 172	1 753	2 604
Turquie et Crète	1 177	1 375	3 795	3 402
Bulgarie, Serbie et Monténégro	356	493	1 326	1 368
Roumanie	6 583	3 250	2 789	3 024
Europe	279 395	293 139	214 657	225 952
États-Unis	122 694	134 579	56 099	64 637
Mexique	2 239	2 515	2 490	2 713
Amérique centrale	1 597	1 904	2 057	1 868
Cuba	1 296	2 548	2 802	3 234
Les autres Antilles étrangères et Guyane	974	1 141	813	698
Vénézuéla	713	668	1 104	988
Brésil	10 864	9 360	12 388	13 172
Uruguay	1 426	2 367	2 972	3 001
République Argentine et Paraguay	27 390	40 809	19 463	21 424
Colombie	1 046	1 198	1 104	1 459
Équateur	589	421	626	560
Pérou	3 151	3 299	1 491	1 524
Chili	4 337	4 982	6 471	6 510
Bolivie	1 586	1 620	338	348
Amérique	179 802	207 412	110 218	122 144
Chine	4 893	4 933	12 257	10 889
Japon	3 382	3 935	12 335	12 792
Philippines	1 840	2 159	1 023	1 158
Indes Orientales néerlandaises	5 334	6 689	5 503	6 162
Turquie d'Asie	4 364	5 049	5 934	4 930
Reste de l'Asie et Polynésie	1 775	2 152	2 503	2 437
Égypte	21 483	25 790	10 447	9 597
Tunisie et Tripolis	1 028	730	638	653
Algérie	1 352	1 403	931	991
Maroc	817	670	1 385	1 979
Reste de l'Afrique	3 344	3 521	7 104	7 692
Pêche de baleines	89	60	2	2
Autres pays	49 701	57 076	60 062	59 322
Total des pays étrangers	508 898	558 627	384 937	407 418
II. Possessions britanniques.				
En Europe	1 808	1 837	3 220	3 456
Colonies de l'Amérique du Nord	25 317	27 739	23 600	28 342
Antilles, Amérique du Sud	3 304	2 867	4 202	4 005
Australie	39 096	36 112	34 540	38 280
Nouvelle-Zélande	17 850	20 302	10 600	11 187
Inde	45 423	52 149	63 864	59 775
Straits Settlements	14 593	18 238	5 141	6 060
Ceylan	6 754	7 460	2 630	2 983
Hongkong	735	812	2 986	3 761
Maurice et Seychelles	915	598	608	561
Afrique orientale	812	1 053	749	1 287
Afrique méridionale	10 012	11 411	23 091	24 199

II. Possessions britanniques.	Importation. 1919.	Importation. 1912.	Exportation. 1911.	Exportation. 1912.
Afrique occidentale	3 981	4 350	5 888	6 720
Autres possessions	514	833	820	852
Pêche de la haute mer	154	225	2	2
Total des possessions britanniques	171 260	186 013	171 941	191 543
Totaux I et II	680 158	744 641	556 878	598 961

Principaux articles de l'importation totale et de l'exportation de produits britanniques en 1912.

(En milliers de livres sterling.)

Importation.					
Céréales	80 795	Cotonnades	10 556	Tissus de laine	26 064
Coton	80 239	Cuivre	10 154	Articles chimiques et drogueries	21 319
Viande	48 073	Oeufs	8 395	Filés de coton	17 612
Laine	35 559	Jute	8 342	Fer	16 506
Bois	31 231	Automobiles	7 517	Vêtement	9 165
Sucre	26 555	Fromage	7 414	Tissus de lin	8 417
Beurre	24 354	Pétrole	7 342	Filés de laine	8 226
Caoutchouc	23 018	Papier	7 234	Laine	7 720
Articles chimiques et drogueries	20 829	Lainages	6 941	Navires	7 027
Fruits	15 444	Machines	6 820	Poissons	6 721
Peaux et cuirs	15 182	Tabac	6 359	Cuir	5 989
Fer	14 398	Spiritueux	5 883	Automobiles	5 017
Sémences	14 143	Légumes	5 159	Huiles	4 517
Soieries	13 615	Graisse	5 008	Alcool	4 352
Thé	13 126	**Exportation.**		Appareils électr.	4 342
Cuir	11 726	Tissus de coton	104 608	Froment	4 239
Huile	11 401	Houille	4 2584	Armes et munitions	3 877
Étain	11 371	Articles en fer	34 899	Cuivre	3 374
		Machines	33 158		

Mouvement des ports d'après le nombre des tonneaux en 1912.

	Entrées sous pavillon britann.	Entrées sous pavillon étranger.	Entrées sous pavillon Total.	Sorties sous pavillon britann.	Sorties sous pavillon étranger.	Sorties sous pavillon Total.
Long cours	44 291842	31 898774	76 190616	44 374946	31 891483	76 266429
dont chargés	31 143462	15 204620	46 348082	37 398687	24 637842	62 036529
dont vapeurs	43 871593	30 342865	74 214458	44 010450	30 314911	74 325361
Cabotage	57 030993	4 776625	61 807618	57 149153	4 765628	61 914781

Marine marchande à la fin de 1911 et 1912.

(En milliers de tonneaux.)

Nombre des navires enregistrés.

		Navires à voiles. Nombre.	Navires à voiles. Tonn.	Vapeurs. Nombre.	Vapeurs. Tonn.	Total. Nombre.	Total. Tonn.
Royaume-Uni	1911	8330	981	12242	10 718	21072	11 699
	1912	8510	903	12382	10 992	20892	11 895
Colonies	1911	12327	874	5755	961	18082	1 835
	1912	12369	908	6084	1 044	18453	1 952

Nombre des navires employés en 1912 (sans compter les bateaux de rivière).

	Navires à voiles		Vapeurs.		Total.		Équipages.
	Nbre.	Tonn.	Nbre.	Tonn.	Nombre.	Tonn.	
Cabotage	3105	190	5249	659	8354	849	70622
Grand-cabotage . .	99	5	295	445	334	450	10224
Long cours	242	374	4128	10041	4370	10415	205960
Total	3386	569	9672	11145	13058	11714	286806

Chemins de fer 1912. 23441 milles angl. = 37728 kil.; chemins de fer d'intérêt local 2642 milles angl. = 4252 kil.

Postes. Nombre des bureaux au 31 mars 1912: 24387. Nombre des envois en milliers 1912—13: lettres 3 298300, cartes postales 899000, journaux et imprimés 1 281300, mandats de poste dans le service intérieur 10755 (43 945454 livres sterl.), dans le service extérieur 4570 (13334024 livres sterl.).

Télégraphes 1911—12. 11561 bureaux de l'État, 2452 bureaux des compagnies de chemin de fer et bureaux partic., 58 bureaux sémaphor., 44 stations radiotél., 629 stations à bord de navires. Longueur des lignes (de l'État) 99930, des fils 605684 kil. Nombre des dépêches internes 78 269000, des dépêches internationales 16 019000, — total 94 288000; 52045 radiotélégramme. — Recettes 3 147705, dépenses 4 207760 l. sterl.

Téléphones, exploitation par l'État, 1911—12. Nombre des stations et postes 691944. Réseaux urbains: longueur des fils 13 162419 kil., nombre des réseaux 4493. Circuits interurbains: longueur des fils 216267 kil.; nombre des circuits 2747, des conversations 33 655639. Recettes 2 986438, dépenses 2 783607 livres sterling.

Armée.

En vertu de la loi de 1907 sur la „Territorial Army" les forces militaires sont divisées en armée de campagne et en armée territoriale. L'armée de campagne, destinée au service en dehors du Royaume Uni, comprend l'armée permanente, sa propre réserve et une réserve spéciale. Le recrutement repose exclusivement sur l'enrôlement volontaire. La durée du service est de 12 ans, dont 3, 5 ou 9 ans peuvent se faire dans la réserve. Tout homme de bonne conduite peut s'engager pour un service de 21 ans, ce qui lui vaut le droit à la retraite. La durée ordinaire du service d'un bataillon, batterie, etc., aux Indes ou dans les colonies est de 12—16 ans. La réserve spéciale (env. 80000 h.) formée en bat., batt., etc., remplace la ci-devant milice. L'armée territoriale, en partie formée en brigades permanentes, est destinée à la défense du Royaume Uni; elle comprend les ci-devant „Volunteers" et „Yeomanry Impériale" (cavalerie, qui fournit elle-même les chevaux). L'enrôlement y est pour 4 ans; les exigences du service ont été augmentées, et pendant les exercices (dont 15 annuellement en brigades) le personnel est sujet au code militaire. Le recrutement et l'administration civile sont confiés à des „associations comtales" dont les membres sont en partie nommés par le conseil de l'armée (v. office de la guerre), en partie élus par les autorités municipales et autres du comté sous la présidence du lord-lieutenant; l'administration militaire restant aux mains de l'autorité militaire. Quant à la milice, tout homme est, en principe, astreint à y servir de sa 18e à la 45e année; de fait, cependant, son recrutement s'est toujours fait par voie d'engagement volontaire. La loi de 1907 a fait cesser le recrutement pour la milice.

Organisation en temps de paix.

Le Royaume-Uni est divisé en 8 commandements supérieurs militaires (v. les notices personnelles), subdivisés en 13 groupes de districts régimentaires, subdivisés à leur tour en 67 districts régimentaires. Parmi ces derniers 47 appartiennent à l'Angleterre, 3 au pays de Galles, 9 à l'Écosse et 8 à l'Irlande; chaque district doit fournir la levée pour 1 rég. d'inf. et, en règle générale, 1—3 bat. de la rés. spéciale (au total 102 bat.)

et forme en outre un dépôt pour l'instruction des recrues de l'armée régulière et de la milice, ainsi que pour le contrôle des réserves et des corps de volontaires des comtés respectifs. L'infanterie de la garde et 8 bat. Rifles (chasseurs) se recrutent dans le Royaume entier et ne sont assignés à aucun district; pour la cavalerie et l'artillerie il y a des districts particuliers. Les détails se présentent comme suit (oct. 1913):

2 rég. de la garde à 3 bat., 1 rég. à 2 bat. et 1 rég. à 1 bat. (chaque bat. de 29 off., 5 warrant-off., 98 s.-off. et mus., 8 bat. [3 des Gren. Guards, 3 des Coldstream G., 2 des Scots G.] de 609 h., 1 [de l'Irish G.] de 780 h. — ces 4 régts ont, de plus, des états-majors, savoir: Gren. G. de 77 off. et h., Colds. G. de 77 off et h., Scots G. 76 off. et Irish G. 50 off. et h., 1 dépôt de la garde (11 off., 1 warrant-off., 29 s.-off., 282 h.); total: 7416 off. et h.—; 74 bat. d'inf. de ligne (à 24 off., 5 warr.-off., 95 s.-off. et mus., 680 h.); 4 bat. en Afrique mérid., 1 aux Bermudes, 5 en Malte, 2 à Gibraltar, 1 à Hongkong, 3 à Tientsin, 1 à Mauritius, 1 à Singapore, 4 en Égypte, $^7/_8$ en Soudan, $^1/_8$ en Chypre (chaque bat. de 28 off., 5 warr.-off., 102 sous-off. et musiciens, 800 h.); 52 bat. aux Indes orient. (à 28 off., 5 warr.-off., 101 s.-off. et mus., 900 h.); aux 69 rég. d'inf. de ligne sont attachés 101 bat. de réserve (à 26 off. et 580 h.), chaque bat. avec 1 cadre permanent de 8 off., 1 warr.-off., 48 s.-off. et mus. et 40 h. tirés des bat. de ligne; les cadres et bat. de rés. servent comme dépôts de recrutement pour les bat. de ligne; 1 dépôt des rég. de tiraill. (rifles) (à 16 off., 1 warr.-off., 80 s.-off. et mus., 160 h.). — Tous les bat. se divisent en 4 comp. de 200 à 260 h. avec 1 sect. de mitrailleuses. Les 2 bat. écoss. de la garde et les 12 bat. écoss. ont de plus 1 s.-off. et 5 cornemuseurs Sont disponibles pour chaque bat. de la garde à pied 652 h., pour chaque bat. d'inf. de ligne 808 réservistes. Armement: Fusil système Lee-Metford mod. 89/91 et Lee-Enfield mod. 95 (cal. 7,696 mm; magasin démontable à 8 cartouches).

3 rég. de cav. (cuirass.) de la garde (à 4 esc.), chaque rég. comptant 24 off., 2 warr.-off., 90 s.-off., 316 h.. 276 chevaux): 14 rég. de cav. de ligne (à 26 off., 2 warr.-off., 109 s.-off. et trompettes, 578 h., 515 chev.) dans le royaume; 1 rég. (3 esc.) en Égypte, 4 rég. (à 3 esc.) dans l'Afrique du Sud (le rég. de 24 off., 2 warr.-off., 97 s.-off. et tromp., 470 h., 479 chev.); 9 rég. aux Indes (à 29 off., 2 warr.-off., 116 s.-off. et tromp., 480 h. et 561 chevaux). Chaque rég. a une sect. de mitrailleuses. — De plus la police milit. à cheval destinée aux stations de cav. (5 off., 1 warr.-off., 40 s.-off., 132 h., 170 chev.). Sont disponibles pour chaque rég. de cav. de ligne au Royaume-Uni 315 réservistes. — La Yeomanry (26449 h.) comprend 57 rég. à 4 esc. à 112 h. — La cavalerie est armée de carabines (ou de rifles) et de sabres.

29 batt. à cheval (Horse Art.; à l'effectif moyen, à l'intérieur du Royaume-Uni, de 5 off., 21 s.-off., 130 h., 80 chev.); dépôt (Horse Art.; à 8 off., 48 s.-off., 308 h., 200 chev.); 147 batt. (montées) de camp. (même effectif); 6 dépôts (d'art. montée 18 off., 1 warr.-off., 127 s.-off., 952 h., 230 chev.); 8 batt. de montagne (à 5 off., 30 s.-off., 100 h., 70 chevaux) et d'art. de garnison comprenant 110 comp. et 1 dépôt. Chaque batt. est de 6 pièces; les batt. à cheval ont des pièces de 12 liv. (C. 91), fermeture à vis, cal. 76,2 mm et les batt. de camp. des pièces de 22 liv., même fermeture, cal. 89,0 mm et les batt. de mont. pour l'ordinaire des pièces de 2 liv., se chargeant par la bouche (constr. 1882).

8 comp. de pionniers de camp., 10 comp de pionn. de forteresse, 2 comp. de chemin de fer, 4 comp. d'arpenteurs et 17 comp. de dépôt; 11 comp. de mineurs sous-marins, et 1 comp. de dépôt, 1 bat. de télégraphistes, 1 bat. de pontonniers et 1 sect. aérostatique avec dépôt. — Les équipages milit. suivant leur emploi ont des formations toutes différentes, v. transports.

Effectif de l'armée 1913/14.

			Armée perm. Offi-ciers.	Armée perm. S.-off. et h.[1])	Réserves[2]): regul., spéc., territ. Off.	Réserves[2]): regul., spéc., territ. S.-off. et h.	Totaux.	Chev. et mulets de serv.	Pièces attel.
Armée de campagne	Armée permanente	Infanterie	4872	144635	—	—	149507	1427	—
		Cavalerie	790	19542	—	—	20332	[14] 16673	—
		Art. de camp.	1142	29529	—	—	30543	25167	1014
		Artillerie de forter.	723	16507	—	—	17358	1006	72
		Génie	1068	9167	—	—	10235	1509	—
		Aéronautique	112	893	—	—	1005	24	—
		Train	458	6006	—	—	6464	3264	—
		Troupes indig. col.[3])	143	3958	—	—	4101	7	—
		Armuriers etc.	237	2342	—	—	2579	—	—
		Service de santé	1098	3806	—	—	4904	—	—
		Vétérinaires	167	250	—	—	417	—	—
		État-majors[4])	681	137	—	—	818	—	—
		Services divers[5])	725	1645	—	—	2468	1230	—
		Excédent tempor.[6])	10	990	—	—	1000	—	—
		Réserve a)	—	—	2350	145000	147350	1162	—
		Total	12224	239407	a) 2350	a) 145000	399081	51469	1086
	Rés. b)	Infanterie	La réserve spéciale est instruite avec les bata., batties, et dépôts de l'armée permanente.		2707	63178	65885	—	—
		Cavalerie[7])			[7]) 72	[7]) 1328	1400	[15])	—
		Artillerie de forter.			43	872	915	—	—
		Génie			50	1954	2004	—	—
		Aéronautique			—	450	450	—	—
		Train			—	4000	4000	—	—
		Service de santé			10	3985	3995	—	—
		Vétérinaires			—	65	65	—	—
		Total	—	—	b) 2882	b) 75832	78714	[15]) —	—
Total de l'armée de camp.			12224	239407	5232	220832	477795	51469	1086

[1]) Y compris les warrant-officiers. — [2]) Réserve: a) hommes ayant servi 3 à 7 ans dans l'armée permanente; b) instruite avec les bataillons, batteries et dépôts de l'armée permanente (dont 636 h. des ci-devant Milices); c) armée territoriale (en partie ci-devant Volontaires) pour la défense du Royaume Uni, formée en brigades etc. — [3]) Dont: Artillerie de forteresse de Malte 22 off. 415 h.; le rég. de l'Afrique Occid. 59 off. brit., 25 s.-off. brit., 1415 h. afric.; le rég. des Indes occid. (2 bat.) 51 off. brit., 1105 h.; etc. — [4]) Inspection gén. 12 off.; état-major gén. et min. de la guerre 133 off., 82 h.; commandements de div. etc. 426 off., 55 h.; état-major gén. et états-majors de div. de l'Inde 120 off.; recrutement 23 off. — [5]) Royaume Uni, colonies et Égypte: aumôniers 117; comptables 183 off., 565 h.; Établissements pénit. 10 off., 167 h.; Écoles de tir. d'art. et d'inf. 38 off., 145 h.; École centrale d'aéronautique 5 off., 57 h.; Écoles de gymnastique 17 off., 152 h.; Académies d'off. et autres écoles 141 off., 340 h.; Écoles pour la troupe et les enfants de soldats 19 off., 264 h.; Fabriques de matériel d'art. etc. 12 off.; divers 158 off., 96 h. — [6]) Excédants temporaires provenant des transports d'outre-mer et des changements de garnison. — [7]) 3 régiments de cav. (North et South Irish Horse, King Edwards Horse). — [8]) Yeomanry, agriculteurs indép. etc., qui fournissent eux-mêmes les chevaux. — [9]) Cadres d'instruction des unités des réserves fournis par l'armée permanente. — [10]) Y compris: Officiers europ.: états-majors: 260, inf. 2100, cav. 600, art. 70, train 250, armuriers etc. 200; les officiers européens de l'armée ind. se recrutent parmi les lts et sous-lts de l'armée brit. ayant servi dans les régiments brit. pendant 1—3 ans et ayant passé certains examens. — [11]) Troupes fournies à l'Empire indien par les princes feudataires. — [12]) Européens et Eurasiens. — [13]) Non compris environ 830 off. détachés de leurs rég. brit.; à l'armée égyptienne (193), aux troupes indig. coloniales de l'Afrique occid., Nigeria du Nord (état-

		Armée perm. Offi-ciers.	Armée perm. S.-off. et h.[1]).	Réserves[2]): regul., Off.	Réserves[2]): spéc., S.-off. et h.	Réserves[2]): territ.	Totaux.	Chev. et mulets de serv.	Pièces attel.
Armée territ. c)	Infanterie	219	1205	5926	201552		208899	[15])	—
	Cavalerie[8])	58	275	1321	24328		25982	[15])	—
	Artillerie de camp.	82	425	1318	36559		38384	[15])	680
	Artillerie de forteresse	20	91	354	7875		8340	[15])	80
	Génie	—	156	547	14501		15204	[15])	—
	Entraînement[19])	13	53	1033	—		1099	[15])	—
	Train	14	82	322	8574		8992	[15])	—
	Santé	14	90	1492	13762		15358	—	—
	Vétérinaires	—	7	210	210		427	—	—
	États-majors	211	—	—	14		225	[15])	—
	Total	[9]) 631	[9]) 2384	c 12523	c) 307375		322910	[15]) —	760
Armée indienne	Infanterie	4300	120300	—	—		124600	[15])	—
	Cavalerie	1300	24200	—	—		25500	[15])	—
	Artillerie de mont., etc.	300	10100	—	—		10400	[16]) 2600	[17]) 72
	Génie	300	5700	—	—		6000	[16]) 500	—
	Train	450	4550	—	—		5000	[16]) 2500	—
	Armuriers	200	800	—	—		1000	—	—
	Service de santé	900	1900	—	—		2800	—	—
	Services divers	100	500	—	—		600	—	—
	États-majors[10])	260	—	—	—		260	—	—
	Réserve	—	—	400	35000		35400	—	—
	[10]) Total	8110	168050	400	35000		211560	[16]) 5600	[17]) 72
	Service impérial[11])	—	—	750	20500		21250	[14])	—
	Volontaires[12])	—	—	1500	37600		39100	[14])	—
	Total[13])	8110	168050	2650	93100		271910	[16]) 5600	[17]) 72
	Total général[13])	20965	409841	20405	621307		1 072615	[16])57069	[12])1918

major: [3 off.], cav. 300 h., 1 batt. d'art. [3 off.], 3 bat. d'inf. dont 1 à cheval [90 off.]), Nigeria du Sud: (1 batt. [3 off.], 2 bat. d'inf. [57 off.]); Côte d'Or: (1 batt. [3 off.], 1 bat. d'inf. [33 off.]), Sierra Leone [Daru] (20 off. d'inf.); Afrique orient. et centrale, Nyassaland, Nairobi, Ouganda, Somaliland (5 bat. [72 off.]); au service milit. du Canada (37 off.) et dans div. positions milit. et civiles (admin., police [325 off.]), et qui sont subordonnés au min. des colonies ou aux États d'outre mer. — [14]) Dont 50 chameaux pour les écoles de chameliers en Égypte. — [15]) Chevaux fournis par les corps, avec la subvention de l'État; environ 36000 chev. brit. et 25000 ind. — [16]) Chevaux, chameaux, éléphants, mulets; de plus environ 91000 chevaux fournis par les corps respectifs avec la subvention du gouvernement. — [17]) Art. de montagne, etc. — [18]) Dont 240 pièces de montagne. — [19]) Entraînement des aspirants et des officiers pour les réserves spéciale et territoriale.

Distribution de l'armée permanente 1913/14.

Pays ou Colonie.	Infanterie brit.	Infanterie ind.	Caval.	Artillerie de camp.[1]	Artillerie de forter.	Génie.	Aéro-naut.	Train.	Troupes indig.	Armu-riers etc.	Serv. de santé.	Vétéri-naires.	États-maj.	Serv. divers.	To-taux.
Royaume-Uni	76706	—	13218	18466	8360	7675	1005	5848	—	1822	3821	308	827	2131	140187
Gibraltar	1886	—	—	—	1303	405	—	86	—	66	100	1	10	20	3877
Malte	4754	—	—	—	1473	422	—	127	[2]) 437	59	173	1	19	42	7507
Chypre	115	—	—	—	—	—	—	—	—	—	6	—	—	1	122
Égypte	4556	—	651	311	65	164	—	103	[3]) 201	52	130	10	6	34	6283
Afrique du Sud	3732	—	1180	412	287	533	—	256	—	230	186	39	26	61	6942
Maurice	933	—	—	—	135	76	—	12	122	14	40	—	4	7	1343
Sierra Leone	—	—	—	—	202	54	—	7	2171	17	24	—	4	8	2487
Bermudes	938	—	—	—	211	90	—	14	—	51	32	—	4	8	1348
Jamaique	—	—	—	—	257	99	—	17	635	17	36	—	2	7	1070
Ceylan	—	927	—	—	228	73	—	7	—	19	26	—	2	6	1288
Singapore	933	927	—	—	332	112	—	12	121	24	37	—	5	11	2514
Hongkong	933	[4]) 1854	—	—	699	242	—	33	[4]) 414	35	52	—	7	18	[4]) 4287
Chine du Nord	1866	956	—	—	53	5	—	38	—	23	24	2	3	8	2978
Non distribués	—	—	—	—	—	61	—	—	—	—	—	—	—	1006	1067
Inde: armée brit.	53642	—	5616	[1]11989	3736	[5]) 380	—	—	—	150	321	63	110	—	76007
Inde: „ ind.	—	[6]119936	[6]25500	[6]) 5320	[4]) 5004	[6]) 6000	—	[6]) 5000	—	[6]) 1000	[8]) 2800	—	[9]260	[9]) 676	171496
Totaux	150994	124600	46165	36498 [1])	22345	16391	1005	11560	4101 [7])	3579	7808	424	1289 [10])	4044 [11])	430803 [12])

[1]) Y compris 9 batt. de mont. brit. et 12 ind. — [2]) Artillerie de Malte. — [3]) Conducteurs d'art. indiens. — [4]) De plus: 1854 h. d'inf. et 446 h. d'art. de mont. etc. de l'armée ind. détachés temporairement à Hongkong. — [5]) Dont 376 off. — [6]) Y compris environ 2100 officiers européens d'inf., 600 de cav., 70 d'art., 70 du génie, 250 du train et 150 artificiers; De ce total 1854 h. d'inf. et 446 h. d'art. de mont. sont détachés temporairement à Hongkong. — [7]) Y compris 123 off., 25 s,-off. européens et 220 off. 415 s.-off. d'art. de Malte; 1415 s.-off. et h. d'inf. afric.; 1105 s.-off. et h. d'inf. des Indes occid. (dont 623 à Sierra Leone). — [8]) Dont 1000 médecins européens, pour $^2/_3$ détachés au service civil. — [9]) Dont Européens: états-majors 260, services divers 500 (dont 200 détachés au service civil). — [10]) Dont a) dans le Royaume-Uni et les colonies: Insp. gén. 12 off.; état-major gén. 133 off., 81 s.-off., 1 h.; états-majors des divisions etc.: de l'armée perm.: 426 off. 55 h.; de l'armée territoriale: 211 off.; du recrutement: 23 off.; b) Dans l'Inde: état-major gén. et services divers: 400 off. et. h. — [11]) Dont (non compris le personnel civil): aumôniers 117; comptables et commis 183 off., 565 h.; établissements pénit. 10 off., 167 h. — [12]) En outre, dans l'Afrique orientale et centrale, environ 10000 hommes (avec env. 280 officiers brit. détachés et hors cadres de leurs régiments), de troupes indigènes au service du ministère des colonies; — v. ci-dessus la note 13 concernant l'effectif de l'armée.

Formations en temps de guerre.

En temps de guerre, les dispositions, quant au service à faire hors des frontières, portent la formation d'un corps „expéditionnaire" de 4 brig. de cav. (d'un total de 11148 h., 12000 chev., 24 pièces d'art., 16 pièces de tir rapide, et 576 voitures) et 6 div. (à 3 brig.) d'inf., montant, avec art., troupes d'étapes, train etc., à 5500 off. et 154000 h. et pour la défense du pays, la formation de troupes de garnison et de forteresse (milices, volontaires, yeomen, etc.) au nombre de 200000 h. d'inf., 45000 h. d'art. et 24000 h. de cav.

Marine.

Le recrutement se fait exclusivement par voie d'enrôlement volontaire: les marins proprement dits, ainsi que les employés des bureaux et des dépôts, entrent au service, à l'ordinaire, à l'âge de 15 à 16 ans, en qualité de mousses ou d'apprentis, pour s'engager à l'âge de 18 ans; les artificiers, mécaniciens, infirmiers, chauffeurs s'engagent jusqu'à l'âge de 25 ans; l'engagement se fait pour un service de 12 ans (dont 6 ans peuvent se faire dans la réserve). En cas de prolongement du contrat, le droit à la retraite est acquis après un service de 22 ans, de même pour les domestiques qui ont atteint ledit nombre d'années de service; chaque pensionnaire, au besoin, est obligé de rentrer au service; le nombre des pensionnaires en 1905 était de 26500 marins et 8000 h. d'inf. et d'art. de marine, dont env. 13000 n'avaient pas encore 55 ans. Les maîtres de manœuvre, pilotes, canonniers, employés du service des signaux et des machines, ainsi que les charpentiers, peuvent être promus au grade d'officiers mariniers („Warrant Off.") et exceptionnellement au grade de lieutenant ou d'assimilé. Les officiers (amiraux, capitaines, lieutenants, sous-lieutenants et aspirants et, depuis 1905, les officiers mécaniciens) se recrutent exclusivement parmi les élèves des écoles navales („naval cadets") de Dartmouth et d'Osborne House où ils sont reçus après un examen passé à l'âge de $12\frac{5}{12}$ à 13 ans. Cependant, pour rendre possible à des hommes bien qualifiés une entrée plus rapide dans les corps des officiers, une ordonnance royale de 1912 permet à l'amirauté d'élire de jeunes officiers de pont, etc., et de leur donner, après une instruction de 6—12 mois, le rang de „mates" (aides) lesquels après un embarquement de 2 ans, sont promus lieutenants. — Garde-côtes et réserve, v. l'édition de 1894, p. 957.

Flotte en novembre 1913.

		Bâtiments.	Tonnage.	Force de chev. ind.	Canons, cal. d'au moins 10 cm.	Tubes lance-torp.	Équipages.
		Bâtiments de guerre modernes 1895—1911.[1]					
1	cuirassés d'escadre	type Queen Elizabeth 1913 .	28000	60000	24	5	950
3		type Iron Duke 1913[2]) . . .	79200	87000	78	15	2850
4		type King George V. 12—13[3])	94400	134000	136	20	3600
4		type Orion 11—12[4])	90000	108000	104	12	3200
3		type Neptune 1911[5])	59900	75000	78	9	2400
3		type St. Vincent 09 10[6]) . .	57750	73500	90	9	2175
3		type Bellerophon 1909[7]) . .	55800	69000	78	9	2610
1		Dreadnought 1906	17900	23000	10	5	800
2		Agamemnon, Lord Nelson 07	33000	40000	28	10	1500
8		type King Edward VII. 04—06[8])	130800	144000	144	40	6240
2		Swiftsure, Triumph 1904 . .	23600	25000	36	4	1400
8		type Formidable 01—04[9]) . .	120000	120000	128	32	6080
5		type Duncan[10])	70000	90000	80	20	3750
6		type Canopus 00—02[11]) . . .	77700	81000	96	24	4500
9		type Majestic 95—98[12]) . . .	134100	108000	144	36	6750
4		croiseurs type Lion 11—13[13]) .	106700	290000	104	8	3200
5		croiseurs type Invincible 08 à 11[14])	89300	212000	116	15	3800

[1]) Plusieurs des nouveaux vaisseaux d'escadre et autres bâtiments ont des machines

	Bâtiments.	Tonnage.	Force de chev. ind.	Canons, cal. d'au moins 10 cm.	Tubes lance-torp.	Équi pages.
3	cuir. type Minotaur 08[15])	43800	81000	42	9	2265
6	cuir. type Achilles 05—07[16]) . . .	81300	141000	74	18	4320
4	cuir. type Drake 02 - 03[17]) . . .	56400	120000	72	8	3600
6	crois. type Cressy 01—04[18]) . . .	72000	126000	84	12	4500
6	crois. type Antrim 05[19])	65100	126000	60	12	3900
9	crois. type Monmouth 03—04[20]) . .	89200	198000	126	18	6120
18	prot. de 1re cl. 1893—1906[21]) . .	171950	228000	256	30	11510
26	prot. de 2e cl. 1889—1912[22]) . .	143700	399000	246	32	10940
52	prot. de 3e cl. 1892 - 1913[22]) . .	171095	693700	388	(84)	14740
217	contre-torpilleurs 1891—1913[23]) .	141640	2 390000	—	(474)	11850
73	sous-marins 1903—13	28000	46000	—	(160)	1150
114	torpilleurs dont 29 de hte mer .	19396	293600	—	(16)	2370
20	canonnières	18595	45000	56	—	1970
625	bâtiments	2 370326	6 827000	2878	[24]412	135040

De plus env. 240 bât. divers (yachts, vieux croiseurs, etc.).

En construction, avril 1913 à 31 mars 1914: 6 cuirassés d'esc. (type Iron Duke: Empereur of India, Royal Sovereign, Royal Oak, Ramillies, Revenge, Resolution), 7 croiseurs cuirassés legers, 6 sous-marins etc.

Distribution de la flotte armée (torpilleurs non compris) en novembre 1913.

	Services ou stations.	Cuirassés d'escadre			Croiseurs		Contre-torpilleurs.	S.-marins.	Nav. spéc.[3])	Canonnières etc.	Totaux.
		Vaiss.	Crois.	Croiseurs.	plus grands[1]).	legers[2]).					
Ire (Home-) flotte	Vaisseau-amiral (Neptune) et annexes	1	—	—	—	4	—	—	2	6[4])	13
	1re—4e escadres de combat	28[5])	—	—	—	1	—	—	2	—	31
	1re esc. de crois. de combat	—	3[6])	—	—	—	—	—	—	—	3
	2e et 3e escadres de croiseurs	—	—	8[7])	—	—	—	—	—	—	8
	1re escadre leger de crois. .	—	—	—	—	3	—	—	—	—	3
	4 flotilles de contre-torpill.	—	—	—	—	4	81	—	4	—	89

à turbines et le chauffage à l'huile. — [2]) Iron Duke, Benbow, Marlborough, — [3]) King George V, Audacious, Ajax, Centurion. — [4]) Orion, Conqueror, Thunderer, Monarch. — [5]) Neptune, Colossus, Hercules. — [6]) St. Vincent, Collingwood, Vanguard, — [7]) Bellerophon, Superb, Temeraire. — [8]) King Edward VII, Africa, Britannia, Commonwealth, Dominion, Hibernia, Hindustan, Zealandia. — [9]) Formidable, Bulwark, Implacable, Irresistible, London, Prince of Wales, Queen, Venerable. — [10]) Duncan, Albemarle, Cornwallis, Exmouth, Russell. — [11]) Canopus, Albion, Glory, Goliath, Ocean, Vengeance. — [12]) Majestic, Caesar, Hannibal, Illustrious, Jupiter, Magnificent, Mars, Prince George, Victorious. — [13]) Lion, Queen Mary, Princess Royal, Tiger. — [14]) Invincible, Indefatigable, Indomitable, Inflexible, New Zealand. — [15]) Minotaur, Defence, Shannon. — [16]) Achilles, Black Prince, Cochrane, Duke of Edinburgh, Natal, Warrior. — [17]) Drake, Good Hope, King Alfred, Leviathan. — [18]) Cressy, Aboukir, Bacchante, Euryalus, Hogue, Sutlej. — [19]) Antrim, Argyll, Carnarvon, Devonshire, Hampshire, Roxburgh. — [20]) Monmouth, Berwick, Cornwall, Cumberland, Donegal, Essex, Kent, Lancaster, Suffolk. — [21]) Type Terrible, Amphitrite, St. George, Blenheim etc. (v. l'édition de 1912 tous protégés). — [22]) Protégés, cuirassés legers, et non-protégés; ceux de recente date à turbines et chauffage à l'huile. — [23]) Ceux de recente date à turbines et chauffage à l'huile. — [24]) Au-dessous du niveau d'eau; de plus les 734 tubes au-dessus du niveau d'eau.

[1]) Croiseurs de 7350—14400 t. — [2]) Croiseurs de moins de 5000 t., éclaireurs (à tur-

	Services ou stations.	Cuirassés d'escadre			Croiseurs		Contre-torpilleurs.	S.-marins.	Nav. spéc.[3])	Canonnières etc.	Totaux.
		Vaiss.	Crois.	Croiseurs.	plus grands[1]).	légers[2]).					
	8 flotilles de sous-marins	—	—	—	—	8	—	52	4	—	64
	Écoles d'artillerie	4[8])	—	—	—	1	—	—	—	—	5
	Escadre d'écoles d'aspirants	—	—	2[9])	—	1	—	—	—	—	3
	Escadre d'écoles de mousses	—	—	—	6	2	—	—	—	—	8
Flotte de la Méditerranée	2e esc. de crois. de combat	—	3[10])	—	—	—	—	—	—	—	22
	1re escadre de croiseurs	—	—	4[11])	—	—	—	—	—	—	
	Escadre leger de croiseurs	—	—	—	—	4	—	—	—	—	
	Vaisseaux annexes	—	—	—	—	—	10	—	—	1	
Flotte d'Est	Chine	1[12])	—	3[13])	—	3	8	—	—	6	[22])21
	Australie[17])	—	—	—	—	4	—	—	—	1	5
	Indes	1[14])	—	—	—	4	—	—	—	4	9
	Cap et ailleurs	—	1[15])	—	—	5	—	—	—	3	9
	4e esc. de crois. (aux Bermudes)	—	—	3[16])	—	1	—	—	—	—	4
IIe flotte[18])	5e escadre de combat	8[19])	—	—	—	—	—	—	—	—	8
	6e escadre de combat	5[20])	—	—	—	—	—	—	—	—	5
	5e et 6e escadres de croiseurs	—	—	5	—	—	—	—	—	—	5
	2e escadre leger de croiseurs	—	—	—	—	4	—	—	—	—	4
	Esc. de patrouilles (6e—9e)	—	—	—	1	3	86	4	2	—	96
	Esc. de bat. mouill. de mines	—	—	—	—	7	—	—	—	—	7
IIIe flotte[18])	7e et 8e esc. de combat	14[21])	—		—	2	—	—	—	—	16
	7e, 9e—12e esc. de crois.	—	—	6	9	6	—	—	—	4	25
	Totaux	62	7	31	16	67	185	56	14	25	463

En outre: bâtiments armés: 2 yachts royaux et 1 de l'amirauté („Enchantress") 92 torp. avec équipages complets ou partiels, 9 bât. dans le service hydrogr. et 12 petits croiseurs pour la garde des côtes et la pêche.

---

bines) etc. — [3]) Navires-ateliers et hôpitaux d'esc. — [4]) Canonnières-torpilleurs dragueurs de mines. — [5]) 1re esc.: Collingwood, St. Vincent, Bellerophon, Colossus, Hercules, Superb, Temeraire, Vanguard; 2e esc.: King George V, Orion, Ajax, Audacious, Centurion, Conqueror, Monarch, Thunderer; 3e esc.: King Edward VII, Hibernia, Africa, Britannia, Commonwealth, Dominion, Hindustan, Zealandia; 4e esc.: Dreadnought, Agamemnon, Cornwallis, Lord Nelson. — [6]) Indefatigable, Queen Mary, Princess Royal. — [7]) 2e escadre de croiseurs: Shannon, Achilles, Cochrane, Natal; 3e escadre de croiseurs: Antrim, Argyll, Devonshire, Roxburgh. — [8]) Albemarle, Duncan, Exmouth, Vengeance. — [9]) Cornwall, Cumberland. — [10]) Inflexible, Indomitable, Invincible. — [11]) Defence, Black Prince, Duke of Edinburgh, Warrior. — [12]) Triumph. — [13]) Minotaur, Hampshire, Monmouth. — [14]) Swiftsure. — [15]) New Zealand (act. en tour du monde) et 3 crois. au Cap, 2 crois. aux côtes SE. et O. d'Amérique (Colombie brit.), 1 canonn. à la côte de l'Afrique Occident. — [16]) Suffolk, Berwick, Lancaster. — [17]) De plus: le croiseur de combat austral. „Australia", 1 croiseur protégé de 5600 t., 2 contre-torpilleurs. — [18]) Les vaisseaux de la IIe flotte ont env. $^2/_3$ d'équipage permanent et ceux de la IIIe flotte des cadres restreints; 2 ou 3 fois par an ils font des exercices d'un mois à équipage complet. — [19]) Les 8 vaisseaux du type „Formidable". — [20]) „Russell" et les 4 sous la note 8. — [21]) 7e escadre: les vaisseaux du type „Majestic" moins le „Jupiter"; 8e escadre: „Jupiter" et les vaisseaux du type „Canopus" moins le „Vengeance". — [22]) De plus 10 canonnières de fleuve.

Personnel 1913—14.

Troupes et charges de la marine.	Offic. et empl.	S.-off., homm.
34 am., 8 commodores, 193 capits de 1re cl., 353 capits de 2e cl. („commanders"), 1926 lts, 495 s.-lts, 70 mates, 1685 off. marin. („warrant"), 563 asp. („midshipmen") 845 cadets; Garde-côtes à terre: 6 capits de 1re cl. (comm. de „districts"), 25 capits de 2e cl., 40 lts et 6 off. marin. (command. de „divisions"), 261 off. mariniers (comm. de „stations"), 11 off. de recrutement	6172	—
Sect. civile: 898 ingenieurs („Engineer"-v.-amiraux, -c.-am., -capits, -lts du génie), 510 mécan. assimilés aux warrant-officiers, 146 aumôniers et instruct. (pour jeunes off.), 457 médecins, 704 off. payeurs (dont 11 dans la garde-côte), 300 *charpent., 33 instructeurs (pour équip.), 7 *maîtres-infirm., 15 *commis, 11 *employés d'approvis., 62 électr., etc., 3 maîtres-cuisiniers (* sont warrant officers).	3146	—
46474 marins et canonniers (dont 2489 dans la garde-côtes à terre), 1447 électr., etc., 4556 artificiers (dont 23 dans la garde-côtes), 4540 mécan., 40282 chauff. (dont 300 dans la garde-côtes), 11216 mousses (dont 4479 en mer, 5972 dans les établiss. et nav.-écoles., 765 artificiers-apprentis,) env. 1500 infirmiers (dont 709 détachés à tour de cote aux hôpitaux), 7749 commis, domestiques etc., 418 indigènes (Indiens, etc.), 150 marins australiens	—	118332
Établissement de musique pour la flotte (environ 950 à bord)	2	1445
Troupes de marine (dont $^2/_3$ à bord pendant 2 ou 3 ans, à tour de cote). État-major: 5 off., 9 s.-off., 5 off. payeurs, 5 quartier-maîtres, 7 aumôniers; 1 div. d'art. nav.: 98 off., 3086 h., 97 musiciens; 3 div. d'inf.: 292 off., 12731 h., 469 mus.; dépôt d'instr.: 11 off., 41 s.-off., 2 h., 32 mus.; Recrutement: 13 off.	436	16467
Effectif total de paix du personnel de la marine [1])	9756	136244
Officiers à demi-solde: 50 am. 43 capits de 1re cl., 15 capits de 2e cl., 46 lts, 10 off. mécan., 1 aumônier, 11 médecins, 12 off. pay. (de plus 3256 off. en retr.): Inf. de marine: 2 capits. — De plus: 2 capits 1788 off. milit., 1094 civils et 232 s.-off. d'art. de marine en retr. ou pension	188	—
„Royal Fleet Reserve": marins soldés ayant servi a) de 5 à 12 ans 17057, b) pensionnaires de 22 ans de service 8107; c) spécialement soldés pour rentrée immédiate 3600; d) marins sans pension de retr. au-dessous de 55 ans 8023 env.	—	36787
„Royal Naval Reserve" (réserve tirée de la marine marchande): 1250 capits, lts, sous-lts et aspirants (dont 621 ont servi au moins un an à bord); 340 off.-mécan.; 120 payeurs; 11000 marins, 570 mécan., 5600 chauffeurs	1710	17170
Vapeurs porte-mines (équip. de pêcheurs)	120	1158
Off. et marins des colonies: Terre-Neuve, Australie et Malte	16	1318
Royal Naval Volunteers (état-maj. d'instruction: 7 off., 84 s.-off., détachés de la marine roy.): env. 200 commanders, lts, s.-lts, 50 médecins, 10 payeurs, 4440 s.-off. et h. . . .	266	4440
Effectif total de guerre du personnel de la marine	12056	197147

[1]) Dont 62 off., 275 h. d'aéronautique.

Personnel des chantiers, dépôts et hôpitaux.

	Off., empl. et assimilés.	Artisans et ouvriers.	Agents de police.	Totaux.
Chantiers: Au Royaume-Uni .	1436	41355	554	43345
Aux colonies . . .	366	7513	285	8164
Total	1802	48868	839	51509
Usines et dépôts de vivres:				
Au Royaume-Uni .	98	1020	63	1181
Aux colonies . . .	36	299	5	340
Total	134	1319	68	1521
Hôpitaux: Au Royaume-Uni .	159 [1]	466 [2]	41	666
Aux colonies . . .	45 [1]	142 [2]	20	207
Total	204	608 [3]	61	873
Dépôts d'art. et de torpilles:				
Au Royaume-Uni .	327	4464	115	5006
Aux colonies . . .	45	453	56	554
Total	372	4917	271	5560
Total gén.	2512	55712	1239	59463

Notices statistiques sur les colonies britanniques en général.

Superficie et *population.*

Toutes les dépendances (dép.) d'une possession ainsi que toutes les possessions se trouvant dans n'importe quels rapports de dépendance d'une autre possession, sont ajoutées dans le tableau suivant à cette dernière et marquées comme n'ayant pas d'administration indépendante par l'impression en retrait des noms respectifs. Les possessions n'ayant point d'administration coloniale sont marquées par un astérisque (*), les protectorats, par l'addition du mot „(prot.)".

	Milles carrés anglais.	Kil. carrés.	Population.	Par kil. c.
I. *Méditerranée.*				
Gibraltar	1,9	5	25367 (11)	—
Malte	117	300	228534 (11)	762
Chypre	3584	9282	278218 (11)	30
Total I	3703	9590	532119	55
II. *Asie.*				
Empire de l'Inde (v. p. 926) .	1 870100	4 843400	316 008000 (11)	65
Ceylan	25332	65607	4 149513 (11)	63
Maldives (prot.)	115	300	30000	100
Straits Settlements	1630	4220	722075 (11)	175
Protectorats malais. (v. p. 943)	51390	133000	1 935900 (11)	14
Bornéo septentrionale . . .	31106	80560	208183 (11)	3
Sultanat de Brunéï (prot.) . .	4000	10400	22000	2
Sultanat de Sarawak (prot.) .	42000	108800	500000	5
*Ile de Sprattley	?	?	inhabité	—
*Cay Amboyna	?	?	inhabité	—

[1]) Médecins, employés, sœurs, etc. — [2]) Domestiques etc. — [3]) de plus 717 (607 + 110) infirmiers détachés de la marine et 100 off. et h. pour le vaisseau-hôpital.

	Milles carrés anglais.	Kil. carrés.	Population.	Par kil. c.
Hongkong	49	126	500098 (12)	102
Territ. affermé de Hongkong	356	922		
*Iles de Kamâran	50	130	100	1
Territoire affermé de Weihaiwei	285	740	147111 (11)	200
Iles de Bareïn (prot.)	213	552	100000 (10)	180
Total II	2 026600	5 248800	324 323000	58
III. *Afrique.*				
Gambie	3619	9373	149468 (12)	16
Sierra Léone	32110	83160	1 403132 (11)	17
Côte d'Or	80200	207700	1 503386 (11)	7
Nigeria	335580	868900	17 124000 (11)	18
Somaliland	68000	176100	346805 (11)	1,7
Protectorat de l'Afrique orient.	202000	523200	2 651892 (11)	4
Protectorat d'Ouganda	223500	578800	2 843325 (11)	5
Zanzibar (v. p. 947)	1020	2640	197250 (12)	75
Protectorat du Nyasaland	39801	103080	1 001900 (11)	10
Union Sudafricaine (v. p. 930)	1 204600	3 119800	8 195799 (11)	3
Maurice	720	1863	372274 (11)	198
Dépendances	89	230	6690 (11)	29
Seychelles et dépendances	156	404	22507 (12)	56
Tristan da Cunha	45	116	95 (09)	0,8
Ste-Hélène	47	122	3722 (12)	30
Ascension	34	88	186 (12)	2
Total III	2 191520	5 675800	35 822400	6
IV. *Amérique.*				
Dominion of Canada (v. p. 933)	3 729665	9 659400	7 206643 (11)	0,7
Terre-Neuve	42734	110670	238670 (11)	2
Labrador, dép.	7000	18000	3949 (11)	0,2
Bermudes	19	50	18994 (11)	435
Honduras britannique	8598	22270	40809 (11)	2
Iles de Bahama	4404	11405	56318 (11)	5
Jamaïque	4207	10896	845767 (12)	77
Iles Turques et Caïques	166	430	5615 (11)	13
Iles de Cayman	225	584	5564 (11)	10
Cayes Pedro et Cayes Morant.	?	?	—	—
Iles du Vent	713	1847	131785 (11)	71
Iles Vierges	58	150	5686 (11)	37
Anguilla	34	88	4188 (11)	45
St-Christophe (St. Kitts)	68	176	30867 (11)	156
Nièves	50	129	12870 (11)	100
Antigua, Barbude avec Redonda	171	443	31486 (11)	73
Montserrat	32	83	12371 (11)	145
Dominique	300	777	34317 (11)	43
Iles sous le vent	506	1310	160210 (11)	122
Ste-Lucie	233	602	49245 (11)	81
St-Vincent et Grénadines septentrion.	140	360	43117 (11)	120
Grenade et Carriacou	133	345	67848 (11)	197
Barbade	166	430	173422 (11)	400
Trinité et Tobago	1868	4840	340300 (12)	70
Guyane britannique	90277	233810	295784 (11)	1,3

	Milles carrés anglais.	Kil. carrés.	Population	Par kil. c.
Iles Falkland	6500	16800	2272 (11)	0,1
Dépendances (Géorgie du Sud, Orkney du Sud, Iles Sandwich, Shetland du Sud, Terre Graham)	157000	406600	1003 (11)	—
Total IV	4054050	10 499600	9 529100	0,9
V. *Mer du Sud.*				
États-Unis d'Australie (v. p. 936)	3 065300	7 938800	5 044000 (12)	0,6
Nouv.-Zélande et dépendances (v. p. 940)	104354	270270	1 070910 (11)	4
Iles Fiji avec Rotoumah . . .	7435	19256	149179 (12)	8
Iles Tonga (prot.) (v. p. 946) .	390	1010	23017 (10)	21
Iles Salomon [1]	14800	38300	150500	4
*Iles Fanning [1]	258	668	350	0,6
*Iles de l'Union et Phénix [1] .	23	63	1109	18
*Iles Gilbert et Ellice [1] . . .	180	470	31121 (11)	69
*Iles Santa Cruz et Tucopia [1] .	387	1004	7700	7
*Iles Starbuck, Malden, Victoria [1]	38	98	168	2
*Ile Pitcairn [1]	2	5	144 (08)	29
Total V	3 193170	8 270000	6 478200	0,8
Total général	11 469040	29 703800	376 684800	13

Finances et commerce.

Budget, dette, exportation et importation (y compris l'importation et l'exportation des métaux précieux) et navigation (c'est-à-dire capacité totale des navires entrés et sortis en milliers de tonneaux).

Pays.	Recettes.	Dépenses.	Dette.	Import.	Export.	Navigation.
(En milliers de livres sterling.)						
Gibraltar (1912)	106	82	—	—	—	12 079
Malte (1911—12)	448	468	79	2 616	987	8 241
Chypre (1912—13)	337	230	275	706	789	721
Aden et Perim (1911—12) .	—	—	—	4 343	3 910	7 247
Iles de Bareïn (1911—12) . .	—	—	—	2 065	2 284	183
Ceylan (1911—12)	3 150	2 976	6 159	10 466	12 135	14 927
Straits Settlements et Labouan (1911)	1 331	1 060	7 943	46 437	39 887	21 932
Hongkong (1912)	682	600	1 486	—	—	21 269
Weïhawei (1912—13) . . .	7	12	—	—	—	525
Gambie (1912)	96	81	—	757	735	290
Sierra Leone (1912)	560	524	1 248	1 425	1 541	1 331
Côte d'Or (1912)	1 231	1 157	2 469	4 023	4 307	1 449
Nigeria du Sud (1912) . . .	1 956	1 717	10 000	5 680	5 591	1 611
Nigeria du Nord (1911—12) .	545	558	—	886	836	—
Ouganda (1911—12)	203	284	170	625	393	—
Afrique orientale (1911—12) .	729	772	—	1 330	1 017	2 886
Somaliland (1912—13) . .	30	61	—	243	215	59
Ile Maurice (1911)	726	639	1 296	2 543	2 748	878

[1]) Administrée par le gouverneur des îles Fiji, en sa qualité de commissaire en chef pour le Pacifique occidental.

Pays.	Recettes.	Dépenses.	Dette.	Import.	Export.	Navigation.
Seychelles (1912)	32	39	14	78	117	175
Protectorat de Nyasaland (1911—12)	97	118	—	291	232	—
Terre-Neuve (1911—12)	725	690	5 586	2 751	2 462	2 252
Honduras britann. (1911—12)	247	101	195	593	552	588
Iles de Bahama (1912—13)	98	88	47	358	276	624
Jamaïque (1911—12)	1 161	1 155	3 871	2 866	2 948	4 319
Iles Turques (1912)	8	8	—	28	26	187
Leeward Islands (1911—12)	175	159	267	713	567	2 380
Santa Lucia (1911—12)	72	69	145	319	120	3 996
St-Vincent (1911—12)	35	34	1	111	119	299
Grenade (1911—12)	99	81	124	308	264	535
Barbade (1911—12)	222	212	423	1 539	1 006	3 476
Trinité et Tobago (1911—12)	951	960	1 048	5 019	4 769	3 658
Guyane (1911—12)	593	589	886	1 787	2 084	989
Papoua (1910—11)	35	65	—	202	117	300
Iles Fiji (1912)	284	268	83	940	1 059	310
Iles Gilbert (1911)	21	18	—	?	234	—
Iles Salomon (1910—11)	14	9	—	103	89	53
Bermudes (1910)	78	68	—	517	107	?
Ste-Hélène (1912)	8	9	—	42	6	315
Iles Falkland (1912)	22	21	—	93	623	198
(En milliers de dollars.)						
Bornéo septentrionale (1911)	1 367	829	—	4 603	4 837	283
Sarawak (1911)	1 420	1 342	—	5 666	7 184	114
Brunei (1911)	109	79	—	—	—	—

Communications.

Chemins de fer en exploitation en 1911—12. (En kilom.)

Malte	13	Sierra Leone	425	Terre-Neuve	1239
Chypre	98	Côte d'Or	303	Jamaïque	298
Ceylan	973	Nigeria	922	Antigua	17
Straits settlements	45	Nyasaland	182	Barbade	175
Labouan	15	Ile Maurice	210	Trinité	142
Bornéo septentr.	209	Ouganda	87	Hondouras britann.	40
Hongkong	35	Afrique orientale	943	Guyane britann.	152

Lignes télégraphiques et téléphoniques en exploitation en 1910. (En kilom.)

	Télégr.	Téléph.		Télégr.	Téléph.		Télégr.	Téléph.
Gibraltar	6	266	Somaliland	72	—	St. Christopher	5	326
Malte	—	1250	Afrique or.	1672	93	Antigua	11	483
Chypre	381	77	Ouganda	1382	126	Dominica	6	684
Ceylan	2845	890	Nyasaland	1300	95	St. Lucia	—	345
Straits Settl.	4121	10958	Ile Maurice	417	177	St. Vincent	8	124
Labouan	—	34	Ste-Hélène	—	64	Grenade	—	249
Bornéo sept.	1290	—	Terre-Neuve	7594	1334	Barbade	—	2897
Hongkong	337	7618	Bermudes	—	1931	Trinité	285	5633
Gambie	—	18	Honduras britann.	552	483	Guyane brit.	505	2586
Sierra Leone	481	412				Iles Falkland	—	182
Côte d'Or	2401	148				Papoua	—	5
Nigeria	10772	740				Fiji	87	398

Notices statistiques sur l'Inde anglaise.

Superficie et population (d'après les résultats du recensement du 10 mars 1911).

	Milles c. anglais.	Kilom. c.	Population.	Par kil. c.
Ajmir-Merwara	2711	7021	501395	71
Andamanes et Nicobares	3143	8140	26459	3
Assam	53015	137303	6 713635	49
Beloutchistan	54228	140445	414412	3
Bengale	78699	203822	45 483077	223
Bihar et Orissa	83181	215425	34 490084	160
Birmanie	230839	597849	12 115217	20
Bombay	122979	318502	19 626477	62
Aden	80	207	46165	206
Coorg	1582	4097	174976	43
Delhi	557	1443	391828	271
Madras	142330	368619	41 405404	112
Pandjab	99222	256974	19 583128	76
Provinces centrales et Bérar	99823	258531	13 916308	54
Province de la frontière NO	13418	34751	2 196933	63
Provinces unies d'Agra et d'Aoudh	107267	277810	47 182044	170
Provinces	1 093074	2 830946	244 267542	86
Assam (Manipour)	8456	21900	346222	15
Baroda	8182	21191	2 032798	96
Beloutchistan	80410	208253	420291	2
Bengale	5393	13967	822565	59
Bihar et Orissa	28648	74195	3 945209	53
Bombay	63864	165401	7 411675	45
Cachemire	84432	218670	3 158126	14
Hyderabad	82698	214179	13 374676	62
Inde centrale	77367	200372	9 356980	47
Madras	10084	26116	4 811841	184
Mysore	29475	76337	5 806193	76
Pandjab	36551	94663	4 212794	44
Provinces centrales	31174	80737	2 117002	26
Province de la frontière NO	25500	66042	1 622094	25
Provinces unies	5079	13154	832036	64
Rajpoutana	128987	334062	10 530432	31
Sikkim	2818	7298	87920	12
États tributaires	709118	1 836541	70 888854	38
Total	1 802192	4 667487	315 156396	68
Territoires non recensés:				
Territoires dans l'Inde	31000	80300	400000	5
Bhotan	20000	51800	300000	6
Protectorats arabes } Dépendances	15560	40300	140000	3
Socotra } d'Aden	1382	3579	12000	3
Empire de l'Inde	1 870100	4 843400	316 008000	65

Répartition de la population recensée d'après le sexe 1911.

	masculin.	féminin.	total.
Provinces	124 873691	119 393851	244 267542
États tributaires	36 452419	34 412576	70 864995
l'Inde	161 326110	153 806427	315 132537

Répartition de la population soumise au recensement d'après les cultes 1911.

Hindous	217 586920	Chrétiens	3 876196
Musulmans	66 623412	Sikhs	3 014466
Bouddhistes et Djaïas	11 969631	Autres	168188
Fetichistes (tribus habitant les bois)	10 295168	Total	313 523981

Répartition de la population soumise au recensement d'après la profession 1901, v. l'édition de 1905, p. 908.

Mouvement de la population.

Année.	Naissances.	Décès.	Excédants des naissances.	Émigrés.	Retournés.
1908	8 536427	8 653007	— 116580	11844	7918
1909	8 298379	6 998044	1 300335	11644	6909
1910	8 947991	7 518034	1 428957	15439	5788
1911	9 209703	7 639544	1 570159	?	?

Population des villes ayant plus de 50000 habitants.

Résultats du recensement de 1911. * = villes des États tributaires.

Calcutta	896067	Amritsar	152756	Ajmer	86222
avec faubourgs	1 222313	Karachi	151903	Moradabad	81168
Bombay	979445	Mandalay	138299	Ambala	80131
Madras	518660	*Jaipur	137098	Calicut	78417
*Hyderabad (Dekkan)	500623	Patna	136153	Bhagalpur	74349
Rangoon	293316	Nagpur	134712	Rampur	74316
Lucknow	259798	Madura	134130	Shahjehanpur	71778
Delhi	232837	Bareli	129462	*Mysore	71306
Lahore	228687	*Srinagar	126344	Gaya	70423
Ochmedabad	215835	Trichinopoly	122028	Indore	68733
Benares	203804	Meerut	116227	Koil (Aligarh)	64825
Cawnpore	195498	Surat	114863	Faizabad	62446
*Bangalore	189485	Dacca	108551	Sholapur	61345
Agra	185449	Jabalpur	100651	*Laskar	60921
Howrah	179006	*Baroda	99345	Salem	59153
Allahabad	171697	Multan	99243	Bhopal	56204
Poona	158856	Peshawar	97935	Mirzapur	55304
		Rawal Pindi	86483	Maniktola	53767

Finances.

Compte final de l'année financière 1911—12. (En livres sterl.)

	En Inde.	En Angleterre.	Total.
Recettes	81 743339	1 092411	82 835750
Dépenses	58 937759	19 957657	78 895416

Budget 1912—13. (En roupies; 15 roupies = 1 livre sterl.)

Recettes.

Impôt foncier	319 139000	Tributs	9 059000
Impôt sur l'opium	54 331000	Intérêts	18 409000
Monopole du sel	51 417000	Postes, télégr., monnaie	52 346000
Timbre	73 619000	Départements civils	18 399000
Accise	118 618000	Chemins de fer	218 104000
Impôts provinciaux	8 256000	Irrigation	58 816000
Douanes	95 975000	Autres travaux publics	4 814000
Licences	24 681000	Département de la guerre	19 770000
Forêts	29 617000	Recettes diverses	8 286000
Enregistrement	6 654000	Recettes	1190 310000

Dépenses.

Intérêts de la dette	30 678000	Irrigation	49 724000
Remboursements etc.	22 506000	Autres travaux publics	84 827000
Frais de perception	110 346000	Armée	306 188000
Postes, télégr., monnaie	48 677000	Total	1191 501000
Administration civile	335 180000	Supplément des provinces	23 366000
Secours contre la famine	15 000000	Dépenses	1168 135000
Chemins de fer	187 775000		

Dette publique au 31 mars 1912 (En livres sterling.)

	En Inde.	En Angleterre.	Total.
Dette consolidée	93 309080	182 986597	276 295677
Dette non-consolidée	26 856914	—	26 856914
Total	120 165994	182 986597	303 152591

Commerce et communications par terre et par mer.

Valeur de l'importation et de l'exportation. (En livres sterling.)

	1910—1911.		1911—1912.	
	Import.	Export.	Import.	Export.
Commerce spécial	86 236011	137 218095	92 383255	147 878013
Marchandises du gouvernement	2 900982	53056	3 653703	96041
Marchandises étrangères	—	2 840700	—	4 018100
Métaux précieux	26 514704	4 752308	35 647232	6 915937
Total du commerce de mer	115 651697	144 864159	131 684190	158 908091
Marchandises	5 329994	4 327846	6 233274	5 273518
Métaux précieux	797397	624276	686722	611590
Total du commerce de terre	6 127391	4 952122	6 919996	5 885108

Commerce spécial de mer 1911—12. (En milliers de livres sterling.)

	Import.	Export.		Import.	Export.
Grande-Bretagne	57 635	38 427	Espagne	112	1 191
Ceylan	461	5 530	Italie	837	4 187
Hongkong	609	5 422	Autriche-Hongrie	1 771	5 047
Straits Settlements	1 985	5 765	Indes orient. holl.	6 755	3 024
Maurice	1 277	937	Chine	1 034	6 731
Australie	731	1 852	Japon	2 318	11 153
Autres possessions	940	3 577	Turquie d'Asie	413	1 432
Possessions brit.	6 003	23 053	Égypte	162	1 137
Allemagne	5 969	15 058	États-Unis	3 527	10 393
Pays-Bas	804	2 213	République Argentine	—	1 025
Belgique	1 542	8 883	Autres pays	2 074	5 761
France	1 427	9 162	Pays étrangers	28 745	86 397
			Total	92 383	147 878

Principaux articles du commerce spécial 1912—13. (En milliers de livres sterling.)

Importation.					
Tissus de coton	40 548	Machines	3 905	Coton en laine	1 483
Articles de fer et d'acier	10 102	Filés de coton	2 965	Produits chimiqués	1 326
Sucre	9 537	Pétrole	2 502	Couleurs	1 270
Objets de chemin de fer	4 269	Tissus de laine	2 039	Voitures	1 266
		Tissus de soie	2 035	Verreries	1 169
		Cuivre	1 581	Soie	1 143
		Vêtements	1 517	Épices	1 087

Instruments	986	Jute	18 034	Filés de coton	8 134
Papier	964	Articles en jute	15 247	Opium	7 481
		Sémences	15 167	Laine	1 756
Exportation.		Froment et farine	12 513	Laques	1 409
Riz	21 705	Peaux	10 914	Café	1 043
Coton	18 741	Thé	8 863		

Mouvement des ports relativement au commerce étranger 1911—12.

Pavillon	Entrées. Nombre.	Entrées. Tonneaux.	Sorties. Nombre.	Sorties. Tonneaux.
britannique	2582	5 370217	2535	6 347338
indo-britannique	325	204512	322	208836
étranger	628	1 707557	608	1 633933
indigène	946	72591	922	71451
Total	4481	8 354877	4387	8 261558
dont chargés	3113	6 018769	4115	7 826610

Chemins de fer. En exploitation 1912: 33484 milles angl. = 53886 kil.

Postes 1911—12. Nombre des bureaux 19890, des lettres et cartes postales 866 553366, des imprimés, journaux etc. 125 360166, des mandats postaux 27 243409 au montant de 32 475933 livres sterling. — Recettes 2 792487, dépenses 2 847904 livres sterl.

Télégraphes 1911—12. 7620 bureaux, 10 stations radiotélégr. Longueur des lignes 129625 kil., des fils 493925 kil. Nombre des dépêches 15 425620. Recettes 1 004866, dépenses 861155 livres sterl.

Téléphones 1911—12. Nombre des stations et postes 12730. Réseaux urbains: nombre des réseaux 1401, longueur des lignes de l'État 3961 kil., longueur des fils 23539 kil. — Recettes 37770 livres sterl.

Armée 1913.

Depuis 1907 l'armée indienne est divisée en deux armées (1 du Nord et 1 du Sud), comprenant chacune 5 divisions (v. notices personnelles). Elle se compose de troupes britanniques et de troupes indig., distribuées en oct. 1912 comme suit:

Armées ou Commandement.	Infanterie. Bat. brit.	Infanterie. Régts indig.	Cavalerie. Régts brit.	Cavalerie. Régts indig.	Artillerie. Batteries britanniques à chev.	Artillerie. de camp.	Artillerie. de mont.	Artillerie. de garn.	Batt. indig. de mont.	Batt. indig. de garn.
I. Nord	28	73	6	23	7	22	5	14	10	1
II. Sud	23	58½	3	16	4	23	3	10	2	—
Aden	1	1½	—	⅙ [2]	—	—	—	3	—	—
Total	52	133 [1]	9	39⅙	11	45	8	27	12	1

L'effectif d'un bat. d'inf. brit. est de: 28 off., 5 warrant-off., 131 sous off. et music., 900 h.; d'un rég. (de 1 bat.) d'inf. indig.: 12—14 off. brit. 16 off. indig., 812—896 h. Un rég. de cav. brit. compte: 28 off., 2 warrant off., 115 sous-off. et music., 480 h., 561 chev.; un rég. de cav. indig: 10—14 off brit., 16—17 off. indig., 608 s.-off. et h.; batteries d'art.: a) brit.: la batt. à chev.: 5 off., 30 sous-off., 144 h., 111—200 chev (en outre 9 colonnes de munit. avec 17 off., 3 oft.-wart, 171 s.-off. et h., 915 chev.); la batt. de camp.: 5 off., 30 sous-off., 144 h., 33—168 chev. (en moyenne 130 chev., 9 batt. à 115 chev., 3 à 167 chev.; en outre

[1]) Il y a de plus 5 rég. ind. dans les colonies brit.; ce qui fait un total de 138 rég. indigènes. — [2]) Cav. indig. d'Aden.

12 colonnes de munition de 71 off., 12 off.-wart, 797 h., 3852 chev.); la batt. de mont.: 5 off., 141 h., 185 conducteurs indig., 6 chev., 238 mulets; la batt. à grosses pièces: 5 off., 91 h., 104 conducteurs indig., 5 chev., 262 bœufs, 12 éléphants; la batt. de garnison: 5 off., 30 sous-off., 100 h., 70 chev.; b) batt. indigènes: la batt. de montagne à pièces de petit calibre: 5 off. brit., 3 off. indig., 132 h.; à gros calibre: 5 off. brit., 3 off. indig., 124 h., 187 conducteurs; la batt. de garnison: 3 off. brit., 3 off. indig., 275 h.

Appartiennent en outre à l'armée indienne: le Indian Submarine Corps, et, en fait de troupes indigènes: l'Aden Troop, le Corps de Guides (cav. et inf.), les 3 corps indig. de sapeurs et mineurs, 1 comp. de chemin de fer, 2 Local Corps (Malva Bhil et Meywar Bhil Corps. Troupes de santé (brit. et indig.). — De plus: 376 off. du génie brit.

Les Volunteer Corps comptent: 7 corps de cav., 7 d'art., 7 du génie, 8 d'inf. montée, 45 d'inf. dont les effectifs varient de 100 à 1000 h.; à Calcutta et à Rangoun il y a 2 corps de mariniers.

Pour l'effectif total de l'armée indienne v. la table de la page 916.

Pour la distribution et la composition des troupes britanniques dans l'Inde, v. les tableaux des pages 917.

Flotte.

Bâtiments.	Tonneaux.	Chev. ind.	Canons.	Tubes l.-torp.
2 cuirassés à tourelle 1876	6240	2390	22	—
1 aviso à aubes 1886	900	1270	4	—
4 transports 1862—1903	15500	22700	—	—
3 bat. torp. de 1re cl.	273	3143	6	15
10 bâtiments	22913	29503	32	15

En outre: 4 vapeurs en fer (1800 t., 5600 chev. ind.), 8 vapeurs en acier (2900 t., 5000 chev. ind.), 11 vapeurs de moindre grosseur, 1 navire pour le service hydrographique, 1 remorqueur, 1 drague, 1 bateau de garde, 1 vapeur en bois et 3 hulks.

En construction: 1 transport.

Notices statistiques sur l'Union Sudafricaine.

Superficie et population.

Provinces.	Milles c. angl.	Kil. c.	Population 1911. Blancs.	Colorés.	Total.	Par k. c.
Colonie du Cap	276995	717388	582377	1 982588	2 564965	3
Natal	35200	91400	98114	1 095929	1 194043	13
Transvaal	110426	285990	420562	1 265650	1 686212	5
État libre d'Orange . .	50389	130502	175189	352985	528174	3
Union	473100	1 225280	1 276242	4 697152	5 973394	4
Basoutoland 07	10293	26658	1396	403111	404507	15
Bechouanaland 09 . . .	275000	712200	1692	123658	125350	0,2
Rhodésia 11	439575	1 138450	25033	1 567556	1 592589	1,5
Souaziland 07	6630	17170	1083	93876	99959	6
Sous le gouv. gén.	731500	1 894500	29294	2 193201	2 222405	1,3
Afrique du Sud	1 204600	3 119800	1 305446	6 890353	8 195799	3

La population de l'Union se compose de 3 069392 hab. du sexe masculin, dont 686453 blancs, et de 2 904002 du sexe féminin, dont 591572 blanches.

Immigration. Colonie du Cap 1909: 30445, 1910: 31281, 1911: 37544; Natal 1909: 23378, 1910: 30340, 1911: 17583. — *Émigration.* Colonie du Cap 1909: 29697, 1910: 26913, 1911: 32875; Natal 1909: 2 9961, 1910: 20332, 1911: 13325.

Population des villes (cities) de plus de 10000 habitants (1911).

Johannesbourg (Tr)	119953	Prétoria (Tr)	29618	Bloemfontein (O)	14720
Durban (N)	31783	Port Elizabeth (C)	18190	Kimberley (C)	13598
Le Cap (C) (av. les faub. 155233)	29863	Woodstock (C)	17957	Krugersdorf (Tr)	13132
		Germiston (Tr)	15579	East London (C)	12279
		Maritzbourg (N)	14737		

Finances.

Comptes de l'Union. (En livres sterl.)

	1910—11.	1911—12.	1912—13.
Recettes	14 014000	17 284847	17 465573
Dépenses	13 536000	16 503693	17 204126

Budget de l'Union et des provinces pour 1913—14.

	Recettes propres.	Subventions de l'Union.	Recettes total.	Dépenses.
Union	15 389000	—	15 389000	16 419264
Colonie du Cap	328000	862000	1 190000	1 228913
Natal	105000	361000	466000	464807
Transvaal	637000	629000	1 266000	1 257780
État libre d'Orange	141000	341000	482000	481967
Total	16 600000	2 193000	18 793000	19 852731

Compte pour 1912—13.

	Recettes.	Dépenses.		Recettes.	Dépenses.
Basoutoland	161511	171763	Rhodésia du Sud	757485	884786
Bechouanaland	62113	62392	Souaziland	58437	58543

Dette publique 31 mars 1912.

Emprunt à 3 %	54 112446	Emprunt à $4\frac{1}{2}$ %	8 000000
Emprunt à $3\frac{1}{2}$ %	36 297648	Emprunt à $4\frac{1}{2}$ %	1 765788
Emprunt à $3\frac{3}{4}$ %	2 000000	Emprunt à 5 %	581113
Emprunt à 4 %	22 112681	Total	117 769676
		Emprunt du Souaziland	100000

Commerce et communications par terre et par mer.

Commerce général de l'Union douanière Sudafricaine 1908—1912.

(En livres sterl.)

	1908.	1909.	1910.	1911.	1912.
Importation	24 532520	27 355877	38 940694	38 035495	38 833960
Exportation	43 910451	49 296673	53 939112	57 308214	62 970219

Commerce spécial 1912. (En milliers de livres sterl.)

	Imp.	Exp.		Imp.	Exp.
Grande-Bretagne	21869	58871	Maurice	132	30
Indes britan.	1024	7	Canada	681	7
Ceylan	204	5	Autres possessions brit.	286	51
Australie	1255	15	Empire britannique	25451	50786

	Imp.	Exp.		Imp.	Exp.
Sud-Ouest Africain allemand	2	131	Italie	248	48
Afrique orient. portug.	113	224	Pays-Bas	753	34
États-Unis	3315	630	Norvège	283	—
Brésil	727	3	Suède	613	1
Belgique	720	629	Provisions de navires	—	1056
Allemagne	3325	1740	Autres pays	1429	1383
France	633	201	Totaux	37612	65066

Principaux articles du commerce spécial 1912. (En milliers de livres sterl.)

Importation.				Exportation.	
Cotonnades	3 209	Voitures et automobiles	985	Or	38 362
Vêtements	2 847	Lainages	926	Diamants	9 153
Machines	1 757	Café	807	Laine	4 781
Nouveautés	1 420	Bois	794	Plumes d'autruche	2 610
Ouvrages en cuir	1 267	Instruments aratoires	670	Peaux	1 691
Articles en fer	1 231	Papier et imprimés	618	Houille	1 174
Fer	1 145	Farine	521	Poils de chèvre	967
Fils de fer	1 027	Spirituaux	448	Maïs	453
Articles chim.	1 003	Froment	445	Cuivre	449

Mouvement des ports 1911.

Navires.	Entrés nbre.	Entrés tonn.	Dont chargés nbre.	Dont chargés tonn.	Sortis nbre.	Sortis tonn.	Dont chargés nbre.	Dont chargés tonn.
Britanniques.	3494	10 562378	3083	9 672169	3503	10 596776	2972	9 449397
Étrangers	849	1 990230	732	1 897006	841	1 987332	700	1 833968
Total	4343	12 552608	3815	11 569175	4314	12 584098	3672	11 283365

Marine marchande 1910. 66 vapeurs jaugeant 6432 tonn., 15 voiliers jaugeant 2245 tonn.

Chemins de fer. En exploitation en décembre 1911 (en kilom.): Lignes de l'État 11434, lignes privées 877, Rhodésia 3273; total 15584, dont 398 en Afrique orientale portugaise.

Postes 1912. 3644 bureaux. Recettes 1 016974, dépenses 977189 livres sterling.

	Lettres	Cartes postales	Imprimés et échantillons	Lettres avec déclaration de valeur et mandats de poste	
	en milliers.			en milliers.	en milliers de fr.
Service intérieur	105 034	6 255	43 653	—	—
Service extérieur	29 174	2 368	14 288	508	75 074

Télégraphes 1911—12. Nombre des bureaux 1431, stations Marconi 2, longueur des lignes 24022, des fils 90995, des fils des chemins de fer 14514 kil., nombre des dépêches 5 398675 et 4328 radiotélégrammes. Recettes 330876, dépenses 381224 livr. sterl.

Téléphones 1911—12. Nombre des postes et stations 18854, longueur des fils 83112 kil., 34 548749 conversations. Recettes 208623, dépenses 320041 livres sterl.

Forces militaires 1913.

Les forces de défense consistent en partie de troupes regulières britanniques maintenues dans le pays, et en partie de forces locales. Le South African Défence Act du 1er avril 1912 prévoit l'établissement de forces militaires comprenant: 1) une „Permanent Force", 2) une „Coast Garnison Force", 3) une „Citizen Force", 4) une „Royal Naval Volunteer Reserve"

et 5) „Special Reserves". Chaque citoyen de 17 à 60 ans est obligé, en temps de guerre, de faire le service milit. personnel. En temps de paix, les hommes de 21—25 ans font des cours d'exercice avec l'Active Citizen Force (4 en 4 ans consécutifs, pour le présent seulement 50% sont appelés à ces exercices); ceux qui ne font pas l'exercice dans l'Active Citizen Force s'exercent au tir pendant ces 4 ans dans les Rifle Associations. L'Acte prévoit aussi des exercices pour les jeunes gens de 13 à 17 ans dans les villes et les centres populeux. Les unités de Milices et de Volontaires des anciens gouvernements coloniaux sont incorporées dans l'Active Citicen Force.

Les troupes régulières britanniques, distribuées sur différentes stations des quatre provinces de l'Union, se composent comme suit:

	Off. et hom.		Off. et hom.
2 régts de cav.	1180	Army Service Corps	260
3 batt. d'art. de camp.	700	Royal Army Medical Corps	190
2 comp. d'art. de garnison		Army Ordnance Corps	150
4 comp. du génie	500	Army Veterinary Corps	40
4 bat. d'inf.	3730	Army Pay Corps	50
		Total	6800

La réorganisation des troupes locales a fait des progrès considérables. La Permanent Force (South African Mounted Riflemen) a été établie le 1er avril 1913 et l'exercice du personnel pour les batteries permanentes a été commencé. L' Union a été divisée en 13 districts mil. et 1 subdistrict; à chaque district ont été attribuées diverses unités de différentes armes dans lesquelles les citoyens entrent à l'âge de 20 et 21 ans. La Cape Garrison Artillery a été constituée comme 1re division de la South Afr. Garrison Artillery, et 1 comp. d'armement mobile d'art. de garnison a été formée à Durban par le transfert de 2 batties de l'ancienne milice d'art. de camp. de Natal. 5900 anciens membres de milice et volontaires ont été transférés à l'Active Citizen Force, dont le personnel est fourni par les entrées volontaires de citoyens agés de 20 et 21 ans au nom' re de 19271 Il existe une organisation de Cadets et des associations de tir sont formées.

Notices statistiques sur le Dominion of Canada. (Puissance du Canada.)

Superficie et population. (Recensement de 1911).

Provinces et territoires.	Kil. c.	Population.	Par k. c.	Provinces et territoires.	Kil. c.	Population.	Par k. c.
Ile du Prince Edouard	5650	93728	16	Saskatchewan	651900	492432	0,8
Nouv.-Écosse	55500	492338	8	Alberta	661200	374663	0,6
N.-Brunswick	72500	351889	5	Colombie brit.	921600	392480	0,4
Québec	1 830600	2 003232	2,1	Yukon	536300	8512	—
Ontario	1 051800	2 523274	4	Territoires	3 217200	18481	—
Manitoba	652200	455614	2,4	Canada	9 659400	7 206643	0,7

Sur les habitants recensés en 1911 3 821995 étaient du sexe masculin et 3 384648 du sexe féminin.

Répartition de la population d'après les cultes 1911.

Catholiques romains	2 833041	Catholiques grecs	88507
Presbytériens	1 115324	Juifs	74564
Méthodistes	1 079892	Autres confessions	259146
Église anglicain	1 043017	Païens et sans indication	70357
Baptistes	382666		
Luthériens et protestants	260129	Total	7 206643

Répartition de la population 1911 d'après

le pays natal		la race	
Canada	5 619682	Anglais	1 847998
Angleterre	519401	Écossais	997880
Écosse	169391	Irlandais	1 050384
Irlande	92874	Français	2 054890
Colonies brit.	29188	Allemands	393320
Allemagne	39577	Autr.-Hongrois	129103
Autriche-Hongrie	121430	Russes	43142
Russie	100971	Hollandais	54986
France	17619	Suédois et Norvégiens	107535
Italie	34739	Polonais	33365
États-Unis	303680	Italiens	45411
Chine	27083	Asiatiques Orientaux	36795
Japon	8425	Indiens	105492
Suédois et Norvégiens	49194	Nègres	16877
Autres	73389	Divers	289465
Total	7 206643	Total	7 206643

Immigration.

	1911/12.	1912/13.		1911/12.	1912/13.
Grande-Bretagne	138121	150642	Chine	6247	7445
Autriche-Hongrie	18792	24036	Japon	765	714
Russie et Finlande	22458	32862	États-Unis	133710	139009
Italie	7590	16601	Terre-Neuve	2598	1036
Allemagne	4670	4983	Autres pays	13597	18101
Suède	2394	2477	Total	354237	402432
Bulgarie	3295	4616			

Villes de plus de 20000 habitants en 1911.

Montréal	470480	Hamilton	81969	St-Johns (N.-B.)	42511
Toronto	376538	Québec	78190	Victoria	31660
Winnipeg	136035	Halifax	46619	Regina	30213
Vancouver	100401	London	46300	Edmonton	24900
Ottawa	87062	Calgary	43704	Brantford	23132

Finances (En dollars.)

Compte de l'année financière du 1er avril 1911 au 31 mars 1912.

Recettes brutes.

Douanes	85 051872	Intérêts	1 281317
Accise	19 261662	Domaines	3 775875
Postes	10 492394	Autres recettes	5 210539
Travaux publics	11 034166	Total	136 108217

Dépenses.

Dette publique	13 870863	Service par vapeur	1 949867
Subvent. aux provinces et territoires	10 610884	Phares et pêche	2 972100
Gouvernement civil et législation	7 214485	Indemnités aux tribus indiennes	1 756565
Justice, police et prisons	2 733105	Agriculture etc.	2 771636
Immigration, quarantaine	1 547392	Institutions scientifiques	679069
Pensions et fonds de retraite	662090	Dépenses diverses	1 418106
Milice	7 580600	Frais de perception	28 256783
Marine	1 901494	Total des dépenses ord.	98 161441
Travaux publics	12 236402	Dépenses extraord.	38 980641
		Total	137 142082

Dette publique au 31 mars 1912.

	Capital.	Intérêts.
Passifs (dont payables à Londres 257 451059) . . .	508 338592	12 259397
Actifs	168 419131	1 281317
Dette nette	339 919461	10 978080

Commerce et communications par terre et par mer.

Commerce 1911—12. (En milliers de dollars.)

	Import.	Export.		Import.	Export.
Grande-Bretagne .	117 192	151 853	Chine	611	415
Colonies anglaises .	20 492	18 303	Japon	2 902	488
Pays-Bas	2 443	1 783	Indes orient. holland.	1 372	7
Belgique	3 683	3 732	États-Unis . . .	368 145	120 535
France	11 886	2 124	Cuba	1 771	2 079
Allemagne . . .	11 147	3 815	Argentine	3 008	2 976
Autriche	1 533	56	Brésil	1 104	774
Suisse	3 507	20	Mexique	1 010	495
Espagne	1 304	115	Autres pays . . .	2 672	4 203
Russie	339	1 241	Total	559 321	315 317
Italie	1200	285			

Principaux articles de commerce 1911—12.

Importation					
Articles en fer .	54 187	Coton en laine .	7 932	Bois	40 818
Fer	49 075	Soie et soieries .	6 991	Fromage . . .	20 889
Houille	39 640	Thé	6 706	Farine	16 976
Lainages . . .	22 281	Cuir et articles en cuir	6 387	Argent	15 908
Cotonnades . .	21 352	Articles en papier	6 347	Poissons . . .	15 462
Sucre	15 699	Appar. électr. .	5 810	Viandes . . .	9 313
Fruits	14 780	Tabac et cigares	5 701	Or	7 193
Drogues, articles chimiques . .	14 742	Articles métalliques	5 664	Foin	6 374
Bois	12 204	Étain	5 417	Articles en bois .	6 023
Mais	9 758	Livres	5 328	Fruits	5 876
Peaux	8 725	Cuivre	5 193	Instruments arat.	5 792
Spiritueux . . .	8 339	Fourrures . . .	5 139	Cuivre	5 646
Caoutchouc . .	8 103	Exportation		Peaux	5 064
		Céréales	68 428	Animaux vivants	4 720
				Houille	4 338
				Sémences . . .	4 000

Mouvement des ports maritimes en 1911—12.

	Nav. britanniques et canadiens.		Nav. étrangers.		Total.	
	Nav.	Tonn.	Nav.	Tonn.	Nav.	Tonn.
Entrés	8834	9 442776	7808	3 325415	16642	12 768191
Sortis	8898	8 518316	7326	3 303098	16224	11 821414

La *flotte marchande* comptait à la fin de 1911: 8088 navires de mer jaug. 770446 tonn., dont 3444 vapeurs jaug. 358870 tonn.

Chemins de fer 1912: 26727 milles angl. = 42012 kil., chemins de fer électr. 1308 milles = 2105 kil.

Postes 1911—12. Nombre des bureaux 13859, des lettres 566 140000, des cartes postales 54727000, des mandats de poste 5 777757 à la valeur de 84 065891 dollars. Recettes 10 482255, dépenses 9 172035 dollars.

Télégraphes 1911. 624 bureaux de l'État, 39 stations radiotélégr. et 9 à bord de navires. Longueur des lignes 13903 kil. dont 411 kil. de cables; nombre

des dépêches 313626 et 196250 radiotélégrammes. Lignes privées: 3122 bureaux, longueur des lignes 56070, des fils 293766 kil, 10 009479 dépêches.

Téléphones 1912. Nombre des stations 370884. Longueur des fils 1 431600 kil.

Armée et marine.

Le territoire du Canada est divisé en 6 étendues divisionnaires et 3 militaires. Tous les sujets britanniques font partie, depuis l'âge de 18 ans jusqu'à celui de 60 ans, de la milice, convoquée en 4 classes. Les deux premières classes comprennent les hommes non-mariés âgés de 18 à 30 ans et de 30 à 45 ans; la 3e les hommes mariés âgés de 18 à 45 ans, la 4e les hommes âgés de 45 à 60 ans. Le recrutement de la milice se fait par voie d'enrôlement volontaire et par le tirage au sort; durée du service 3 ans. Le nombre annuel des réservistes, convoqués à des exercices de 8—16 jours, est de 50000. Armement: Fusil système Lee-Enfield et Ross, magasin fixe.

Effectif en 1913—14.	Armée permanente. Hommes.	Armée permanente. Chevaux.	Milice active. Hommes.	Milice active. Chevaux.
Cavalerie et inf. montée	372	265	12271	10708
Artillerie de campagne et à cheval	289	267	4218	2859
Artillerie de forteresse	793	62	2251	478
Génie	306	7	1888	444
Infanterie	1044	12	48634	674
Non-combattants	716	86	4683	2568
Totaux	3520	699	73945	17731

Marine.

1 croiseur de 1re cl. (Niobe, de 11000 t., 35 canons, 700 h.) et 1 croiseur de 2e cl. (Rainbow, 3600 t., 16 canons, 273 h.)

Notices statistiques sur l'Australie.

Superficie et population (Évaluation 31 déc. 1912.

Les territoires marqués par un astérisque (*) sont administrés directement par le gouvernement-général.

États et dépendances.	Milles c. anglais.	Kil. c.	Population.	Par kil. c
*District fédéral	912	2360	1940 (12)	0,2
Queensland	670500	1 736500	636425 (12)	0,4
Nouv.-Galles du Sud	309460	801510	1 777534 (12)	2,2
Victoria	87884	227610	1 380561 (12)	6
Australie méridionale	380070	984330	430090 (12)	0,4
Australie occidentale	975920	2 527530	306129 (12)	0,1
*Territoire du Nord	523620	1 356130	3475 (12)	—
Indigènes de l'Australie	—	—	30000	—
Tasmanie	26215	67894	197205 (12)	3
Iles Macquarie	170	440	inhabitées	—
*Papoua	90540	234500	280000	1,2
*Ile de Norfolk	13	21	985 (11)	47
États-Unis d'Australie	3 065300	7 938800	5 044000	0,6

Population colorée recensée.

Chinois	22753	Japonais	3489	Polynésiens	2029
Indigènes	19939	Hindous	3299	Malais	1077
Métis	14554	Syriens	2339	Autres	2803

Total 72282

Répartition de la population recensée en 1911 d'après

le pays d'origine.		les cultes.	
Australie	3 667672	Église anglicaine	1 810443
Grande Bretagne	591729	Autres Protestants	1 533201
Colonies britanniques	72873	Catholiques romains	921425
Allemagne	32990	Autres Chrétiens	109345
Reste de l'Europe	37574	Juifs	17287
Chine	20775	Autres religions	34171
Autres pays	36362	Sans indication	129133
Total	4 455005	Total (sans indigènes)	4 455005

Mouvement de la population 1912.

Mariages 42147, naissances 133088, décès 52177, excédant des naissances 80911. Immigration 166958, émigration 83217.

Capitales et villes de plus de 20000 habitants en 1911.

Sidney (N.-G.)	632624	Parramatta (N.-G.)	34558
Melbourne (V.)	588971	Maitland (N. G.)	33787
Adélaïde (A. m.)	189982	Geelong (V.)	33518
Brisbane (Q.)	139480	Broken Hill (N.-G.)	31386
Perth (A. occ.)	104635	Kalgoorlie (A. occ.)	31324
Newcastle (N.-G.)	62406	Launceston (T.)	25227
Ballarat (V.)	52551	Rockhampton (Q.)	20915
Bendigo (V.)	43623	Bulli (N.-G.)	20873
Hobart (T.)	41757		

Finances. (En livres sterl.)

Budget du Commonwealth pour l'année financière 1911—12.

Recettes.

Douanes	12 071434	Postes	3 916597
Accise	2 638702	Autres recettes	555533
Impôt foncier	1 366254	Recettes	20 548520

Dépenses.

Gouverneur général	23847	Douanes	1 024389
Parlement	189550	Finances	2 308506
Affaires étrangères	494010	Pensions pour les invalides et les personnes âgées	424498
Intérieur	155628	Paiement aux États	5 824423
Justice	62899	Autres dépenses	3 581225
Postes	4 330896	Dépenses	20 548520
Défense	2 128649		

Dette du Commonwealth 1912. 6 371847 livres sterling.

Finances des États 1911—12.

Colonies.	Recettes.	Dépenses.	Dépenses pour la dette.	Dettes.
Victoria	10 009796	9 999342	2 974149	60 737216
Nouvelle-Galles du Sud	15 776816	15 277001	5 491103	100 052635
Queensland	5 989347	5 965692	3 324248	47 068186
Australie méridionale	4 450739	4 450739	1 756050	31 680124
Australie occidentale	3 966673	4 101082	2 344070	26 283523
Tasmanie	1 084663	1 064725	435557	11 302411
Total	41 278634	40 858581	16 325177	277 124095

Commerce et communications par terre et par mer.

Commerce général du Commonwealth 1907—1911.

(En livres sterl.)

	1908.	1909.	1910.	1911.	1912.
Importation	49 799273	51 171896	60 014351	66 967488	78 158600
Exportation	65 507164	66 390513	75 571283	79 482258	79 096090

Importation totale et exportation des produits australiens en 1912.

(En milliers de livres sterl.)

	Import.	Export.
Angleterre	45 925	31 459
Afrique du Sud	295	1 488
Indes anglaises	2 106	2 915
Ceylan	864	7 589
Straits Settlements	691	1 017
Hongkong	331	856
Fiji	352	401
Nouvelle-Zélande	3 352	2 229
Canada	1 084	162
Autres colonies brit.	506	231
Colonies brit.	9 581	16 888
Norvège	600	2
Pays-Bas	259	265
Belgique	2 146	6 585
France	574	8 022
Allemagne	5 145	7 441
Italie	439	623
Indes orient. néerland.	1 614	684
Philippines	136	565
Chine	102	191
Japon	439	623
Chili	43	465
États-Unis	9 450	2 043
Autres pays	1 705	3 240
Pays étrangers	22 652	30 749
Total	78 158	79 096

Principaux articles de commerce en 1912.

(En milliers de livres sterl.)

Importation.				Exportation.	
Marchandises text.	16 648	Pétrole et benzine	1 181	Laine	26 355
Ouvrages en métaux	10 894	Tabac	1 046	Or	11 387
Machines	3 764	Sacs	1 008	Froment	6 403
Bois	3 342	Caoutchuc	995	Viande	4 573
Articles chimiques et drogueries	2 505	Armes et munitions	952	Peaux	4 288
Automobiles	2 384	Cuir	783	Beurre	3 343
Spiritueux	2 023	Poissons	780	Cuivre	3 311
Papier	1 953	Bijouteries	737	Zinc	1 975
Fer	1 545	Appareils électr.	698	Argent	1 948
Or	1 370	Livres et journaux	689	Suif	1 550
Thé	1 324	Instruments	675	Farine	1 457
Matériaux de chemins de fer	1 300	Chapeaux et casquettes	627	Plomb	1 418
Vaisseaux	1 258	Modes	597	Étain	1 201
Sucre	1 249	Verreries	582	Houille	1 155
		Engrais	556	Bois	858
		Instruments aratoires	521	Cuir	548

Mouvement de ports en 1911.

	Entrés.		Sortis.	
	Nombre.	Tonneaux.	Nombre.	Tonneaux.
Navires australiens	364	420511	383	427729
Navires anglais	1086	3 275967	1084	3 282444
Navires étrangers	631	1 296742	626	1 281408
Total	2081	4 993220	2093	4 991581

Marine marchande à la fin de 1911. 1235 vapeurs jaug. 282055 tonn. et 1535 navires à voiles jaug. 125692 tonn.

Chemins de fer en exploitation en décembre 1911.

(En kilom.)

Victoria	5752	Australie mérid. .	3207	Tasmanie . . .	1024
N.-Galles du Sud	6481	Territ. du Nord .	234		
Queensland . . .	7065	Australie occid. .	5163	Total	28988

Postes et télégraphes 1911.

Colonies.	Bureaux de poste.	Envois de la poste aux lettres, en milliers: Service intérieur.	Service internat.	Télégraphes: Bureaux.	Lignes kilom.	Fils kilom.	Dépêches en mill.
Victoria	2559	175 537	21 350	1455	12319	28527	4 077
N.-Galles du Sud	2507	220 365	75 642	1545	24365	54676	6 449
Queensland . . .	1380	61 254	6 561	639	17133	38039	3 460
Australie mérid. .	746	52 952	4 135	390	9193	22770	2 958
Australie occid. .	480	36 695	4 860	353	11127	19680	2 646
Tasmanie . . .	437	24 882	15 117	368	3499	5770	467
Total	8109	571 685	127 665	4750[1]	77636	169462	20 057

Téléphones 1911.

	Nombre des stations.	Longueur des fils. Kil.		Nombre des stations.	Longueur des fils. Kil.
Victoria . . .	25350	134299	Australie mérid.	7410	21273
N.-Galles du Sud	36631	133602	Australie occid. .	7239	24567
Queensland . .	9493	36214	Tasmanie . . .	2737	4374
			Total	88860	354329

Forces militaires du Commonwealth[1]) (30 juin 1913).

États.	Troup. perm.	Off. loc.	Milice. (Soldats Citoyens).	Volontaires.	Officiers Unattached List.	Officiers de rés.	Aumôniers.	Rifle Clubs.	Cadets.	Corps des ing.	Totaux.
Admin. centr. .	162	—	—	—	—	—	—	—	—	3	165
Queensland . .	429	31	4104	20	36	201	33	9701	12111	10	26676
N.-Galles du S.	806	72	11162	34	72	238	45	13400	32496	10	58335
Victoria . . .	751	63	9960	32	82	280	55	15617	28028	10	54878
Australie mérid.	172	23	3005	19	29	71	7	5408	8849	5	17588
Australie occid.	207	15	1438	12	27	63	25	3809	4286	8	9890
Tasmanie . .	135	11	1612	11	22	61	11	1629	2938	5	6435
Total	2662	215	31281	128	268	914	176	49564	88708	51	173967

Forces navales (30 juin 1913).

Troupes permanentes: 3400 h., Réserves 1363, Cadets 2983; total: 7746 h.

[1]) 74 stations Marconi. — [2]) Le nombre des hommes capables de porter les armes et qui pourraient être appelés sous les drapeaux de l'Union fédérative s'élève à 750000 (ce chiffre comprend le total des hommes âgés de 20 à 40 ans).

Marine.

Le gouvernement de l'Australie a entrepris de faire bâtir et d'entretenir une flotte armée effective, pour remplacer les vaisseaux de la marine royale stationnés jusqu'à présent dans les eaux australiennes.

Les vaisseaux de la marine royale australienne en 1913 étaient:

Bâtiments.	Tonneaux.	Chev. ind.	Bâtiments.	Tonneaux.	Chev. ind.
1 croiseur cuirassé (Australia) . . .	19200	44000	1 vaisseau-école . .	1800	—
4 croiseurs légers[2] .	19220	63500	4 canonnières[3] . . .	5480	4101
2 bateaux torp. 1883 à 1891	120	1200	3 contre-torpilleurs[4]	2100	36000
			15 bâtiments	47920	—

En construction pour le Commonwealth: 2 croiseurs (Brisbane de 5600 t.), 3 contre-torpilleurs et 2 sous-marins.

Notice statistique sur la Nouvelle-Zélande.

Superficie et population (Recensement du 29 avril 1906).

Colonies et dépendances.	Milles c. anglais.	Kil. c.	Population du sexe masculin.	Population du sexe féminin.	Population total.	Population par kil. c.
Nouv.-Zélande (31 déc. 1908)	103649	268440	531910	476558	1 008468	4
Maoris	—	—	26475	23569	49844	
Iles Bounty	5	13	—	—	—	—
Iles des Antipodes .	20	52	—	—	—	—
Iles Auckland . . .	329	852	—	—	—	—
Iles Campbell . .	71	184	—	—	—	—
Iles de Cook, Niue etc.	280	725	6449	6149	12598	17
Nouv.-Zélande et dép.	104354	270266	564834	506076	1 070910	4

Mouvement de la population 1911. Mariages 8825, naissances 26354, décès 9534, immigration 41389, émigration 37189.

Répartition de la population en 1911 d'après

les pays natal		la confession	
Nouvelle-Zélande	702779	Église anglaise	411671
Australie	50029	Presbytériens	234662
Grande-Bretagne et Irlande	228684	Méthodistes	94827
Colonies anglaises	5231	Catholiques	140523
Empire Allemand	4015	Autres chrétiens	68034
Danemark	2262	Juifs	2128
Autriche-Hongrie	2131	Autres religions	3723
Chine	7557	Sans religion	14669
Autres pays	60777	Sans indication	38231
Total	1 008468	Total	1 008468

Villes les plus importantes (non compris les faubourgs) 1911: Welington 64372, Christchurch 53116, Auckland 44071, Dunedin 41529 hab.

---

[1]) Encounter, Melbourne, Pioneer, Sydney. — [2]) Cerberus, Gayundah, Paluma, Protector. — [4]) Paramatta, Warrego, Yarra.

Finances 1911—12. (En livres sterl.)

Recettes.		Dépenses.	
Douanes	3 279012	Chemins de fer	2 467718
Impôt sur la bière	119131	Postes et télégraphes	986527
Postes, télégraphes	2 032996	Dette publique	2 656344
Impôt foncier	647015	Instruction publique	1 029336
Impôt sur les revenus	448935	Milice et marine	508043
Chemins de fer	3 665613	Justice	378952
Timbre	141872	Assurance pour la vieillesse	386962
Terres de la couronne	311157	Travaux publics	500000
Recettes diverses	415430	Dépenses diverses	1 926487
Total	11 061161	Total	10 840369

Dette publique au 31 mars 1912. 84 353913 livres sterl.

Commerce 1910 et 1911. (En livres sterl.)

	1910.	1911.		1910.	1911.
Importation	17 051583	19 545879	Exportation	22 180209	19 028490

Principaux pays de provenance et de destination 1911.
(En milliers de livres sterl.)

	Import.	Export.		Import.	Export.
Indes anglaises	348	2	Grande-Bretagne	11 787	15 135
Ceylan	276	98	Allemagne	481	170
Australie	2 944	2 515	Reste de l'Europe	356	74
Fiji	729	94	Reste de la Mer du Sud	65	229
Canada	283	200	États-Unis	1 682	435
Autres colonies brit.	130	118	Autres pays	465	18
Colonies brit.	4 710	2 967	Total	19 546	19 028

Principaux articles d'exportation 1911. (En milliers de livres sterling.)

Laine	6 492	Fromage	1 192	Gomme Kauri	396
Viande	3 645	Peaux	856	Lin de la Nouvelle-Zélande	300
Or	1 815	Suif	607	Froment	219
Beurre	1 577	Bois	440		

Navigation 1911. Entrés 609 navires jaugeant 1 389031 tonn.; sortis 588 navires jaugeant 1 367207 tonn.

Marine marchande 1911. 361 vapeurs jaug. 114923 tonn., 244 navires à voiles jaug. 35651 tonn.

Chemins de fer 1911. 2798 milles anglais = 4503 kil.

Postes 1911. Nombre des bureaux 2324, des envois de lettres 205 450627, de cartes postales 12 255477, d'imprimés 102 630155. Recettes 1 087711, dépenses 988912 livres sterl.

Télégraphes 1911—12. Nombre des bureaux 2079. Longueur des lignes 18998, des fils 63359 kil. Nombre des dépêches 9 063133, des radiotélégrammes 639. — Recettes et dépenses voir postes.

Téléphones 1911—12. Nombre des stations et postes 39738. Longueur des lignes 21482, des fils 124958 kil. Nombre des conversations 2 360914. Recettes 179124, dépenses 199011 livres sterl.

Troupes 1913. Depuis 1912 un nouveau système de défense nationale (compulsory training) est en vigueur. L'enregistrement de jeunes gens valides a fourni, jusqu'au 30 avril 1913, le resultat suivant: Territorial Force 23919 h., Senior Cadets 24770 h., Rifle Clubs 5373 h.; total 54062 h.

Marine: la division nav. de la Nouv. Zélande de la flotte brit. de l'Est, composée des croiseurs protégés Psyche et Pyramus et du croiseur Torch.

Afrique Orientale Britannique (British East Africa Protectorate).

Le 31 août 1896 le territoire limité au nord par le Djouba, à l'est par l'Océan Indien, au sud par la sphère d'influence allemande et à l'ouest par le protectorat d'Ouganda, avec les îles situées entre les embouchures du Djouba et de l'Oumba, fut réuni en un protectorat brit. sous le nom d'„East Africa Protectorate". Il comprend 7 provinces et 1 territoire. Pour la cession des douanes dans le territoire continental du sultan de Zanzibar le protectorat paie une somme annuelle de 17000 livres sterling.

*Gouv. et comm. en chef [Nairobi]: H. C. *Belfield;* Secr. en chef: C. C. *Bowring;* Dep.-secr. en chef: W. J. *Monson;* Conseil exécutif: le gouv.; le secr. en chef; le trésorier: H. A. *Smallwood;* l'Attorney gén.: R. M. *Combe.* — Conseil législatif (11 mbres). — Chef des douanes: F. W. *Major.* — Chief Justice: R. W. *Hamilton.* — Dir. de l'agriculture: A. C. *Macdonald.* — Dir. de l'arpentage: G. C. *Williams*, capit. — Commissaire des travaux: W. McGregor *Ross.*

Consuls à Mombassa. Allemagne: de *Hedemann*, 12. — Autriche. VC.: O. *Markus*, 08. — Belgique: A. *Parenti*, 08. — France: . . . . . — Italie: Agt cons. (♁ R. *Frigerio*). — Pays-Bas: B. H. L. A. *Besseling*, 09; VC.: W.J. *Besseling*, 09.

Bornéo du Nord.

Territoire de la British North Borneo Company (royal charter du 1er nov. 1881) comprend la partie septentrionale de l'île de Bornéo du Trusan à l'ouest jusqu'à 4° 10′ lat. N. dans l'est avec toutes les îles à une étendue de 3 leagues, et il est sous le protectorat brit. depuis 1888.

Prés. de la direction [Londres EC., 37 Threadneedle street]: Sir J. West *Ridgeway;* 8 directeurs; Secr.: H. G. *Forbes.*

Gouverneur [Sandákan]: C. W. C. *Parr;* Secr. du gouv.: F. W. *Fraser;* Secr.: T. A. *Robertson.* — Trésorier: B. *Mc Enroe*, par int. — Maître des postes: R. *Scott-Atkinson.* — Commissaire des terres: G. C. *Woolley*, gér. — Juge en chef: J. *Sawrey-Cookson.* — Comm. des troupes: C. H. *Harington*, major. — Aud.: C. P. *Van Kinschott*, par int.

Conseil législatif. Prés.: le gouv.; Mbres: le secr. du gouv., le commissaire jud., le comm. des troupes, le résident de Sandakan: A. R. *Dunlop*, le résident de la côte occident.: E. H. *Barraut;* 4 mbres non-officiels.

Agt brit.: le gouv. des Straits Settlements; C., v. Brunei. — VC. d'Allemagne à Sandákan: P. *Nolze.* — C. des États-Unis d'Amérique à Sandákan: ♁ O. H. *Baker*, 08.

Brunei.

Sultanat, situé sur la côte nord-ouest de Bornéo entre le Bornéo du Nord et le Saravak, entre le 115° et le 116° de long. Est, placé sous le protectorat brit. en 1888; Création des tribunaux de juridiction consulaire (cour d'appel à Singapore) 22 nov. 1890; Nomination d'un Résident brit. 1905.

Sultan (depuis mai 1906): *Mohamed Jemal-ul-alam.*

1er ministre: Pengiran *Bendahara Sri Maharaja Permeisuara;* 2e ministre: Pengiran *Pemancha Sahibulraia.*

Haut-commissaire brit.: le gouverneur des Straits Settlements; Résident brit., f. f.: H. *Chevallier*, 10; Résident assist.: W. H. *Lee-Warner.*

États Malais fédérés.

Les états de Perak, Selangor, Negri Sembilan et Soungei Oujong sur la presqu'île de Malacca sont sous le protectorat britannique depuis 1874. Ils sont gouvernés par des résidents subordonnés directement au gouverneur des Straits Settlements. 1887 le gouvernement brit. fut chargé, à la suite d'une convention avec le Rajah, du contrôle des affaires étrangères de Pahang, en 1888 ce pays fut placé sous le protectorat brit. En janvier 1895 Negri Sembilan et Soungei Oujong furent réunis en une seule administration. Au mois de juillet 1895 les 4 états Perak, Selangor, Negri Sembilan et Pahang conclurent un nouveau traité avec le gouvernement brit. par lequel l'administration de ces états, constitués en fédération (États malais fédérés), fut placée sous un résident gén. et par lequel ces états s'engagèrent à fournir un contingent de troupes. Le sultanat de Johore n'ayant pas souscrit à cette convention céda, en 1887, la représentation de ses affaires étrang. au gouvernement brit. Le 10 mars 1909 le Siam céda au gouvernement brit. tous ses droits de souveraineté et d'administration sur les états de Kalantan, Trengganu, Kedah, Perlis et les îles adjacentes.

Conseil fédéral. Prés.: le commissaire en chef (v. ci-dessous).
Sultan de Perak: *Idris-Mersid-el-Azam Shah*, né . . . .
Sultan de Selangor: *Suleïman bin Almerhum Rajah Musa*, né . . . .
Yamtuan de Negri Sembilan: *Yang di Pertuan Tunku Mohammed bin Yam Tuan Anteh*, né . . . .
Sultan de Pahang: *Ahmad Maatham Shah Ahmad*, né . . . .
Sultan de Johore: *Ibrahim*, né . . . .
Sultan de Kedah: *Abdul Hamid Halimshah ibni Ahmat Tajudin*, né . . . .
Raja de Perlis: *Ayed Alwi*, né . . . .
Sultan de Kelantan: *Tuan Long Snik bin Almerhum Sultan Muhammed*, né . . . .
Sultan de Trengganu: *Zainulab-din ibni Marhum Ahmad*, né . . . .
Commissaire en chef: le gouv. des Straits Settlements. — Secr.: Hayes *Harriott*, par int.
Secr. en chef: Sir E. L. *Brockman;* Sous-secr.: J. F. *Owen*, par int.; Commissaire judic. en chef: T. *Braddell;* Comm. des Guides des États Malais: E. R. B. *Murray*, lt.-col.; Police: W. W. *Douglas;* Cons. judic.: F. *Belfield*.
Résidents. Perak: R. G. *Watson;* Secr.: C. W. *Haniewa*. — Selangor: E. G. *Broadrick;* Secr.: O. F. *Stonor*, p. i. — Negri Sembilan: A. H. *Lemon*, p. i.; Secr.: A. S. *Small*, p. i. — Pahang: E. J. *Brewster*.
Conseiller gén. brit. Johore: D. G. *Campbell*. — Conseillers. Kalantan: W. *Laughan Carter*, par int.; Kedah: W. G. *Maxwell;* Perlis: Meadows *Frost*. — Agt à Trengganu: E. A. *Dickarn*.
Troupes: 851 Sikhs et Pathans avec des officiers anglais.

Notice statistique.

	Milles carrés anglais.	Kil. carrés.	Population.	Par kil. c.
Protectorats Unis	27500	71260	1 035933	15
Perak	7800	20200	494123	21
Selangor	3156	8174	294014	35
Negri Sembilan	2550	6600	130201	19
Pahang	4000	36200	117595	3
Johore	9000	23300	180412	8
Trengganu	6000	15500	154073	9
Kelantan	5500	14200	286751	20
Kedah	3150	8200	245986	3
Perlis	240	600	32746	55
Total	51390	133000	1 935901	14

Finances 1912. (En straits dollars = 2,915 frcs.)

	Perak.	Selangor.	Negri Sembilan.	Pahang.
Recettes . . .	23 232724	14 848358	2 838602	1 728003
Dépenses . . .	16 872251	10 759444	1 962354	1 876439

Capital des Protectorats Unis . . . . . 64 194847 dollars.

Commerce 1912 (y compris métaux précieux et monnaies).

(En milliers de straits dollars.)

	Imp.	Exp.		Imp.	Exp.
Perak	30 586	71 715	Negri Sembilan . . .	5 748	14 882
Selangor	36 144	61 902	Pahang	3 643	6 474

Pays de provenance et de destination.

	Imp.	Exp.		Imp.	Exp.
Grande-Bretagne . .	8 455	43 477	Possessions brit. . .	77 287	150 398
Singapore	35 441	51 700	Pays étrangers . . .	3 362	4 577
Penang	30 422	51 786	Total 1911	80 649	154 975
Malakka	819	1 112			
Autres possess. brit.	2 150	2 323			

Principaux articles d'exportation (en milliers de straits dollars): Étain et minérai 84 268, caoutchouc 63 634, copra 1 303, riz 438, sagou 350, sucre 161.

Navigation (sans les navires indigènes). Entrés 1912: 5014 navires, 1 995 813 tonn.; sortis 5028 navires, 2 005158 tonn.

Chemins de fer 1912. 734 milles angl. = 1181 kil.

Postes 1912. 75 bureaux, 15 519650 lettres et cartes postales, 519958 expéditions recommandées, 113182 paquets. Recettes 612418, dépenses 828112 straits dollars.

Télégraphes et téléphones 1912. Longueur des lignes 3091 kil., des fils 11257 kil.; 752776 dépêches.

Ouganda.

Par suite d'une convention avec l'empire allemand, l Ouganda fut déclaré être situé dans la sphère de l'influence brit., 1er juill. 1890 et fut placé sous le protectorat brit. 19 juin 1894. L'Ounyoro et la partie de la sphère de l'influence brit., située à l'ouest de l'Ouganda et de l'Ounyoro et comprenant Ousoge et autres districts, furent incorporés au protectorat d'Ouganda, 30 juin 1896.

Gouverneur et CG. britann. [Entebbé]: F. J. *Jackson;* Dep.-commiss.: G. *Wilson;* Secr. en chef: Stanley *Tomkins.* — Trésorier: G. D. *Smith.* — Proc. gén.: D. *Kingdon.* — Gd-juge: W. M. *Carter.*

Évêque angl.: J. J. *Willis.* — Vicaire apost.: H. *Hanlon,* évêque tit. de Teos.

VC. d'Allemagne à Entebbé (Port Alice): H. *Schultze,* 08, v. Zanzibar. — Consul de Belgique: *Ernst,* 12.

Troupes: 1 rég. de troupes ind.

Rhodésia.

Par charte royale du 29 oct. 1889 l'administration du territoire situé au sud du Zambèze, le territoire actuel de Rhodésia du Sud, fut placée sous la British South Africa Company et par décret du 9 mai 1891 la sphère d'influence du High Commissioner fut étendue à ce territoire. Au mois de février 1891 la dite compagnie fut aussi chargée de l'administration

de la sphère de l'influence brit. au nord du Zambèze, le territoire actuel de Rhodésia du Nord.

British South Africa Co. Directeurs: Sir Starr *Jameson*, prés.; P. Lyttelton *Gell*, Sir L. L. *Michell*, H. *Birchenough*, Mis *de Winchester*, Otto *Beit*, H. *Wilson Fox*, Bar. E. B. *d'Erlanger*, D. O. *Malcolm;* Hon. E. *Baring*, lt.-col.; le duc *d'Abercorn*. — Office central [2 London Wall Buildings, London EC]. Secr.: D. E. *Brodie;* Secr. assist.: A. P. *Millar;* Enregistr.: R. C. *Bolton*.

Saravak.

Raj. — En 1842 Sir James Brooke obtint du sultan de Brunei le territoire de Saravak sit. sur la côte nord-ouest de Bornéo, et devint Rajah de Saravak. Entre 1861 et 1885 plusieurs territoires y furent ajoutés et en 1890 le district du Limbang, en 1905 celui du Lawas y furent annexés. Le 14 juin 1888 Saravak fut placé sous le protectorat du gouvernement brit., qui représente l'état dans ses aff. étrang. — Pavillon: Jaune, cantonné par une croix dont la tige, noire à droite et rouge à gauche, a le double de la largeur de la traverse, noire à droite et rouge à gauche.

Rajah: Sir Charles Johnson *Brooke*, Alt., né 3 juin 1829, succ. à son oncle Sir James Brooke, né à Coombe Grove près. Bath, Angl., 29 avril 1803, † à Barraton, Devonshire, 11 juin 1868; m. à . . . . 1869 à — *Margaret* Alice Lily de Windt, née à Highworth, Wiltshire, ...

Rajah Muda (successeur présomptif): Charles Vyner *Brooke*, Alt., né 26 sept. 1874; m. à Londres 21 févr. 1911 à — l'hon. Sylvia Brett des viscounts Esher, née 25 févr. 1885.

Fille: *Elisabeth*, née 1913.

Conseil sup. du Rajah. Prés.: le Rajah; Mbres: le Rajah muda; I. *Kirkpatrick-Caldecot;* F. H. *Dallas;* J. *Baring-Gould;* R. S. *Douglas; Datu-Bandar, Datu-Hakim, Datu-Tumanggong, Datu-Imam, Inchi Mahomed Zin;* Secr.: F. H. *Dallas*.

Autres magistrats. Trésorier: F. H. *Dallas*. — Police: H. B. *Crocker*, H. A. *Adams*. — Travaux publ.: E. L. *Grove*. — Gd-maître des postes et surintendant des douanes: C. C. *Robison*. — Méd. en chef: Dr. méd. D. C. *Greene*, par int.

Évêque prot. de Saravak: W. R. *Mounsey*, évêque de Labuan et de Saravak: Préfet apost. [Labuan]: E. *Dunn*.

Résident du district de Saravak: I. *Kirknatrick-Caldecot* (v. ci-dessus).

Corps consulaire. Allemagne: le CG. à Singapore. — Grande-Bretagne. Agt brit. pour Saravak et Borneo: le gouv. des Straits Settlements.

Troupes: 500 h. de „Saravak Rangers". — Command.: W. R. B. *Gifford*, capit.

Agence du gouvernement à Londres: the Borneo Co Ltd.

Conseil du gouvernement à Londres: le *Rajah muda* (v. ci dessus); C. A. *Bamphylde*, H. F. *Deshon*, C. H. W. *Johnson*.

Somali, Pays des.

En 1887 a été érigé un protectorat sur les tribus du pays des Somali (de Ras Djebouti à 94° long. E. de Gr.). Le protectorat fut réglé par le „Somali Order in Council" du 13 déc. 1889.

Commissaire brit. et CG. [Berbera]: H. A. *Byatt*, 11; Sous-commissaire: W. S. M. *Jones*.

Tonga (Iles) ou Iles des Amis.

Royaume. — Monarchie constitutionnelle avec une assemblée législative qui est composée à moitié de la noblesse héréditaire, à moitié de membres élus par le peuple (31 membres).

Depuis le commencement du XIXe siècle le royaume comprend trois groupes d'îles (le groupe Haafuluhao, le groupe Haabai et le groupe Tonga) et 4 îles isolées dans la partie méridionale du Pacifique. — Traités d'amitié conclus avec l'Empire d'Allemagne (1er nov. 1876), la Grande-Bretagne (29 nov. 1879) et les États-Unis d'Amérique (1er août 1888). Par suite du traité du 8 mai 1899, conclu entre l'Empire d'Allemagne et la Grande-Bretagne, ces îles ont été placées sous le protectorat britannique. — Pavillon: Rouge, cantonné à l'angle supérieur près de la hampe d'une croix rouge sur un fond blanc. — V. l'édition de 1886, p. 1038.

Roi: Georges II Toubou, né 18 juin 1874; m. à Noukoualofa 11 nov. 1909 à — Ana Seini Takibo Psse de Tonga, née 1er mars 1893.

Filles: 1) Psse Charlotte, née en mars 1910. — 2) Psse Eliisiva Fusibala, née en juill. 1912.

Premier ministre et min. des affaires étrangères: J. *Tuivakona*, 13.

Commissaire en chef et CG. brit.: Sir Bickham *Sweet-Escott*, 13.

Consuls.

Allemagne. Noukoualofa: W. *de Treskow*. — Grande-Bretagne. Souva: le commissaire en chef, CG., 11; Tonga: H. E. W. *Grant*, 13.

Notice statistique.

Superficie: 997 kil. c. — *Population* 1910: 23017 habitants. Les indigènes sont de la race polynésienne et professent la religion chrétienne (wesleyenne).

Finances 1912. Recettes 41980, dépenses 39675 livres sterl.

Commerce 1912. Importation 169473, exportation 216512 livres sterl.

Principaux articles d'exportation: Copre 209567, fruits 1380 livr. sterl.

Mouvement des ports 1912. Entrés 45 navires jaugeant 67246 tonn.; sortis 48 navires jaugeant 68161 tonn.

Zanzibar.

Sultanat, sous un sultan de la dynastie des Imams de Mascat, dont il est indépendant depuis 1861. Outre les îles de Zanzibar et de Pemba la domination du sultan s'étendait sur la côte opposée et son hinterland, du 3° lat. N. jusqu'au 10°.42' lat. S. En 1886 les limites ont été fixées de façon à ce que la zone d'influence s'étendît du cap Delgado à Kipini sur l'Osi à 10 lieues à l'intérieur du pays. La Société de l'Afrique orient. allem. s'est assuré, au mois de mai 1888, le droit d'administrer le pays continental de Rovouma jusqu'à l'Oumba (y compris les douanes des ports du sultan) contre un fermage de 4 millions de marcs. La Soc. brit. de l'Afrique orient. s'est acquis, contre une indemnité annuelle, le droit d'administrer pendant 50 ans la côte de l'Oumba jusqu'à Kipini et (1889) les ports et les îles sit. au nord du Tana. Le 1er janv. 1891 l'Empire Allemand s'est acquis, moyennant 4 millions de marcs, la propriété de la côte. La convention anglo-allemande du 1er juill. 1890 accorda à l'Angleterre le protectorat de Zanzibar y compris Pemba et la sphère de l'influence brit. au nord de l'Oumba jusqu'au Djouba, y compris Ouitou. Le 31 juill. 1893 la Compagnie brit. de l'Afrique orient. abandonna le territoire situé entre le Tana et le Djouba et l'administration passa aux mains du sultan. Le 15 juin 1895 le protectorat brit. fut étendu sur tout le territoire de la côte jusqu'aux limites de l'Ouganda; le 30 juin de la même année la Soc. brit. de l'Afrique orient. abandonna le territoire pris à ferme du sultan, et l'administration en fut remise au gouvernement brit. sous la surveillance directe du cons. gén. brit. à Zanzibar. Le 31 août 1896 ce territoire fut déclaré protectorat spécial, sous le nom d'„East Africa Protectorate". La partie septentrionale des possessions continentales du Djouba jusqu'au cap Delgado, la Côte de Benadir, a été cédée à bail au gouvernement italien en 1905 contre un fermage de 144000 livres sterling. Depuis le 1er juill. 1913 le sultanat est subordonné à l'Office Colonial à Londres. — Pavillon: Rouge.

Sultan: Seyyid Chalipha bin Harub, né vers 1880, succ., le 8 déc. 1911, à

son cousin Seyyid Ali bin Hamoud, né 7 juin 1884, par suite de son abdication du 15 nov. 1911.

Ministère (du 1er juill. 1906). Premier min.: F. R. *Barton*, capit.; Justice: P. *Shearman-Turner*. — Autres autorités. Trésorier: J. C. *Davis;* Police: H. R. *Cartwright*, major; Douanes: W. B. *Swinerd;* Capit. des ports: F. S. *Bardo*, capit.; Travaux publics: A. W. de R. *Galbraith;* Médecins du gouv.: Dr. G. A. *MacDonald*, Dr. H. *Curwen;* D. S. *Skelton*, capit.; Agriculture: F. C. *McClellan*, p. i.

Juge: J. H. *Sinclair;* juges assist.: J. M. *Murison*, T. S. *Tomlinson*.

Évêque anglican: C. F. *Weston*. — Évêque cathol.: J. *Neville*.

Corps consulaire à Zanzibar.

*Allemagne. ♁ Dr. *Kuenzer*, 12. — Amérique (É.-U.): ♁ P. C. *Hays*, 13, et 1 V. et Dep. C. — Autriche-Hongrie. A. *Mau*, 11. — Belgique. B. *Unger*, 12. — France. ♁ J. P. *Naggiar*, 11; Interprète et VC.: . . . . — Italie. ♁ . . . . — Norvège. Chr. *Janssen*, 08. — Portugal. ♁ A. S. *Mendes*, 11.

Notice statistique sur Zanzibar.

Superficie et *population* des îles 1910. Zanzibar 1660 kil. c., 114069 hab ; Pemba 980 kil. c., 83180 hab.; population flottante 50000 — La population se compose principalement de nègres. La race dominante est la race arabe (environ 7000, Indiens env. 20000, Européens 200). — Zanzibar (ville): 35262 hab.

Finances 1912.

Recettes 242483, dépenses 334679 livres sterl.

Commerce 1912. (En livres sterl.)

	Imp.	Exp.		Imp.	Exp.
Afrique orient. allem.	102163	162525	Allemagne	31644	110338
Afrique orient. brit.	76696	124296	France	7869	195446
Côte Bénadir . . .	19709	14118	Pays-Bas	68613	725
Afrique du Sud . .	44295	48218	États-Unis	45611	47271
Indes anglaises . .	378508	201056	Autres pays . . .	118285	41293
Grande-Bretagne . .	137603	90841	Total	1 030996	1 036127

Principaux articles d'exportation.

Clous de girofle .	342173	Dents d'éléphant	45166	Peaux	14862
Copre	190937	Riz	33929	Savon	13092
Marchandises en ballots . . .	122164	Queues de girofle	25118	Épices	11846
		Pétrole	15698	Copal	11020

Mouvement du port de Zanzibar en 1912. Entrées:

Pavillon.	Long cours.		Cabotage.		Total.	
	Nav.	Tonn.	Nav.	Tonn.	Nav.	Tonn.
Allemand	149	435875	72	3546	221	439421
Anglais	124	286222	53	10226	177	296448
Français	30	58854	—	—	30	58854
de Zanzibar	—	—	66	13152	66	13152
Autres	2	1868	—	—	2	1868
Total	305	782819	191	26924	496	809743

Marine marchande 1911. 2 vapeurs jaugeant 418 tonn. (nets).

Chemins de fer 1912. 11 kil.

Postes 1911. 7 bureaux, 602773 expéditions.

Télégraphes 1912. 2 stations pour la radiotélégraphie, 4718 radiotélégrammes.

Téléphones 1912. 76 stations. Longueur des lignes à Zanzibar 89, à Pemba 80 kil.

Troupes: 1 comp. de King's African Rifles (400 h.)

Grèce (Hellás).

Royaume. — Monarchie constitutionnelle, héréditaire dans la postérité mâle (primog.) de la Maison de Holstein. — Constitution du 28 nov. 1864, modifiée par l'assemblée nationale le 23 mai 1911; dernière loi électorale du 10 juin 1905. La Diète se compose d'une seule Chambre de 177 députés (1 député par 16000 hab.) élus pour 4 ans par voie de suffrage direct et général. Pour être électeur, il faut avoir l'âge de 21 ans, pour être éligible, celui de 25 ans. — Pavillon de guerre: Neuf bandes horizontales, alternativement Bleue et Blanche, commençant par Bleue; à l'angle supérieur près de la hampe un carré bleu occupant 5 bandes, à la croix blanche chargée au milieu d'une couronne d'or. Pavillon de commerce: le même, sans couronne. Couleurs nationales: Bleu, Blanc. — V. l'édition de 1889, p. 802.

Maison du Roi.

Maréchal de la cour: A. *Merkati;* Secr. du maréchalat: . . . .
Chef de la maison milit.: A. *Pallis*, gén. de brig.; Aides de camp: C. *Levidis*, E. *Zymbrakakis*, cols.; E. *Skoumbourdis*, lt.-col.; Et. *Paparrigopoulos*, capit. de vaiss; Jean *Frankoudis*, lt.-col.; *Kalinski*, major. — Chef du cabinet civil: . . . .; Secr.: Nic. *Rhoïdis*. — Intendant gén. des Palais royaux: Const. *Philon* — Trésorier gén. du Roi: . . . . — Méd. du Roi: C. *Savas*. — Écuyer du Roi: . . . . — Aumônier: A. *Honig*. — Dir. de la Bibliothèque du Roi: Dr. Rob. *Stucker*.
Gde-maîtresse de la Reine: . . . .; Dame d'honneur: Mlle A. *Kontostavlou*. — Dame d'honneur de la reine-mère: . . . . — Chamb.: J. *Messalàs*, — Secr. des commandements: M. *Garchine*.
Gérant de la cour du prince Georges: K. *Lembessis*, capit. de vaiss. en retr.
Aide de camp du prince Nicolas: . . . . — Dame d'hon. de la psse Hélène: Mme A. *Palli;* Secr.: Bar. Al. *Offenberg*, gth. de la Chre russe.
Aide de camp du prince André: . . . . — Dame d'hon. de la psse Alice: . . . .

Ministère 1913.

Prés. du Conseil: Eleutérios *Veniselos*. — Affaires étrangères: D. *Panàs*. — Justice: K. *Raktivàn*. — Intérieur: Emm. *Repoulis*. — Cultes et instruction publique: I. D. *Tsirimokos*. — Finances: A. N. *Diomidis*. — Guerre: le min.-prés. — Marine: N. *Stratos*. — Économie nationale: A. *Michalacopoulos*.

Chambre des députés.

(Élus en 1912: 140 ministeriels, 10 Théotokistes, 7 Rallistes, 4 Zaimistes, 8 Mavromich., 8 indép.)

Prés.: K. *Zavitsanos;* VPrésidents: Th. *Papajoánncu*, Chr. *Dikaios*, Th. *Perros*.

Ministères et autres autorités centrales.

Affaires étrangères. 1re direction gén. (politique). Dir. gén.: Sp. *Levidis*, MR. — Chefs de section. 1re sect.: le dir. gén.; 2e sect. (polit. orient.): . . . .; 3e sect. (personnel et protocole): A. *Pali;* 4e sect. (presse): L. *Caftanzoglou*. — 2e direction gén. (commerciale et consul.). Dir. gén.: P. *Scassis*, MR. — Chefs de section. 1re sect. (traités): le dir. gén.; 2e sect. (consul.): G. *Lagoudakis;* 3e sect. (admin.): P. *Delyannis*; 4e sect. (comptabilité): N. *Athanasiadis*. — Archives: G. *Antoniadis*. — Insp.

des consulats: G. *Papageorgiadis.* — Chef du cabinet du min.: Char. *Simopoulos.*

Justice. Secr. gén.: . . . . — Personnel: . . . . — Expédition: J. *Ghinakas.* — Admin. pénale et pénit.: A. *Vrazas.* — Discipline et statistique: S. *Triantakis.* — Comptabilité: K. *Krontiropoulos.* — Cadastre: . . . . — Aréopage (cour de cassation). Prés.: Ch. *Kapsalis;* VPrés.: . . . .; Proc. gén.: M. *Chatzakos;* VProc.: *Vaphas.*

Intérieur. Secr. gén : . . . . — Sect. admin.: P. *Mazarakis.* — Administration commun.: J. *Zorbanos.* — Salubrité publ.: G. *Chomatianos.* — Économie publ.: Chr. *Oeconomopoulos.* — Gendarmerie: T. *Patrikios,* lt.-col. — Comptabilité: J. *Bourlos.* — Registres etc.: I. *Ghion.* — Émigration: S. *Balanos.*

Travaux publics. Dir.: D. *Callia.* — Insp. des travaux publics: El. *Veró-poulos.* — Postes et télégraphes. Dir.: C. *Marinos.* — Préfet d'Attique et de Béotie: Sp. *Dassios.* — Conseil sanitaire. Prés.: C. *Savas.*

Banque nationale. Gouv.: J. A. *Valaoritis;* Sous-gouv.: I. *Evtaxias.*

Maire d'Athènes: Spyr. G. *Mercoúris.* — Préfet de police pour Athènes et le Pirée: *Sofianos,* major; de Salonique: E. *Zymbrakákis,* major.

Cultes et instruction publique. Secr. gén.: M. *Volonakis;* 1re sect. (cultes): J. *Joannidis;* 2e sect. (archéol.): . . . .; 3e sect. (enseignement sup.): G. *Drossinis;* 4e sect. (enseignement moyen): Ph. D. *Georgantas;* 5e sect.: J. *Megaréfs;* 6e sect. (architecture): N. *Balanos;* 7e sect. (comptabilité): D. *Dimitriadis.* — Cons. judic.: B. *Tambakopoulos.* — Universités nationales et de Capodistrias (Athènes). Recteur: G. *Dérvos.* — Bibliothèque nationale. Dir.: Dém. *Kambouroglous.* — Cabinet numismatique national. Dir.: J. N. *Svorónos.* — Conservateur du musée national: V. *Staïs;* du musée d'acropole: Ant. *Kéramópoulos.*

Saint Synode de l'église orthodoxe-grecque (1913—14). Prés.: *Theócletos,* métropolite d'Athènes. — Secr.: *Polycarpos* Thomas; Proc. du Roi: M. *Galanòs.*

Finances. Secr. gén.: A. *Deloucas.* — 1re sect. (domaines d'État): E. *Anastassiadis;* 2e sect. (impôts directs): D. *Barlas;* 3e sect. (douanes et impôts indirects): K. *Soutsos;* 4e sect. (comptabilité spéc.): S. *Vouros;* 5e sect. (cons. judic.): A. *Glarakis;* 6e sect. (dette publique): Dir.: G. *Miliotis;* 7e sect. (caisses publ.): Cl. *Caloyeris;* 8e sect. (monopoles): G. *Kofinas.* — Dir. du bureau de la statistique: Dr. en droit K. *Konopissopoulos.* — Expédition et archives: Jac. *Ajoutantis.* — Cour des comptes. Prés.: K. *Tsakonopoulos;* VPrés.: I. *Charalambis.* — Procureur du Roi: D. *Voulpiotis.* — Imprimerie nation.: G. *Papazaphiropoulos.* — Caissier central: *Caloyeris.*

Guerre. Bureau du min.: K. *Botzaris,* capit. d'inf. — Section du personnel: C. *Nider,* lt.-col. — Artillerie: *Lepidi,* lt.-col. franç. — Infanterie: E. *Catsarós,* col. — Génie: Chr. *Sisinis,* col. — Cavalerie: *de Tournadre,* lt.-col. franç. — Service de santé: *Arnaud.* méd. principal franç. — Gendarmerie: J. *Capsalis,* lt. — Bureau de recrutement: M. *Cairis,* major. — Intendance gén. et admin.: *Bonnier,* sous-intend. franç. — Comptabilité: *Marcopoulos,* sous-intend. — Caisse de la défense nation.: *Capsalopoulos,* sous-intend.

Marine. Chef des services milit.: S. I. *Dousmanis,* capit. de vaiss. — Chef d'état-major-gén.: M. *Mathaeopoulos,* capit. de vaiss. — Services d'art. et torpilles: A. *Douroutis,* capit. de vaiss. — Services techniques: P. *Pavlidis,* ing. constructeur en chef. — Comptabilité: N. *Théocharis.* — Marine commerciale: J. *Papakyriazis.* — Dir. de la radiotélégraphie: C. *Athanassiadis,* lt. de vaiss.

Économie nationale. Secr. gén.: A. *Mylonàs.* — 1re section (agriculture): S. *Chassiotis;* Insp. de l'agric.: S. *Jassemidis.* — 2e section (forêts): . . . . — 3e sect. (commerce et industrie): Ath. *Philon.* — 4e sect. (mines): A. *Papamarkou;* Insp. des mines: E. *Gounaris.* — 5e section. Direction de la statistique: K. *Varvaressos.* — 6e section (comptabilité spéc.): G. *Floros.* — 7e sect. (travail et prévoyance sociale): Sp. *Coronis;* Inspecteurs: A. *Mathás,* N. *Saliveros.*

Autorités provinciales.

Gouverneurs gén. des nouvelles provinces. 1. Macédoine. Salonique: Emm. *Revoûlis,* p. i.; Secr.: J. *Tzorpatzóglou;* Services financiers: *Kofinds.* — Serres: *Kavallieratos.* — Kozani: . . . . — 2. Epire. Janina: G. *Christaki-Zographos.* — 3. Crète, v. ci-dessous.

Présidents et procureurs gén. des cours d'appel. Athènes: S. *Charalambis;* N. *Manolidis.* — Nauplie: . . . .; S. *Sotiriadis.* — Patras: A. *Soultanis;* A. *Papaligouras.* — Corfou: D. *Potamianos;* C *Georgiadis.* — Larisse: A. *Valtinos;* A. *Spiliadis.* — Tribunaux de 1re instance 26; Juges de paix 215; Tribunaux de police 24.

Église orthodoxe. Archevêques. Athènes [la ville d'Athènes]: *Theócletos,* métropolite. — Acarnanie et Aetolie [Missolonghi]: *Parthénios.* — Cercyra [la ville de Corfou]: *Sebastianós.* — Corinthie [la ville de Corinthe]: *Bartholomaïos.* — Zacynthos [la ville de Zante]: *Dionysios.* — Évêques: Thèbes et Lévadie [Lévadie]: *Synesios.* — Naupaktie et Eurytanie [Naupactos]: *Seraphim.* — Cythera [Cérigo]: *Euthymios.* — Hydra et Spetzae [Hydra]: *Procopios.* — Mantinée et Cynurie [Tripolis]: *Germanós.* — Gortys et Megalopolis [Dimitsana]: *Joánnis.* — Elie [Pyrgos]: *Damaskinós.* — Arta [la ville d'Arta]: *Spyridon.* — Patrai [la ville de Patras]: *Antonius.* — Calavryta et Aegileia [Calavryta]: *Timotheos.* — Chalcis et Carystie [la ville de Chalcis]: *Chrysanthos.* — Levkas et Ithaque [la ville de Leukas]: *Daniel.* — Céphalonie [Argastoli]: *Damaskinós.* — Syros, Ténos, Andros etc. [Hermoupolis]: *Athanasios.* — Théra [Santorin]: *Agathangelos.* — Paros et Naxos [la ville de Naxos]: . . . . — Lacedaemon et Monemvasie [Sparte]: *Germanós.* — Gythion et Oetylos [la ville de Gythion]: *Parthénios.* — Larisse et Platamon [Larissa]: . . . . — Démétrias [Volo]: *Germanós.* — Messénie [Calamata]: *Melétios.* — Triphylie et Olympie [Cyparissie]: *Gabriel.* — Trikka et Stagai [Trikkala]: *Anthimos.* — Phanarion et Thessaliotis [Carditza]: *Euthymios.* — Phthiotis [Lamia]: . . . . — Phocis [Amphissa]: *Ambrosios.*

Église cathol.-romaine. Athènes: Louis *Petit,* archév. et délégué apostol. — Corfou: Dom. *Darmanin,* archév.; Céphalonie, Zante. — Naxos: Leon. *Brindisi,* archév.; Andros, Chios (D. *Nicolosi*), Ténos et Myconos (J. *Privilegio*), Syros et Milos (A. *Macryonitis*), Théra (Santorin: M. *Camilleri*).

Gd-rabbin de Salonique: *Jacob.*

Crète (Kriti).

Jusqu'en 1913 l'île de Crète se trouvait sous la suzeraineté de la Porte. Depuis le 9/21 déc. 1898 elle était administrée sous la protection des quatre Grandes Puissances, la France, la Grande-Bretagne, l'Italie et la Russie. Le 1/14 août 1906 le roi de Grèce fut investi du droit de proposer la personne du Haut-commissaire aux puissances protectrices. A la veille de la guerre des États balcaniques alliés contre la Turquie le premier ministre grec Vénizelos déclara formellement, dans la séance de la Chambre hellénique du 14 oct. 1912, la réunion de la Chambre crétoise avec le Parlement des Hellènes et nomma, la guerre ayant éclaté, St. Dragoumis gouverneur gén. de l'île comme représentant du Roi des Hellènes. En vertu de l'article 4 du traité de Londres (31 mai 1913) la Turquie céda la Crète aux États balcaniques alliés et renonça à tous ses droits de souveraineté sur l'île. Les

Grandes Puissances qui depuis le 9/21 déc. 1898 exercent la protection de la Crète, n'ont pas, jusqu'à présent, reconnu formellement l'union de l'île à la Grèce.

Gouv. gén.: L. *Roufos Kanakaris*, gén.; Secr.: E. *Liacópoulos*.
Instruction publ. et cultes. Secr.: E. *Apostolakis;* Insp. gén.: G. *Stephanakis*.
Finances. Secr.: G. *Sideris;* Comptabilité gén. Dir.: A. *Prekas;* Agriculture: Dr. P. *Kokkéwis;* Imprimerie de l'État: Emm. *Kallérghis;* Dir. de la Banque de Crète: B. *Doukas;* Commissaire royal: Nic. *Malatakis*.
Intérieur. Secr.: A. *Mitzotakis*. — Dir. et insp. des travaux publics: *Pesanos;* Dir. des postes: Th. *Pentheroudâkis*, p. i.; Dir. gén. des services sanitaires: Dr. *Kolokythas;* Intend. gén. des ports: G. *Kourkoutis*.
Justice. Secr.: H. *Papadakis*. — Cour de cassation. Prés.: Ant. *Zilimon;* Proc. gén.: N. *Zouridis;* 2 cours d'appel [La Canée et Candie]; 5 tribunaux de 1re instance, 26 tribunaux de paix, 3 cours d'assises.
Synode épiscopal de l'église orthodoxe-grecque. Prés. (depuis le 24 mai 1900): *Euménios*, métropolite de l'île [Candie]; Mbres: *Basileios*, évêque d'Arkadia [Hagioi Deka]; *Chrysanthos*, év. de Réthymno et Aulopotamos [Réthymno]; *Agathángelos*, év. de Lambis et Sphakia [Hagion Pneuma]; *Agathángelos*, évêque de Cydonia et Apocoronas [La Canée]; *Ambrosios*, évêque de Hiera et Seteia [Hierapetra]; *Titos*, év. de Petras [Neapolis]; *Anthimos*, év. de Cisamos et Selinon [Castelli].
Évêque cathol. de l'évêché de Crète [La Canée]: Francesco *Seminara*. — Gd-rabbin des Israélites [La Canée]: Abr. *Eblagon*. — Mouftis. La Canée: Eumer *Wehbi* Eff.; Réthymno: Hadji *Ali* Eff.; Candie: *Redzeb Zouchdi*.
Préfets (nomarches) des départements. La Canée: Tahir *Ismailoglou*. — Héracléion [Candie]: Em. *Seiradakis*. — Réthymne [Réthymnon]: G. *Doucoumedjides*. — Sphakia [Wamos]: G. *Moatzos*. — Lassithi [Hajios Nicolas]: Em. *Sphakianakis*. — Maire de La Canée: Emm. *Mountakis*.
Directeurs des antiquités. La Canée: Dr. P. *Vallakis;* Héracléion: Jos. *Chatzidâkis;* Insp. gén: St. *Xanthoudides*.
Chef de la gendarmerie: P. *Dioscoridis*, col.

Armée et marine.

Inspecteur gén. de l'armée: . . . . — Chef de l'état-major-gén. de l'armée: V. *Dousmanis*, gén. de brig.; Sous-chef: *Bousquier*, lt.-col. franç. — Chef de la mission milit. franç.: *Eydoux*, gen. de div.
Commandements des corps d'armée. I. Athènes: K. *Kallaris*, gén. de div. — II. Larisse: Emm. *Manoussojanakis*, gén. de div. — III. Janina: K. *Damianos*, gén. de div. — IV. Salonique: K. *Moskopoulos*, gén. de div. — V. Drama: N. *Sotilis*, gén. de brig. — VI. Kosani: L. *Paraskevopoulos*, gén. de brig.
Chef de la mission navale anglaise: Mark *Kerr*, c.-am. brit. — Comm. en chef de la flotte de l'Egée: P. *Countouriotis*, v.-am. — Arsenal marit. Dir.: K. *Georgantas*, capit. de vaiss. — École navale [Pirée]. Dir.: S. *Meyrick*, capit. de frég. — École préparatoire [Poros]: A. *Miaulis*, capit. de vaiss.

Corps diplomatique à Athènes et consulats.

*Allemagne, Empire. E. e. et M. pl.: A. cte *de Quadt de Wykradt et Isny*, Alt. illustr., 29./VII. 12 et 30./IV. 13; Secr. de lég.: R. cte *de Bassewitz;* Chanc.: G. *Lindemann*. — Consuls à ♁ Athènes: Dr. J. *Jentzsch*, cons. de lég. et CG., 11. — Calamata: H. *Zahn*, 10. — La Canée: ♁ G. *Krüger*, 10. — Corfou: M. *Spengelin*, 10. — Janina: le C à Salonique. — Patras: L. *Gundert*, 13. — Le Pirée: M. *Roth*, 09; E. *Plock*, gér., 13. — ♁ Salonique: ♁ K. *Walter*, 12. — Syra: G. *Dalleggio*. — Volo: D. K.

Zopotós, 01. — VC. à Céphalonie (J. *Toole*), Zante (. . . .); Agts à Laurion, Pyrgos, Skyros, Théra, Zea.

*Amérique, États-Unis. E. e. et M. pl.: . . . . ; Ch. d'aff. (17./VIII. 13): le secr. de lég.: F. O. *de Billier;* Att. milit., v. Bulgarie, corps dipl. — Consuls à Athènes: ♁ W. H. *Gale*, CG., 10; VCG.: B. *Melissinos*, 06, et 1 Dep.CG. — Patras: ♁ A. B. *Cooke*, 10; Ad. B. C. *Kuhn*, VC., 13. — Salonique: ♁ J. E. *Kehl*, 11, et 1 V- et Dep.C. — Agts à Calamata et Corfou.

*Argentine, Rép. CG. au Pirée: ♁ B. *de Speluzzi*, 10; VC.: G. *Gialistras*, 10. — VC. à Calamata (G. *Karizopoulo*, 10), Corfou (D. *Daphnis*, 11), Patras (A. *Stevens*, 11), Volo (G. *Pimenidis*, 13).

*Autriche-Hongrie. E. e. et M. pl.: Dr. J. *Szilassy de Szilas et Pilis*, . . . 13; Secr. de lég.: Dr. E. pr. *de Fürstenberg*. Alt. Sérén., chamb.; Att.: Dr. H. bar. *de Sommaruga;* Att. milit., v. Turquie, corps dipl.; Chanc.: R. *Nowak*. — Consuls à ♁ Athènes-Pirée: . . . ., CG. — ♁ La Canée: ♁ J. *Wein*, CG., 09. — ♁ Corfou: Dr. A. *Corossacs*, 13; F. *Vella*, VC. — ♁ Janina, gér.: le VC.: J. *Meichsner de Meichsenau*, major. — ♁ Patras: V. *Trani*, cons. de chanc., gér. provis., 13. — ♁ Salonique: A. *Kral*, CG., 11; VC.: E. chev. *de Herzfeld*, 09; Dr. H. *Pleinerts*, 13. — VC. à Calamata (Dr. N. *Karayanni*, 09), Nauplie (J. *Jatros*, C., 11), Prevesa (*de Meichoner*, gér., 13), Pyrgos (P. *Plessa*, C. 08.), Sérès (G. *Zlatko*), Syra (J. *Brazzajolli*, 11), Volo (Dr. A. *Nicolaïdis*, 10), Zante (Dr. R. *Moretti*); Agts à Candie, Cavale (A. *Zsolnay de Zsolna*, 12, VC.), Céphalonie (J. *Toole*, VC.), Missolonghi, Ste-Maure, Santorin.

Belgique. E. e. et M. pl. [11 rue de l'Académie]: J. *Mélot*, 12./III. 11; Secr. de lég.: J. *de Néeff*; Chanc.-interprète: D. *Frangulli*. — Consuls à Athènes: L. *Rosseels*, CG. hon, 04. — Candie: P. G. *Corpi*, 96. — Corfou: L. *Vlachos*, 01. — Patras: D. *Pasqua*, 05; VC.: A. D. *Pasqua* fils, 10. — Le Pirée: G. *Manussi*, 10. — Salonique: A. *Cuypers*, 97. — Syra: A. *Trofimow*, 09. — Volo: . . . . — Zante: D. G. *Baffi*, 94. — VC. à Argostoli (S. *Lucato*, 99), Calamata (N. *Karajannis*, 01), Ergasteria (V. *Wellens*).

Brésil. CG. à Athènes: Nic. *Alivisatos*, 05.

Bulgarie. Les relations diplomat. sont suspendues. Secr. commercial: . . . .

Danemark. Consuls à Athènes: . . . . — Corfou: J. *Marmora*, 93. — Patras: . . . . . — Le Pirée: G. *Manussi*, 09. — VC. à Salonique, Zante, Zea.

Équateur. CG. à Athènes: J. T. *Meza*, 98.

*Espagne. E. e. et M. pl.: G. M. *de Ory*, ... 13. — Consuls à Athènes et au Pirée: ♁ T. *Aguilar*, 12, VC.: G. C. *Stringo*, 10. — Salonique: ♁ A. *Suque*, 11: VC.: ♁ J. *Palencia*, 13. — VC. à Calamata (J. *Keck*), Candie (J. M. *Corpi*, 96), Céphalonie (S. *Cosmetato*), Corfou) P. S. *Stamatopoulos*, 10), Laurion (A. *Coskinas*, 01), Patras (E. *Perivolaropoulo*), Syra (A. *Trofimow*, 09), Volo (M. *Ghanis*, 10), Zante (S. *Panagiotopoulo*, 10).

*France. E. e. et M. pl.: G. *Deville*, 2./VIII. 09; Secr. d'amb. de 1re cl.: *de Poulpiquet du Halgouet:* Att.: H. *Cosme;* Att. milit.: *Braquet*, lt.-col.; VC.-chanc.: . . . . — Consuls à Athènes-Pirée: ♁ *Besse Desmoulières*, 13. — La Canée: . . . . ; VC.: W. *Rötig*, 12. — Corfou: ♁ *Le Mallier*, 13. — Salonique: ♁ J. *Jousselin*, 11. — VC. à Janine (♁ *Dussap*, 12), Patras (♁ *Emerat*, C., 05), Rethymno (A. *Saounazzo*), Syra (♁ Th. *Robin*, C., 12), Volo (♁ *Graillet*, 10); Agts à Agrinion, Arta, Candie (E. *Rosenbusch*, 05), Cavala, Céphalonie, Cerigo, Chalcis, Corinthe, Hydra, Laurium, Milo, Mykonos et Delos, Nauplie, Navarin, Naxos, Poros, Pyrgos, Sérès, Ste-Maure, Santorin, Tricala, Zante, Zea.

Grande-Bretagne. E. e. et M. pl.: Sir F. E. H. *Elliot*, 23./I. 04 et 12./IV. 13;

Cons. de lég.: . . . . ; 3e secr.: E. J. *Hope Vere;* Att. milit., v. Bulgarie, corps dipl.: Att. nav., v. Italie, corps dipl.; Att. commercial: A. P. *Bennett;* Chapelain: Rev. W. A. *Gardner;* Chanc.: S. C. *Atchley.* — Consuls à La Canée: ♁ A. C. *Wratislaw*, CG., 09; VC.: E. D. *Rawlins*, 11; E. *Cassimatis*, 90; C. *Moazzo*, 06. — Corfou: G. *Raymond*, 07; VC.; P. *Papadachi*, 08. — Patras: F. B. *Wood*, 94; VC.: G. W. *Crowe*, 94. — Le Pirée: ♁ W. J. *Norcop*, 13; VC.: J. *Joannidis*, 95. — Salonique: ♁ H. H. *Lamb*, CG., 07; VC.: J. *Morgan*, 10. — Syra: G. *Saliba*, 09; VC.: A. *Germani*, 01. — Volo: ♁ A. A. C. E. *Merlin*, 99. — VC. à Candie (A. *Kalokairinos*, 05), Cavale, Céphalonie, Janina, Prevesa, Réthymno (Th. A. *Triphyllis*, 79), Zante: Agts à Milo, Santorin, Seriphos.

*Guatémala. Consul au Pirée: Dém. D. *Vrontissis*, 12.

*Italie. E. e. et M. pl.: Cte A. *de Bosdari*, 19./IV, 13; Secr. de lég.: Cte F. *Miniscalchi-Erizzo;* 3e secr.: . . . ., Att. commercial: G. *De Martino;* Interpr.: C. *Dimadi;* Att. milit., v. Turquie, corps dipl. — Consuls à La Canée: ♁ G. B. *Bartolucci-Godolini* mis *di Castellatta*, 10. — Corfou: ♁ Cte *Gaetani di Laurenzana*, CG., 09. — Janina: D. *Nuvolari*, 13. — Patras: ♁ G. *Zanotti Bianco*, CG., 09. — Le Pirée: ♁ Cte C. *Mancinelli-Scotti*, CG., 11. — Salonique: ♁ G. *Maschioro Vivalla*, CC., 12: VC.: . . . . — Agts à Arta, Calamata, Candie, Céphalonie, Goumenitza, Katakolo, Larisse, Laurium, Nauplie, Paxos, Réthymno (C. *Petychákis*), Ste-Maure, Serres, Syra, Volo, Zante.

Monaco. CG. à Athènes: D. *Kalogeropoulos*.

Monténégro. Consul à Corfou: . . . .

*Norvège. CG. à Athènes: A. *Baumann*, 10. — VC. à Argostolion (Spir. *Cosmetato*, 07), Calamata (J. *Keck*, 06), Corfou (J. *Stretch*, 07), Ergasteria (N. *Argyropoulos*, 07), Patras (L. *Gundert*, 07), au Pirée: (P. *Xanthaki*, 08), Pyrgos (T. *Canellopoulos*, 07), Salonique (H. J. *Seefelder*, 10), Syra (J. M. *Trofimow*, 07), Volo (A. *Nicolaïdes*), Zante (A. D. *Babakos*, 07).

*Pays-Bas. E. e. et M. pl. et CG. [45 av. Constantin Diadoque]: Dr. jkhr J. E. *de Sturler*, 1./III. 09 et 7./V. 13. — Consuls à Athènes: le min., CG., 08. — Candie: J. *Voreadis*, 12. — Corfou: C. *Antoniani*, 99. — Patras: R. *van Wyk*, 04. — Le Pirée: P. *Origoni*, 07. — Salonique: H. *Mosseri*, gér., 13. — Syra: . . . . — VC. à Calamata (H. *Zahn*, 07), Céphalonie (J. *Saunders*, 86), Naxos (G. bar. *de Lastie de Vigouroux*), Sta Maura (S. *Psiliano*, gér., 12), Volo (Dr. J. G. *Parthenis*, 04), Zante (Dr. R. *Moretti*, 94).

*Perse. E. e. et M. pl., 13./V. 03, v. Roumanie, corps dipl — Consul à Athènes: Nikolaki *Axélos* Eff., 07. — VC. à Salonique (*Dobrovolski*, 06).

*Portugal. Consuls à Athènes-Pirée: ♁ N. *Sellas*, CG., 83 (abs.); gér.: P. *Origonis*. — Corfou: ♁ J. H. *Stretch*, 96. — Patras: ♁ A. D. *Markou*, 07. — Salonique: J. A. *Missir*, 10. — Syra: D. *Manthos*, 12. — Zante: L. *Moretti*. — VC. à Argostoli (P. *Gentilini*, 10).

Roumanie. E. e. et M. pl.: N. N. *Filodor*, 28./VI. 13; Secr. de lég.: R. T. *Djuvara;* Att. milit.: L. *Trantemir*, comm. de cav. — Consuls à Athènes: P. *Kanakis*, CG., 12. — Céphalonie: G. *Inglessis*, 12. — Corfou: K. *Aspiotis*, 12. — Janina: E. *Pitisteanu*, 12. — Patras: R. *Spitzner*, 11. — Pirée: St. *Pestemadzoglu*, 12. — Salonique: G. *Constantinescu*, CG., 12. — Syra: A. *Trofimow*, 03.

Russie. E. e. et M. pl.: E. *Demidoff* pr. *de San Donato*, 23./VIII. 12, veneur de la cour en fonct. et cons. d'État act.; 1er secr. de lég.: Pr. S. *Ouroussow*, gth. de la Chre et cons. de coll.; 2e secr.: Bar. *Taube;* Att.: . . . .; Agt milit.: *Goudim-Levkovitch*, col.; Drogman: Th. *Amiros*. — Consuls à La Canée: ♁ *Lobatchew* cons. de cour. — Corfou: N. *Marchetti*,

CG., 91. — Janina: ♁ . . . ., CG., 07. — Le Pirée: ♁ *Akimovitch*, 08, CG., cons. d'État act.; VC.: A. *Konstantinidi*, 02. — Salonique: ♁ A. F. *Kahl*, CG., 13, cons. d'État; VC.: *Ferchmine*, 13. — VC. à Calamata (J. *Keck*), Candie (*Mitzotakis*, 96), Céphalonie (J. *Toole*, 06), Patras (J. *Chaïdopoulos*, 08). Réthymno (G. *Hadjigrigorákis*, 91). Syra (G. *Psiacchi*, 13), Volo (*Ziffo*, 13), Zante (A. *Comoutos*, 10); Agt à Milos (Dr. A. *Callergi*).

*Serbie. E. e. et M. pl.: M. St. *Bochkovitch*, 8./I. 08; Secr.: Th. *Ristitch;* Att. milit.: P. *Péchitsch*, col. — Consuls au Pirée: P. *Origoni*, CG. — à Salonique: D. *Dimitrievitch*, gér., 13. — VC. à Corfou (*Margaritis*, 95), Patras (Dr. G. *Eustathiu*, 96), Volo (. . . . .), Zante (G. *Zavatis*, 94).

*Suède. CG. au Pirée: Nicolas *Axélos*, 02. — VC. à Céphalonie (Ch. *Foresti*, 04), Milo (. . . . .), Patras (C. A. *Tzinis*, 90), Salonique (G. St. *Blunt*), Syra (N. A. *Alexandrou*, 11), Zante (A. *Mercati*, 11).

*Suisse. Consuls à Athènes: L. *Schneider*, CG., 12. — Patras: C. *Müller*, 12.

Turquie. E. e. et M. pl.: . . . . — Consuls à . . . .

Uruguay. Consul à Patras: A. *Morphy*.

Vénézuéla. Consul à Athènes: Vincent *Serpieri*.

Commission financière internationale.

Allemagne: R. *Klehmet*, E. e. et M. pl.; Autriche-Hongrie: . . . .; France: *Patenôtre*, M. pl.; Grande-Bretagne: . . . .; Italie: C. *Mancinelli-Scotti*, CG. (v. ci-dessus); Russie: *Akimovitch*, CG. (v. ci-dessus). — Secr. gén.: C. *Papaloucas*. — Finances et timbre: G. *Papadopoulo*. — Inspection et statistique: A. *Ghinopoulo*.

Notice statistique.

Superficie et population (de fait) d'après le recensement du 27 oct. 1907.

Nomes.	Kil. c.	Population.	Par k. c.	Nomes.	Kil. c.	Population.	Par k. c
Acarnanie et Etolie . . .	5225	141405	27	Laconique . .	1278	61522	48
Achaïe	3136	150918	48	Larisse	3873	95066	25
Arcadie . . .	4357	162324	37	Leucas	457	41186	90
Argolis	2585	81943	32	Magnésie . . .	2034	102742	51
Arta	1383	41280	30	Messénie . . .	1674	127991	76
Attique	3127	341247	108	Phocis	2157	62246	29
Béotie	3117	65816	21	Phthiotis . . .	4622	112328	24
Céphalonie . .	763	71235	93	Tricala	3055	90548	30
Corfou	681	99571	146	Triphylie . . .	1593	90523	57
Corinthie . . .	2370	71229	30	Zante	410	42502	104
Cyclades . . .	2719	130378	48	Nouveaux territoires [1]:			
Elie	2014	103810	51	Territ. enlevé à la Turquie .	42700	1 280000	30
Eubée	3895	116903	30	Crète (1911) .	8618	344001	40
Eurytanie . .	2322	47192	20	Grèce	115975	4 256000	37
Karditsa . . .	2647	92941	35				
Lacédémon . .	3164	87106	28				

[1]) La souveraineté sur les îles de l'archipel, occupées par l'armée grecque, n'est pas encore décidée entre la Turquie et la Grèce.

Villes les plus importantes 1907.

Athènes	167479	Calamata	13123	La Canée	24209
Le Pirée	71505	Chalcis	10958	Kavala	20000
Patras	37724	Tripolis	10789	Yanina	20000
Corfou	27397	Laurion	10007	Kastoria	14000
Volo	23563	Nouveaux territoires.		Verria	12000
Larisse	18001			Niaousta	11000
Tricala	17809	Salonique	144200	Vodina	11000
Hermoupolis	17773	Serres	32000	Drama	11000
Pyrgos	13690	Candie (Heraklion)	25185	Janista	10000
Zante	13580				

Finances. (En drachmes. 1 drachme = 1 fr.)

Comptes des années 1906—11.

	1906.	1907.	1908.	1909.	1910.	1911.
Rec. ord.	125 753358	126 382258	128 301087	129 719358	141 560607	136 277463
Dép. ord.	124 461577	133 700371	128 767739	129 708010	140 026457	135 094473
Différence	+1 291781	−7 318113	−466652	+3 011348	+1 534150	+1 182990

Budget provisoire de l'année 1913.

Recettes.

Impôts directs	22 143501	Revenus de biens de l'État	6 434170
Impôts indirects	58 318001	Ventes de biens de l'État	882200
Timbre	16 312000	Recouvrements de dépenses	7 041709
Taxes etc	3 862000	Recettes d'exercices clos	2 907100
Phares	1 800000	Recettes extraordinaires	1 535248
Postes et télégraphes	6 744095	Autres recettes	60 002101
		Total	201 162125

Dépenses.

Dette publique	37 650713	Affaires étrangères	4 307066
Engagements de l'État.	12 542359	Justice	6 887246
Liste civile	1 325000	Intérieur	20 261522
Pensions et subventions	9 521233	Cultes et instruction publ.	6 659642
Corps législatif	898260	Économie nationale	3 193120
d'autres engagements	797866	Guerre	101 549101
Finances	38 082736	Marine	22 823047
		Total	253 956552

Comptes de la Crète.

	1909.	1910.	1911.
Recettes	6 024729	6 465760	6 518594
Dépenses	6 350458	7 308632	6 792829

Dette publique (31 déc. 1912).

A. En or.

Emprunt de 1881 à 5%	91 583500
Emprunt de 1884 à 5%	79 920500
Emprunt de 1887 à 4% (Monopoles)	120 497500
Emprunt de 1889 à 4% (Rentes)	136 681000
Emprunt de 1890 à 5% (Pirée-Larisse)	52 782000
Emprunt de 1893 à 5%	8 576000
Emprunt de 1898, garanti par l'Angleterre, la France et la Russie à 2½%	128 360000
Emprunts de 1902 à 4% (Chemins de fer Helléniques)	55 714500
Emprunts de 1910 à 4%	109 288500
Emprunts de 1912 à 6%	40 000000
Total A.	823 403500

B. En papier.

Emprunt patriotique de 1885, sans intérêts	1 792310
Emprunt de 1898 à 5%	74 790000
Emprunt de 1900 à 5% (Pyrgos-Meligala)	11 440000
Papier-monnaie	61 775975
Total B.	149 798285

Dette de la Crète 1912: 4 615709 drachmes.

Commerce 1906—1912. (En milliers de drachmes.)

	1906.	1907.	1908.	1909.	1910.	1911.	1912.
Importation	144 636	148 393	152 635	137 549	160 536	172 202	154 067
Exportation	123 526	116 049	109 244	101 687	144 571	140 903	145 022

Commerce en 1911.

	Import.	Export.		Import.	Export
Turquie	8 931	4 803	Allemagne	13 336	16 364
Égypte	943	11 453	France	10 438	13 733
Bulgarie	14 146	360	Belgique	3 214	9 340
Roumanie	2 905	890	Pays-Bas	4 087	11 235
Russie	34 449	2 601	Grande-Bretagne	40 850	33 777
Autriche-Hongrie	23 721	13 520	États-Unis	4 143	12 561
Italie	6 542	4 012	Autres pays	5 469	5 263
Suisse	336	991	Total	173 510	140 903

Principaux articles de commerce en 1911.

Importation.					
Céréales	46 384	Coton	3 226	Vin	14 513
Houilles	21 296	Animaux vivants	3 188	Plomb argentifère	8 746
Fils et tissus	20 493	Riz	2 612	Zinc	5 831
Bois	9 926	Fer	2 571	Huile d'olive	5 389
Drogues et produits chimiques	8 809	Machines	2 226	Figues	5 377
Poissons	6 147	Verreries, poteries	1 904	Olives	4 033
Minéraux et métaux ouvrés	4 750	Cuir	1 494	Spiritueux	3 512
Papier	4 543	Sucreries	1 463	Fer	3 345
Sucre	4 498	Soufre	1 490	Raisins	3 117
Café	3 615	Pétrole	1 076	Hématite	3 111
Peaux	3 472	**Exportation.**		Peaux	2 275
		Raisins de Cor.	46 728	Avélanèdes	2 259
		Tabac	17 855	Soie et cocons	2 072
				Résine	1 219

Commerce de la Crète 1911. (En milliers de drachmes.)

	Import.	Export.		Import.	Export.
Grand-Bretagne	2 511	1 575	Grèce	3 167	2 155
Allemagne	1 550	1 060	Turquie	1 689	1 138
Autriche-Hongrie	3 230	2 570	Égypte	491	2 538
Italie	3 242	698	Tripoli	295	683
France	994	1 211	États-Unis	594	761
Russie	345	434	Autres pays	986	113
Roumanie	1 546	511	Total	21 359	15 631
Bulgarie	719	181			

Principaux articles d'exportation en 1911: Huiles d'olives 5571, raisins secs 2395, caroubes 1811, fruits du midi 1516, vin 1436, savons 1138.

Mouvement des ports grecs en 1907. Entrés 6412 navires jaugeant 4 812834 tonn.; sortis 6253 navires jaug. 4 814549 tonn.

La *marine marchande* comptait 1913: 389 vapeurs jaug. 433663 tonn. et 788 navires à voiles jaug. 136689 tonn.

Le canal de Corinthe (longueur 6343 m, profondeur 8 m, largeur au fond de l'eau 21 m, au niveau 25 m) a été ouvert à l'exploitation le 6 août 1893 1912 passaient le canal 2707 vapeurs jaug. 982396 tonn. et 1427 navires à voiles jaug. 45364 tonn.

Chemins de fer 1911. 1609 kil.

Postes 1911. Nombre des bureaux 1278. — Recettes 3 276091, dépenses communes des postes et télégraphes 4 597248 drachmes.

	Lettres	Cartes postales	Imprimés et échantillons	Mandats de poste	
	en milliers.			en milliers.	en milliers de drachmes.
Service intérieur . .	11 631	1 047	13 318	240	18 279
Service extérieur . .	5 126	138	4 318	179	26 444
Service de transit .	129	35	68	—	—

Crète 1911—12. 30 bureaux, 2 809699 envois postaux.

Télégraphes en 1911. Nombre des bureaux 745, 1 station côtière et 17 stations bord pour la radiotélégraphie. Longueur des lignes 8155 kil., des fils 15580 kil. Nombre des dépêches: internes 1 327288, internationales 450751, de service 42516. — Recettes 2 097354 drachmes.

Crète 1911. 10 bureaux; longueur des lignes 470 kil., 104067 depêches.

Téléphonie en 1911. Nombre des stations et postes 1766. Réseaux urbains: nombre des réseaux 4; longueur des lignes 1750, des fils 5902 kil. Circuits interurbains: longueur des fils 1375 kil., nombre des conversations 22744. — Recettes 209921 drachmes.

Armée et marine.

En vertu des lois du 21 juin 1882, du 28 mai 1887, du 21 mars 1896 et du 4 juin 1904 le service militaire est obligatoire. Il comprend, depuis l'âge de 20 ans accomplis, 2 ans dans l'armée active, 10 ans dans la réserve de l'armée active, 8 ans dans l'armée territoriale et 11 ans dans la réserve de l'armée territoriale. L'effectif de l'armée active est fixé annuellement par la Chambre; le chiffre annuel des conscrits est d'environ 15000 h. Ceux qui excèdent le contingent et qui ne sont pas exemptés à cause d'infirmités sont obligés de servir 6 mois dans l'armée active, après lesquels ils restent dans leurs foyers en disponibilité en payant une taxe de 160 drachmes.

Organisation en temps de paix.

D'après la loi du 16 août 1913, l'armée est divisée en 6 corps d'armée (v. les notices personnelles), composés provisoirement le Ier et le IIe de 1 div., le III de 3 div. les IVe, Ve et VIe de 2 div.; total 11 div. Avant la guerre l'armée était divisée: 1) en 4 divisions, chaque div. composée de 3 rég. d'inf. à 3 bat. à 3 comp. (dans chaque rég. 2 sections de mitrailleuses); de 1 rég. d'art. de camp. (les 3 rég. à 3 groupes à 3 batteries, 1 rég. à 4 groupes à 3 batt.) et de services de santé et d'intendance. 2) en troupes non endivisionnées, savoir: 6 bat. d'evzones à 4 comp.; 3 rég. de caval. (dont 2 formés en brigade) à 5 escadrons et 2 pelotons de mitrailleuses legères; 2 rég. d'art. de mont. à 2 groupes à 2 batt.; 1 bat. d'art. lourde à 3 batt.; 4 comp. de train; 2 rég. de génie, dont 1 rég. à 2 bat. à 2 comp. (1 bat. de pioniers et 1 bat. de pontonniers) et 1 rég. à 3 bat. (2 bat. de pioniers à 3 comp. et 1 bat. de communication à 4 comp. [2 comp. de télégr., 1 de chemin de fer, 1 de radiotélégr. et d'aviation]); 1 comp. de pompiers; 3 comp. d'infirmiers; 1 comp. de secrétaires d'état-major et de recrutement; 1 comp. de secrétaires et ouvriers d'administrations.

Effectif de l'armée d'après le budget de 1912.

	Officiers et employés	S.-off. et hommes	Chevaux et bêtes de somme.
Min. de la guerre	112	—	53
Génie	123	1660	231
Artillerie et train des équipages	319	4038	1798
Cavalerie	126	1642	1320
Infanterie et Evzones	912	14914	366
Infirmiers	6	410	—
Services généraux	308	261	78
Instruction militaire	43	342	90
Gendarmerie	10	1	2
Total de l'effectif de paix	1959	23268	3938

En temps de guerre les effectifs des corps de troupes seront de 22 off., 1080 h. par bat. d'inf.; 27 off., 1092 h. par bat. d'evzones; 5 off., 193 h., 162 chev., 4 canons, 9 chariots par batt. de camp.; 5 off., 227 h., 17 chev., 78 bêtes de somme, 6 canons par batt. de mont.; 5 off., 145 h., 150 chev. par esc. de cav.

Toute l'armée se composera des trois divisions existantes en temps de paix et d'un nombre de divisions de réserve et de l'armée territoriale.

Force de l'armée active et de réserve (12 années à 12000 h., déduction faite de 20 %) . . . . . 115200 h.
Armée territoriale . . . . . 76800 h.

Flotte 1913.

Bâtiments.	Tonneaux.	Chev. ind.	Canons.	Tubes l.-torp.	Équipages.
1 croiseur cuirassé [1])	10118	20000	28	3	660
3 cuirassés de côte [2])	14655	21000	90	9	1197
8 contre torpilleurs 1906—07 [3])	2800	48000	54	16	464
6 contre-torpilleurs 1912 [4])	5360	125000	24	20	540
6 canonnières [5])	2580	2980	24	1	420
24 bâtiments	35513	216980	220	49	3281

En outre: 1 bât. sous-marin (Delphin et Xiphias, de 311/465 t., 720 chev.), 15 torpilleurs (de 35 à 85 t., 2 canons-machines et 2 torp.), l'école des matelots Hellas (1654 t., 4 canons), le navire-école l'Aris, le yacht royal l'Amphitrite (1950 t.), le nav. dépôt de torp. Kanaris (1100 t., 12 canons, 4 tubes-l.-torp.), 4 canonnières, 2 transports (Sfacteria, Crète), 3 pose-torpill., 5 bat. de torpilleurs. — En construction: 1 croiseur cuirassé (de 19500 t., 40000 chev., 32 can., 2 tub.-l.-torp., 600 équip.) et 8 torpilleurs (de 125 t., 2 can., 2 tub.-l.-torp., 2500 chev., 25 équip.).

Effectif de la marine en 1912: 4515 off., sous-off. et hommes, dont 2 v.-am., 2 c.-am., 12 capits de vaiss., 20 capits de frég., 20 capits de corv., 85 lts de vaiss., 43 enseignes de vaiss., 50 sous-lts, 19 cadets; 53 ing.-mécan. etc., 37 off. de santé, 98 intend.-payeurs, 1153 sous-off., 661 chauffeurs, 70 gardiens des ports, 1854 matelots et 326 ouvriers.

[1]) Georgios Averoff 10. — [2]) Hydra 89, Spetsaï 89, Psarà 90. — [3]) Doxa, Nike, Thyella, Nafkratoussa, Sfendoni, Aspis, Velos, Lonchi. — [4]) Nea Geneà, Keravnós, Léon, Panther, Aëtos, Hierax. — [5]) Amvrakia, Aktion 80, Pinios, Evrotas, Acheloos, Alphios 84.

Guatémala (Republica de Guatemala).

République (de 23 départements), indépendante (de l'Espagne) depuis le 15 sept. 1821 et ne faisant plus partie de l'ancienne Union de l'Amérique Centrale depuis le 24 mars 1847. — Constitution de 1879. Le Congrès se compose d'une Assemblée nationale de 69 (1 par 20000 habitants) membres élus pour 4 ans par suffrage direct de la nation, et d'un Conseil d'État de 13 membres, partie élus par l'Assemblée nationale, partie nommés par le Président. Le Président est élu pour 6 ans, par vote direct de la nation; il est rééligible. Est électeur et éligible tout citoyen des États de l'Amérique Centrale âgé de 21 ans. — Pavillon de guerre: Trois bandes disposées verticalement: Bleue, Blanche, Bleue, chargées des armes nationales (dans un canton de Bleu clair, rôle blanc entouré d'emblèmes, avec la date de la déclaration d'indépendance); Pavillon de commerce le même, sans écusson.

Prés. (15 mars 1911—17, réélu pour la 2e fois): Lic. M. *Estrada Cabrera*.

Congrès (1912).

Prés.: Lic. Arturo *Ubico*. — VPrés.: Dr. Fr. *Anguiano*, Lic. José A. *Beteta*.

Autorités centrales.

Secres d'État. Intérieur et justice: J. M. Reina *Andrade*. — Affaires étrang.: Dr. L. *Toledo Herrarte* — Guerre: L. *Ovalle*, gén. — Fomento (travaux publ., agriculture etc.): L. *Mendizabal*. — Finances (Hacienda): Guillermo *Aguirre*. — Instruction publ., ch. des fonct.: Lic. Ed. *Girón*.

Sous-secres d'État. Affaires étrang.: Lic. A. *Recinos*. — Gouvernement et justice: Juan *Mata* C. — Finances: J. *Torres*. — Instruction publique: Man. *Machado*. — Guerre: V. *Duran*, col. — Fomento: V. *Mejia*, col.

Introducteur du corps dipl.: F. *Saenz de Tejada*.

Statistique. Dir. gén.: Diego *Polanco* L.

Pouvoir jud. Prés.: Lic. Man. *Cabral*. — 6 cours d'appel.

Évêque cathol. à Guatémala: . . . .

Bureau central américain international. Prés.: R. *Meza* (Salvador); Trésorier: Dr. E. *Avalos* (Salvador).

Corps diplomatique à Guatémala et consuls.

*Allemagne, Empire. E. e. et M. pl.: K. *de Buch*, 8./XI. 09, cons. de lég.; Secr. de lég.: *de Frantzius;* Chanc.: E. *Horadam*. — Consul à Guatémala: M. *Obst*, 07. — VC. à Cobán (. . . .), El Tumbador (. . . .), Quezaltenango (C. *Sauerbrey*, 02), Retalhuleu (J. *Procházka*, 04); Agts à Champerico (J. A. C. *Kauffmann*), Livingston (B. *zur Hellen*), Ocos (H. *Pohl*), San José (J. *Cotter*, 12).

Amérique, États-Unis. E. e. et M. pl.: . . . . Secr. de lég.: H. R. *Wilson* Att. milit.: W. O. *Clarke*, major. — CG. à Guatémala: G. A. *Bucklin* jun., 10; V- et Dep.CG., W. *Oven*, 04, C. H. *Small*, 11 et 1 Dep. CG. — Agts à Champerico, Livingston, Ocos, San José.

Argentine, Rép. CG. à Guatémala: A. G. *Belgrano*, 10; VC.: J. *van de Putte* 09.

Autriche-Hongrie. Consul à Guatémala: M. *Obst*, gér. — VC. à Quezaltenango (J. *Procházka*, 13.

*Belgique. MR. et CG.: ♁H. *Henin*, 9./III. 10; VC.: ♁A. *Motte*, 13; ♁M. *Ulser*, 10.

Bolivie. CG. à Guatémala: Alb. *Fuentes*, 11.

Brésil. E. e. et M. pl.: A. *de Fontoura Xavier*, 12./I. 09 (abs.); Ch. d'aff.: le secr. de lég.: L. *Guimarães*. — Consul à Guatémala: J. H. *Muñoz*.

Chili. E. e. et M. pl., 4./IV. 10, v. Costa-Rica, corps dipl. — CG. à Guatémala: J. *Soto Rios*, VC. gérant. — Agts à Champerico, Ocos.

Colombie. Consul à Guatémala: . . . .; VC.: J. B. *Vásquez*.

Costa-Rica. MR.: C. *Lara*, 28./V. 12. — CG. à Guatémala: Rob. *Nanne*, 11.

Cuba. Ch. d'aff. et consul à Guatémala [10a calle P., No. 27]: ♁Man. *Piedra*, 13.

*Danemark. Consul à Guatémala: E. *Capouilliez*, 20./I. 96.
Dominicaine, Rép. CG. à Guatémala: A. *Tahsen* B., 13.
Equateur. CG. à Guatémala: E. *Sandoval*, 13.
*Espagne. E. e. et M. pl.: Vcte *de la Fuente de Doña Maria*, 8./V. 11; Secr. de lég.: . . . .; Att.: J. *Camacho*. — Consul à Guatémala: le min., CG. ☿; J. R. *Camacho*, 03; VC.: S. *Delgado Mattheu*. — VC. à Quezaltenango (L. *Breto*, 11), Retalhuleu (J. *de la Fuente*); Agts à Escuintla, Zacapa et Puerto Barrios.
France. E. e. et M. pl.: Levesque *d'Avril*, 3./IV. 13. — Agts à Livingston (. . . .), Quezaltenango (*Mohr*), Zacapa (A. *Porta*).
*Grande-Bretagne. E. e. et M. pl. et CG.: . . . .; Ch. d'aff. par int.: le VC.: ☿G. *Haggard*, 08. — Consuls à Guatémala: le Min., CG., 06; VC.: ☿E. *Bellingham*, 11. — Quezaltenango: H. *Fleischmann*, 92. — VC. à Livingston et Puerto Barrios (W. *Agar*, 11), San José (D. *Savage*, 04).
Grèce. Consul à Guatémala: J. *Lehnhoff*, 11.
Haïti. Consul à Guatémala: . . . .
*Honduras. MR.: G. *Campos*, 11./III. 13. — Consul à Guatémala: . . . .
*Italie. E. e. et M. pl.: G. *Notari*, 3./III. 13. — CG. à Guatémala: la lég. — Agts à Puerto Barrios (J. *Hecht*, 11), Quezaltenango, Retalhuleu.
*Mexique. E. e. et M. pl.: L. *Pérez Verdía*, 25./V. 13; 1er secr. de lég.: A. *de Rosenzweig Diaz*; 3e secr.: R. *Riveroll*. — Consuls à Guatémala: ☿A. *Zuckermann*, 09. — Quezaltenango: ☿E. *Magaña*. — Retalhuleu: ☿C. *Béguerisse*, 09, et 1 VC. — San Marcos: ☿R. *Najera*. — VC. à Ocos.
Nicaragua. MR.: G. *Larios*, 12./VIII. 13.
Norvège. E. e. et M. pl. et CG., 21./II. 12, v. Cuba, corps dipl. — Consul à Guatémala: F. *Gross*, 13. — VC. à Puerto Barrios (J. *Hecht*, 07).
*Panama. Consuls à Guatémala, gér: le C. américain. — Puerto Barrios: J. *Hecht*, 05.
Paraguay. Consul à Guatémala: Ant. *Carrera Wyld*, 09.
Pays-Bas. Consul à Guatémala, gérant: J. I. *de Jongh*; VC.: J. *Alberts*, 11.
*Pérou. E. e. et M. pl., 30./IX. 04, v. Panama, corps dipl.
Portugal. Ch. d'aff. et CG.: J. *da Costa Carneiro*, 10./I. 12. — Consul à Guatémala: le Ch. d'aff., CG. ☿, 12. — VC. à Escuintla (. . . .), Puerto Barrios (J. *Hecht*, 06), Quezaltenango (C. *Bornholdt*, 06), San José (. . . .).
Salvador. E. e. et M. pl.: Dr. R. *Meza*, 12./VIII. 13; CG.: J. R. *Pohl*, 13.
Suède. CG. à Guatémala: G. F. A. *Zengel*, 10.
Suisse. Consul à Guatémala: L. N. *Diebold*, 08.
Vénézuéla. Consul à Guatémala: Alb. *Goubaud*, 15./X. 08.

Notice statistique.

Superficie, d'après un calcul planimétrique récent: 113030 kil. c.

Habitants (recensement du 31 déc. 1903): masc. 914406, fém. 927728, total 1 842134 (blancs 750615, indigènes 1 091519), 15 par kil. c. — Population calculée au 31 déc. 1909: 1 991261. 1911: mariages 5340, naissances 73797, décès 43355. — Guatémala (capitale), 125000, Quezaltenango 30000, Totonicapam 26000, Coban 25000, Retalhuleu 15000 habitants.

Finances.

Budget du 1er juill. 1913 au 30 juin 1914.
(En pésos de papier à 0,40 frc.)

Dépenses.

Intérieur et justice . . .	4 856940	Guerre	6 235852
Affaires étrangères . . .	1 983633	Instruction publique . .	4 084395
Finances	2 596974	Pensions	568942
Dette publique	25 211741	Total	48 170787
Travaux publics	2 632310		

Dette publique au 31 déc. 1911.

Dette extérieure 7 414000 pesos d'or et 1 482000; livres sterl. intérêts arriérés 1 663998 livres sterl.

Dette intérieure 103 129468 pesos de papier.

Commerce en 1912.

(En pesos d'or; 1 peso d'or = 5 fr. 25 c.)

	Import.	Export.		Import.	Export.
États-Unis . . .	4 532361	3 863829	Belgique . . .	146431	18585
Allemagne . . .	2 250862	6 975006	Italie	96496	—
Grande-Bretagne	1 739598	1 710052	Autres pays . .	322006	589065
France	436881	—	Total	9 822462	13 156538

Principaux articles d'exportation (en milliers de pesos d'or) 1912. Café 10 987, bananes 667, sucre 564, peaux 345, bois 240, caoutchouc 141, chicle 151.

Navigation 1912. 811 vapeurs jaug. 1 139865 t. et 8 voiliers avec 57 tonn.

Marine marchande 1911. 5 navires à voiles jaug. 758 t. (nets).

Chemins de fer. En exploitation 1912: 722 kil.

Postes 1912. Nombre des bureaux 323, des expéditions 23 405219.

Télégraphes 1911. Longueur des lignes 6088 kil.; nombre des bureaux 225; nombre des dépêches 1 357175.

Téléphones 1911. Nombre des bureaux 101, longueur des lignes 790 kil.

Armée.

En vertu de la loi du 23 mai 1888, tous les hommes valides, blancs ou mélangés, qui payent moins de 50 pesos de contributions par an, à moins qu'ils ne soient fils uniques etc. ou fonctionnaires supérieurs, sont obligés de faire le service militaire, de la 18ème à la 25ème année dans l'armée active, et de la 26ème à la 50ème année dans la milice.

En vertu de la loi du 23 oct. 1893, l'armée se compose de la fuerza efectiva et de la fuerza de reserva. En 1910 il y avait: 7000 h. permanents, 56900 de ligne, 30000 de réserve.

Haïti (République d'Haïti).

République (de 5 départements). — Dernière constitution du 9 oct. 1889. La Chambre des Communes se compose de 96 (1 de chaque commune) députés élus pour 3 ans par le suffrage direct de tous les Haïtiens âgés de 21 ans; le Sénat est composé de 39 membres, élus par la Chambre des Communes d'une liste composée partie par le Président, partie par les électeurs. Les sénateurs, dont les fonctions durent 6 ans, se renouvellent par tiers tous les 2 ans. Pour l'éligibilité, il faut être propriétaire d'immeuble ou exercer une industrie ou une profession, et avoir l'âge de 25 ans comme député et de 30 ans comme sénateur. Les deux Chambres, siégeant annuellement 4 mois à partir du mois d'avril, réunies en Assemblée nationale, élisent, pour 7 ans, le Président, âgé au moins de 40 ans. — Couleurs nationales: Bleu, Rouge. Pavillon: Deux bandes horizontales: Bleue, Rouge. — V. l'édition de 1868, p. 682.

Présidence (Pouvoir exécutif).

Prés. (4 mai 1913—15 mai 1919): Michel *Oreste.*

Secrétaires d'État (6 sept. 1912).

Affaires étrang.: Ed. *Mathon.* — Finances et commerce: Aug. *Bonamy.* —

Intérieur et police: S. *Pradel*. — Agriculture et travaux publics: Emm. *Morel*. — Justice et instruction publique: . . . . — Guerre et marine: P. *Argant*.

Assemblée nationale (Pouvoir législatif).

Prés. de l'Assemblée nationale et du Sénat: G. *Dartiguenave*. — Chambre des Communes. Prés.: St. Amand *Blot*.

Autorités centrales etc.

Tribunal de cassation [Port-au-Prince[. Prés.: . . . . . — Tribunal civil. Doyen: *Léon Nau*. — Tribunal de commerce [Port-au-Prince]. Doyen: Remy *Bastien*. — Tribunaux civils, criminels et correctionnels siégeant aux Cayes, au Cap Haïtien, à Gonaïves, Jacmel, Jérémie, Port-de-Paix et tribunaux de commerce siégeant dans les mêmes localités, à l'exception de Port-de-Paix.

Banque nationale. Dir.: *Allen*.

Autorités provinciales.

Commandant de l'arrondissement de Port-au-Prince: Camille *Molière*, gen.

Délégués du gouvernement: au Cap Haïtien: Or. *Zamor;* à Gonaïves: Charles *Zamor;* Les Cayes: *Dartique*, gén.; Jérémie: . . . .

Évêques cathol. Port-au-Prince: Jul. *Conan*, archevêque; Les Cayes: J. M. A. *Morice;* Cap Haïtien: F. M. *Kersuzan*.

Corps diplomatique à Port-au-Prince et consulats.

***Allemagne**, Empire. E. e. et M. pl.: Dr. *Perl*, 18./V. 11; Chanc.: L. *Cappel*. — Consuls au Cap Haïtien: O. F. *Schütt*, 11. — Les Cayes: K. *Seidel*, 09. — Gonaïves: Th. *Donner*, 10. — Jacmel: W. *Andersen*, 02. — Port-au-Prince: la lég. — VC. à Jérémie (Dr. *Köhn*), Petit-Goâve (G. *Bohne*, 13); Agts à Aquin, Miragoane, St-Marc.

***Amérique**, États-Unis. E. e. et M. pl.: M. R. *Smith*, ... 13. — Consuls au Cap Haïtien: ♂L. W. *Livingston*, 98, et 1 V- et Dep.C. — Port-au-Prince: ♂J. B. *Terres*, 04, et 1 V- et Dep.C. — Agts aux Cayes, à Gonaïves, Jacmel, Jérémie, Petit-Goâve, Port-de-Paix.

***Argentine**, Rép. VC. à Port-au-Prince: W. *Pohlmann*, 11.

Autriche-Hongrie. Consuls au Cap Haïtien: . . . . — Port-au-Prince: R. *Gerlach*, 17./X. 06.

***Belgique.** MR. et CG. à La Havane. — Consuls au Cap Haïtien: M. *Herrmann*, 13. — Jérémie: R. *Rouzier*, 12. — Port-au-Prince: G. *Schwedersky*, 97. — Agts à Gonaïves, Jacmel.

Bolivie. Consul à Port-au-Prince: E. *de Lespinasse*, 24./XII. 91.

Brésil. VC. à Port-au-Prince: A. *de Matteis*, 13.

Chili. Consul à Port-au-Prince: Ch. *d'Aubigny*, 89.

Colombie. CG. à Port-au-Prince: D. *Dejoie*, 09; VC. à Jacmel (N. *Boucard*), Jeremie (N. *Lataillade*, 13).

Costa-Rica: CG. à Port-au-Prince: E. *Mevs*. — Agt à Jacmel (C. *Fish*, 12).

Cuba. Ch. d'aff.: Fr. P. *Caballero*, 13. — Consuls à Gonaïves: ♂B. *Rodriguez*, 09. — Port-au-Prince: le Ch. d'aff., 11.

Danemark. Consul à Port-au-Prince: J. Ed. *Miot*, 99. — VC. à Gonaïves (Arch. *McGuffie*, 82), Jacmel (C. F. *Madsen*, 11).

Dominicaine, Rép. E. e. et M. pl.: Dr. F. *Henriquez y Carvajal*, ... 11; Secr. de lég. et CG.: G. *Gonzalez*. — Consuls au Cap Haïtien: B. D. *Sanchez*, 13. — aux Cayes: A. *Perez Caminero*, 11. — à Gonaïves: J. J. *Massicot*, gér. — Jacmel: Eug. *Garrido*, 13. — Port-au-Prince: le secr. de lég., CG., 04. — VC. à Aquin (H. *Anglade*), Jérémie (E. *Cazeau*), Juana Mendez (A. *Chiappini*, 12), Petit-Goâve (H. *Napoleoni*), Port-de-Paix (R. *Gautier*, 09), St-Marc (B. *Wolf*).

Équateur. Consul à Port-au-Prince: J. *Borno*, CG., 09.

*Espagne. Consul à Port-au-Prince: . . . . ; VC.: Alfred N. *Cook* (abs.); ch. des fonct.: H. C. *Staude*. — VC. à Aquin, au Cap Haïtien, aux Cayes, à Gonaïves, Jacmel, Port-de-Paix.

France. E. e. et M. pl.: A. *Cillière*, 31./X. 12; VC. ch. de la chanc.: J. *Ottavi*. — Agts à Aquin, au Cap Haïtien, aux Cayes, à Gonaïves, Jacmel, Jérémie, Miragoane, Petit-Goâve, Port-de-Paix, St-Marc.

*Grande-Bretagne. E. e. et M. pl., 13, v. Cuba, corps dipl.; Ch. d'aff.: J. *Pyke*, 13, VC.; VC.: E. D. *Watt*, 11. — VC. au Cap Haïtien (W. J. *Langdon*, 13), aux Cayes (M. *Fontaine*, 13).

*Grèce. Consul à Port-au-Prince: W. *Oloffson*, 11.

*Guatémala. Consul à Port-au-Prince: H. C. *Staude*, 03; ch. des fonct.: W. *Hirsch*.

Honduras. Consuls à Jérémie: Fr. *Häussler*, 10. — Port-au-Prince: Ach. *Barthe*.

Italie. MR., 10./V. 03, v. Cuba, corps dipl. — Consul à Port-au-Prince: A. *de Matteis*, 08. — Agts à Jacmel (*Boucard*, VC.), aux Cayes, à Port de Paix, Port Haitien, St-Marc.

Libéria. Ch. d'aff. et CG.: Alfr. *Holly*, 11.

Mexique. CG. à Port-au-Prince: G. *Revest*, 13.

*Nicaragua. Consul à Port-au-Prince: Rod. *Roncy*. 12.

*Norvège. CG. à la Havane. — Consul à Port-au-Prince: H. E. *Roberts*, 06. — VC. au Cap Haïtien (J. R. *Mackenzie*, 06), aux Cayes et à Aquin (M. *Fontaine*, gér., 13), à Gonaïves (Ch. *Lancelot*).

Panama. Consuls aux Cayes: L. H. *Sicard*. — à Port-au-Prince: Nelvil *St. Cyr*, 12. — Agts à Gonaïves, Jacmel, Jérémie.

Paraguay. Consul à Port-au-Prince: G. *Lion*, 13.

*Pays-Bas. CG. à Port-au-Prince: E. *Helmcke*, 09. — VC. aux Cayes (K. J. H. *Giffhorn*, 00), à Jacmel (E. *Vital*). — Agts à Aquin, St-Marc.

Pérou. CG. à Port-au-Prince: G. *Lion*, 13.

*Portugal. Consul à Port-au-Prince: A. L. *Guerin*, 90. — VC. aux Cayes (J. *Bergeaud;* gérant: M. *Fontaine*, 07), à Gonaïves.

*Suède. Consul à Port-au-Prince: H. E. *Roberts*, 02. — VC. à Aquin et au Cayes (M. *Fontaine*, 13), au Cap Haïtien (J. R. *Mackenzie*, 06), à St-Marc (R. *Ihle*, 12).

*Uruguay. Consul à Port-au-Prince: G. *Vallade*.

*Vénézuéla. Consul à Port-au-Prince: Nelvil *St. Cyr*, 26./V. 09.

Notice statistique.

Superficie: 28676 kil. c. — *Population* (en 1912): 2 500000. — Port-au-Prince 1 00000, Jérémie 35000, Le Cap 30000, Les Cayes 25000 habitants.

La langue usitée est le français et la religion d'État le catholicisme, mais tous les cultes sont tolérés.

Finances. (En pesos à 5 francs, valeur nominale; 1 peso papier à 1,50 fr.)

Budget 1912—13.

	En papier.	En or.		En papier.	En or.
Recettes . . .	7 571083	3 914480	Intérieur et police	1 314044	314980
Dépenses.			Travaux publics	673271	59700
Affaires étrang. .	35840	141127	Agriculture . .	350164	7260
Dette publique .	331155	2 802468	Enseignement et culte	1 859944	132238
Finances . . .	1 186991	66057	Justice	667130	16500
Banque nation. .	113515	52298	Pensions . . .	182759	—
Armée et marine	2 380193	231663	Total	9 095006	3 904291

Dette publique au 31 mars 1912: 15 176950 en papier, 24 422281 en or.

Commerce 1912.

Importation. (En dollars.)	
États-Unis	7 302484
France	1 050116
Angleterre	761206
Allemagne	484915
Autres pays	277534
Importation	9 876535

Exportation. (En milliers de livres.)	
Bois de Campêche	93 384
Café	80 812
Sémence de coton	8 459
Bois de Gayac	12 637
Coton	4 389
Cacao	6 905
Miel	5 202
Exportation 1912 :	18 734275 dollars.

Navigation 1912: Entrées: 1180 vapeurs jaugeant 2 340034 tonn. et 47 voiliers jaugeant 1912 tonn.

Marine marchande 1911. 5 vapeurs jaugeant 1410 tonn. et 21 voiliers jaugeant 6846 tonn.

Chemins de fer 1913. 208 kil.; en construction 400 kil.

Postes 1911. Nombre des bureaux 88, des expéditions 1 220509.

Télégraphes 1910. Longueur des lignes 198 kil.

Armée et marine 1913.

En vertu de la loi du 12 oct. 1912 concernant la réorganisation de l'armée, l'armée se recrute par voie du tirage au sort et par engagement volontaire. La durée du service est de 2 ans. Cette loi a fixé l'effectif de l'armée active à 5000 hommes casernés.

L'armée prevue par la loi de 1912 n'est pas encore complète. En septembre 1913 elle se composait de 4 bat. assimilés chacun à 1 rég. de ligne, d'un service du train, d'un service d'intendance, de 1 esc. de cav., 1 corps de musique, d'un service de santé, au total 1800 h. dénommés *Troupes de la Reforme.* Les troupes de la réserve, composées de l'ancienne garde du gouvernement et des anciens régiments de ligne, ont un effectif de 19128 h. ainsi répartis:

1 rég. d'art. de la garde (300 h.), 1 rég. de grenadiers (300 h.), 1 rég. de chasseurs (300 h.)	=	900 h.
38 rég. d'inf. de ligne (à 250 h.)	=	9500 h.
4 rég. d'art. de ligne (1 à 539 et 3 à 413 h.)	=	1778 h.
2 rég. de garde mobile (à 250 h.)	=	500 h.
86 comp. d'art. détachées (à 43 h.)	=	3698 h.
64 comp. de gend. (à 43 h.)	=	2752 h.
Total de la Réserve	=	19128 h.
Total de la Réforme	=	1800 h.
Total général	=	20928 h.

Marine. 2 canonnières (Vertière et Nord Alexis), 2 yachts (Février et Pacifique).

Honduras (República de Honduras).

République, indépendante de l'Amérique Centrale depuis 1840, divisée en 16 départements et 1 territoire. — Constitution de 1894, depuis le 15 sept. 1907 de nouveau en vigueur, Le Congrès se compose de 42 membres élus pour 4 ans par le suffrage direct et rassemblés pour 60—90 jours tous les ans le 1er janvier. Pour le droit électoral, ainsi que pour l'éligibilité, il faut être âgé de 21 ans (ou de 18 ans pour les citoyens, mariés et sachant lire et écrire). Le Président et le vice-président, nés citoyens du Honduras ayant au moins 30 ans, sont élus par le suffrage direct pour 4 ans. — Couleurs nationales: Bleu, Blanc, Bleu. — Pavillon: Trois bandes horizontales, Bleue, Blanche, Bleue.

Présidence (Pouvoir exécutif).

Prés. (1913 à 1er févr. 1916): Dr. Franc. *Bertrand*; VPrés.; . . .

Ministère.

Ministère des affaires étrangères et de la justice: Dr. Mar. *Vasquez.* — Instruction publ. et intérieur: F. *Turcios*, par int. — Travaux publics, fomento et agriculture: Max. B. *Rosales*, gén. — Finances: Leop. *Cordova*, gén. — Guerre: Fr. *Mejia.*

Congrès (Pouvoir législatif).

Prés.: Francisco *Escobar.*

Autres autorités.

Tribunal sup. Prés.: Dr. J. *Zelaya*, et 4 juges. 4 tribunaux d'appel.
Commandant en chef des troupes: le prés. de la république.
Évêque cathol. à Tegucigalpa: J. M. *Martinez Cabañas.*
Gouverneurs de 18 départements.
Cour d'arbitrage de l'Amérique Centrale à San José de Costarica. Délégué du Honduras: Dr. S. *Medal.*

Corps diplomatique et consulats.

*Allemagne. E. e. et M. pl., v. Guatémala, corps dipl. — Consuls à Amapala: Th. *Köhncke.* — S. Pedro Sula: H. *Gastel*, 09. — Tegucigalpa: Nic. *Cornelsen*, 07. — VC. à Choluteca (A. F. *Siercke*, 13).
*Amérique, États-Unis. E. e. et M. pl., 08: . . . .; Secr. de lég.: P. *Belden.* — Consuls à La Ceiba: H. D. *Clum*, 11, et 1 V- et Dep.C. — Puerto Cortés: D. J. D. *Myers*, 12, et 1 V- et Dep.C. — Tegucigalpa: A. T. *Haeberle*, 10, et 1 V- et Dep.C. — Agts à Amapala, Bonacca, Roatan, San Juancito, San Pedro Sula, Tela.
Autriche-Hongrie. Consul à Amapala: J. D. *Drechsel*, 09.
Belgique. MR. et CG., v. Guatémala, corps dipl. — Consul à Tegucigalpa: J. M. *Agurcia*, 07. — VC. à Amapala (L. *Stiehle*, 13), Omoa.
Brésil. MR., v. Guatémala et Cuba, corps dipl.
Chili. E. e. et M. pl., v. Costa-Rica, corps dipl. — Consul à Tegucigalpa: F. *Werling*, 00. — Agt à Amapala (Rob. *Motz*).
Cuba. Consul à Trujillo: . . . .
Danemark. Consul à Puerto Cortés: S. *Culotta*, 09.
*Espagne. E. e. et M. pl., 02, v. Guatémala, corps dipl. — Consuls à Tegucigalpa: A. A. *Ramirez Fontecha*, 02. — Trujillo: A. *Melhado*, 06. — VC. à La Ceiba (J. *Barrio*, 07), Omoa (H. *Gost*), Puerto Cortés (. . . .).
*France. Ch. d'aff.: v. Guatémala, corps dipl. — Agts à Amapala (C. *Abadie*), La Ceiba (*Alvarez*, 10), San Pedro Sula (S. *Pietri*, 11), Tegucigalpa (Geo. *Abadie*, 13).
*Grande-Bretagne. E. e. et M. pl. et CG., 11, v. Guatémala, corps dipl. — Consuls à Amapala: R. *Motz*, 99. — Puerto Cortés (Omoa): J. F. *Galliyan*, 13, p. i. — Tegucigalpa: ♁ J. P. *Armstrong*, 11, CG. par int.; VC.: A. W. *Eul*, 11. — Trujillo: A. E. *Melhado*, 04. — VC. à San Pedro Sula (H. F. *Panting*, 10).
Guatémala. E. e. et M. pl.: . . . .; Ch. d'aff.: le CG. à Tegucigalpa: Dr. Man. *Saravia*, 13.
Italie. E. e. et M. pl., ..., v. Guatémala, corps dipl. — Consul à Amapala: Th. *Köhncke*, 97; gérant: le VC.: D. *Drechsel*, 02. — Agts à La Ceiba (Nino *Trapani*, 10), Puerto Cortez (A. *Clerici*, 11), Tegucigalpa (*Santos Soto*, 00).
Mexique. MR.: Christ. C. *Canseco*, ... 13; Att. milit.: . . . . — Consuls à Amapala: J. M. *Aramendia*, 13. — Puerto Cortés: ♁ A. *de la Portilla*, 11. — VC. à Tegucigalpa (D. *Fortin*, 08).
Nicaragua. Ch. d'aff.: . . . . — Consul à Tegucigalpa: . . . .
*Norvège. E. e. et M. pl. et CG., 11, v. Cuba, corps dipl. — CG. à Tegu-

cigalpa: G. F. *Debbe*, 13. — VC. à Amapala (H. C. *Köhncke*, 08), La Ceiba (*Falk*, 13), Puerto Cortés (S. *Culotta*, 11).

Pays-Bas. Le consul à Managua.

Pérou. Ch. d'aff. et CG., v. Panama, corps dipl. — Consul à Tegucigalpa: Dr. R. *Fritzgartner*, 10.

Portugal. Ch. d'aff. et CG., v. Guatémala, corps dipl. — Consul à Tegucigalpa: . . . .

St-Siège. Dél. apostol. et E. e. et M. pl., v. Costa-Rica, corps dipl.

Salvador. Ch. d'aff.: Man. J. *Morales*, 13. — Consul à Amapala: . . . .

Suède. CG. à Guatémala; VC. à Amapala (R. *Motz*, 96).

Vénezuéla. CG. à Tegucigalpa: Santos *Soto*. — VC.: Em. *Mazier*.

Notice statistique.

Superficie: 114670 kil. carrés.

Habitants d'après le recensement du 31 déc. 1911: 566017, 5 par kil. c. Tegucigalpa (capitale) 22137, Juticalpa 17800, Santa Rosa 10574 habitants.

Mouvement de la population.

	Mariages.	Naissances.	Décès.	Excédant des naissances.
1909	2058	19851	9219	10632
1910	2241	20994	10295	10699
1911	2114	21825	10620	11205

Budget 1913—14. (En pesos d'argent à 1 fr. 90.)

Recettes.

Douanes	2 550000	Timbre	220000
Monopoles	1 400000	Autres recettes	588565
Postes et télégraphes . . .	207000	Total	4 714065
Impôts sur l'exportation .	50000		

Dépenses.

Intérieur	701244	Travaux publics agriculture	671978
Justice	178048	Instruction publique . . .	510501
Finances	404374	Guerre	1 795887
Dette publique	342820	Total	4 824000
Affaires étrangères . . .	214148		

Dette extérieure au juillet 1909: capital 5 398570, intérêts arriérés depuis 1872: 17 535305, total 22 933875 ivres sterl.

Dette intérieure le 1er août 1910: 4 053370 pesos de papier.

Commerce 1911—12. (en pesos d'argent).

Importation 8265095, exportation 7706446.

Principaux articles d'exportation.

Bananes . . .	3 073765	Cocos	485536	Café	205522
Minérais . . .	2 131492	Animaux vivants	441894	Caoutchouc . .	159473
		Peaux	325182		

Marine marchande 1911. 2 vapeurs jaugeant 1563 t. (nets) et 3 navires à voiles jaugeant 363 tonn.

Chemins de fer 1910. 100 kil., chemins de fer de plantages 71 kil.

Postes 1912. Nombre des bureaux 278. Nombre des envois dans le service intérieur 807618, dans le service extérieur 630279.

Télégraphes 1912. Nombre des bureaux 245. Longueur des lignes 491, des fils 5182 kil.; 1 030848 dépêches.

Téléphones 1909. stations 95. Longueur des lignes 170 kil.

Armée.

Chaque citoyen du Honduras appartient à l'armée régulière de la 21e à la 35e année, à la réserve de la 35e à la 40e année. Les étrangers sont exemptés du service, les naturalisés en sont exemptés pendant 10 ans.

Les troupes permanentes comptent env. 2000 off. et hommes, la réserve 54000 h.

La *marine* se compose de deux cutters (Febrero 22 de 12 t., et Tatumbla de 108 t.).

Italie (Italia).

Royaume. — Monarchie constitutionnelle et héréditaire dans la postérité mâle (primog.) de la Maison de Savoie depuis le 17 mars 1861. — La constitution de l'ancien royaume de Sardaigne du 4 mars 1848 a été étendue aux pays annexés. Le Sénat se compose des princes royaux, qui ont droit d'y siéger depuis l'âge de 21 ans, ayant voix à 25 ans, et de membres (390) nommés à vie par le roi parmi 21 catégories de notables (titulaires de certains emplois, personnes qui ont rendu des services éminents à la patrie, contribuables payant une contribution annuelle de 3000 lires etc.) et qui doivent être âgés au moins de 40 ans. Le Sénat peut être constitué par décret du Roi en Haute Cour de justice pour juger les crimes de haute trahison, d'attentat à la sûreté de l'État, et pour juger les ministres accusés par la Chambre des députés. La Chambre des Députés est composée de 508 membres élus directement pour 5 ans dans autant de districts électoraux. Est électeur tout Italien âgé de 21 ans, sachant lire et écrire et payant 20 lires de contributions directes. Pour être éligible, il faut avoir l'âge de 30 ans. Il ne peut y avoir dans la Chambre que 40 fonctionnaires rétribués par le gouvernement. Les deux Chambres se réunissent annuellement. — Pavillon de guerre: 3 bandes verticales, Verte, Blanche, Rouge; celle du milieu chargée d'un écusson bordé de bleu et couronné d'or à la croix blanche sur un fond rouge. Pavillon de commerce: le même, avec écusson non-couronné.

Maison du Roi.

Préfet du palais, gd-maître des cérémonies: G. B. mis *Borea d'Olmo*, Exc. — Premier aide de camp gén.: U. *Brusati*, LtG., sén., Exc. — Ministre de la Maison du Roi: A. nob. *Mattioli-Pasqualini*, Exc., sén. — Gd-veneur: G. mis *Carminati di Brambilla*. — Gd-écuyer: C. mis *Calabrini*.

Maison militaire. Premier aide de camp gén. (v. ci-dessus). — Aides de camp gén.: A. *Vanzo*, MG.; G. *Capomazza*, capit. de vaiss. — Aides de camp: C. *Squillace*, lt.-col.; Cte E. *Guerrieri*, A. cte *Asinari di San Marzano*, majors; J. *Moreno*, capit. de corv.

Maison civile. Le min. de la Maison du Roi et le préfet du palais, gd-maître des cérémonies (v. ci-dessus). — Premier maître des cérémonies: I. mis *Scozia di Calliano*, Maîtres des cérémonies: F. G. cte *Tozzoni*, M. *Montalto* duc *di Fragnito*, F. cte *Avogadro degli Azzoni*, F. duc *Cito* mis *di Torrecuso*, L. des ducs *Lante Della Rovere*, L. cte *Arborio Mella di Sant'Elia*. — Gd-écuyer (v. ci-dessus). — Gd-veneur (v. ci-dessus). — Dir. gén. de l'administration civile: R. *Lambarini*. — Méd. du Roi: Dr. G. *Quirico*. — Chaplain-maj.: Mgr. G. *Beccaria*.

Cour de la Reine. Dames de la cour: F. ctesse *Guicciardini* née mise Corsi Salviati, A. *Marulli* dsse d'Ascoli psse di Sant' Angelo dei Lombardi née Falcò des princes Pio di Savoia, M. ctesse *Costa Carrù di Trinità* née San Martino di San Germano, M. ctesse *Bruschi Falgari* née des mis Maffei di Boglio, G. ctesse *Campello* née psse Boncompagni-Ludovisi. — Gentilshommes de la cour: L. cte *Guicciardini*, S. *Marulli* duc d'Ascoli pr. di Sant' Angelo dei Lombardi, P. cte *Costa Carrù di Trinità*, L. cte *Bruschi-Falgari*, P. cte *Campello*.

Dame d'honneur de la Reine-mère: P. mise *Pes di Villamarina-Montereno* née ctesse Rignon, Exc. — Chevalier d'hon.: F. mis *Guiccioli*. — Dames

de la cour : V. dsse *Sforza Cesarini* née des princes Colonna, A. psse *Pignatelli-Strongoli* née de Balzo, M. psse *di Sant' Elia* née Menabrea, T. dsse *Massimo* née des princes Doria Pamphilj, M. mise *Trotti* née des princes Barbiano di Belgiojoso. — Gentilshommes de la cour: L. cte *Provana di Collegno*, G. cte *Oldofredi-Tadini*, G. mis *Capranica del Grillo*, C. A. mis *Scarampi del Cairo*, E. pr. *Barbiano di Belgiojoso d'Este*.

Dame d'honneur de la psse douair. Laetitia dsse d'Aoste: . . . . — Dames du palais: F. mise *Ferrari di Castelnuovo*, M. ctesse *Balbis-Bertone di Sambuy*. — Chevalier d'hon.: C. mis *del Carretto di Moncrivello*. — Gentilshommes de la cour: G. cte *Fossati-Reyneri*, C. *Bonvicino*.

Premier aide de camp du prince Emmanuel duc d'Aoste: E. *Montasini*, major; 2 off. d'ordonnance. — Maison civile. Cour de la dsse d'Aoste. Dames du palais: A. mise *Torrigiani* née Fry, L. ctesse *Ricca di Castelvecchio* née des barons Andreis, M. baronne *Perrone di San Martino* née Visconti d'Ornavasso. — Gentilshommes de la cour: C. mis *Torrigiani*, L. cte *Ricca di Castelvecchio*, F. bar. *Perrone di San Martino*.

Aide de camp du pr. Victor-Emmanuel cte de Turin: F. *Bollati*, major; 1 off. d'ordonn.

Officier d'ordonnance du prince Louis-Amedée duc des Abruzzes: L. *Radicati Talice di Passerano*, lt. de vaiss.

Maison militaire du prince Thomas duc de Gênes. Premier aide de camp: E. *Marenco di Moriondo*, capit. de vaiss.: Aide de camp: F. *Avogadro di Collobiano*, major de cav.; 2 officiers d'ordonnance. — Dames du palais de la psse Maria Isabella: S. mise *Pilo di Boyl e di Putifigari* née des ctes Avogadro di Casanova, G. ctesse *Radicati di Brozolo* née ctesse di Thiene, J. ctesse *Faà di Bruno* née des ctes Figarolo di Gropello. — Gentilshommes de la cour: A. *Ricardi di Netro* cte di Groscavallo, L. nob. *Balbo di Vinadio*.

Conseil héraldique. Prés.: le min. de l'intérieur; 12 mbres. — Commissaire du Roi: A. bar. *Manno;* Secr.: G. cte *Falconieri di Carpegna*.

Représentation nationale 1910.

Sénat. Prés.: G. *Manfredi*, Exc. — VPrésidents: P. *Blaserna*, E. *Paternò di Sessa*, P. *Villari*, — Secrétariat. Dir.: *Pozzi*.

Chambre des députés (1913: 318 constitutionnels, 24 cathol., 70 radicaux, 16 républicains, 23 socialistes réform., 51 soc., et 6 soc. indép. Prés.: G. *Marcora*. — VPrésidents: *Cappelli*, *Grippo* . . . . — Secr. gén.: *Montalcini*.

Conseil des ministres (du 1er oct. 1913).

(Les ministres portent le titre d'Excellence.)

Prés. et min. de l'intérieur: G. *Giolitti*, dép. — Affaires étrang.: A. mis *di San Giuliano*, sén. — Colonies: P. *Bertolini*, dép. — Grâces, justice et cultes: C. *Finocchiaro-Aprile*, dép. — Finances: L. *Facta*, dép. — Trésor: F. *Tedesco*, dép. — Guerre: Cte *Spingardi*, gén., sén. — Marine: *Millo*, c.-am., sén. — Instruction publique: L. *Credaro*, dép. — Travaux publ.: E. *Sacchi*, dép. — Agriculture, industrie et commerce: F. S. *Nitti*, dép. — Postes et télégr.: F. *Tedesco*, dép., par int.

Conseil d'État.

Prés.: G. *Malvano*, Exc., sén. — Présidents de sect. Intérieur: G. *Pincherle*; Justice et cultes: P. *Bertarelli*, dép.; Finances: C. *Schanzer*, dép.; 4e sect. Justice administr.: R. *Perla*, sén.; 5e sect. Justice admin.: C. *Sandrelli*, sén. — Secr. gén.: L. *Ambrosino*.

Cour des comptes.

Prés.: Cte E. *di Broglio*, Exc., sén. — Présidents de section: F. *Paternostro*, sén.; A. *Leris*; A. *Tami*, sén. — Proc. gén.: A. *Armelisasso*. — Secr. gén.: E. *Mazzocolo*.

Ministères et autres autorités centrales.
Prés. du conseil. Secr. en chef: C. *Peano*, cons. d'État.

Affaires étrangères. Ssecr. d'État: Pr. *di Scalea.* — Secr. gén.: J. nob. *de Martino*, E. e. et M. pl. — Directeurs généraux. Aff. gén.: G. *Noltattorni*, E. e. et M. pl. — Affaires polit.: Cte G. *Manzoni*, E. e. et M. pl. — Aff. commerc.: P. *Leri*, CG. — Aff. privées: J. *Vaccaj*, CG. — Écoles ital. à l'étranger: A. *Scalabrini*, prof. — Commissariat gén. de l'émigration, ch. des fonct.: Cte G. *Gallina*, E. e. et M. pl.

Colonies. Ssecr. d'État: G. *Colosimo*, dép. — Chef du cabinet du min.: *Coffari.* — Chefs de service. Aff. gén., finances et commerce: *Bodrero.* — Travaux publ. et services civils des colonies: *Riveri.* — Personnel: *Niccoli.* — Aff. polit.: *Agnesa.* — Aff. milit.: *Corselli.* — Marine: *Giovannini.*

Intérieur. Ssecr. d'État: A. *Falcioni*, dép. — Chef du cabinet: A. *D'Adamo.* — Inspecteurs gén.: V. *Pericoli*, Cte A. *di Roascio*, P. *Cagni*, M. *Darbesio*, B. *Scelsi*, G. *Crivellari*, D. *Caruso.* — Chef de la div. du personnel: G. *Bobbio.* — Dir. gén. de l'admin. civile: A. *Pironti;* Sous-dir. gén.: . . . . . Chefs de division. Administration communale: E. *Flores*, chef de sect.; Bienfaisance publ.: O. *Giuffrida.* — Dir. gén. de la sûreté publique: *Vigliani*, préfet; Sous-dir. gén.: A. *De Giorgio;* Police polit. et administr.: G. *Moscarella.* — Personnel de la police: G. *Rocco.* — Dir. gén. de la santé publ.: A. *Lutrario*, dép.; Sous-dir. gén.: A. *Messea.* — Dir. gén. des prisons: G. *Girardi;* Sous-dir. gén.: A. *Martani.* — Bâtiments: G. *Boccalone;* Personnel d'administration et de surveillance: A. *Goffredo*, chef. de sect. — Comptabilité: A. *Giovannetti.*

Grâces, justice et cultes. Ssecr. d'État: C. *Gallini*, dép. — Affaires civiles et notariat. Dir. gén.: L. *Dallari.* — Affaires criminelles. Dir. gén.: P. *Manfredi.* — Aff. des cultes. Dir. gén.: A. *Susca;* V.-directeurs gén.: J. *Azzolini*, J. *Pasquinangeli*, N. *Alvaro.* — 1re div. (études législ.): J. *Satta;* 2e div. (personnel de la magistrature): G. A. *Nozzoli;* 3e div. (personnel de chancellerie): J. *De Monaco;* 4e div. (affaires civiles): J. *Innocenti;* 5e div. (notariat): F. *Frascani;* 6e div. (services de chancellerie): J. *Morisani;* 7e div. (aff. criminelles): E. *Tholosano*, *di Valgrisanche*, 8e div. (grâces): E. *Tonini;* 9e div (casier judiciaire): J. B. *Pecorella;* 10e div. (statistique): G. *Macchiarelli;* 11e div. (juridiction et police ecclésiastique): A. *Moscatelli;* 12e div. (patrimoine ecclésiastique): G. *Trigona.* — Insp. gén.: A. *Antonini;* Inspecteurs sup.: G. *Bartoli Avveduti*, P. *Spinetti*, A. *Farace*, E. *Niccoli*, G. *Santacroce*, L. *Frezzini;* A. *Ippolito*, L. *Alessandroni*, A. *Sindici*, G. *Palmera*, G. *Levi.* — Comptabilité. 1re div.: . . . ., 2e div.: E. *Vozzi;* Traducteur: J. *Maarini.* — Dir. gén. des fonds pour les cultes et pour l'admin. de la caisse ecclés. de Rome: C. *Monti.*

Finances. Ssecr. d'État: C. *Cimati*, dép. — Dir. gén. des douanes et du Bureau des traités et de la législ. douan.: L. *Luciolli;* Monopoles d'État (privative): E. *Bondi;* Domaines: L. *Barile;* Taxes: G. S. *Benettini.* — Contributions directes: A. E. *Abbate;* Cadastre: Nat. *Civardi.* — Insp. gén.: . . . . . Dir. en chef de la comptabilité: M. *Lombardo.* — Comm. gén. des gardes de finance: O. *Zavattari*, gén.

Trésor. Ssecr. d'État: A. *Paria*, dép. — Admin. gén. de la caisse des dépôts etc.: L. *Venosta.* — Comptable gén. de l'État: P. *Bernardi.* — Dir. gén. du trésor: F. *Brofferio;* de la dette publ.: G. *Garbazzi;* de la caisse des dépôts et consignations: L. *Galli;* des Instituts de prévoyance: E. *Rainaldi.* — Dir. gén. pour la surveillance des Instituts d'émission et les services du trésor: A. *Padoa.* — Avocat gén.: G. *Villa.*

Guerre. Ssecr. d'État: E. *Mirabelli*, LtG., Exc. — Directeurs gén. Personnel. Officiers: G. *Tassoni*, LtG.; Administration: A. *Scio*, MG.; Artillerie et génie: A. *Dall' Olio*, MG.; Conscription et recrutement: L. *Bombelli;* Revisions: . . . . .; Personnel civil dépendant et aff. gén.: G. *Rousseau.* — Insp. du service hippique: G. *Salinas*, MG.

Marine. Ssecr. d'État: E. *Bergamasco*, dép., Exc. — Chef du cabinet du min.: L. *Galleani*, capit. de frég.; du cabinet du ssecr. d'État: A. *Curcio.* — Secr. gén.: H. *Nicastro*, v.-am., Exc.
Chef d'État-major de la marine: P. *Thaon di Revel*, v.-am., Exc.; Sous-chef d'état-major: E. *Rubin de Cervin*, c.-am. — Prés. du comité des amiraux: Pr. *Thomas de Savoie duc de Gênes*, Alt. Roy, — Prés. du Conseil sup. de la marine: L. J. *Faravelli*, v.-am., Exc. — Prés. du comité des dessins des navires: . . . . . LtG. du génie nav.
Directeurs gén. Service milit.: S. *Belleni*, cap. de vaiss., ff.; Constructions nav., ff.: A. *Carpi*, col. du genie nav.; Artillerie et armement: G. *Bertolini*, c.-am.; Service administr.: F. *Pages*, dir. gén.; Marine marchande: C. *Bruno*, dir. gén. — Insp. de santé: B. *Calcagno*, LtG.-méd.; Insp. du commissariat: G. *Galante*, MG. — Chef du bureau techn.: E. *Ferrati*, MG. du génie nav ; Chef de la div. des aff. gén.: R. *Marcelli*, dir. en chef de div.; Chef du bureau de la comptabilité: A. *Ramadoro;* du bureau du génie milit.: J. *Moneta*, MG. du génie. — Insp. des ports. F. *Mazzinghi;* du service maritime: E. *Pinzauti*, insp. gén.

Instruction publique. Ssecr. d'État: Dr. A. *Vicini*, dép. — Chef du cabinet du min.: A. *Casaglia;* Dir. de l'administration centrale et des aff. gén.: F. *Coppola.* — Dir. des antiquités et des beaux arts: Dr. C. *Ricci;* de l'instruction primaire: Dr. C. *Corradini;* de l'instruction moyenne: Dr. V. *Fiorini;* de l'instruction supér.: Dr. V. *Masi.*

Travaux publics. Ssecr. d'État: L. *De Seta*, dép. — Dir. gén. des services du Secr. gén.: C. *Marzollo;* des ponts et chaussées: C. *Riveri;* des travaux hydraul.: A. *Mazza;* des bonifications: A. *Ramasso;* des travaux maritimes: A. *Paulucci;* des services spéciaux: B. *Ruini;* des chemins de fer de l'État: R. *Bianchi.* — Chef du contrôle des chemins de fer privés: R. *Manganella.* — Conseil sup. des travaux publ. Prés.: G. *De Gregorio.*

Agriculture, industrie et commerce. Ssecr. d'État: L. *Capaldo*, dép., Exc. — Directeurs. Personnel: U. *Zanotti.* — Crédit et prévoyance. Dir. gén.: V. *Giuffrida;* Industrie. Insp. gén.: G. *Falciani.* — Commerce. Insp. sup.: L. *Belloc*; Comptabilité: C. *Panfili.* — Agriculture. Dir. gén.: B. *Moreschi.* — Forêts Dir. gén.: A. *Sansone.* — Statistique et travail. Dir. gén.: V. *Giuffrida*, chargé de la direction. — Mines. Insp.: L. *Baldacci.*

Postes et télégraphes. Ssecr. d'État: A. *Battaglieri*, dép. — Directeurs gén. Personnel: *Brauzzi;* Affaires gén.: *Greborio;* Mandats, f. f.: *Delmati;* Caisses d'épargne: *Salerno;* Postes: *Scotti;* Télégraphes: *Duran;* Téléphones d'État: . . . .

Autorités provinciales.

Préfets. Alexandrie: G. *Lucio.* — Ancône: F. *Aphel.* — Aquila: O. *Scamoni.* — Arezzo: P. V. *Ferrari.* — Ascoli-Piceno: G. *Rossi.* — Avellino: D. *Sansone.* — Bari: G. *Gasperini.* — Bellune: G. *Cardin Fontana.* — Bénévent: M. *Furgiuele.* — Bergame: L. *Molinari.* — Bologne: E. *Dallari.* — Brescia: E. *Emprin.* — Cagliari: C. *Taranto.* — Caltanissetta: G. *Palumbo Cardella.* — Campobasso: N. *Bellini.* — Caserta: M. *Rebucci.* — Catane: G. *Minervini.* — Catanzaro: C. *Gallotti.* — Chieti: L. *Marcialis.* — Côme: R. *Lualdi.* — Coni: G. *Grignolo.* —

Cosenza: F. *Lozzi*. — Crémone: G. nob. *Chiericati* — Ferrare: R. *De Pieri*. — Florence: P cte *Cioja*. — Foggia: F. cte *Olgiati*. — Forli: M. *Ceccato*. — Gênes: E. *Salvarezza*. — Girgenti: G. *Gallenga*. — Grosseto: F. *Spairani*. — Lecce: L. *Zazo*. — Livourne: C. *Adami-Rossi*. — Lucques: A. *Cotta*. — Macerata: E. *Bertagnoni*. — Mantoue: N. *De Berardinis*. — Massa-Carrara: C. *Dalmazzi*. — Messine: A. *Buganza*. — Milan: C. *Panizzardi*. — Modène: C. *Poogi*. — Naples: G. *Sorce*. — Novare: R. *Zoccoletti*. — Padoue: V. *Menzinger*. — Palerme: C. *Cataldi*. — Parme: A. *Ferrari*. — Pavie: A. *Rinaldi*. — Pérouse: P. *Taddei*. — Pesaro: G. *Muflone*. — Pise: C. *Musi*. — Plaisance: G. cte *Fecia di Cossato*. — Port-Maurice: A. *Pesce*. — Potenza: V. *Quaranta*. — Ravenne: G. *Focaccetti*. — Reggio di Calabria: Z. *Seri*. — Reggio Emilia: A. *Ferrara*. — Rome: A. *Annaratone*. — Rovigo: *E. Reggiani*. — Salerne: G. *Bladier*. — Sassari: R. *Orso*. — Sienne: I. *Merlo*. — Sondrio: C. *Olivieri*. — Syracuse: G *Gargiulo*. — Teramo: S. *Bonomo*. — Trapani: G. B. *Saladino*. — Trévise: N. *Vitelli*. — Turin: J. nob. *Vittorelli*. — Udine: C. V. *Luzzato*. — Venise: C. cte *Rovasenda*. — Vérone: E. *Verdinois*. — Vicence: G. *Facciolati*.

Cours de cassation. Premiers présidents et procureurs gén (Excellences). Florence: P. *Mazzella*; J. *Calabria*. — Naples: V. *Cosensa*; P. *Capaldo*. — Palerme: B. *Scillamà*; sén.; J. *De Arcayne Delitala*. — Rome. Prés.: O. *Quarta*, sén.; Présidents de sect.: A. *Gui*; G. B. *Capatorti*; L. *Lucchini*; Proc. gén.: L. *Mortara*, sén.; Avocat gén.: S. *Palladino*. — Turin: A. *De Blasio*; J. *Taglietti*.

Cours d'appel. Premiers présidents et procureurs gén. Ancône: F. *Corbo*; P. *Frola*. — Aquila: E. *Cutinelli*; C. *Schiralli*. — Bologne: E. *Marconi*; C. *Colombo*. — Brescia: M. *Landolfi*; V. *Muttoni*. — Cagliari: M. *Squitieri*; L. *Raimondi*. — Casale: L. *Beria d'Argentina*; S. *Bolognini*. — Catane: J. *Martino*; . . . . — Catanzaro: G. *Conti*; G. *Sofia*. — Florence: O. *Pianigiani*; P. *Cavalli*. — Gênes: C. *Martinelli*; A. *Setti*. — Lucques: . . . . .; F. *Catastini*. — Messine: M. *Landolfi*; A. *Coppola*. — Milan: M. *Palummo*; J. *Nicora*. — Naples: G. *Giordani*; S. *Pagliano*. — Palerme: F. *Riccobono*; P. *Scaltati*. — Parme: E. *De Giuli*; D. *Vitelli*. — Rome: . . . . .; G. *Vacca*. — Trani: M. *La Terza*; F. S. *Borrelli*. — Turin: A. *Bacchialoni*; J. *Liperi-Pais*. — Venise: E. *Tivaroni*; . . . . .

Évêques catholiques.

Prov. de *Rome*. Vicariat de Rome: B. *Pompilj*, card., vicaire gén. de S. S.; Vice-gérant: G. *Ceppetelli*, patriarche de Constantinople. — Ostia et Velletri: L. *Oreglia di S. Stefano*, card. — Porto et S. Rufina: S. *Vannutelli*, card. — Frascati: F. *Cassetta*, card. — Albano: A. *Agliardi*, card. — Palestrina: V. *Vannutelli*, card. — Sabina: G. *de Lai*, card. — Acquapendente, Alatri, Anagni, Bagnorea, Civita Castellana, Orte et Gallese, Civitavecchia et Corneto, Ferentino, Montefiascone, Nepi e Sutri, Segni, Terracina, Piperno et Sezze, Tivoli, Veroli, Viterbe e Toscanella.

Prov. de *Piémont*. Turin: A. *Richelmy*, card. — Vercelli: T. *Valfrè di Bonzo*. — Acqui, Alba, Alexandrie, Aoste, Asti, Biella, Casale, Cuneo, Fossano, Ivrea, Mondovi, Novare, Pinerolo, Saluzzo, Suse, Tortona, Vigevano.

Prov. de *Ligurie*. Gênes: A. *Caron*. — Albenga, Bobbio, Chiavari, Sarzana et Brugnato, Savona et Noli, Ventimiglia.

Prov. de *Sardaigne*. Cagliari: Fr. *Rossi*. — Oristano: S. *Tolu*. — Sassari: E. *Parodi*. — Ales et Terralbo, Alghero, Ampurias et Tempio, Bisarchio, Bosa, Galtelli-Nuoro, Iglesias, Ogliastra.

Prov. de *Lombardie*. Milan: A. *Ferrari*, card. — Bergamo, Brescia, Côme, Crema, Crémone, Lodi, Mantoue, Pavie.

Prov. de *Venise*. Patriarchat de Venise: A. *Cavallari*, card. — Udine: A. *Rossi*. — Adria, Belluno et Feltre, Ceneda, Chioggia, Concordia, Padoue, Trévise, Vérone (card. *Bacilieri*), Vicence.

Prov. *Centrale*. Borgo S. Donnino, Parme, Plaisance, Pontremoli. — Modène: N. *Bruni*. — Carpi, Guastalla, Massa-Carrara, Reggio d'Emilie.

Prov. de *Toscane*. Florence: A. *Mistrangelo*. — Lucques: A. *Marchi*. — Pise: P. *Maffi*, card. — Sienne: P. *Scaccia*. — Arezzo, Chiusi et Pienza, Colle di Val d'Elsa, Cortone, Fiesole, Grosseto, Livourne, Massa Marittima, Modigliano, Montalcino, Montepulciano, Pescia, Pistoie et Prato, S. Miniato, Borgo S. Sepolcro, Sovana et Pitigliano, Volterra.

Prov. de *Romagne*. Bologne: J. *della Chiesa*. — Ferrare: J. *Boschi*, card. — Ravenne: P. *Morganti*. — Bertinoro, Cervia, Cesena, Comacchio, Faenza, Forli, Imola, Rimini, Sarsina.

Prov. des *Marches*. Ancône et Umana: J. B. *Ricci*. — Camerino: Po *Moreschini*. — Fermo: C. *Castelli*. — Urbino: G. *Ghio*. — S. Angelo in Vad. et Urbania, Ascoli Piceno, Cagli et Pergola, Fabriano et Matelica, Fano, Fossombrone, Jesi, Loreto et Recanati, Macerata et Tolentino, Montalto, Montefeltro, Osimo et Cingoli, Pesaro, Ripatransone, S. Severino, Senigaglia.

Prov. d'*Ombrie*. Pérouse: G. B. *Cardinale*. — Spoleto: *Pacifici*. — Amelia, Assisi, Città di Castello, Città della Pieve, Foligno, Gubbio, Narni, Nocera, Norcia, Orvieto, Poggio Mirteto, Rieti, Terni, Todi.

Prov. de *Naples*. Acerenza et Matera: A. *Pecci*. — Amalfi: A. *Dolci*. — Aquila: P. *Stagni*. — Bari: J. *Vaccaro*. — Bénévent: B. *Bonazzi*. — Brindisi: T. *Valeri*. — Capoue: J. *Cosenza*. — Chieti: G. *Costagliola*. — Conza: N. *Piccirilli*. — Cosenza: T. *Trussoni*. — Gaëte: F. *Niola*. — Lanciano: A. *della Cioppa*. — Manfredonia: P. *Gagliardi*. — Naples: J. *Prisco*, card. — Otrante: J. *Ridolfi*. — Reggio di Calabria: R. C. *Rousset*. — Rossano: O. *Mazzella*. — Salerne: V. *Laspro*. — Santa Severina: C. *Pujia*. — Sorrente: G. *Giustiniani*. — Tarente: C. G. *Cecchini*. — Trani, Nazaret et Barletta: F. P. *Carrano*. — Acerra, Alife, Andria, Anglona et Tursi, Aquino, Pontecorvo et Sora, Ariano, Ascoli et Cerignola, Atri et Penne, Avellino, Aversa, Bisignano et S. Marco, Bitonto et Ruvo, Boiano, Bova, Bovino, Caiazzo, Calvi e Teano, Capaccio-Vallo, Cariati, Caserta, Cassano, Castellammare, Castellaneta, Catanzaro, Cava et Sarno, Cerreto et Telese, Conversano, Cotrone, Foggia, Gallipoli, Gerace, Gravina et Montepeloso, Ischia, Isernia et Venafro, Lacedonia, Larino, Lecce, Lucera, Marsi, Melfi et Rapolla, Mileto, Molfetta, Monopoli, Muro Lucano, Nardò, Nicastro, Nicotera et Tropea, Nocera de' Pagani, Nola, Nusco, Oppido, Oria, Policastro, Potenza et Marsico Nuovo, Pozzuoli, S. Agata de' Goti, S. Angelo de' Lombardi et Bisaccia, S. Severo, Sessa, Squillace, Teggiano, Teramo, Termoli, Tricarico, Trivento, Troia, Ugento, Valva et Sulmona, Venosa.

Sicile. Catane: G. *Francica Nava di Bontifè*, card. — Messine: *d'Arrigo*. — Montréale: D. G. *Lancia di Brolo*. — Palerme: A. *Lualdi*, card. — Syracuse: L. *Bignami*. — Acireale, Caltagirone, Caltanissetta, Cefalù, Girgenti, Lipari, Mazzara, Nicosia, Noto, Patti, Piazza, Trapani.

Colonies.

Erythrée. Gouv. civil [Asmara]: Mis *Salvago Raggi*. — Somalie Italien. Gouv. civil [Mogadicho]: *De Martino*, sén.

Tripolitanie et Cyrénaïque. Gouv. [Tripoli]: Vic. *Garioni*, LtG. — Gouv. [Bengasi]: *Ameglio*, gén.

Armée.

Commandants d'armée (Excellences): C. *Caneva*, gén. et sén.; *Emanuel-Philibert duc d'Aoste*, Alt. Roy., LtG. et sén.: L. cte *Cadorna*, LtG. et sén.; L. *Zuccari*, LtG. et sén.

Chef d'état-major-gén.: Alb. *Pollio*, LtG. et sén., Exc.
Commandants des corps d'armée (Excellences). Ier corps d'armée [Turin]: R. *Brusati*, LtG. — IIe corps d'armée [Alexandrie]: O. *Ragni*, LtG. — IIIe corps d'armée [Milan]: P. di *Majo*, LtG. — IVe corps d'armée [Gênes]: E. *Masi*, LtG. — Ve corps d'armée [Vérone]: F. *Aliprindi*, LtG. — VIe corps d'armée [Bologne]: L. *Nava*, LtG. — VIIe corps d'armée [Ancône]: P. cte *Barattieri di San Pietro*, LtG. — VIIIe corps d'armée [Florence]: G. *Della Noce*, LtG. et sén. — IXe corps d'armée [Rome]: P. *Frugoni*, LtG. — Xe corps d'armée [Naples]: D. *Grandi*, LtG. — XIe corps d'armée [Bari]: A. *Panizzardi*, LtG. — XIIe corps d'armée [Palerme]: P. *Marini*, LtG.
Commandant gén. des carabiniers: G. *Del Rosso*, LtG., Exc.
Inspecteurs généraux. Cavalerie: *Victor-Emanuel comte de Turin*, Alt. Roy., LtG. et sén.; Art.: O. *Moni*, LtG., Exc.; Génie: L. *Bonazzi*, LtG., Exc.; Inspecteurs. Constructions d'art.: A. *Ghirardini*, LtG.; Troupes de montagne: C. *Lequio*, LtG.; Santé milit.: L. *Ferrero di Cavallerleone*, LtG.; Services de commissariat milit.: A. *Barocelli*, MG.
Tribunal supr. de l'armée et de la marine. Prés.: F. *D'Ottone*, LtG., Exc.
Commandants des divisions milit. territoriales. 1re div. Turin: E. *Escard*, LtG. — 2e Novare: S. cte *Nasalli-Rocca*, MG. — 3e Alessandria: G. *Prelli*, LtG. — 4e Cuneo: E. *Reisoli*, LtG. — 5e Milan: C. nob. *Porro*, LtG. — 6e Brescia: O. *Roffi*, LtG. — 7e Plaisance: M. *Nicolis di Robilant*, LtG. — 8e Gênes: C *Ricci*, LtG. — 9e Vérone: A. cte *Petitti di Roreto*, LtG. — 10e Padoue: A. *Tettoni*, MG. — 11e Bologne: C. *Ruelle*, LtG. — 12e Ravenne: G. *Ciancio*, MG. — 13e Ancône: L. *Druetti*, LtG. — 14e Chieti: G. *Toscani*, MG. — 15e Florence: F. *de Chaurand de St-Eustache*, LtG. — 16e Livourne: G. *Valleris*, LtG. — 17e Rome: G. *Zoppi*, LtG. — 18e Pérouse: A. *Piacentini*, LtG. — 19e Naples: S. *Piacentini*, MG. — 20e Salerne: F. *D'Alessandro*, LtG. — 21e Bari: A. *Bovio*, LtG. — 22e Catanzaro: G. *Scrivante*, MG. — 23e Palerme: G. *Airaldi*, LtG. — 24e Messine: C. *Trabucchi*, LtG. — 25e Cagliari: L. *Capello*, MG.
Commandants des divisions de cavalerie. 1re div. [Frioul]: N. *Pirozzi*, MG.; 2e div. [Vénétie]: G. *Vercellana*, MG.; 3e div. [Lombardie]: E. *Quercia*, LtG.
Institut géogr. milit. Dir.: E. *Gliamas*, LtG.
École de guerre [Turin]. Comm.: L. *Segato*, LtG.

Marine.

Amiral: Pr. *Thomas de Savoie, duc de Gênes*, Alt. Roy.
Commandants en chef des départ. marit. (Excellences). Spezia: L. *Viale*, v.-am. — Naples: P. *Leonardi Cattolica*, v.-am. — Tarente: E. *Presbitero*, v.-am. — Venise: A. *Garelli*, v.-am.
Commandant militaire maritime. Maddalena: E. *Finzi*, c.-am.
Commandant en chef de l'escadre nav.: M. *Amero d'Aste Stella*, v.-am., Exc.; de la Ire escadre et de la 1re div.: M. *Amero d'Aste Stella* (v. ci-dessus); de la 2e div.: E. *Trifari*, c.-am.; de la 3e div. (navires-écoles): E. *Cutinelli Rendina*, c.-am.; de la IIe escadre et de la 1re div.: Pr. *Louis de Savoie, duc des Abruzzes*, Alt. Roy., v.-am.; de la 2e div.: H. *Cagni*, c.-am.
Insp. de torpilleurs: C. *Corsi*, c.-am.
Commandant de l'académie nav. [Livourne]: A. *Del Bono*, c.-am.

Corps diplomatique accrédité près la Cour d'Italie à Rome et consulats.

*Allemagne, Empire. Amb. [Palazzo Caffarelli]: H. *de Flotow*, 13./III. 13; Cons. d'amb.: *de Beneckendorff et de Hindenburg*; 2e secr.: Ferd. *de Stumm*;

3e secr.: Cte N. *d'Arco-Zinneberg*, gdh. de la Chre bav.; Att.: Bar. *de Seekendorff*, lt.; Att. milit.: *de Kleist*, major et aide de camp; Att. nav.: Bar. *de Senarclens-Grancy*, capit. de corv.; Aumônier: Dr. *Schubert*; Chef de la chanc.: *Epler*, cons. int. aul. — Consuls à Ancône: M. *Rohrer*, 03. — Bari: Gust. *Marstallier*, 11. — Bologne: L. *Kluftinger*. — Cagliari: H. *Devoto*. — Civitavecchia: A. *Bregger*, 08. — Brindisi: O. *Nervegna*, 08. — Florence: R. *Oswald*. — ♁ Gênes: *de Herff*, CG., 07; VC.: Cte *de Podewils*, 06, *de Hassell*, 11. — Livourne: W. *Niemack*, 06. — Messine [Catane]: E. *Jacob*. — ♁ Milan: *Breiter*, 07, cons. de lég. — ♁ Naples: Dr. *Wever*, CG., 09, *Aselmeier*; VC.: ♁ Dr. *Köcher*, 13. — ♁ Palerme: Bar. *de Schauenburg-Herrlisheim*, 06, cons. de lég.; Cons. commercial: H. *Springer*, C. — Rapallo: C. H. *Hünlich*, 11. — ♁ Rome: *de Haeften*, cons. de lég. 12; Cons. agric.: Dr. *Mueller*, 06, cons. int. sup. act. de gouv. — San Remo: Bar. A. *de Goltz*, 08. — Savone: Prof. A. *Salomone*. — Tripoli: Dr. Alf. *Tilger*, 10, cons. de santé pruss. — Turin: H. *de Külmer*. — Venise: F. *Rechsteiner*. — VC. à Carrare (R. *Neumann*, 13), Catane (E. *Peratoner-Jacob*), Gallipoli (S. *Pasca-Raymondo*), Girgenti (A. *Camilleri*), Lecce (S. *Coppola*, 99), Licata (M. *Verderame di Angelo*, 06), Milazzo (. . . .), Reggio di Calabria (M. *Rausei*), Spezia (G. *Falconi*, 13), Syracuse (Bar. G. *Bonanno della Delia*), Trapani (G. M. *d'Ali*); Agts à Alghero, Carloforte, Portoferrajo, Sassari.

*Amérique, États-Unis. Amb. [Pal. Amici, Piazza S. Bernardo 16]: Thomas N. *Page*, ... 13; 1er secr. d'amb.: Peter A. *Jay*; 2e secr.: N. *Richardson*; Att.: J. P. S. *Harrison*, L. G. *White*; Attachés milit.: G. M. *Dunn*, lt.-col.: Att. nav.: R. D. *White*, lt.-comm.; Chanc.: W. A. *Newcome*. — Consuls à Catane: ♁ A. W. *Weddell*, 12, et 1 Dep.C. — Florence: L. J. *Keena*, 11, et 1 V- et Dep.C. — Gênes: ♁ Ed. *Jones*, CG., 13; ♁ J. B. *Youngs*, 12, V- et Dep.CG., et 1 Dep.CG. — Livourne: ♁ B. F. *Chase*, 13, et 1 V- et Dep.C. — Milan: ♁ N. B. *Stewart*, 13, et 1 V- et Dep.C. — Naples: ♁ W. W. *Handley*, 11, et 1 V- et Dep.C. — Palerme: ♁ H. *de Soto*, 10, et 1 V- et Dep.C. — Rome: ♁ C. *Coleman*, 08, 1 V- et Dep.C. et 1 Dep.C. — Tripoli: ♁ J. *Wood*, 08, et 1 V- et Dep.C. — Turin: C. B. *Perry*, 12, et 1 V- et Dep.C. — Venise: ♁ J. V. *Long*, 10, et 1 V- et Dep.C. — Agts à Bari, Capri, Carrara.

*Argentine, Rép. E. e. et M. pl. [2 Piazza Esquilino]: Dr. Epif. *Portela*, 26./III. 11; 1er secr.: Dr. A. *Figueroa*; 2e secr: C. *Rolandone*; Att. milit.: S. *Toranzo*, lt.-col.; Chanc.: Dr. T. *Baldasano*. — Consuls à Ancône: J. O. *Pizzorno*, 13; VC.: G. *Novelli*, 12. — Gênes: Mig. *Escalada*, CG., 11; A. *Urien*, 12. — Livourne: E. *Schiaffino*, 13; VC.: A. *Gori*, 09. — Naples: F. *Milani*, 11; VC.: F. *Dusmet*, 06. — Palerme: E. *Curubeto*, 08; VC.: P. *Mazzarello*, 12. — Rome: A. *Parazzoli*, 11. — Turin: A. M. *Bottero*, 08; VC.: C. *Ambruzzi*, 13. — VC. à Alessandria (G. *Ronza*, 09), Bari (A. *Fizzarotti*, 12), Barletta (E. *Combes*, 06), Bologne (J. *Romei*, 06), Cagliari (M. *Cugusi*, 06), Catane (L. *La Duca*, 08), Chiavari (S. J. *Grondona*, 09), Come (E. *Bellone*, 09), Coni (C. *Remonda*, 06), Domodossola (A. *Ferrario*, 11), Florence (A. *Dresco*), Forli (Dor. *Rosetti*, 08), Frascati (E. *Asproni*, 13), Girgenti (J. *Giambertoni*, 06), Ivrea (P. S. *Bessana*, 10), Lucques (M. *del Porto*, 12), Messine (L. S. *Perino*, 09), Milan (Dr. G. F. *Vanni*, 07), Parme (F. *Guelfi*, 13), Ravenne (C. *Rasi*, 06), Salerne (E. *Colonelli*, 13), Savone (U. *Garroni*, 08), Spezia (L. *Barabino*, 07), Syracuse (D. *Manganaro*, 12), Venise (G. *Ciconi*, 06).

*Autriche-Hongrie. Amb. [Palazzo Chigi]: K. *Merey de Kapos-Mére*, 21./IV. 10, cons. int.; Conss. d'amb.: L. cte *Ambrózy de Seden*, chamb.; Dr. L. bar. *de Vaux*, chamb.; Cons. de lég.: O. bar. *de Franz*; Secr. de lég.: Dr. bar. *Hye de Gluneck*; Att.: Dr. J. pr. *de Lobkowitz*, Alt. Sérén.;

Att. prov.: Dr. H. *Pacher de Theinburg*, Dr. K. cte *Romer de Chyszów*, chamb.; Att. milit.: St. cte *Szeptycki*, lt.-col. d'état-major-gén.; Att. naval: J. pr. *de Liechtenstein*, Alt. Sérén., capit. de frég.; Dir. de la chanc.: C. *Petrovich*. — Consuls à ♁ Ancône: J. *Wiesler*, gérant, 13. — ♁ Bari: E. *Kirchknoph*, 13. — ♁ Bologne: Al. *de Crippa*, gérant, 13. — Cagliari: E. *Sulis*. — Civitavecchia: T. *Alibrandi*. — Florence: A. *Pelka de Nordenstrahl*, 06. — ♁ Gênes: J. bar. *Miske de Magyar-Cseszteve*, CG., 10; VC.: F. chev. *de Skrzynski*, 12. — Livourne: P. *Krüger*, CG. hon., 99. — ♁ Milan: L. *Györgey*, CG., 09; VC.: R. *Ach de Jähnstein*, 12. — Naples: ♁ E. *de Pflügl*, CG., 13. — Palerme: Dr. M. *Spadafora duca di Bissana*, CG., 09. — Rome: ♁ B. *Steiner*, 13. — Tripoli: Dr. E. *de Kwiatkowski*, 11. — ♁ Venise: Dr. Junius chev. *de Puscariu*, CG., 13; J. chev. *de Stepski Doliwa*, 12. — VC. à Barletta, Benghazi (le C. de France, par int.), Brindisi (♁ H. *Citterich*, 11), Castellammare di Stabiae, Catane, Girgenti, Messine, Molfetta, Portoferrajo, Reggio di Calabria, San Remo (Dr. D. *Czirfusz*, 07, C.), Savone, Spezia, Syracuse, Terranova, Trapani; Agts à Carloforte, Lipari, Milazzo, Tarente (A. *Roncagli*, VC., 11).

*Bavière. E. e. et M. pl. [Palazzo Santa Croce]: R. bar. *de Tann-Rathsamhausen*, 18./I. 03, chamb. et cons. d'État en service extraord., major en retr., Exc.; Cons. de lég.: Cte Fr. A. *Luxburg*, chamb., capit. de rés.

*Belgique. E. e. et M. pl. [27 Piazza S. Nicola da Tolentino]: Cte W. *van den Steen de Jehay*, 9./II. 11; Cons. de lég.: Cte B. *de Lichtervelde;* Secr. de lég. de 1re cl.: Bar. J. *de Villenfagne de Sorinnes*. — Consuls à Ancône: L. *Ferroni*, 92. — Bologne: A. *Franchi*, 11. — Brindisi: D. *Dionisi*, 99. — Cagliari: *Halen*, 07. — Catane: R. *Grasso*, 11. — Civitavecchia: R. R. *Puri*, 10. — Florence: L. cte *Galletti*, 04. — Gênes: E. *Berck*, 00; VC.: G. *Cabella*, 06. — Livourne: H. *Trumpy*, 01. — Lucques: F. *Grosfils-Massoni*, 79. — Messine: E. *Ilardi*, 99. — Milan: ♁ J. *Dossogne*, CG., 10; VC.: P. *De Schryver*, 10. — Naples: G. *de Luca*, 12. — Palerme: A. *Tagliavia*, 06. — Ravenne: A. *Fava*, 12. — Rome: C. *Dubois*, 94. — Tripoli: E. *Labi*, 98. — Turin: C. *Falco*, 11. — Venise: U. *Trevisanato*, 03. — VC. à Bari (P. *Larusso*, 11), Gioja Tauro (*d'Urso*, 84), San Remo (*Balestreri*, 00), Sassari (F. *Sorcinelli*, 10), Savone (F. *Cappa*, 80), Spezzia (P. *Bruni*, 11), Tarente (*Cacace*, 78); Agts à Barletta, Carloforte, Licata, Porto Empedocle, Sestri Ponente, Ventimiglia.

*Bolivie. E. e. et M. pl., 2./III. 11, v. Allemagne, corps dipl. — Consuls à Ancône: A. *Moroder*, 06. — Cagliari: A. *Daga*, 08. — Gênes: L. *Rodriguez*, CG., 11. — Livourne: G. *Cordano*, 13. — Milan: G. B. *Cucchetti*, 12. — Naples: Dr. E. *Di Tommasi*, 02. — Palerme: A. *Tagliavia*, 91. — Pise: G. *Morelli-Gualtierotti*, 06. — Rome: L. *Segarini*, 13. — San Remo: J. *Franco*, 04. — Savone: A. S. *Pescetto*. — Turin: H. *Pizzotti*, 04. — Venise: J. *Bordiga*, 06. — VC. à Catane, Parme, Tarente (C. *Cacace*, 08), Vérone.

*Brésil. E. e. et M. pl. [116 Corso Vittorio-Emmanuele]: Alb. *Fialho*, 13./III. 08; Cons. de lég.: J. *Fausto de Aguiar;* 2es secres: C. *de Rostaing Lisboa*, C. *Martins;* Att. commercial: v. France, corps dipl.; Att. nav.: J. C. *de Noronha Santos*, capit. de corv. — Consuls à Florence: A. *Kraus* fils; VC.: D. A. *Kraus*. — Gênes: R. *de Sá Valle*, CG., 13; VC.: O. *Paranhos da Silva*, 12. — Naples: Alf. *Varela*, CG., 12; VC.: E. *Oddino*, 03. — Rome: J. *Manari*, 13; VC.: A. *Certelli*, col. — Turin: Maggiorino *Capello*, 13; VC.: Al. *Nandano*. — Venise: Leop. *Bixio;* VC.: A. *Bixio*. — VC. à Alghero, Ancône, Bari, Brindisi, Cagliari, Catane, Chiavari, Civitavecchia, Cosenza, Girgenti, Livourne (et 1 Agt), Lucques (et

1 Agt), Messine, Milan (*Paran*), Milazzo, Palerme (et 1 Agt), San Remo (et 1 Agt), Savone, Spezia.

*Bulgarie. E. e. et M. pl. [10 Via Nomentana]: D. *Rizow*, 1er/VII. 09; Secres: Dr. K. M. *Sarafow*, Dr. S. *Tabacow;* Att. milit.: A. *Gantchefj*, comm.

*Chili. E. e. et M. pl. [21 Via Collina]: Santiago *Aldunate*, 30./I. 08; 1er secr. de lég.: D. *Duble Urrutia;* 2e secr.: R. *Charlin*. — Consuls à Ancône: G. *Bonarelli*, 07. — Bari: L. *Azzone*, 12. — Bologne: A. *Scotti*, 09. — Brescia: T. F. *Guadalupi*. — Brindisi: T. F. *Guadalupi*, 71. — Cagliari: J. B. *Ravenna*, 97. — Catane: V. *Tenerelli*. — Chiavari: B. *Sanguinetti*, 02. — Florence: G. cte *Testa*, 06. — Gênes: A. *Orrego Luco*, 97. — Livourne: J. R. *Zar*, 92. — Messine: F. *Sofio*, 93. — Milan: C. *Brivio*, 01. — Naples: A. *Capecelatro*. — Palerme: J. *Florio*, 91; VC.: . . . . . — Rapallo: S. *Castagneto*, 12. — Rome: ♁ E. P. *Vergara*, CG., 11; VC.: S. *Albertini*, 10. — Savone: A. *Pessano Aicardi*. — Spezia: F. *Cappelini*. — Tarente: M. *de Noto*, 12. — Turin: L. *Aubert*, 12. — Venise: Cte A. *Bianchini di Alberigo*, 09; VC.: *Giacomuzzi*. — VC. à Carrara.

*Chine. E. e. et M. pl. [24 Via Palestro]: *Ou* Tsong-lien, 9./XII. 09; Secres: *Tchao* Hi-tcheou, *Ling* Tseou; Att.: *Tchéou* Tchouen-meau; Att. commercial: Ph. *Pino*. — Consuls à Gênes: Dr. Wm *Mackenzie*, CG., 11. — Naples: L. *Jannuzzi*, CG., 09.

Colombie. E. e. et M. pl. [6 Via Piacenza]: J. M. *Hurtado*, 3./XII. 05; Secr. de lég.: . . . . — Consuls à Gênes: C. M. *Tobon Mejia*, 12. — Livourne: A. *di Carlo Gori*, 10. — Milan: . . . .; VC.: F. *Goudrand*. — Naples: . . . . — Palerme: S. *Tagliavia*, 10. — Rome: C. *Valenzuela-Carrizosa*.

*Costa-Rica. E. e. et M. pl. [2 Via Giosué Carducci]: R. *Montealegre*, 27/XI. 08. — Consuls à Ancône: G. *Ragnini*. — Bologne: J. *Righi*, 13. — Florence: A. *Capra*, 11. — Gênes: C. C. *Sacco*, 09. — Livourne: L. *Pasquini*, 09. — Messine: J. *Hamilton*, 11. — Milan: L. *Fliess*, CG. 12. — Naples: F. *Bruno*, 13. — Palerme: J. *Tagliavia*, 09. — Rome: . . . .; VC.: L. *Segarini*. — Turin: A. *Erba*, 07; VC.: A. *Opessi*, 08. — Udine: Ed. *Tellini*, 10. — Venise: R. *Rocca*, 11. — VC. à Monza (J. M. *Vezzani*, 11).

*Cuba. E. e. et M. pl. [127 Via Piemonte]: Dr. A. *Farrés*, ... 13; Secr. de lég.: Dr. J. A. *Izquierdo;* VC.: ♁ M. *del Pino*, 11. — Consuls à Gênes: ♁ Man. *Tejedor*, CG., 13; VC.: ♁ Ed. R. *Mendez*, 13. — Milan: Ed. *Banfi*, 10. — Naples: E. *Ferrara*, 06. — Palerme: G. E. *Mazzarella*, 10. — Venise: Dr. A. *Fornoni*, 10.

*Danemark. Ch. d'aff. [36 via di Porta Pinciana]: M. A. *d'Oldenburg*, 12. — Consuls à Ancône: R. *Jona*, 97. — Gênes: J. *Arfwedson*, 93; VC.: C. *Scerni*, 13. — Livourne: H. *Wassmuth*, 08. — Naples: M. *d'Orelli*, 04. — Palerme: Axel *Fog*, 11. — Rome: la lég. — Venise: U. *Ringler*, 03. — VC. à Bari, Brindisi, Cagliari, Carloforte, Catane, Florence, Gallipoli, Girgenti, Licata, Marsala, Mazzara, Messine, Milan, Oneglia, Porto Empedocle, Porto Maurizio, Savone, Spezia, Tarente, Terranova, Trapani.

Dominicaine, Républ. Ch. d'aff.: T. M. *Cestero*, 13. — Consuls à Gênes: — J. R. *Perez Román*, CG., 09; VC.: R. *Sechino*, 04. — Messine: Ant. *Ali*, 05. — Milan: Fed. *Perelli*. — Naples: Dr. V. *Morra*, 10; VC.: U. *Alvino*. — Rome: C. *Scotti*, 02. — Turin: N. *Panizzi*, 10. — Venise: J. *Dalmedico*. — VC. à Florence (G. *Nencioni*), Palerme (S. *Tagliavia*).

*Équateur. Consuls à Gênes: ♁ L. *Pallares Arteta*, CG., 08. — San Remo: G. *Parodi*, 08; VC.: L. *Parodi*, 10.

*Espagne. Amb. [13 Via Quattro Fontane]: M. *Piña y Millet*, 6./XI. 11; Cons.: B. *Almeida;* 2e secr.: *Diosdado y Cortes;* Attachés: J. *Santos y*

Cia, F. *Ramirez y Montesinos*, P. *Igual y Martinez-Daban;* Att. milit.: C. *Manzanos*, lt.-col. — Consuls à Cagliari: F. *Floris*. — Ferrara: . . . .; VC.: G. *Borghi*, 00. — Florence: J. A. *Maccarani*, et 1 VC. — Gênes: ♁L. *Torres Acevedo*, CG., 13; VC.: ♁E. *Schwartz y Diaz Flores*, 12. — Livourne: Duca *di Sta Elisabetta*, et 1 VC. — Messine: R. *Costarelli*. — Milan: ♁A. *Moratilla*, 13; VC.: A. *Solera*, 12. — Naples: ♁L. *Villas*, 13; VC.: B. mis *de Sancho Blanco*, 04. — Palerme: Av. *di Pietra*. — Rome: J. *de Arenzana;* VC.: F. *Baiola*, 11. — Turin: W. *Giovo*, 98. — Venise: G. C. *Rocca*, 09. — VC. à Acireale, Ancône, Bari, Bengasi (E. *Rossani*), Bordighera, Brindisi, Carloforte, Castellammare, Catane, Civitavecchia (L. *Ricci*, 07), Cotrone, Diana Marina, Galipolli, Girgenti, Licata, Longo Sardo, Marsala, Milazzo (E. *d'Amico*), Oneglia, Pizzo, Porto d'Anzio, Porto Maurizio, Reggio di Calabria, Salerne, San Benedetto (R. *Piacentini*), Sassari, Savone, Siene, Spezia, Syracuse, Tarente, Termini, Terracina, Terranova (Sard.), Terranova (Sicile), Tortoli, Trapani, Tripoli (A. *Faruggia*), Ventimiglia, Viareggio, Voltri.

***France.** Amb. [Palazzo Farnese]: Camille *Barrère*, 10./II. 98 et 10./XI. 00; Cons. d'amb.: R. *de Billy;* Secres de 2e cl.: J. *Ollé-Laprune*, de 3e cl.: J. *Roger*, J. *Labouret;* Att.: A. *Barois;* Att. milit.: *de Gondrecourt*, lt.-col.; Att. nav.: *d'Huart*, lt. de vaiss.; C. ch. de la chanc.: *Coulomb*. — Consuls à Gênes: ♁*Chassin de Marcilly*, CG., 13. — Livourne: ♁*Monin*, 11. — Milan: ♁*Chabrié*, 13. — Naples: ♁J. E. *d'Auriac*, 11, CG., 09. — Palerme: ♁*Rodde*, 13. — Tripoli: ♁*Séon*, CG., 10. — Turin: ♁*Ramoger*, 12. — VC. à Benghasi (♁C. M. *Lecontour*, 13), Bologne (*de Casabianca*, 13, C.), Cagliari (♁*Leca*, C., 12), Coni (. . . .), Florence (♁*Labrouche*, 12, C.), Spezia (♁*Benigni*, 10), Venise (♁*Lambet de Fougères*, 12), Ventimiglia et San Remo (♁*Colonna Cesari*, 13, C.); Agts à Alghero, Ancône, Bari, Barletta, Bordighera, Bosa, Brindisi, Carloforte, Castellammare del Golfo, Castellammare di Stabia, Catane, Civitavecchia, Gadamès, Gaeta, Giarre et Rodosto, Gioja, Girgenti, Homs, Licata, Lipari, Marsala, Mazzara, Messine, Milazzo, Porto d'Anzio, Porto Maurizio, Porto Santo Stefano, Reggio di Calabria, Riposto, Salerne, San Remo (*Colonna Cesari*, VC., 13), Sassari, Sciacca, Syracuse, Tarente, Terracina, Terranova di Sicilia, Terranova (Sardaigne), Trapani, Tropea.

Grande-Bretagne. Amb. [Via Venti Settembre, Porta Pia]: Rt hon. Sir J. Rennell *Rodd*, 20./XII. 08; Cons. d'amb.: H. G. *Dering;* 2e secr.: G. A. *Mounsey;* 3es secres: R. H. *Hoare*, A. Clark *Kerr;* Att. hon.: G. H. *Tyrwhitt;* Att. milit.: E. J. *Granet*, col.; Att. nav.: Wm. H. D. *Boyle*, comm.; Att. commercial: P. *Bennet*. — Consuls à Berghazi: ♁F. G. *Freeman*, 13. — Brindisi: ♁W. H. H. *Sinclair*, 13. — Cagliari: R. H. *Pernis*, 99. — Florence: ♁A. *Lemon*, 12; VC.: G. *Placci*, 92. — Gênes: ♁W. *Keene*, CG., 01; VC.: ♁R. M. *Kohan*, 13. — Livourne: ♁M. *Carmichael*, 12; VC.: G. *Bush*, 13. — Milan: ♁J. H. *Towsey*, 02; VC.: J. F. *Rose*, 12. — Naples: ♁S. J. A. *Churchill*, CG., 12; VC.: A. *Napier*, 10; G. W. *Grounsell*, 13. — Palerme: ♁R. *Macbean*, 09; VC.: W. A. *Morrison*, 05. — Rome: C. *Ceccarelli-Morgan*, 99; VC.: H. *Johnson*, 12. — Savone: L. *Guattari*, 09. — Tripoli: ♁. . . . CG.; VC.: ♁A. *Dickson*, 85. — Turin: W. *Chapman*, CG., 12, major; VC.: A. *Linari*. — Venise: E. *de Zuccato*, 96; VC.: ♁G. *Campbell*, 13. — VC. à Ancône (E. A. *Kane*, 03), Bari, Barletta, Bordighera, Carloforte, Castellammare, Catane, Civitavecchia, Homs, Licata, Lipari, Manfredonia, Marsala, Mazzara, Mazzarelli, Messine (♁J. B. *Heynes*, 09), Milazzo, Porto Empedocle, Potoferraio, Pozallo, Reggio, Rio Marina, San Remo, S. Antimo et S. Pietro, Santa Teresa di Gallura, Sassari et Porto Torres, Spezia (♁T. D. *Dunlop*, 13), Syracuse, Taormina, Terranova (Sardaigne), Terranova (Sicile), Trapani; Agt à Capri.

*Grèce. Ch. d'aff. [Palace Hôtel]: Dem. *Caclamanos*, . . . 12; Secr. de lég.: K. *Collas*. — Consuls à Ancône: G. *Novelli*, 98. — Bari: Er. *Granata*, 13. — Brindisi: S. *Cocoto*, 08. — Castellammare: A. *Autarios*, 12. — Catane: R. *Consoli Marano*, 11. — Florence: N. *Olivetti*, CG., 09. — Gênes: ♁ Lys. *Cajtanzoglou* gér. du CsltG., 13. — Livourne: G. *Mavrogordatos*, 03. —Messine: C. *Trombetta Statopoulos*, 06. — Milan: E. *Rava*, 82. — Naples: D. *Typaldos*, gér. du CsltG., 13. — Palerme: A. *Castellano*, 08. — Rome: B. *Intrigila*, CG., 03. — San Remo: B. *Bizio*, 96. — Turin: A. *Tubini*, 92. — Venise: T. *Typaldo-Forestis*, 08. — VC. à Barletta, Benghasi Bologne (*Monti*, 99), Cagliari (E. *Ambrogi*, 96), Catanzaro, Civitavecchia (*d'Ardia Carraciolo*, 06), Gallipoli, Girgenti, Milazzo, Porto Torre Ravenne (G. *Franchi*), Reggio di Calabria, Sassari, Savone (O. *Morteo*, 13), Spezia, Syracuse, Ventimiglia; Agts à Aoste, Carloforte, Lampedusa, Lipari, Maddalena, Marsala, Porto d'Anzio, Porto Empedocle, Pozzalo, Riposto, Salerne, Tarente, Terranova, Trapani, Tripoli. (M. *Synessios*, 13, p. i.)

*Guatémala. Ch. d'aff., 31./III. 08, v. France, corps dipl. — Consuls à Florence: O. *Nicolai*. — Gênes: C. mis *Balestrino*, CG. — Livourne: C. *Stodutli*, gérant. — Milan: Or. *Segre*, CG., 12. — Naples: E. *Anattra*, 03. — Palerme: T. *Virzi*, 08. — Rome: J. *Montefiore*, CG., 13. — San Remo: P. *Agosti*, 01. — Turin: P. *Cortese*. — Venise: C. *Guetta*. — VC. à Catane (R. G. *Ravesi*).

Haïti. Consuls à Gênes: F. *Dennis*, CG., 13; VC.: F. *Viard*. — Monza: J. *Confalonieri*, 13. — Naples: G. *Tonti*, 01. — Palerme: A. *Cacioppo*, 06. — Rome: A. *Saccomanni*, 01.

*Honduras. Consuls à Alessandrie: A. *Metelli*. — Bari: A. *Barone*, 10. — Bologne: A. *Bettini*. — Catane: L. *Vasta de Azevedo*, 10. — Gênes: Ed. *Questa*, C. p. i., 12. — Messine: Ant. *Ali*, 09. — Milan: A. *Gondrand*, 07. — Naples: J. *Giordano* duc d'Oratino, CG. — Palerme: A. *Cacioppo*, 06. — Sampierdarena: (C. *Gotusso*, 08). — Syracuse: (G. *Rizza*). — Turin: P. *Cortesa*, 02, et 1 Agt. — Venise: C. A. *Antonelli*, 09. — VC. à Cuneo (G. M. *Meccio*, 09), San Remo (G. *Gandolfi*, 09), Savone (G. *Botta*, 09).

*Japon. Amb. [49 Piazzadel Gesù]: Bar. G. *Hayashi*, ...; Secres de 1re cl.: O. *Sasano;* Att.: N. *Ito;* Att.: milit.: E. *Shidzuma*, lt-col.; Att. nav.: S. *Nakajima*, capit. de vaiss.; Chanc.: Y. *Fujimoto*. — Consuls à Gênes: E. *Canali*, CG. — Livourne: Cte G. *de Chayes*, 11. — Milan: C. *Rasini*, 08. — Naples: Mis *Capomazza*, 11. — Palerme: M. *Follina*. — Turin: E. *Canali*, 11. — Venise: G. *Fries*.

*Libéria. Consuls à Ancône: G. *Guglielmi*, 92. — Cagliari: J. *Devoto*, 97. — Florence: Marco *Modigliani*, 01. — Gênes: . . . ., CG.; VC.: L. *Bruzzo*, 86. — Livourne: C. *Orvieto*, VC. — Messine: J. *Nicolosi*, 03. — Milan: O. *Segre*, 09. — Naples: Mis A. *Diana*, 00. — Palerme: S. *Faraone-Spinelli*, 97. — Turin: Th. *Marchis*. — Venise: S. *Arbib*, 87. — Verone: C *Maccari-Montressor*. — VC. à Sassari (S. *Azzena-Mossa*, 87).

Luxembourg, v. Pays-Bas (conv. 6/7 janv. 1880).

*Mexique. E. e. et M. pl. [287 Corso Vitt. Eman.]: G. A. *Esteva*, 5./VII. 92 et 17./XI. 98; 1er secr.: Ed. *Esteva;* Att. milit.: . . . . — Consuls à Ancône: A. *Coen*. — Bologne: G. *Guidicini*, 03. — Cagliari: G. *Manca*, 13. — Catane: G. *Terranova*, 03; VC.: G. *Capra Boscarini*, 03. — Florence: A. *Fuster* et 1 VC. — Gênes: ♁ D. *Costa*, CG., 09. — Livourne: ♁ R. *Gutierrez Bridat;* VC.: C. *Gori*. — Milan: R. G. *Zamora*, 13; VC.: C. *Pellandini*. — Naples: J. *Tramontano;* VC.: G. *del Pratto*. — Palerme: F. *Pedone*, 10. — Rome: A. *Boschi-Hüber*, 11. — Turin: A. *Varese*, 12; VC.: C. *Castro*, 13. — Venise: E. *Sicher*.

*Monaco. E. e. et M. pl.: Cte H. *de Maleville*, 2./V. 07; Chanc. [39 Via

Aureliana]: R. *Sauvage*. — Consuls à Brindisi: L. *Taliento*, 83. — Civitavecchia: T. *Alibrandi*, 78. — Florence: E. *Bordoni*, 74. — Gênes: A. mis *Carrega*, CG., 02; VC.: J. *Rossi*, 02. — Livourne: F. *Mugnai*, 03. — Messine: J. *Mauromati*, 05. — Milan: J. cte *Caccia Dominioni*, 02. — Naples: E. *Rubinacci*, 92. — San Remo: *Aprosio*, 97. — Turin: A. *Mella*, 94; VC.: C. *Barriera*. — Venise: Mis *Bentivoglio d'Aragona*, 87; VC.: *Brunetti*. — Ventimiglia: A. *Biancheri*, 11.

*Monténégro. Ch. d'aff.: . . . . — Consuls à Bari: C. *Gallo*, CG. — Bologna: A. *Scotti*, 12. — Brindisi: E. *d'Ippolito*, 02. — Catane: M. *Patriarca*. — Gênes: Dr. J. F. mis *de Ferrari*, CG., 19./IV. 96. — Massa-Carrare: G. *Salvini*, 08. — Milan: A. *Carminati*, 03, CG. — Naples: G. *Caramiello*, 00. — Palerme: W. *Trede*, 08. — Rome: ♁ E. *Popovitch*, GC., 98, sén. — Turin: le CG. à Gênes; VC.: F. *Della Zoppa*, 11. — Venise: J. *Faggioni*, 98. — VC. à Bordighera (V. *Arrigo*).

*Nicaragua. E. e. et M. pl.: . . . . v. Portugal, corps dipl. — Consuls à Gênes: T. R. *Ferrari*, CG., 11. — Milan: D. *Campari*, 07. — Naples: J. *Giordano* duc d'Oratino, CG., 00. — Pietra Santa: H. *Luisi*, 06. — Rome: V. E. *Bianchi*, CG., 07. — Turin: A. *Guglielmini Ceresa*, 12. — VC. à Palerme (J. *Cacioppo*, 09).

*Norvège. E. e. et M. pl., 27./V. 06, v. Allemagne, corps dipl. — Consuls à Gênes: ♁ P. *Ottesen*, CG., 09; VC.: Hugues *Trumpy*, 06. — Livourne: Eug. *Trumpy*, 11. — Messine: E. *Jacob*, 06. — Milan: G. *Szylanski*, 06. — Naples: F. *Steil*, 06. — Rome: A. *Buetow*, 06. — Tripoli: W. F. *Riley*, 06. — Turin: E. P. *Rossi*, 06. — Venise: U. *Ringler*, 07; VC.: U. G. *Ringler*, 06. — VC. à Ancône (U. *Veschi*, 06), Augusta (G. *Amato*, 06), Bari (N. *Schuck*, 06), Cagliari (A. *Aurbacher*, 07), Carloforte (P. *Lapicca*, 06), Catane (B. *Marino*, 06), Civitavecchia (A. P. *Bellettieri*, 06), Florence (G. *Rava*, 12), Licata (A. *Grillo Corvaja*, 06), Palerme (F. *Tagliavia*, 13), Porto Empedocle (C. *Ciotta*, 06), Porto Ferato (H. C. *Airey*, 13), Reggio (G. *Bagnato*, 09), San Remo (J. G. *Scotto*, 06), Savone (A. *Acquarone*, 06), Spezia (E. *Lardon*, 13), Trapani (R. *Marino*, 06).

Panama. Consuls à Bari: G. *Stroziata*, 13. — Bologne: C. *Remondini*, 10. — Catane: C. *Ali*. — Chiavari: A. B. *Monteverde*, 10. — Florence: A. *Armiconi*, 05. — Gênes: A. *Burgos*, CG., 13; VC.: R. S. *Lai*, 05. — Livourne: C. *Gori*, 10. — Messine: Ant. *Ali*, 04. — Milan: J. *Monteverde;* VC.: L. *Bizzozero*, 13. — Naples: E. *Morales*. — Palerme: S. *Tagliavia*, 05. — *Rome:* E. L. *Paredes*, CG., 12. — San Remo: J. *Parodi*, 10. — Spezia: G. *Mosconi*, 10. — Turin: A. *Bona*, 05; VC.: P. F. *Rolla*, 09. — Venise: G. *Pardo*.

*Paraguay. Consuls à Ancône: G. *Guglielmi*. — Bénévent: J. *Barricelli*, 02. — Bologne: C. *Pantaleoni*, 09. — Castellammare di Stabia: C. *Denza*. — Catane: F. de Stefano *Leggio*, 98; VC.: M. A. *La Rosa Bellia*, 02. — Diano Marina: G. B. *Martino*, 01. — Florence: A. J. *Palermo*, 08; VC.: P. *Albano*, 06. — Gênes: R. *Costaguta*, CG.; VC.: J. *Ansaldo*. — Livourne: E. *Gambara*, 01. — Macerata: A. *Emiliani* — Messine: F. *Mauromati*. — Milan: P. *Vaccari*, 13; VC.: M. *Goehring*, 12. — Naples: V. *Coppin*, CG., 01; VC.: A. *Aveta*. — Palerme: P. *Spadaro*, 98. — Rome: F. S. *Benucci*, CG., 06; M. *Sarmiento*. — Savone: G. *Becchi*, 06. — Terranova (Sic.): A. *Nocera*, 02. — Turin: J. *Alsona*. — Venise: A. *Testolini*, 01. — VC. à Chiavari (G. B. *Devoto*), Modica (Bar. S. *Polara*), Oneglia (N. *Gibelli*, 06), Sciacca, Syracuse, Trapani.

*Pays-Bas. E. e. et M. pl. [58 Via Volturno]: Dr. W. *de Welderen* bar. *Rengers*, chamb., 2./X. 13; Secr. de lég.: Jkhr F. *Michiels de Verduynen*, gtih. de la Chre. — Consuls à Ancône: M. *Rohrer*, 03. — Cagliari: R.

Meloni, 79. — Civitavecchia : G. *de Marsanich*, 07. — Florence : E. *Zenuti*, 98. — Gênes : J. M. *Hosang*, CG., 13; VC.: M. *Bellini*. — Livourne: T. *Torelli*, 01; VC.: C. *Torelli*, 04. — Messine: J. *Scaccianoce*, 89; A. *Bonanno*, 09. — Milan: E. B. *de Visser*, 09. — Naples: J. J. *Van de Rivière*, 06; VC.: B. *Boriello*, 07. — Palerme: H. A. M. *Springer*, 86. — Rome: C. *Moleschott*, CG., 07; VC.: . . . . — Spezia: E. *Giacopini*, 82. — Tripoli: W. F. *Riley*, 06. — Turin: A. *Rapetti*, 02. — Venise: L. *Bizio Gradenigo*, CG., 04; VC.: Dr. A. *Bizio Gradenigo*, 02. — VC. à Bari (*Phanara*, 07), Barletta (F. G. *Ortona*, 95), Bologne (F. *Rofji*, 08), Brindisi (H. *Nervegna*, 94), Carloforte (J. *Napoleone*), Castellammare di Stabia, Catane, Ferrare, Licata, Milazzo, Oneglia (T. *Bonavera*), Portoferraio, San Remo (P. cte *Agosti*, 03), Savone (F. *Martinengo*), Syracuse (F. *Mortellaro*, 05), Tarente (T. *Bellando Randone*), Terranova, Trapani (G. mis *Platamone*).

*Pérou. E. e. et M. pl.: . . . .; Ch. d'aff. [16, Via Propaganda]: C. *Zavala*, 13; Secr.: A. *Valdelomar*. — Consuls à Bari : F. *Pappalepore* mis *di Canneto*, 83. — Bologne: J. B. *Agnoli*. — Cagliari: S. *Vignolo*, 06. — Catane: A. *Rosso* bar. *di Cerami*, CG., 86, et 1 VC. — Chiavari: S. C. *Puccio*, 95. — Florence: E. *Giovanelli*, 02. — Gênes: A. *Gasco*, 12. — Lecce: N. *Pappalepore*, 07. — Livourne: L. *Pasquim*, 09. — Messine: V. *Bruno*, 12. — Milan: F. *Gondrand*, 10. — Naples: P. *Anatra*, 98. — Palerme: F. *Tagliavia*, 07. — Rome: F. *Santi*, 06. — San Remo: F. *Tallerie*. — Sassari: J. A. *Polano*, 98. — Savone: S. *Bruno*, 07. — Turin: Enr. *Panizzoni*, 11. — Ventimiglia: A. *Casamiglia*, 01. — Venise: G. *Secretani*, 92. — VC. à Bordighera, Oneglia (P. *Daffieno*, 11), Rapallo (A. *Canesa*, 10); Agt à Milazzo.

Perse. E. e. et M. pl. [7 Via Vicenza]: Mirza *Isaac* Khan Mogfakham-ed-daouleh, ... 13; Cons.: *Entezan es Saltaneh*. — Consuls à Florence: Sir Hugh *Adcock*, 05, CG. — Milan: Dr. *Castaldi*, 03. — Naples: R. *Beneventoni*, CG., 04. — Rome: Bar. J. *Levi*, 99.

*Portugal. E. e. et M. pl. [2 Via dei Portoghesi]: Fr. E. *Leão*, 21./IV. 12; 1er secr.: L. *d'Oliveira;* 2e secr.: M. *do Nascimento*. — Consuls à Ancône: . . . . — Bologne: Primo *Camporesi*. — Cagliari: V. *Tronci*, 04. — Civitavecchia: G. *di Marsanich*, 10. — Florence: A. *Lombardi*. — Gênes: . . . .; VC.: A. *Roncallo*, 06. — Livourne: A. *Tagiuri*, 11; VC.: M. *Tagiuri*, 13. — Milan: E. *Bertarelli*, 11. — Naples: F. *Steil*, 11; VC.: L. *Amore*. — Palerme: J. *Llambi;* VC.: Jean *Lambi*. — ♁ Rome: F. *de Seguier*, 13; VC.: *Barigioni Pereira Santiago*. — Tripoli: . . . . — Turin: A. bar. *Nasi di Cossombrato*, 98. — Venise: J. *Ivancich;* VC.: A. *Ivancich*. — VC. à Bagnara, Bari, Brindisi, Calabra, Carrare, Catane, Girgenti, Licata, Lucques, Messine, Porto Maurizio, Porto Torres, Ravenne, San Remo, Savone, Sestri Levante, Spezia, Syracuse, Terranova, Trapani, Ventimiglia.

*Roumanie. E. e. et M. pl. [3 Piazza Cairoli] : D. I. *Ghika*. . ./XI. 13; Cons. de lég.: D. C. *Pennesco;* Secr. de lég. de 1re cl.: G. G. *Stoïcesco;* de 3e cl. : A. *Vichy;* Att. milit. : M. *Ignat*. comm.; Att. commercial [Milan]: J. *Stojan*. — Consuls à Ancône: V. *Marchetti*, 89. — Bari: F. *Zonno*, 86. — Catane: V. Andronico *Fazano*, 99; VC.: J. *Nicotra Bertuccio*, 09. — Gênes: J. mis *Durazzo - Pallavicini*, CG., 85. — Livourne: V. *Chayes*, 07; VC.: A. *Paoletti*, 81. — Messine: . . . . — Milan: A. *Ricci*, 03. — Naples: N. *Pavoncelli*, 86. — Palerme: I. *Florio d'Andes*, 89; VC.: Fr. *Tesauro*. — Rome: A. *Manzi Fé*, CG., 04; VC.: A. G. *Magni*, prof. — Turin: G. mis *Medici del Vascello*, 13. — Venise: G. *Suppiej*, 05; VC.: J. *Bombardella*, 09.

*Russie. Amb. [3 Via Gaëta] : A. *Kroupenski*, 20./VI. 12, maître de la cour et cons. privé ; Cons. d'amb.: N. *de Poggenpohl*, chamb. et cons.

d'État act.; 1er secr.: A. *Miassoyedow*, chamb. et cons. d'État; 2e secr.: W. *Petrow*, cons. de cour; Attachés: *Roucavichnikow*, cons. de coll.; B. *Khvostchinsky*, Bar. *Bistram*, Bar. *Uexkull;* Att. milit.: . . . .; Agt nav.: Bar. P. *Wrangell*, capit. de frég.; Aumônier: *Philippe*, archimandrite. — Consuls à Cagliari: F. *Thorel*. — Catane: M. *Schleifer*, 12, gdh. de la Chre. — Florence: ♁ Bar. *Vietinghoff* dit *Scheel*, 04, CG. et cons. d'État act. — Gênes: ♁ Pr. *Gagarine*, CG., 11, gdh. de la Chre et cons. d'État; VC.: . . . . — Milan: F. E. *Balzarotti*, 08, et 1 Agt. — Naples: ♁ *Dérévitsky*, CG., 03, chamb. et cons. d'État act.; VC.: ♁ *Youryiew*, 11, cons. de cour. — Palerme, ch. des fonct.: le C. de France. — Rome: ♁ *Zabiello*, cons. d'État act. et CG., 03; VC.: . . . . — Turin: *Gorrini*, 11. — Venise: . . . . — VC. à Ancône (C. *Cecchini*), Bari (♁ M. *Protopopow*), Catanzaro (D. *Larussa*), Civitavecchia (C. *Bucci*, 11), Cotrone (*Berlingieri*), Gallipoli, Livourne, Messine (*Bonanno*, 02), San Remo (*Tillo*, 11), Savone, Tarente, Terranova, Torre Annunziata, Trapani, Tripoli, Tropea.

St-Marin. Consuls à Ancône: C. *Matteucci*. — Bologne: . . . . — Florence: A. bar. *Kraus*, 05. — Gênes: A. mis *Pareto*. — Milan: E. *Morotti*, 09. — Naples: A. *Broccoli*. — Rimini: G. cte *Mattioli*. — Rome: E. *Trompeo*, CG., 11. — Turin: V. cte *Gianazzo de Pamparato*. — VC. à Bari (G. *Januzzi*, 07).

Salvador. E. e. et M. pl., 27./VI. 12, v. France, corps dipl. — Consuls à Gênes: ♁ Alb. *Masferrer*, CG., 13. — Livourne: I. *von Berger*, 05. — Milan: Ed. *Morotti*, 10. — Naples: G. *Maffettone*, 05. — Palerme: E. *Binetti*, 06. — VC. à Rome (Dr. A. *Bianchi Cagliesi*).

*Serbie. E. e. et M. pl. [6 Piazza dell' Indipendenza]: . . . .; Ch. d'aff.: L. *Michaïlovitch;* Secr. de lég.: I. *Dontchitch*. — Consuls à Bari: S. *Milella*, 03. — Brindisi: E. *d'Ippolito*, 10. — Catane: S. *Gaudioso*, 10. — Florence: E. *Maccanti*, 02. — Gênes: S. *Brkitch*, 08, CG. — Milan: C. *Mangili*, CG., 04; VC.: M. L. *Mangili*, 04. — Palerme: P. Faraone *Spinelli*, 98. — Rome: C. H. *Scotti*, 08, CG. — Turin: E. *Besostri*, 05. — Venise: . . . .

Siam. E. e. et M. pl., 14./IV. 97, v. France, corps dipl. — Consuls à Florence: Chev. V. *Zeggio*. — Gênes: E. *Carprile*, 13. — Rome: . . . .

*Suède. E. e. et M. pl. [Pal. Capranica]: C. N. D. bar. *de Bildt*, 13./XII. 05. — Consuls à Florence: F. G. *Berry*, 11. — Gênes: H. E. *Zethelius*, CG., 06; VC.: E. *Hagerup-Jenssen*, 12. — Milan: G. *Janni*, 07. — Naples: G. *Lampe*, 02. — Rome: H. *Bohn*, 92, CG.; VC.: H. *Laechele*, 11. — Tripoli: le C. brit. — Venise: A. *de Heinzelmann*, 07. — VC. à Ancône, Bari, Cagliari, Carloforte, Catane (A. *Ilardi*, 11), Civitavecchia, Girgenti, Licata (B. *Saito*), Livourne (A. *Trumpi*, 11), Messine (Ant. *Ali*, 09), Palerme (G. *Tricomi*, 70), Porto Empedocle, San Remo (M. E. *di Villamarina*, 09), Savone, Spezia, Trapani, Turin (C. F. *Brusa*, 06).

*Suisse. E. e. et M. pl. [48 Via Firenze, Pal. Querini]: Dr. J. B. *Pioda*, 4./XII. 02; Cons. de lég.: C. L. E. *Lardy;* Att.: H. *Zetter;* Secr. de chanc.: J. *Wernli*. — Consuls à Ancône: Dr. G. *Bachmann*, 03. — Florence: K. *Steinhäuslin*, 97. — Gênes: A. *Salvadé*, 03. — Livourne: V. *Lieber*, 97. — Milan: M. *Noerbel*, 00; VC.: F. *Bagutti*. — Naples: J. G. *Meuricoffre*, CG., 91; VC.: . . . . — Palerme: A. *Hirzel*, 95. — Rome: la lég. — Turin: G. *Lang*, 11. — Venise: . . . .

*Turquie. Amb. [. . . .]: Mehmed *Naby* Bey, 8./IX. 12; Cons. d'amb.: *Moukhyl* Bey; 1er secr.: *Kadri* Bey; 2e secr.: *Constantin* Eff., *Mavroudi;* 3e secr.: *Sabet* Bey; Archiv.: *Behaeldine* Bey; Imam: Hachim *Veli* Eff. — Consuls à Bari: A. *Zavroyani* Eff., 13. — Bologne: G. *Bordoni*, 13. — Brindisi: ♁ *Nafilias* Eff., 13. — Castellamare: P. *Cascone*. — Catane: A. *Gallo*, 13. — Civitavecchia: R. *Montenucci*, 13. — Florence: J. *Gazzeri*,

13. — Gênes: ☪ Ali *Nihad Reïf* Bey, CG., 13. — Licata: B. *Saitto*, 13. — Livourne: Cte M. *Tonci-Ottiri*, 13. — Messine: A. *Ilardi*, 13. — Milan: G. *Silvestri*, 13. — *Naples:* ☪ *Aram* Eff., CG., 13. — Palerme: L. *Consiglio*, 13. — Rome: ☪ Ali *Riza* Bey, 13. — Spezzia: R. *Furter*, 13. — Syracuse: E. *Carsola*, 13. — San Remo: G. *Gandolfi*, 13. — Trapani: M. *Fontana*. — Turin: . . . . — Venise: ☪ *Vitalis* Eff., 13. — VC. à Ancône (☪ *Enis* Bey, 13).

*Uruguay. E. e. et M. pl.: Ruf. T. *Dominguez*, 1./XII. 12; 1er secr.: Al. *Herosa;* 2e secr.: M. A. *Magariños*; Att. hon.: A. *Podestá*. — Consuls à Bari: S. *Milella*. — Bologne: P. *Dalla Noce*. — Cagliari: F. *Nobilioni*. — Côme: J. R. *Capitani*. — Gênes: ☪ Dr. O. *Solé y Rodriguez*, 11; VC.: A. *Mainerio*. — Livourne: . . . . — Milan: ☪ A. *Pozzili*, 12. — Naples: ☪ A. *Vasseur*, 13; VC.: V. *Pivetta*, 13. — Palerme: A. *Ahrens*. — Turin: Dr. *Ferreri*. — VC. à Ancône (G. *Osimani*), Barletta (V. *Gargano*), Brindisi (A. *de Marzo*), Chiavari (A. *Devoto*), Florence (P. *Marabottini*), Rome (☪ E. J. *Rovira*, 09), San Remo (N. *Panizzi*), Savone (J. *Zunini*), Spezia (G. *Vivaldi*), Venise (☪ P. P. *Pelayo*, 13.

Vénézuela. Consuls à Bologne: L. *Bertoni*. — Catane: C. A. *Ali*, 11. — Florence: A. *Rivarbelli*, 03. — Gênes: J. A. *Gomez Velutini;* VC.: G. *Levaggi*, 13. — Livourne: A. *Anselmi*, 06. — Lucques: Dr. G. *Gualandi*. — Milan: L. *Bizzogero*, 13; G. *Vercelli*. — Naples: M. *de Giulio* jun. — Palerme: C. *Fazio*, 10. — Rome: H. L. *Paredes*, CG. . . — Turin: C. *Girard*, 11. — Venise: Ch. *Guetta*, 08.

Notice statistique.

Superficie et population. (Recensement au 10 juin 1911.)

Provinces.	Kil. c.	Population.	Par k. c.	Provinces.	Kil. c.	Population.	Par k. c.
Alexandrie . .	5088	807696	169	Forli	1879	301408	160
Ancône . . .	1938	319709	164	Gênes	4099	1 050052	256
Aquila . . .	6436	407005	63	Girgenti . . .	3035	393804	130
Arezzo . . .	3298	283663	86	Grosseto . . .	4502	146634	33
Ascoli	2063	253635	122	Lecce	6797	771507	113
Avellino . . .	3037	396581	131	Livourne . .	345	135765	394
Bari	5350	891624	167	Lucques . . .	1445	333011	230
Bellune . . .	3349	192793	58	Macerata . .	2816	258393	91
Bénévent . .	2118	254726	120	Mantoue . . .	2339	349048	149
Bergame . . .	2759	511237	185	Massa-Carrara .	1781	212330	119
Bologne . . .	3752	577729	154	Messine . . .	3226	517248	160
Brescia . . .	4679	596411	127	Milan	3163	1 726548	546
Cagliari . . .	13431	520213	39	Modène . . .	2597	353051	136
Caltanissetta .	3273	342557	105	Naples. . . .	908	1 310785	1444
Campobasso .	4381	349618	80	Novare . . .	6612	756326	114
Caserta . . .	5268	781616	150	Padoue . . .	2141	519358	242
Catane . . .	4966	789147	159	Palerme . . .	5047	795631	157
Catanzaro . .	5258	483235	92	Parme. . . .	3238	326163	101
Chieti	2947	366593	124	Pavie	3336	512340	153
Come	2861	616212	215	Pérouse . . .	9709	686596	71
Coni	7430	646719	87	Pesaro-Urbino.	2895	210516	90
Cosenza . . .	6653	474001	71	Pise	3055	342250	112
Crémone . . .	1756	348749	199	Plaisance . .	2471	256233	103
Ferrare . . .	2621	307924	115	Port-Maurice .	1179	147176	125
Florence . . .	5867	999423	170	Potenza . . .	9962	474021	48
Foggia . . .	6962	467020	67	Ravenne . . .	1852	248356	134

Provinces.	Kil. c.	Population.	Par k. c.	Provinces.	Kil. c.	Population.	Par k. c.
Reggio di Calabria	3164	444915	140	Teramo . . .	2765	307490	111
Reggio nell' Emilia . . .	2291	310337	135	Trapani . . .	2457	357106	141
Rome	12081	1 302423	108	Trévise . . .	2475	491166	199
Rovigo . . .	1774	257723	146	Turin	10236	1 213709	119
Salerne . . .	4964	558282	112	Udine	6582	628081	96
Sassari . . .	10678	332194	31	Venise . . .	2420	466752	193
Sienne	3812	241530	63	Vérone . . .	3071	475049	155
Sondrio . . .	3192	129928	41	Vicence . . .	2735	496438	181
Syracuse . . .	3735	476765	128	Italie	286682	34 671377	121
				Population légale		35 845048	125

Possessions d'outre-mer, v. à la fin de l'article Italie, p. 993.

Nombre des étrangers en 1901, v. année 1910, p. 959.

Répartition de la population d'après les cultes en 1901, v. année 1910, p. 960.

Répartition de la population d'après la profession en 1901, v. année 1910, p. 960.

Mouvement de la population.

Années.	Mariages.	Naissances (morts-nés compris).	Décès	Morts-nés.	Excédant des naissanc.
1908	283160	1 190278	821519 [1])	51465	368759
1909	266334	1 164251	786988	50267	377263
1910	269024	1 194747	732796	50337	461951
1911	260198	1 141036	790302	47491	350734
1912	264457	1 181560	683124	47574	498436

Émigrés des années 1907—1912.

	1907.	1908.	1909.	1910.	1911.	1912.
Émigration pour des pays transocéaniens	415901	238573	399282	402779	262779	403306
Émigration pour l'Europe et d'autres pays du bassin de la Méditerranée	288774	248101	226355	248696	271065	308140
Total	704675	486674	625437	651475	533844	711446
Émigration italienne d'après les pays de destination.						
États-Unis d'Amérique . .	298124	131501	280351	262554	191087	267637
Canada	10436	5988	8786	10209	9096	18991
Argentine	78493	80699	84949	104718	32719	72154
Uruguay et Paraguay . . .	1650	1876	1761	2072	1988	1643
Brésil	21298	15558	19263	19331	22287	35562
Algérie	7031	1576	1512	1711	1295	1445
Tunisie	2361	3152	2705	2375	2585	2898
Égypte	2167	2007	2126	1730	1910	1826

Rentrés 1907: 248428, 1908: 300834, 1909: 134210, 1910: 161148, 1911: 218998.

Communes ayant plus de 20000 habitants, le 11 juin 1911.

Naples	678031	Rome	542123	Palerme . . .	341088
Milan	599200	Turin	427106	Gênes	272221

[1]) Y compris 77000 morts dans le tremblement de terre du 28 déc. 1908.

Florence	232860
Catane	210703
Bologne	172628
Venice	160719
Messine	126557
Livourne	105315
Bari del Puglie	103670
Padoue	96230
Ferrare	95219
Brescia	83339
Vérone	81900
Foggia	76688
Lucques	76160
Alexandrie	75721
Spezia	73599
Ravenne	71581
Modène	70923
Reggio Emilia	70419
Tarente	69278
Pistoie	67502
Pérouse	65805
Marsala	65451
Pise	65232
Ancône	63100
Cagliari	60101
Trapani	59593
Prato en Toscane	56709
Modica	55924
Bergame	55306
Novare	54571
Vicence	54555
Andria	53284
Monza	53214
Parme	51910
Rimini	50862
Savone	50169
Carrara	49392
Capannori	47650
Udine	47617
Arezzo	47503
Forli	45954
Salerne	45689
Cesena	45599
Corato	45203
Barletta	44801
Come	44132
Molfetta	43263
Reggio di Calabria	43162
Sassari	43118
Caltagirone	42565
Pan Pier d'Arena	42421
Sienne	41673
Caltanissetta	41312
Trévise	41022
Syracuse	40587
Crémone	40136
Faënza	40164
Cerignola	40026
Asti	39693
Pavie	39898
Plaisance	38542
Raguse	37543
Torre del Greco	36608
Lecce	36222
Acireale	36147
Chioggia	35061
Imola	34981
Catanzaro	34343
Casale Monferrato	34068
Stabies	33951
Bisceglie	33929
Caserte	33189
Terni	32939
Bitonto	32823
Mantoue	32657
San Severo	32202
Piazza Armerina	32070
Vercelli	31903
Alcamo	31765
Noto	31625
Torre Annunziata	31324
Vittoria	31264
Trani	30992
Massa	30830
Ascoli Piceno	30618
Canicattì	30168
Adernò	30096
Cortona	29303
Paternò	28923
Monte S. Giuliano	28664
Foligno	28373
Castrogiovanni	28312
Brindisi	28186
Pozzuoli	28167
Vigevano	28081
Lodi	28032
Lugo	27867
Coni	27470
Carpi	27423
Gubbio	27397
Pesaro	27397
Cascina	27305
Città di Castello	26972
Fano	26928
Girgenti	26823
Ruvo di Puglia	26305
Spoletto	25996
Canosa di Puglia	25823
Busto Arsizio	25629
Altamura	25534
Chieti	25477
Barcellona Pozzo di Gotto	25139
Marina Franca	24786
Jesi	24777
Terlizzi	24671
Castelvetrano	24657
Licata	24530
Legnano	24367
Bénévent	24329
Teramo	24312
Cosenza	24177
Cava de' Tirreni	24108
Monopoli	24101
Fabriano	23752
Senigallia	23743
Avellino	23742
Aversa	23537
Terranova di Sicilia	23464
Ostuni	23351
Viterbo	23299
Voghera	23242
Rivarolo Ligure	22052
Mon'e Sant'Angelo	23012
San Remo	22987
Macerata	22940
Lentini	22901
Afragola	22822
Fermo	22570
Biella	22519
San Giovanni a Teduzzio	22504
Nocera Inferiore	22368
Argenta	22260
Aquila degli Abruzzi	21923
Agira	21877
Velletri	21843
Gioja dal Colle	21837
Partinico	21656
Giarre	21609
Varese	21605
Favara	21599
Empoli	21566
Francavilla Fontana	21527
Santa Maria Capua Vetere	21520
Sciacca	21482
Sestri Ponente	21464
Iglesias	21444
Vittorio	21421
Bagni S. Giuliano	21399
Viareggio	21128
Portomaggiore	21114
Bagheria	20954

Vizzini	20858	Bellunc	20687	Seicli	20185
Comiso	20769	San Miniato	20542	Monreale	20103
Sessa Aurunca	20756	Resina	20508	Faaano	20077
Sesto Fiorentino	20695	Copparo	20257	Novi Ligure	20059
		Galluzzo	20193		

Finances. (En lires = francs.)

Comptes des années 1908—1911.

	1908—09.	1909—10.	1910—11.	1911—12.
Recettes	2584 696915	2602 163326	2833 164212	2682 640373
Dépenses	2502 815599	2551 286013	2753 625043	2623 425632
Différences	+ 81 881316	+ 50 877313	+ 795 391169	+ 59 214741

Budget de l'année financière finissant 30 juin 1914.

Prévision d'après le décrêt royal du 17 juillet 1913.

Recettes ordinaires.

Recettes effectives			2333 669306
Revenus patrimoniaux de l'État			56 091495
Revenus des biens de l'État	12 830000	Chemins de fer	39 225000
Revenus et intérêts divers	4 036495		
Impôts directs			500 800000
Impôt sur les biens ruraux	81 800000	Impôt sur les bâtiments	106 000000
Impôt sur les revenus de la propriété mobilière			313 000000
Impôts sur les affaires			334 750000
Droits de succession	48 500000	Droits hypothécaires	11 300000
Droits de main-morte	5 500000	Automobiles, bycicles	5 400000
Droits d'enregistrement	96 500000	Concessions diverses	13 400000
Timbre	85 000000	Taxes sur les transports par chemin de fer	40 350000
Droits supplementaires d'enregistrement et de timbre	28 300000	Taxes consulaires	1 000000
Taxes sur les consommations et monopoles			1123 722990
Donanes	266 700000	Monopoles du tabac	327 030000
Droits d'octroi	122 092990	Monopoles du sel	89 000000
Loterie	106 000000	Monopoles de la quinine	2 700000
Taxes de fabrication	210 200000		
Produits des services publics			196 792000
Postes	122 000000	Taxes scolaires	15 400000
Télégraphes et téléphones	40 300000	Prisons	6 400000
Cadastre	2 720000	Amendes pécuniaires	1 550000
Étalonnage	4 120000	Services divers	4 302000
Remboursements			87 265321
Recettes diverses			34 247500
Virements			64 064235
		Recettes ordinaires	2397 733541

Recettes extraordinaires.

Recettes effectives	10 460872
Remboursements et concours	4 201728
Recettes diverses	6 259344
Construction des chemins de fer	50 000000
Mouvement des capitaux	198 801557
Vente des biens et affranchissement de redevances	2 388840
Compensations	11 771209
Recouvrements	2 960430

Emprunts	158 318961
Recettes diverses	22 812117
Anticipations au trésor	550000
Recettes extraordinaires	259 262429
Total des recettes	2656 995970

Dépenses.				Ordinaires.	Extraordin.
Ministère du trésor (v. l'analyse ci-dessous)				638 624948	229 320795
Ministère des finances (v. analyse ci-dessous)				328 269413	3 828161
Ministère des affaires étrangères				25 156747	603000
Ministère de grâce, de la justice etc.				55 476780	203628
Ministère de l'instruction publique				137 634714	8 111584
Ministère de l'intérieur				132 990829	4 718817
Administration gén.	18 275826	1 251377	Prisons	34 696568	800000
Pensions	8 300000	—	Services divers	1 643970	51910
Service sanitaire	4 044900	2 615530	Virements	1 717099	—
Police	64 312407	—			
Ministère des travaux publics				58 215416	144 010000
Administration centrale				9 721800	775 600
Pensions				1 943000	—
Routes, travaux hydrauliques etc.				27 631200	57 233500
Chemins de fer				6 001365	56 000000
Dépenses diverses				—	30 000900
Virements				12 918751	—
Ministère des postes et télégraphes				132 198171	5 526954
Ministère de la guerre				363 652430	60 677628
Ministère de la marine				226 707951	30 028560
Ministère de l'agriculture, industrie et commerce				27 735532	7 245114
Total des dépenses				2126 662936	494 274241
				2620 937172	

Analyse du budget passif du ministère du trésor.

Intérêts de la dette consolidée	359 639029
Intérêts de la dette remboursable	65 620497
Annuités pour le rachat des chemins de fer de l'Italie supérieure	23 738965
Dette flottante	133 709972
Pensions	9 013460
Liste civile et apanages	16 050000
Sénat et chambre des députés	4 608500
Dépenses générales	15 630505
Services divers	3 041000
Fonds de réserve pour dépenses imprévues	7 000000
Virements	573020
Total des dépenses ordinaires	638 624948
Dépenses effectives	16 312514
Amortissement des dettes	50 293071
Compensations et divers	162 715200
Total des dépenses extraordinaires	229 320795
Total gén. (dépenses ordinaires et extraordinaires)	867 945743

Analyse du budget passif du ministère des finances.

Dépenses générales	23 989390
Frais de perception	270 148196

Domaines, mutations, enregistrement etc.	25 918065	Impôts indirects	40 902962
Biens ecclésiastiques	569200	Bureaux des conventions et de la législation douanière	56350
Impôts directs	23 120510	Monopoles	84 717230
Cadastre	10 841109	Loterie	59 002770
Douaniers	25 020000		
Virements			34 131827
		Total des dépenses ordinaires	328 269413
		Total des dépenses extraordinaires	3 828161
		Total gén. (dépenses ordinaires et extraordinaires)	332 097574

Dette publique au 1er juillet 1912.

Intérêts (y compris les primes) et amortissement 1912—1913.

	Dettes.	%	Rentes, intérêts etc.	Amortissement 1912—13.	Année de l'extinct.
	Rentes à 4½ %	4½	[1]32 448689	4905	—
	Rentes à 3½ %	3½	316 448197	16240	—
	Rentes à 3 %	3	4 803131	15	—
	I. Dette consolidée	—	353 700017	21160	—
	Obligations 1908	3½	5 168100	42700	1960
	Obligations 1910	3	10 311600	96000	1960
	II. Obligations	—	15 437700	138700	—
	III. Rente perm. due au St. Siége	—	3 225000	—	—
	Toscane: Emprunt de 1861	5	1 967375	10600	1959
	Rome: Emprunt de 1866	5	1 480431	9437	1940
Royaume d'Italie:	Emprunt du chemin de fer de Novare	5	49280	8448	1917
	Idem de Cuneo	5et3	201505	11240	1948
	Idem Vittorio Emanuel	3	3 254595	31320	1961
	IV. Dettes séparément inscrites	—	6 953186	71045	—
	V. Dette permanente 1825 Modène	3	13963	—	—
	Emprunts de chemins de fer	3et5	13 988046	80074	1934—70
	Emprunt des Canaux Cavour	6	534510	159660	1915
	Obligations du Tibre	5	918350	16000	1944
	Assignations et emprunt (1825) de Modène	—	1421	—	—
	Dette permanente dite „dei corpi morali in Sicilia" (1841)	5	1 050320	30227	—
	Dettes des communes de la Sicile	5	987189	4	—
	Rente assignée aux créanciers des prêts dans les provinces napolitaines, de la Lombardie et de Venise	3	687512	—	—
	Obligations pour les nouvelles constructions de Rome	5	210950	3100	1942
	Annuité due à la société des chemins de fer du sud de l'Autriche par suite de la convention du 17 nov. 1875	—	23 854049	253232	1968

[1]) Les anciennes rentes nominatives consolidées 4½ % sont conservées exclusivement en faveur des Instituts publics de bienfaisance.

Dettes.	%	Rentes, intérêts etc.	Amortissement 1909—10.	Année de l'extinct.
Obligations pour la bonification de la ville de Naples	5	1 477525	8750	1958
Obligations des chemins de fer	3 à 3,65	57 263685	1085195	1985
Bons du trésor (à 7 ans)	—	898275	53900	1926
Bons du trésor (à 5 ans)	—	19 239600	—	—
VI. Dettes diverses	—	121 111433	1 690142	—
Bons du trésor (intérêts)	—	21 134275	—	—
Comptes-courants (intérêts)	—	1 500000	—	—
VII. Dette flottante	—	22 634275	—	—
Total de la dette publique	—	523 075574	1 921047	—

Capital de la dette publique 1912.

Dette consolidée	10052 311000	Papier-monnaies	479 054000
Dette remboursable	3971 56[8]000	Total	14783 148000
Obligations du trésor	207 268000	Actif (en caisse)	1353 788000
Comptes-courants	72 947000	Dette proprement dite	13429 360000

Commerce et communication par terre et par mer.

Commerce spécial et transitaire. (En milliers de lires.)

	Importation.		Exportation.		
	Marchandises.	Métaux précieux.	Marchandises.	Métaux précieux.	Transit.
1908:	2913 275	28 052	1729 263	21 012	54 101
1909:	3111 710	18 001	1866 890	54 068	67 050
1910:	3245 976	31 066	2079 977	48 116	77 878
1911:	3389 298	28 896	2204 273	42 092	78 754
1912:	3601 104	25 906	2396 145	41 745	?

Principaux pays de provenance et de destination en 1911. (En millions de lires.)

	Import.	Export.		Import.	Export.
Angleterre	509,8	222,8	Turquie d'Asie	19,9	44,1
Pays-Bas	34,7	19,4	Inde anglaise	172,2	21,9
Belgique	82,0	51,9	Chine	53,2	2,1
France	327,2	206,2	Japon	31,3	2,1
Suisse	77,6	203,6	Reste de l'Asie	31,4	26,5
Autriche-Hongrie	288,9	184,8	Égypte	41,5	61,0
Allemagne	550,2	301,2	Algérie	9,5	2,7
Russie	234,8	50,9	Tunisie	22,5	9,5
Norvège	16,4	3,9	Tripoli	1,6	24,7
Roumanie	120,9	23,4	Reste de l'Afrique	20,4	26,9
Serbie	11,0	2,7	États-Unis	415,3	247,2
Turquie d'Europe	34,4	54,3	Brésil	50,3	42,6
Grèce	5,4	36,7	Uruguay	4,3	22,3
Malte	1,3	6,1	Rép. Argentine	106,8	166,2
Espagne	29,9	16,4	Chili	16,5	21,8
Portugal	6,3	7,5	Reste de l'Amérique	27,9	32,3
Reste de l'Europe	11,4	19,5	Australie	23,3	10,6
			Provisions de bord	—	15,9
Europe	2194,1	1408,3	Total	3389,3	1965,9

Principaux articles d'importation et d'exportation en 1911.

(En millions de lires.)

Importation.					
Céréales	397,8	Café	42,4	Fromage	63,0
Coton	348,1	Objets en bois et en paille	34,2	Agrumes	60,1
Houille	278,3	Tabac	34,1	Conserves de fruits	53,1
Produits chimiques	195,0	Articles de caoutchouc	31,6	Objets en bois et en paille	53,0
Soie	153,5	Pierres précieuses	31,4	Huile d'olives	45,1
Bois	146,7	Caoutchouc	30,6	Peaux	43,4
Machines	143,5	Quincaillerie	27,1	Oeufs	42,1
Peaux	125,2	Couleurs	25,3	Soufre	41,4
Bétail	93,9	Bijouteries	24,7	Chapeaux	40,3
Fer	91,4	**Exportation.**		Marbre et albâtre	39,4
Laine	85,0			Filés de coton	36,6
Articles de fer	83,1	Soie	350'4	Coraux	31,0
Instruments	70,4	Tissus de coton	183,3	Pâtes d'Italie	30,3
Cuivre, laiton et bronce	68,7	Tissus de soie	104,1	Automobiles	29,1
Poissons	60,5	Fruits (sans les agrumes)	98,8	Riz	28,4
Semences	54,3	Produits chimiques	79,4	Vaisseaux	27,6
Tissus de coton	53,7	Vin	67,3	Articles de caoutchouc	24,4
Tissus de soie	53,4	Chanvre	66,4	Viande	22,8
Tissus de laine	52,1			Légumes	22,0

Mouvement des ports italiens 1911.

Entrées:	Vapeurs.	Tonneaux.	Navires à voiles.	Tonneaux.	Total Navires.	Total Tonneaux.
Pavillon italien	66546	32 990306	93101	2 934275	159647	35 924881
,, étranger	12665	20 008751	1625	122674	13790	20 131425
Total: Entrées	79211	52 999357	94226	3 056949	173437	56 056306
Sorties:						
Pavillon italien	66518	33 004937	93034	2 940269	159552	35 945206
,, étranger	12663	20 014104	1138	123138	13801	20 137242
Total: Sorties	79181	53 019041	94172	3 063407	173353	56 082448

Marine marchande au 1er janvier

		1910.		1911.		1912.	
		Navires	Tonn.	Navires.	Tonn.	Navires.	Tonn.
Navires enregistrés	à voiles:	4723	439941	4741	432690	4713	410991
	vapeurs:	680	631252	718	674497	757	696994
	Total:	5403	1 071193	5459	1 107187	5470	1 107985

Chemins de fer. Au 1 mars 1913 il y avait en exploitation 17634 kil., dont 13632 kil. appartenant à l'État et 13769 exploités par l'État. Tramways 5150 kil.

Postes 1911. Nombre des bureaux 11089. Recettes 115 086411 lires, dépenses, en grande partie, communes aux deux services postal et télégraphique, 76 723790 lires.

	Lettres	Cartes postales	Imprimés et échantillons	Lettres avec déclaration de valeur et mandats de poste	
	en milliers.			en milliers.	en milliers de lires.
Service intérieur	339 217	149 329	1170 730	27 893	5089 969
Service extérieur	86 281	23 200	60 725	3 427	443 877
Service de transit	8 727	623	6 153	10	6 115

Télégraphes 1910—11. Longueur des lignes au 30 juin 1911 : 51172 kil., celle des fils 311584 kil. Nombre des bureaux de l'État 5874, nombre des bureaux des chemins de fer et d'autres sociétés 1994 ; stations Marconi 20, à bord de navires 125. — Dépêches internes 16 431850, internationales 3 322617, dépêches de service 1 212603, dépêches de transit 121729 — total 21 087829, radiotélégrammes 7143.

Téléphones 1910—11. Nombre de stations et postes 77315. Nombre de réseaux urbains 237, longueur des lignes 12089, des fils 192838 kil., nombre des conversations 186 270000. Circuits interurbains: nombre des circuits 499, longueur des lignes 31354, longueur des fils 60905 kil., nombre des conversations 5 432372.

Armée et marine.

Le service militaire, qui est obligatoire pour tous les citoyens, est réglé actuellement, pour l'armée, par le texte unique des lois sur le recrutement du 24 décembre 1911. L'obligation du service commence à l'âge de 20 ans accomplis et dure 19 ans, dont 2 ans sous les drapeaux, 6 ans en congé de l'armée permanente, 4 ans dans la milice mobile et 7 ans dans la milice territoriale. — Lorsqu'on remplit certaines conditions de famille spécifiées par la loi on a le droit d'être affecté soit à la 2e soit à la 3e catégorie ; les hommes de la 2e catégorie peuvent être appelés sous les drapeaux pour leur instruction une ou plusieurs fois, pour un temps non supérieur à 6 mois au total ; les hommes de la 3e catégorie, en temps de paix, restent normalement en congé illimité, mais eux aussi peuvent être appelés sous les drapeaux pour l'instruction. Les inscrits de 1re catégorie ayant certaines qualités de culture et payant une somme fixée annuellement (1500—2000 francs), ont le droit de ne passer qu'un an sous les drapeaux. Des facilités spéciales sont accordées aux inscrits residant à l'étranger.

Organisation de l'armée en temps de paix.

D'après la loi du 17 juillet 1910, il y a en temps de paix 12 corps d'armée, 25 divisions territoriales et 3 divisions de cavalerie (v. les notices personnelles). Chaque corps d'armée comprend 2 divisions territoriales (excepté le IXe corps d'armée qui en comprend 3); les divisions, dont le territoire se décompose en 88 (2—7 par div.) districts militaires, spécialement chargés du recrutement, constituent avec ces districts et en même temps avec les dépôts des régiments les organes territoriaux pour la mobilisation. (Le service territorial des troupes et administrations spéciales est réglé par des directions territoriales, savoir 13 pour l'artillerie, 12 pour le génie, 12 pour le corps sanitaire, et 12 pour le corps du commissariat, et par 13 tribunaux militaires.) Chaque division territoriale comprend en général 2 brig. d'inf. à 2 rég. et un nombre variable d'unités des autres armes. Quelques régiments de cav. sont réunis en brigades et divisions de cav.: 6 brig. de cav. (2 rég. par brig.) et 3 div. de cav. (2 brig. par div.). Les bersaglieri sont soumis directement à quelques commandements de brig. d'inf.

Les détails se présentent comme suit: 4 inspections d'armée, 96 rég. d'inf. (2 rég. de grenad., 94 rég. de ligne), chaque rég. de 3 bat. (à 4 comp.) = 64 off., 1270 h. et 1 dépôt (2 off. et 29 h.); 12 rég. de bersaglieri (tireurs), chaque rég. de 4 bat. = 66 off., 1153 h. et 1 dépôt (v. ci-dessus), 8 rég. de troupes alpines comprenant 26 (3 ou 4 par rég.) bat. (= 78 comp.) et 8 dépôts (à 6 off., 33 h.) — effectif moyen du rég.: 66 off., 1675 h. Les troupes d'inf. sous les drapeaux et la milice mobile sont armées du fusil système Mannlicher-Carcano mod. 91 (cal. 6,5 mm, magasin fixe à 6 cartouches); la milice territoriale d'un fusil du système modifié de Vetterli.

29 rég. de cav. (12 rég. de lancieri et 17 rég. de cavaleggeri) à 5 esc. (= 36 off., 866 h.) et (1 dépôt 8 off., 49 h.); 4 dépôts de remonte (7200 chev. env.)

36 rég. d'art. de camp., chaque rég. de 2 groupes (à 2 ou 3 batt. 75), 1 comp. du train et 1 dépôt — effectif de la batt.: 4 off., 100 h., 4 pièces, 60 chev.; — 1 rég. d'art. à chev. de 8 batt. (à 4 pièces), 4 comp. du train et 1 dépôt; — 2 rég. d'art. de mont. chaque rég. de 12 batt. (à 6 pièces) et 1 dépôt et 1 groupe (3 batt. à 6 pièces). — 2 rég. d'art. lourde de camp., chaque rég. de 10 batt. et 1 dépôt. — 10 rég. d'art. de forteresse.

6 rég. du génie, savoir: 2 rég. à 12 comp. de sapeurs, 2 comp. de train et 1 dépôt; 1 rég. à 8 comp. de pontonniers, 2 comp. pour les lagunes, 3 comp. de train et 1 dépôt, 1 rég. comprenant 15 comp. de télégraphistes, 2 comp. du train et 1 dépôt, 1 rég. de mineurs à 12 comp., 1 comp. du train et 1 dépôt, 1 rég. de chemin de fer à 8 comp., 1 bat. de spécialistes à 5 comp., 1 bat. d'aviateurs à 2 comp.

12 légions de carabinieri (gendarmerie) comprenant 47 div. = environ 3660 carab. à chev. et 23550 carab. à pied; 1 légion d'élèves et 2 dépôts.

12 comp. sanitaires et 12 comp. d'approvisionnement. — 2 comp. d'invalides et de vétérans, 4 comp. de discipline, etc.

Effectif de l'armée en temps de paix 1913.

Troupes.	Officiers.	S.-off. et hommes.	Chevaux et mulets.
État-major-gén.	156	—	550
États-majors	155	—	465
389 bat. d'inf.	7627	162000	6205
150 esc. et 29 dépôts	1006	27416	25467
263 batt., 110 comp. d'art., 51 dépôts, 40 comp. du train	2359	49256	23084
82 comp. du génie et 10 comp. du train	630	11099	1284
88 districts militaires	336	—	—
12 comp. sanitaires	769	3671	420
12 comp. d'approvisionnement	452	3967	81
Officiers d'administration	356	—	—
12 légions de carabinieri	709	30087	5362
Écoles militaires	404	1952	1410
Corps vétérinaire	213	—	17
Effectif total de paix [1])	15172	289448	64345

Effectif de l'armée en temps de guerre 1913.

En fait d'hommes ayant reçu une instruction militaire étaient disponibles en 1913 (sans déduction):

Officiers. (Armée permanente: sous les drapeaux 15001, congédiés de l'armée permanente et de la milice mobile 14256; milice territoriale 3633; en service auxiliaire 1645; off. de réserve 7147)	41692
Troupe. Armée permanente. Sous les drapeaux (v. ci-dessus)	289448
Armée permanente. En congé (carab. 4310, inf. 352866, cav. 22869, art. 76643, génie 22368, corps sanit. 8060, corps de l'intend. 4491	491607
Milice mobile (carabinieri 184, inf. 229457, art. 69704, génie 19622, corps sanit. 6608, corps de l'intend. 3026	328601
Milice territoriale (carabinieri 15105, inf. 2 079628, cav. 39233, art. 87185, génie 20535, corps sanit. 29386, corps de l'intend. 10730	2 281802
Total de l'effectif en temps de guerre	3 433150

[1]) Sans les troupes d'Afrique (v. p. 993).

Flotte en sept. 1913.

Bâtiments.	Tonneaux.	Chevaux ind.	Can., plus de 10 cm.	cal. de moins de 10 cm.	Tubes lance-torp.	Équipages.
20 bâtiments d'esc. de 1re cl.[1])	296000	410000	402	454	50	13746
5 bâtiments d'esc. de 2e cl.[2])	35050	68671	87	90	20	2542
1 bâtiment d'esc. de 3e cl.[3]) .	4583	10613	10	9	—	315
5 bâtiments d'esc. de 4e cl.[4])	18000	75000	38	38	10	1435
7 bâtiments d'esc. de 5e cl.[5])	17352	54040	66	78	2	1537
8 bâtiments d'esc. de 6e cl.[6])	6500	42000	1	65	8	995
29 contre-torpilleurs[7])	12300	190000	6	130	76	1289
28 torpilleurs de haute mer .	5932	87565	—	84	84	1045
43 torpilleurs de 1re cl. . . .	5800	118000	—	47	87	962
16 torpilleurs de 2e cl. . . .	1300	14000	—	32	37	224
7 torpilleurs de 3e cl. . . .	280	2500	—	7	7	63
17 sous-marins[8])	4000	11000	—	—	34	301
4 navires auxiliaires de 1re cl.	43000	30000	—	14	—	517
8 navires auxiliaires de 2e cl.	23000	22000	10	39	—	1043
5 navires auxiliaires de 3e cl.	7900	5400	8	37	—	413
18 navires auxiliaires de 4e cl.	13100	15000	—	57	—	980
82 nav. p. le service des ports[9])	12000	11300	—	39	—	800
26 navires auxiliaires	141189	189104	—	—	.	—
329 bâtiments	647286	1 356223	628	1220	415	28207

En construction: 3 bâtiments d'esc. de 1re cl. (avec un total de 69000 t., 72000 chev.); 15 contre-torp.; 1 torp. de 1re cl.; 3 sous-marins; 2 navires auxil., de 1re cl.; 1 navire auxil. de 4e cl.; 28 navires pour le service des ports.

Stationnement des navires de guerre armés en sept. 1913. Mer Rouge et Océan Indien: 1 bâtiment d'esc. de 5e cl., 1 navire auxil. de 4e cl., 6 voiliers; Chine: 1 bâtim. d'esc.; Bosphore: 1 navire auxil. de 4e cl.

Personnel de la marine au 1er juill. 1913.

Officiers: 1 am., 7 v.-am., 16 c.-am., 56 capits de vaiss., 78 capits de frég., 90 capits de corv., 432 lts, 274 sous-lts et aspirants — total 954 officiers de vaiss.; 327 off. mécaniciens; 114 off. du génie, 260 médecins; 200 off. de commiss., 161 off. mariniers	2016
Personnel du pont: 1305 pilotes, 9345 marins, 5871 canonniers, 3057 torpedinieri, 150 ajutanti, 684 mécanic., 6400 chauff., 415 ouvriers .	27227
Personnel côtier: 1470 marins, 676 canonniers, 553 torpedinieri, 344 musiciens, 786 infirmiers, 750 fourriers, 1124 télégraphistes, 54 invalides	5757
Effectif total de paix	35000

[1]) Dandolo, Italia, Rè Umberto, Sardegna, Sicilia, Ammiraglio di Saint Bon, Emanuele Filiberto, Regina Margherita, Benedetto Brin, Regina Elena, Vittorio Emanuele, Napoli, Roma, Pisa, Amalfi, S. Giorgio, S. Marco, Dante Alighieri, Giulio Cesare, Leonardo da Vinci. — [2]) Carlo Alberto, Vettor Pisani, Giuseppe Garibaldi, Varese, Francesco Ferruccio. — [3]) Marco Polo. — [4]) Etna, Quarto, Nino Bixio Marsala, Libia. — [5]) Piemonte, Lombardia, Etruria, Liguria, Elba, Calabria, Puglia. — [6]) Tripoli, Goito, Montebello, Partenope, Minerva, Iride, Agordat, Coatit. — [7]) Aquilone, Artigliere, Bersagliere, Borea. Dardo, Espero, Euro, Fulmine, Granatiere, Lampo, Lancieré, Nembo, Ostro, Strale, Turbine, Zeffiro, Fuciliere, Carabiniere, Pontiere, Alpino, Corazziere, Garibaldino, Ascaro Indomito. Irrequieto, Intrepido, Impavido, Ardito, Ardente. — [8]) Delfino, Glauco, Squalo, Narvalo, Tricheco, Otario, Foca, Velella Medusa, Fisalia, Sentina, Atropo, Argo, Salpa, Zoea, Nautilus, Nereide. — [9]) Dont 2 bateaux à vapeur, 21 citernes, 5 voiliers, 43 remorqueurs, 9 bateaux dragueurs, 2 canonnières de fleuve.

Possessions d'outre-mer.

Superficie et *population.*

	Kil. c.	Population. Indigènes.	Italiens.	Autres.	Total.	Par kil. c.
Libye	1 000000	—	—	—	1 000000	1
Erythrée	118610	274944	2481	1468	278893	2,1
Somalie Italienne	357000	300000	—	—	300000	1
Terr. affermé de Tientsin .	46	17000	—	—	17000	370
Total	1 475660	—	—	—	1 596000	1

Villes. Libye: Tripoli 50000, Benghazi 30000. — Erythrée: Massaouah 7800 habitants.

Finances.

Budget 1912—13. (En lires).

Recettes.	Erythrée.	Somalie.	Dépenses.	Erythrée.	Somalie.
Rec. des colonies	3 170866	661000	Troupe coloniale .	4 400700	2 766400
Versements faits par l'État . .	6 350000	3 329000	Autres dépenses .	3 862502	3 070529
Extraordinaires .	3 487176	2 544856	Dépenses extraordinaires . .	4 744840	697927
Total	13 008042	6 534856	Total	13 008042	6 534856

Commerce 1912. Tripoli: Import. 27 781985, export. 4 028520. — Erythrée: Import. 18 845118, export. 9 371802, transit 5 234262 lires. — Principaux articles d'exportation (en milliers de lires): Nacre 1 327, peaux 1 021, lin 960, perles 600, beurre 571, graines de palme 446. — Somalie: Importation 5 533462, exportation 2 055018 lires.

Navigation de Massaouah 1912. Entrés 1408 navires (dont 791 sous pavillon italien) jaug. 200338 tonn.; partis 1380 navires (dont 1092 sous pavillon italien) jaugeant 204401 tonn. — Somalie: 198 vapeurs jaugeant 229070 tonn., 448 voiliers jaugeant 16988 tonn.

Chemins de fer. En exploitation Libye 87 kil., en construction 230 kil.; Erythrée 120 kil., en construction 150 kil.

Postes 1912. Nombre des bureaux en Erythrée 15, des expéditions 235360. En Somalie 3 bureaux.

Télégraphes 1910. Erythrée: Longueur des lignes 1733 kil., des fils 2133 kil.; 16 stations et 8 stations Marconi; 141532 dépêches.

Téléphones 1908. Les lignes de Gheren à Nakfa et de Gheren à Agordat sont en exploitation.

Troupes 1913.

Erythrée. 1 commandement de troupes roy. (51 h.), 1 comp. de carabinieri (gendarmes [165 h.]); 1 comp. de chass. (119 h.), 4 bat. d'indigènes (3149 h.), 2 sect de mitraill. (48 h.), 1 esc. d'indigènes (65 h.), 2 batt. d'indig. (321 h.), 1 comp. de canonniers (285 h.), 1 sect. du génie (121 h.), 1 sect. du train (273 h.), 1 dépôt (31 h.). service de santé (27 h.), tribunal mil. (3 h.), command. d'art. (41 h.). — Total: 133 off., 4469 h. (dont 430 italiens et 4039 indigènes). Les troupes sont disloquées à Asmara, Adi Ougri, Saganeiti, Keren, Barentu, Codofelassi, Kenofena, Coatit, Adi Caieh, Ghinda, Massaouah, Assab, Agordat, Darotai, Nefasit. — Le dépôt de la colonie Erythréenne est à Naples.

Somalie. 9 comp. d'inf. indigène (2626 h.), 1 comp. de canonniers (108 h.) 1 détachement de caravane de Mogadicho (193 h.), 1 centurie de garnison de Mogadicho (70 h.), 6 détachements de garnison (380 h.) —

Total: 46 off., 3380 h. (dont 16 italiens, 3364 indigènes). — Les troupes sont disloquées à Mogadicho, Merca, Brava, Gelib, Giumbo, Margherita, Bardera, Lugh, Afgoi, Barire, Geziza, Danane, Uorsceik, Mahaddei-Uen, Itala, Meregh et Obbia. — Police: 225 hommes.

Japon (Nippon).

Empire. — Monarchie constitutionnelle et héréditaire dont le pouvoir suprême appartient au chef, „tenno", de la dynastie régnante depuis plus de 2571 ans et résidante jusqu'en 1868 à Kioto, depuis lors à Tokio. — Constitution du 11 févr. 1889. La Chambre des Pairs se compose des membres masculins et majeurs de la Maison Impériale (15), de tous les princes et marquis âgés de plus de 25 ans, des délégués de tous les comtes, vicomtes et barons de l'Empire qui ont atteint la 25e année, élus pour 7 ans (150), dont le nombre ne doit pas dépasser la 5e partie de chacune de ces 3 classes nobles; de membres nommés à vie par l'Empereur, âgés d'au moins 30 ans (125), et de 45 membres âgés au moins de 30 ans, élus, en leur propre sein, par les 15 habitants masculins les plus imposés de chaque district d'administration, confirmés par l'Empereur pour 7 ans (le nombre de ces 2 dernières catégories ne doit pas dépasser celui de tous les membres de la noblesse) — total 366. La Chambre des Représentants se compose de 379 membres âgés au moins de 30 ans, élus pour 4 ans par districts et par vote public de tous les sujets masculins ayant atteint l'âge de 25 ans et payant 10 yen (1 yen = 2,6 frcs.) d'impôts annuels. La réunion des deux Chambres a eu lieu pour la première fois en nov. 1890. — Pavillon de guerre: Blanc, chargé au milieu d'un disque rouge, d'où partent 16 bandes rouges en forme de rayons jusqu'à la bordure. Pavillon national et de commerce, sans bandes.

Maison impériale.

Yoshihito empereur (tenno) du Japon, Majesté, né à Tokio 31 août 1879; fils de l'empereur Meiji (Mutsuhito), né à Kioto 3 nov. 1852, † à Tokio 30 juill. 1912; succ. à son père; chev. de l'O. de l'Aigle Noir, de l'O. de l'Annonciade, de l'O. de l'Éléphant, de l'O. de St-Hubert, de l'O. esp. de la Toison d'Or, de l'O. de la Jarretière, de l'O. des Seraphins, etc.; m. à Tokio 10 mai 1900à — Sadako, née à Tokio 25 juin 1884, fille du prince Kujo Michitaka.

Fils (Alt. Imp.): 1) Pr. hér. *Hirohito* ((Michi no Miya), né à Tokio 29 avril 1901, sous-lt d'inf. et aspirant de marine de 1re cl.

2) Pr. *Yasuhito* (Atsu no Miya), né à Tokio 25 juin 1902.

3) Pr. *Nobuhito* (1er chef de la maison Takamatsu), né à Tokio 3 janv. 1905.

Sœurs.

1. Psse *Masako* (Tsune no Miya), née à Tokio 30 sept. 1888; m. à Tokio 30 avril 1908 au pr. Tsunehisa (v. maison Takeda).
2. Psse *Fusako* (Kane no Miya), née à Tokio 28 janv. 1890; m. à Tokio 29 avril 1909 au pr. Naruhisa Kitashirakawa (v. maison Kitashirakawa).
3. Psse *Nobuko* (Fumi no Miya), née à Tokio 7 août 1891; m. à Tokio 6 mai 1910 au pr. Yasuhiko (v. maison Asaka).
4. Psse *Toshiko* (Yasu no Miya), née à Tokio 11 mai 1896.

Impératrice-mère (adopt.).

Impératrice-mère **Haruko**, Majesté, née à Kioto 28 mai 1850, de la maison des princes Ichijo; m. 9 févr. 1869, D. hon. de l'O. bav. de Thérèse, etc.

Branches collatérales de la maison Impériale.

Maison **Arisugava.** † Pr. *Takehito*, Alt. Imp., 10e chef de la maison, né 11 févr. 1862, † à Maïko près Kobe 10 juill. 1913, 4e fils du pr. Takahito Arisugawa, succ. à son frère et père adoptif le pr. Taruhito, † 24 janv. 1894; m. 11 déc. 1880 à — *Yasuko*, née 13 févr. 1864, fille du mis Maeda.

Fille: Psse *Miyeko*, née 14 févr. 1891; m. 8 nov. 1908 à Tokugawa *Yoshihisa* héritier du pr. Tokugawa Keiki.

Mère adoptive et belle-sœur: Psse douair. *Tadako*, Alt. Imp., née 12 mai 1855.

Maison **Fushimi.** Pr. *Sadanaru*[1]), Alt. Imp., 21e chef de la maison, né 9 juin 1858, 8e fils du pr. Kuniiye Fushimi. né 24 oct. 1802, † 5 août 1872, succ. à son frère le pr. Tadanori, † 25 oct 1862; gén., chev. de l'O. de St-André; m. 6 oct. 1876 à la psse — *Toshiko*, née 21 mai 1858, fille de feu le pr. Takahito Arisugawa, sœur du pr. Takehito (v. ci-dessus).

Enfants (Alt.): 1) Pr. *Hiroyasu*, né 16 oct. 1875, capit. de vaiss., chev. de l'O. de St-André; m. 9 janv. 1896 à — *Tsuneko*, née 23 sept. 1882, fille du pr. Tokugawa Keiki.

Enfants (Alt.): (1) Pr. *Hiroyoshi*, né 8 déc. 1897. — (2) Psse *Yasuko*, née 14 nov. 1898. — (3) Pr. *Hirotada*, né 26 janv. 1902, chef de la maison Kwacho (v. ci-dessous). — (4) Pr. *Hironobu*, né 22 mai 1905. — (5) Psse *Atsuko*, née 18 sept. 1907. — (6) Psse *Tomoko*, née 18 sept. 1907. — (7) Pr. *Hirohide*, né 4 oct. 1912.

2) Pr. *Kunika*, né 18 mars 1880.

3) Psse *Sachi*, m. 1900 au mis Yamanouchi.

Maison **Kanin.** Pr. *Kotohito*[1]), Alt. Imp., 6e chef de la maison (comme institué successeur du pr. Naruhito, † 1842, 1872), né 10 nov. 1865, LtG.; m. 17 déc. 1892 à — *Chieko*, née 25 mai 1872, fille du pr. Sanjo Sanetomi.

Enfants (Alt.): 1) Psse *Yukiko*, née 13 mai 1896. — 2) Psse *Shigeko*, née 2 mai 1897. — 3) Psse *Sueko*, née 2 nov. 1898. — 4) Pr. *Haruhito*, né 3 août 1902. — 5) Psse *Hiroko*, née 21 janv. 1906. — 6) Psse *Hanako*, née 30 juin 1909.

Maison **Higashi-Fushimi et Komatsu.** Pr. *Yorihito*[1]), Alt. Imp., 2e chef de la maison, né 16 oct. 1867, succ. à son père adoptif et frère le feu pr. Akihito; c.-am.; m. 10 févr. 1898 à — *Kaneko*, née 26 août 1876, fille du pr. Iwakura Tomosada.

Mère adoptive et belle-sœur: Psse douair. *Yorico*, Alt. Imp., née 18 juin 1852, fille de feu le pr. Arima Yorishige, veuve du pr. Akihito[1]) (Komatsu no Miya), Alt. Imp., 1er chef de la maison, né 16 janv. 1846, † 18 févr. 1903.

Maison **Kwacho.** Pr. *Hirotada*, Alt. Imp., 4e chef, né 26 janv. 1902 (v. ci-dessus).

Maison **Yamashina.** † Pr. Kikumaro, Alt. Imp., 2e chef de la maison, né 3 juill. 1873, † 2 mai 1908, fils du pr. Akira Yamashima, frère cadet du pr. Kuniiye Fushimi (v. ci-dessus); m.: 1° . . . . à la psse Noriko, née . . . ., † 1901, fille du pr. Kujo Michitaka; 2° . . . . à la psse — *Hisako*, Alt., née 7 févr. 1874, fille du pr. Shimazu Tadayoshi.

Enfants (Alt.): a) du 1er lit: 1) Pr. *Takehiko*, 3e chef, né 13 févr. 1898. — 2) Pr. *Yoshimaro*, né 5 juill. 1900. — 3) Psse *Yasuko*, née 31 oct. 1901. — b) du 2d lit: 4) Pr. *Fujimaro*, né 25 févr. 1905. — 5) Pr. *Hagimaro*, né 21 avril 1906. — 6) Pr. *Strigemaro*, né 29 avril 1908.

Maison **Kuni.** Pr. *Kuniyoshi*[1]), Alt. Imp., 2e chef de la maison, né 23 juill. 1873. succ. à son père, le pr. Asahiko Kuni, né 1824, † 24 oct. 1891, frère cadet du pr. Kuniiye Fushimi (v. ci-dessus); col. d'inf., chev. de l'O. de l'Aigle Noir, de St-André, etc.; m. 13 déc. 1899 à — *Chikako*, née 19 oct. 1879, fille du pr. Shimazu Tadayoshi. *[Kioto.]*

Enfants (Alt.): 1) Pr. *Asaakira*, né 2 févr. 1901. — 2) Pr. *Kunihisa*, né 10 mars 1902. — 3) Psse *Nagako*, née 6 mars 1903. — 4) Psse *Nobuko*, née 30 mars 1904. — 5) Psse *Satoko*, née 1er sept. 1906. — 6) Pr. *Kunihide*, né 16 mai 1910.

Frères et sœurs (Alt.): 1. † Pr. *Kuninori* (v. maison Kaya). — 2. Psse *Sakako*,

[1]) Les princes Sadanaru, Akihito (†), Kotohito et Yorihito sont frères.

née 25 janv. 1868. — 3. Psse *Akiko*, née 8 juin 1870. — 4. Psse *Ayako*, née 25 avril 1872. — 5. Pr. *Morimasa* (v. maison Nashimoto). — 6. Pr. *Taka*, né 17 août 1875; m. . . . . à *Shizuko*, née 25 sept. 1884, fille du vcte Minasa Tadasuke *[Kioto]*; dont: Enfants (Alt.): 1) Psse *Hatsuko*, née 16 avril 1911; 2) Pr. *Yoshihiko*, né 29 mai 1912. — 7. Psse *Motoko*, née 17 mars 1876. — 8. Psse *Suzuko*, née 16 oct. 1878. — 9. Pr. *Yasuhiko* (v. maison Asaka). — 10. Pr. *Naruhiko* (v. maison Higashi Kuni).

Maison **Kaya.** † Pr. Kuninori[1]), Alt. Imp., 1er chef de la maison, né 1er juin 1867, † 8 déc. 1909, abbé suprême des temples d'Isé; m. 26 nov. 1892 à — *Yoshiko*, née 20 oct. 1865, fille du mis Daigo Tadashige.
Enfants (Alt.): 1) Psse *Yukiko*, née 23 nov. 1895. *[Kioto.]* — 2) Pr. *Tsunenori*, né 27 janv. 1900, 2e chef de la maison, succ. à son père. — 3) Psse *Sakiko*, née 30 mars 1903.

Maison **Nashimoto.** Pr. *Morimasa*[1]), Alt. Imp., 2e chef de la maison, né 9 mars 1874, succ. à son oncle le pr. Moriosa, † . . sept. 1881; col. d'inf., chev. de l'O. de l'Annonciade, de l'O. de l'Aigle Noir, de l'O. de St-André, etc.; m. 28 nov. 1900 à — *Itsuko*, née 2 févr. 1882, fille du mis Nabeshima Nachiro. *[Nagoya.]*
Filles (Alt.): 1) Psse *Masako*, née 4 nov. 1901. — 2) Psse *Noriko*, née 27 avril 1907.

Maison **Kitashirakawa.** † Pr. Yoshihisa, Alt. Imp., 3e chef de la maison, né 16 févr. 1847, † 5 nov. 1895; m. à la psse — *Tomiko*, Alt. Imp., née 8 août 1862, fille du pr. Shimazu Hisamitsu.
Fils (Alt.): 1) Pr. *Tsunehisa* (v. maison Takeda).
2) Pr. *Naruhisa*, 4e chef de la maison, né 18 avril 1887, lt.; m. à Tokio 29 avril 1909 à la psse — *Fusako*, née 28 janv. 1890, fille de l'empereur Mutsuhito.
Enfants: (1) Pr. *Nagahisa*, Alt., né 19 févr. 1910. — (2) Psse *Mineko*, née 6 mai 1911.

Maison **Takeda.** Pr. *Tsunehisa*, Alt. Imp., 1er chef de la maison, né 22 sept. 1882, comm. de cav.; m. à Tokio 30 avril 1908 à la psse — *Masako*, née 30 sept. 1888, fille de l'empereur Mutsuhito.
Enfants: 1) Pr. *Tsuneyoshi*, Alt., né 4 mars 1909. — 2) Psse *Ayako*, Alt., née 4 juill. 1913.

Maison **Asaka.** Pr. *Yasuhiko*[1]), Alt. Imp., 1er chef de la maison, né 2 oct. 1887, lt.; m. à Tokio 6 mai 1910 à la psse — *Nobuko*, née 7 août 1891, fille de l'empereur Mutsuhito.
Enfants: 1) Psse *Kikuko*, née 12 sept. 1911. — 2) Pr. *Takahiko*, né 8 oct. 1912.

Maison **Higashi-Kuni.** Pr. *Naruhiko*[1]), Alt., 1er chef, né 3 déc. 1887, lt.

Conseil de la cour.

Prés.: le garde du gd-sceau: Pr. *Fushimi*, Alt. Imp., f. f. — 15 mbres.

Grandes charges de la cour.

Min. de la maison: Cte *Watanabe* Chiaki. — Gd-chamb.: Pr. *Takatsukasa* Hiromichi. — Vice-ministre de la maison: *Kawamura*. — Gd-maître des cérémonies: Cte *Toda*. — Gd-maître de cuisine imp.: Bar. *Madenokoji* Nashide. — Gd-maréchal du départ. de la noblesse: Mis *Kuga*. — Premier aide de camp: *Uchiyama* Kojiro, LtG.
Gd-maître de la maison de l'Impératrice, f. f.: *Baba* Saburo.
Gd-maître de la maison de l'Impératrice-mère: Vcte *Kagawa* Keizo. — Dame du Palais: Mme *Takakura*.

[1]) Les princes Kuninori (†), Kuniyoshi, Morimasa, Taka, Yasuhiko et Naruhiko sont frères.

Gd-maître de la maison du Prince héritier: Bar. T. *Hatano.* — Gd-chamb.: Bar. T. *Hatano.* — Aide de camp: Bar. *Yamane*, col.

Conseil Privé („Sūmitsuin").

Prés.: Pr. *Yamagata*, maréchal; VPrés.: Cte *Yoshikawa.* — Mbres: les ministres et 28 conss.

Diète 1912.

Chambre des Pairs. Prés.: Pr. *Tokugawa* I.; VPrés.: Mis *Kuroda* Nagashige.

Chambre des Représentants (membres en mai 1912: 215 constitutionnels [Seiyoukwaï], 92 nationaux libéraux [Kokuminto], 30 du Club Central, 43 indépendants). . Prés.: *Ooka;* VPrés.: *Koizuka.*

Ministère (du 19 févr. 1913).

Prés.: Cte *Yamamoto* Gombei, am. — Marine: Bar. *Saito* Minoru, v.-am. — Communications: S. *Mokoda.* — Justice: M. *Matsuda.* — Intérieur et chemins de fer: *Hara.* — Affaires étrang.: Bar. *Makino* Nobuaki. — Agriculture et commerce: T. *Yamamoto.* — Guerre: *Kusunose* Yukihiko, LtG. — Instruction publique: *Okuda* Yoshindo. — Finances: Bar. *Takahashi.*

Ministères et autres autorités centrales.

Secrétariat gén. du Cabinet: *Yamanouchi.*

Office de législation. Prés.: *Okano.* — Chancellerie des Ordres imp. Prés.: Cte S. *Oghimachi.*

Affaires étrangères. Secr. gén.: K. *Matsui.* — Directeurs. Affaires politiques: *Koike.* — Affaires commerciales: *Sakata.* — Secrétariat particulier du ministre: Y. *Yoshida*, T. *Sakaï;* Personnel: Bar. *Otori;* Archives: A. *Segawa;* Comptabilité: S. *Shimizu;* Traduction: M. *Hanihara.*

Intérieur. Secr. gén.: R. *Mizuno.* — Préfet de police de Tokio: K. *Anraku.*

Finances. Secr. gén.: *Shooda.*

Guerre. Secr. gén.: *Hongo*, LtG.

Marine. Secr. gén.: T. *Takarabe*, c.-am.

Justice. Secr. gén.: *Koyama.* — Cour sup. de justice (Daïshinin). Prés.: *Yokota* K.

Instruction publique. Secr. gén.: *Fukuhara.*

Agriculture et commerce. Secr. gén.: *Hashimoto.*

Communications. Secr. gén.: *Inuzuka.* — Dir. gén. des postes et télégraphes: *Tanaka.*

Office des chemins de fer. Prés.: *Takonami.*

Tribunal des conflits. Prés.: . . . .

Autorités provinciales.

Gouverneurs des districts de gouvernement (Fou) et des principaux ports ouverts au commerce étranger. Tokio: *Abe* K. — Osaka: *Okubo* Toshitake. — Kioto: *Omori* Shoïtchi. — Kanagawa: *Oshima.* — Hiogo: *Hattori* Ichizo. — Nagasaki: *Rinoiye* Riuske. — Niigata: *Ando* Kensuke. — Hokkaido: *Nakamura* Junkuro.

43 districts ruraux (Ken), administrés par des „Chiji" et subdivisés en plus de 800 „Kou" et „Goun"; le territoire particulier (hokkaïdo chô) de l'île de Yeso et des îles Kouriles et de Sakhaline (Karafuto-cho).

Directeurs des douanes. Yokohama: *Kano.* — Kobé: *Nonaka* Sei. — Moji: *Kawasaki* Gunji. — Osaka: *Suzuki* Shigeru. — Nagasaki: *Kasahara* Jitsutaro. — Hakodaté: *Yoshida* Heikichi. — Nigata: *Fukuoka* Tatsujiro.

Évêques cathol.-romains. Tokio: Fr. *Bonne*, archev.; Hakodaté, Nagasaki, Osaka.

Colonies.

Taiwan (Formose). Gouv. gén. [Taihoku]: Cte *Sakuma* S., LtG.; Chef de l'admin. civile: *Uchida.*

Karafuto (Sakhaline). Gouv. [Korsakoff puis Vladimirovka]: *Hiraoka* T.

Kwanto (Kouangtoung). Gouv. gén. [Ryojun = Port Arthur]: Bar. M. *Fukishima*, LtG.; Chef du départ. civil: T. *Shirani.*

Tchö-sen (Corée). Gouv. gén. [Séoul]: Cte *Terauchi*, gén.; Gouv. gén. civil: J. *Yamagata.*

Gouverneurs des provinces. Kwan-Kyo-Do du nord [Kyojo]: Tomosada *Takeye.* — Kwan-Kyo-Do du sud [Kan-Ko]: *Shin-o-ki.* — Ko-Kai-Do [Kai-Shu]: *Cho-Gi-Bun.* — Kogen-Do [Shun-Sen]: *Ri-Kei-Kan.* — Kei-Sho-Dodu nord [Tai-Ko]: *Rhi-Shin-Ko.* — Kei-Sho-Do du sud [Shin-Shu]: *Totaro* Sasaki. — Kei-Ki-Do [Kei-Jo]: Nao-Shi-Ge *Higaki.* — Hei-An-Do du nord [Gi-Shu]: Tsunero *Kawakami.* — Hei-An-Do du sud [Hei-Jo]: Bukichi *Matsunaga.* — Chu-Sei-Do du nord [Sei-Shu]: Takashi *Suzuki.* — Chu-Sei-Do du sud [Ko-Shu]: *Boku-Ju-Yo.* — Zen-Ra-Do du nord [Zen-Shu]: *Ri-To-Ko.* — Zen-Ra-Do du sud [Ko-Shu]: Yei-Ichi *Kudo.*

Administration des douanes. Fusan: Gigoro *Yamaoka;* Jin-Sen: Matashichi *Miyagi;* Chin-Nam-Po: Kasaburo *Yano;* Gensan: Tai *Note.*

Cour suprême de justice [Séoul]. Prés.: Nobu *Watanabe;* Procureur gén.: Sangai *Kokubu.* — Cour d'appel Prés.: *Kazuma* Jô; Proc. gén.: *Takezo* Nakamura.

Armée.

Chef suprême de l'armée: l'Empereur.

Conseil des maréchaux (Gensuifu): Pr. *Yamagata*, Pr. *Oyama* I., Cte *Oku*, maréchaux.

Conseil sup. de guerre (gunjisangiin). Conss.: Pr. *Fushimi*, Vcte *Kawamura*, Vcte Yoshimasa *Oshima*, Vcte Hisano *Oshima*, Cte *Teraoutsi*, Pr. *Kanin*, généraux.

État-major-gén. Chef: Vcte *Hasegawa*, gén.; Sous-chef: *Oshima*, MG.

Inspection gén. de l'instruction milit. Insp. gén.: Bar. *Asada*, gén. — Insp. de la cav.: *Toyobe*, MG; — de l'art. de camp.: *Fujii*, LtG.; — de l'art. lourde: *Yamanaguchi*, LtG.; — du génie: *Ochyaï*, LtG.; — du train des équipages: *Shibuya*, LtG.

Command. de la div. de la garde [Tokio]: Bar. *Yamane*, LtG. — 1re div. [Tokio]: *Ichinohe*, LtG. — 2e div. [Sendai]: *Nitahara*, LtG. — 3e div. [Nagoya]: *Oka*, LtG. — 4e div. [Osaka]: *Osako*, LtG. — 5e div. [Hiroshima]: *Otani*, LtG. — 6e div. [Kumamoto]: *Umezawa*, LtG. — 7e div. [Asahigawa]: *Hayashi*, LtG. — 8e div. [Hirosaki]: *Koizumi*, LtG. — 9e div. [Kanazawa]: *Kawamura*, LtG. — 10e div. [Himedzi]: *Matsukawa*, LtG. — 11e div. [Zentsuji]: *Yoda*, LtG. — 12e div. [Kokura]: *Uchiyama*, LtG. — 13e div. [Takata]: *Akiyama*, LtG. — 14e div. [Utsunomiya]: *Yamada*, LtG. — 15e div. [Toyohashi]: *Inokuchi*, LtG. — 16e div. [Kioto]: *Nagaoka*, LtG. — 17e div. [Okayama]: *Semba*, LtG. — 18e div. [Kurume]: *Kamio*, LtG.

Marine.

Commandant en chef: l'Empereur.

Chef de l'état-major-gén.: Bar. G. *Ijuin*, am.; Sous-chef: K. *Fujii*, v.-am.

Commandants des préfectures maritimes. Yokosuka: Bar. S. *Uriu*, am. — Kouré: T. *Kato*, v.-am. — Sasébo: H. *Shimamura*, v.-am. — Takeshiki: T. *Nomoto*, v.-am. — Ominato: T. *Tsuchiya*, c.-am. — Bako: K. *Koidzumi*, c.-am.

Chef de la 1re escadre: Bar. S. *Dewa*, am.; de la 2e escadre: S. *Yoshimatsu*, v.-am.; de la 3e escadre: M. *Nawa*, c.-am.

Corps diplomatique à Tokio et consulats.

*Allemagne, Empire. Amb.: A. cte *de Rex*, 19./IV. 11, cons. int. act.; Cons. d'amb.: Dr. *Rhomberg*; 2e secr.: Dr. bar. *de Schoen;* Secr.-interprète: Dr. *Specka;* 2e interpr.: Dr. *Mechlenburg;* Attachés: Dr. *Jordan*, Dr. *Ohse*, méd. major; Att. milit.: *de Falkenhausen*, capit.; Att. nav.: *de Knorr*, lt.-capit.; Chanc.: *Köpke*, cons. aul. — Consuls à ♁ Kobé: Dr. *Ohrt*, 13. — ♁ Nagasaki: Dr. *Specka*, 13. — Séoul: ♁ Dr. *Krüger*, CG., 07. — Shimonoséki: Dr. W. *Müller*, 12. — ♁ Yokohama: F. *Thiel*, CG., 13; VC.: Dr. *Kühne;* Att. commercial: Dr. *Neumeister*.

*Amérique, États-Unis. Amb.: G. W. *Guthrie*, 7./VIII. 13; Secr. d'amb.: A. *Bailly-Blanchard;* Secr. japon.: C. J. *Arnell;* 2e secr.: A. B. *Strassburger;* 3e secr.: F. D. *Arnold;* Secr. japon. assist.: J. K. *Caldwell;* Att. nav.: L. A. *Cotten*, lt.-comm.; Att. milit.: . . . .; Attachés: G. H. *Gosman*, major; M. *Brooke*, capit; O. C. *Troxel*, C. *Burnett*, W. T. *Hoadley*, R. S. *Keyser*, 1ers lts. — Consuls à Dalny: ♁ A. W. *Pontius*, et 1 V- et Dep.C. — Kobé: ♁ G. N. *West*, 10, 1 V- et Dep.C. — ♁ Nagasaki: C. F. *Deichman*, 09, et 1 V- et Dep.C. — Séoul: ♁ G. *Scidmore*, CG., 09, et 1 V- et Dep.CG. — ♁ Tamsui: Ad. W. *Williamson*, 13, et 1 V- et Dep.C. — Yokohama: ♁ Th. *Sammons*, CG., 09; ♁ E. G. *Babbit*, 06, H. H. *Dick*, V- et Dep.CG., 2 Dep.CG. — Agts à Hakodate, Yokkaichi.

*Argentine. Ch. d'aff.: Dr. Fr. *Ortiz*. — CG. à Yokohama: . . . .; VC. gér. le CsltG.: S. *Fioravanti Chimenz*, 09. — VC. à Kobé (E. *Herrera*, 13).

*Autriche-Hongrie. Amb.: L. bar. *Müller de Szentgyörgy*, 3./IX. 12, cons. int.; Cons. d'amb.: Dr. M. *Szent-Iványi de Liptó Szent-Iván;* Att.; E. bar. *Hauenschield-Bauer de Przerab;* Secr.-interpr. hon.: C. *Winternitz*, capit.; Att. milit. et nav.: Fr. *Putz*, major; Dir. de la chanc.: F. *Hanny*. — Consuls à Kobé: E. *Crevatin*, 11. — Yokohama: ♁ B. *Szentirmay de Darvastó*, 12, CG.

*Belgique. E. e. et M. pl.: Cte *della Faille de Leverghem*, 29./IV. 11; Secr. de lég.: L. *Lemaire de Warzée d'Hermalle*. — Consuls à Kobé: ♁ A. *Moulaert*, 11; VC.: T. *de Tollenaere*, 12. — Nagasaki: P. J. *Buckland*, 10. — Séoul: ♁ J. *Bribosia*, CG., 11. — Tokio: la lég., CsltG. ♁. — Yokohama: ♁ C. *Bastin*, CG., 10; VC.: E. *Casteur*.

Brésil. E. e. et M. pl.: Alfr. *de Barros Moreira*, ... 13; 2e secr. de lég.: G. *de Vianna Kelsch;* Att. naval: Em. *da Cunha*, capit. de corv.; Interpr.: H. *Otake*. — Consuls à Yokohama: ♁ Dr. *Gonzaga* jr., CG., 13; VC.: J. A. *Harmssen*. — VC à Kobé-Hiogo et Osaka (F. *Popert*, 09), Tokio (J. *de Cuers de Cogolin*, 11).

Chili. E. e. et M. pl.: Fr. *Herboso*, ... 13; 2e secr.: A. *Cabrera;* Att. milit.: . . . .; Att. nav.: Ag. *Prat*, lt. de vaiss. — Consuls à Kobé: M. *Vendrell*, 04. — Tokio: R. J. *Kirby*. — Yokohama: ♁ C. *Muñoz Hurtado*, CG., 11; VC.: E. W. *Frazar*.

Chine. E. e. et M. pl.: . . . .; Ch. d'aff.: *Ma* Ting-liang; 1er secr.: *Liu* Shung-chih; 2e secr.: *Chia* Wen yen; 3e secr: *Ho* Loh-chih; Secres-interprètes: *Kwo* Tsu-tchi, *Chang* Shu-kao; Att. commercial: *Huang* Tsung-kai; Attachés: *Ling* Kun tsiang, *Kuo* Tso-tchih, *Woung* Mei, *Ling* Kuen-siang, *Wang* Yih-nien; Chanc.: *Ma* Yung-k'uan. — Consuls à Fousan: *Ko* Hung-lieh, 13, et 1 Att. — ♁ Kobé et Osaka: *Hsu* T'ung fan, 13, et 1 Att. — ♁ Nagasaki: *Hsu* Chang ching, 13, et 1 Att. — Niuwiju: *Tchi* Tching, 13, et 1 Agt. — Séoul: *Fou* Chih-ying, CG., 12; VC.: *Huang* Tsong-lin, 13, et 1 Att. — Tchemoulpo: *Ma* Yung-fa. — ♁ Yokohama: . . . ., CG., 12. — VC. à Tjeungramhpo (*Chang* Kuo-wei).

Danemark. E. e. et M. pl.: Cte P. *Ahlefeldt-Laurvigen*, 12./IX. 12. — Consuls à Hiogo: O. H. *Hansen*. — Kanagawa-Yokohama: S. *Warming* 02. — Nagasaki: P. J. *Buckland*, 08. — Séoul: le C. de Russie.

Espagne. E. e. et M. pl.: R. G. *de Uribarri*, 19./VIII. 07; Secr. de lég.: D. *del Alcazar* cte *de Villamediana;* Att. milit.: E. *Herrera de la Rosa*, comm. — Consuls à Kobé et Osaka: M. *Vendrell*, 09. — Tamsui: le C. brit. — Tokio: le min., CG. ♁. — Yokohama: ♁ A. *Amigo*, 11.

*France. Amb.: E. *Regnault*, ... 13; Cons. d'amb.: *Clausse;* 3e secr.: G. *Maugras;* Att. milit.: E. *Le Rond*, lt.-col. d'art.; Att. nav.: R. *Brylinski*, lt. de vaiss.; Interprètes: *André, Bourgois, Gallois, Bonmarchand;* Att. commercial: *Pila;* Méd.: . . . . — Consuls à Séoul: ♁ *Guerin*, 10. — Yokohama: ♁ *Moët*, 12. — VC. à Kobé (♁ M. *Charpentier*, 08).

Grande-Bretagne. Amb. et CG.: Sir William Conyngham *Greene*, ...; Cons. d'amb.: H. H. D. *Beaumont;* 1er secr.: Lord *Kilmarnock*; Secr. japon. et 2e secr.: E. M. *Hobart-Hampden;* 3e secr.: E. *Monson;* Att. hon.: W. B. *Grans*, lt.; Chapelain: Rév. L. B. *Cholmondely;* Att. milit.: T. *Somerville*, lt.-col.; Att. nav.: Sir Hon. H. *Brand*, capit. de corv.; Att. commercial: E. T. F. *Crowe*. — Consuls à Dairen (Dalny): ♁ H. G. *Parlett*, 10. — Kobé: ♁. . . ., CG., . .; VC.: ♁ H. A. F. *Horne*, 13. — Nagasaki: ♁ R. G. *Forster*, 12. — Séoul: ♁ A. M. *Chalmers*, CG., 12; VC.: ♁ G. H. *Phipps*, 13. — Shimonoséki: ♁ A. H. *Lay*, 13. — Tamsui: T. J. *Harrington*, 13. — Tchemoulpo: J. T. *Wawn*, 12. • — Tokio: l'amb. — Yokohama: ♁ J. C. *Hall*, CG., 03; VC.: ♁ C. J. *Davidson*, 13. — VC. à Hakodaté (♁ E. L. S. *Gordon*, 10), Osaka (♁ E. H. *Holmes*, 10).

Grèce. Consul à Yokohama: A. *Weale*, 05.

*Italie. Amb.: Mis A. *Guiccioli*, 25./XI. 08, sén.; Cons. d'amb.: Nob. G. *Marchetti Ferrante;* 3e secr.: A. *Mariani;* Secr.-interprète: A. *Gasco;* 2e interpr.: A. *de Prospero;* Att. milit.: C. *Allievi*, lt.-col. — Consuls à Séoul: le C. brit., gér. — Tokio: l'amb. — Agts à Hiogo, Nagasaki.

Mexique. E. e. et M. pl.: G. *Pardo*, ... 13; 1er secr.: E. *Rebolledo;* 2e secr.: . . . .; Interpr.: R. *Ruesza*. — CG. à Yokohama: I. *Enrique*. — C. à Kobé: ♁ M. C. *Tellez*, 11.

Norvège. Ch. d'aff. et CG.: P. B. *Anker*, 06. — Consuls à Kobé: E. A. *Hasche*, 09. — Nagasaki: P. J. *Buckland*, 07. — Tamsui: le C. brit. — Tokio: le Ch. d'aff., 06; — Yokohama: F. W. *Retz*, 07; VC.: R. *Smidt Scharff*, 08. — VC. à Hakodate (J. A. W. *Cooper*, 13), Shimonoseki (N. B. *Reid*, 06).

*Pays-Bas. E. e. et M. pl.: Dr. J. H. *van Royen*, 19./XII. 08; Cons. de lég.: L. J. A. *van de Polder;* Att. milit.: J. C. *Pabst*, capit.; Interpr.-adjoint: R. C. *Peelen*. — Consuls à Kobé: P. *Staal*, 13. — VC. à Dalny (le C. amér.), Nagasaki (G. E. *Forster*, 13), Séoul (le C. belge), Yokohama (le CG. de Belgique). — Agts à Anping et Taihoku (Tamsui).

*Pérou. CG. à Yokohama: ♁ Fr. A. *Loayza*, 13. — VC. à Kobé et Osaka: M. *Kropp*, 11.

*Portugal. E. e. et M. pl.: J. B. *de Freitas*, ... (abs.); Ch. d'aff.: G. Rodr. *dos Santos*. — Consuls à Hiogo et Osaka: W. *de Souza Morães*, 13, CG. — Tokio: . . . . — VC. à Nagasaki (P. J. *Buckland*, 08), Yokohama (A. *Gasco*, gér., 09).

*Russie. Amb.: N. *Malewsky-Malévitch*, 15./VII. 08, maître de la cour et sén.; Cons. d'amb.: *Schtchekine*, cons. d'État; 1er secr.: Pr. *Ouroussow*, gth. de la Chre et cons. de coll.; 2e secr.: D. *Abrikossow*, cons. de coll.; Secr. jap.: P. *Waskevitch*, ass. de coll. — Interprètes: V. *Skorodoumow*, H. *Zanievski;* Att. milit.: W. *Samoïlow*, MG.; Adjoint: *Morel*, lt.-col.; Att. nav.: A. *Voskressensky*, capit. de corv. — Consuls à ♁ Dairen-Dalni: . . . . — Fousan, Masampo, Mokhpo, Kounsan: T. J. *Wassiliew*, cons. d'État, 06. — ♁ Nagasaki: *Vyvodtsew*, CG., 11, cons. d'État. — ♁ Séoul: *Lutch*, CG., 11, cons. d'État act.; Secr.: *Tchirkine*, cons. de cour. — ♁ Tchonggin: A. *Troitzky*, 11, assess. de coll. — ♁ Yokohama:

A. *Wilm*, CG., 11, cons. d'État. — VC. à ♁ Hakodaté (L. *Lebediew*, 12, cons. de cour), ♁ Kobé (*Maximow*, 06, assess. de coll.), ♁ Tchemoulpo (*Bratzow*, 13, cons. de cour), ♁ Tsuruga (*Feodorow*, 10). — Agts à Syengtjin, Wönsan.

*Siam. E. e. et M. pl.: Phya *Chamnong Dithakar;* 15./III. 10; Secr.: Luang *Bhithet Pochanavisudd.*

*Suède. E. e. et M. pl. [24 Tsukiji]: G. O. *Wallenberg*, 12./I. 07; Secr. de lég.: C. R. P. *de Reuterswärd;* Att. milit.: A. G. *Norindr*, major; Att. commercial: E. G. *Sahlin*. — VC. à Kobé, Nagasaki, Tokio (♁ . . . .), Yokohama.

*Suisse. E. e. et M. pl. [55 Zaimokucho, Azabu]: F. *de Salis*, 18./VI. 09; Secr. de lég. de 2e cl.: M. *de Stoutz*. — Cslt à Yokohama, géré par la lég. Vénézuéla. Consul à Yokohama: J. *Bickart*.

Notice statistique.

Superficie et population.

Iles.	Kil carrés.	Population de droit 1908 du sexe masculin.	féminin.	total.	par k. c.
Nippon central[1]) . . .	94792	9 573361	9 430792	19 004153	200
Nippon septentrional .	78225	3 786124	3 694256	7 480380	96
Nippon occidental . .	53561	5 555196	5 374108	10 929304	204
Sikokou	18210	1 669903	1 618387	3 288290	181
Kiou-siou[2])	43615	3 876499	3 872191	7 748690	178
Hokkaïdô ou Yéso[3]) .	94012	584761	552649	1 137410	12
Japon 1908	382415	25 045844	24 542383	49 588227	130
Japon 1912	—	25 994800	25 753800	51 748600	139
Colonies	291266	9 516103	8 507165	18 023268	60
Total	673681	35 510903	34 260965	69 771868	103

Nombre des étrangers au 31 déc. 1910: 15154 (dont 8462 Chinois, 2471 Anglais, 1665 Américains, 809 Allemands, 547 Français, 237 Portugais, 116 Russes, 116 Suisses, 94 Hollandais).

Mouvement de la population.

	1906.	1907.	1908.	1909.	1910.
Mariages	353274	433527	461940	438771	442498
Naissances vivantes . . .	1 399203	1 621973	1 672627	1 705877	1 726522
Décès	961550	1 024286	1 038110	1 099797	1 073732
Morts-nés	149731	158814	162676	161576	157392
Excédant des naissances .	437653	597687	634517	606080	652890

Villes ayant plus de 50000 habitants au 31 déc. 1909 (population résidante).

Tokio	2 186079	Sendai	97944	Kagoshima . .	63640
Osaka	1 226647	Okayama . . .	93421	Niigata	61616
Kioto	442462	Saseho	93051	Koumamoto . .	61233
Yokohama . .	394303	Otarou	91281	Sakai	61103
Nagoya . . .	378231	Hakodaté . . .	87875	Shimonoseki . .	58254
Kobé	378197	Foukouoka . .	82106	Toyama	57437
Nagasaki . . .	176480	Wakayama . .	77303	Moyi	55682
Hiroshima . .	142763	Yokosouka . .	70964	Shidzouoka . .	53614
Kanazawa . .	110994	Sapporo	70084	Fukui	50396
Kure	100679	Tokoushima . .	65561		

Corée et les colonies, v. p. 1005.

[1]) Les îles Bonin comprises. — [2]) Les îles Liou-kiou comprises. — [3]) Les îles Kouriles comprises.

Finances.

(En yens. Valeur nominale d'un yen 5 fr.; en 1908: 2 fr. 58 c.)

Compte:	1908—09.	1909—10.	1910—11.	1911—12.	1912—13.
Recettes . . .	794 937260	677 546278	672 820903	657 192221	685 366000
Dépenses . .	636 361093	532 893635	569 154028	585 374613	?

Budget de l'année financière finissant 31 mars 1914.

Recettes.

Impôts			336 943663
Impôt foncier	75 335046	Taxes sur les consommations	130 156745
Impôt sur les revenus	35 471676	Douanes	55 906687
Patentes	25 059190	Autres impôts	15 014319
Timbre			29 071227
Produits des entreprises du gouvernement et des biens de l'État			140 034529
Postes et télégraphes	58 992678	Monopoles	63 850547
Forêts	10 762740	Autres produits	6 428564
Autres recettes			23 706230
Recettes ordinaires			529 755649
Recettes extraordinaires			57 051939
		Recettes	586 807588

Dépenses.

				Ordin.	Extraordin.
Liste civile				4 500000	—
Affaires étrangères				4 298305	293165
Intérieur				12 590801	19 770353
Finances				188 910285	42 576551
Dette publique	154 635552	Diète	1 640805		
Frais de perception	7 547522	Autres dépenses	25 086406		
Guerre				78 155403	19 780673
Marine				42 236215	54 845591
Justice				12 395799	648137
Instruction publique				9 547453	1 058843
Agriculture et commerce				7 708243	9 375189
Communications				61 677852	16 440730
			Dépenses	422 018355	164 789232
				586 807598	

Dette publique au 31 mars 1912.

Dette anc. sans intérêts	1 975091	Emprunts à 4%	623 242751
Emprunts à 5%	788 182900	Emprunts à 4½%	566 226078
Emprunts à 4%	276 028850	Emprunts à 5%	224 545876
Obligat. des chemins de fer	100000	Obligat. des chem. de fer acquis par l'État	13 668200
Dette intérieure	1066 286841	Dette extérieure	1427 682905
		Dette totale	2493 969745

Commerce. (En yens.)

	1910		1911		1912	
	Import.	Export.	Import.	Export.	Import.	Export.
Marchandises	464 233808	458 428996	513 805705	447 433888	618 992277	526 981842
Métaux préc.	17 671797	25 175091	6 168268	24 398286	11 544351	28 325153

Principaux pays de provenance et de destination (marchandises) 1912.
(En milliers de yens.)

	Import.	Export.		Import.	Export.
Grande-Bretagne .	116 147	29 792	Indochine française	10 644	349
France	5 421	43 871	Indes néerlandaises	19 063	4 343
Allemagne . . .	61 076	18 488	Inde anglaise . .	134 742	23 618
Reste de l'Europe	20 665	27 162	Reste de l'Asie . .	14 193	19 305
Chine	54 807	114 824	États-Unis . . .	127 016	168 709
Kwantoung . . .	25 707	27 545	Autres pays . . .	28 629	25 233
Hongkong . . .	882	28 713	Total	618 992	526 982

Principaux articles du commerce 1912. (En milliers de yens.)

Importation.					
Coton	200 824	Sulfite d'ammoniaque . . .	12 164	Filés de coton .	53 681
Articles en fer .	35 918	Filés de laine .	8 329	Cotonnades . .	43 907
Riz	30 193	Haricots . . .	8 271	Soieries . . .	31 834
Tourteaux . .	27 646	Cotonnades . .	7 518	Cuivre	24 921
Fer	23 543	Phosphorites .	7 458	Houille	20 285
Machines . . .	21 357	Lin et jute . .	7 112	Articles de paille	13 924
Laine	16 334	Lainages . . .	5 904	Thé	13 464
Sucre	16 021	Couleurs . . .	5 888	Allumettes . .	12 014
Pétrole	12 433	Exportation.		Bourres de soie	10 543
		Soie	150 321	Sucre	8 477
				Poterie	5 452

Navigation au long cours en 1912. Entrés:

	Navires.	Tonneaux.		Navires.	Tonneaux.
Japonais . . .	5780	10 276438	Américains . .	183	1 340064
Anglais	2063	6 632254	Autres	930	1 902667
Allemands . .	430	1 548845	Total	9386	21 700268

Flotte marchande au 1er janvier 1912. Navires de construction européenne: 3042 vapeurs jaugeant 1 442566 tonn., et 10269 navires à voiles jaug. 495322 tonn. Nombre des navires à voiles de construction japonaise 21309 jaugeant 283200 tonn.

Communications.

Chemins de fer (y inclus la Corée et Formose) au 31 mars 1912. Lignes d'État 8117 kil., lignes de compagnies 904 kil., total 9021 kil.; chemins de fer électriques 898 kil.

Postes 1911—12. Nombre des bureaux 7790. Recettes (postes et télégraphes) 54 292074 yens., dépenses 35 893665 yens.

	Lettres	Cartes postales	Imprimés et échantillons	Lettres avec déclaration de valeur et mandats de poste	
		en milliers.		en milliers.	en milliers de fr.
Service intérieur .	406 753	966 142	263 235	20 019	1669 444
Service extérieur .	30 185	17 481	14 891	139	23 426
Service de transit .	403	81	182	2	1412

Télégraphes 1911—12. Nombre des bureaux 4657, des stations sans fil 31, des stations à bord de navires 20. Longueur des lignes 39256 kil., des fils 174210 kil. Nombre des dépêches internes 59 107399, internationales 1 258679, total 60 366078, dont dépêches officielles 4 768599. Nombre des radiotélégrammes 22431.

Téléphones 1911—12. Nombre des stations 167547. Réseaux urbains: nombre 845, longueur des lignes 6444 kil., des fils 535654 kil., nombre des

conversations 753646370. Circuits interurbains: nombre 1658, longueur des lignes 4319 kil., des fils 90187 kil., nombre des conversations 12578965. Recettes 12400501 yens.

Armée et marine.

En vertu de la loi du 21 janv. 1889 (modifiée par ordonnance imp. extraord. du 28 sept. 1904), le service militaire personnel est obligatoire pour tous les citoyens japonais. Il commence à 20 ans accomplis et comprend 3 (pour l'inf. depuis 1908 provisoirement 2) ans dans l'armée active ou 4 ans dans la marine, 4 ans et 4 mois dans la réserve ou 3 ans dans la marine, et 10 ans dans l'armée territ. ou 5 ans dans la marine. En outre, tous les hommes valides de 17 à 40 ans qui ne sont enregistrés ni dans l'armée active, ni dans la réserve, ni dans l'armée territ., ni dans la réserve de dépôt, font partie de l'armée nationale. Les élèves de certaines écoles peuvent obtenir des sursis d'appel jusqu'à l'âge de 28 ans accomplis; ceux des hommes obligés au service, et âgés de 17 à 28 ans, qui prouvent une certaine instruction ou qui ont d'une manière satisfaisante passé l'examen à cet effet et qui pourvoient eux-mêmes à leurs frais d'entretien et désirent être officiers de réserve, peuvent être en service jusqu'à un an sous les drapeaux, 6 ans et 4 mois dans la réserve et 10 ans dans l'armée territoriale. Les recrues dont les réclamations faites par raisons de famille sont reconnues valables pendant trois années consécutives, ainsi que les maîtres d'école ayant fait un service actif de 6 semaines, passent directement dans l'armée nationale. Le contingent des recrues est fixé annuellement (en décembre 1907 ont été incorporés 65100 h. d'inf., 4050 de cav., 5500 d'art., 2400 d'art. à pied, 280 d'art. de mont., 12250 de troupes d'étapes et du train, 3200 du génie, 1900 d'administration); ceux qui par le tirage au sort ont été désignés pour la réserve de dépôt, restent pendant 12 ans et 4 mois à la disposition de l'autorité militaire, et ceux qui sont désignés pour la marine, pendant 1 an; ils doivent être appelés au service en temps utile et passent ensuite dans l'armée nationale.

Organisation de l'armée en temps de paix.

L'armée comprend 1 div. de la garde imp., 18 divisions réparties dans l'Empire (dont 1 div. et 1 brig. d'inf. détachées en Corée, 1 div. en Mandchourie), et d'autres corps (v. les notices personnelles). Chaque div. comprend 2 brig. d'inf., 1 rég. de cav. à 3 esc. (la division de la garde et les 1re, 8e et 15e div. ont en outre 1 brig. de cav. chacune de 2 rég. à 4 esc.), 1 rég. d'art. de camp. à 2 sect. à 3 batt. à 6 canons (la div. de la garde a 1 brig. d'art. de 3 rég.; la 1re div. 2 brig. de 5 rég. au total), 1 bat. du génie (à 3 comp.) et 1 bat. du train (2 comp.); chaque brig. d'inf. est de 2 rég., chaque rég. de 3 bat. (à 4 comp.). — Au total: 76 rég. d'inf. de 228 bat. (le rég. d'env. 80 off., 1734 h.), 27 rég. de cav. de 89 esc. (le rég. d'env. 21 off., 486 h., 463 chev.), 25 rég. d'art. de camp. de 150 batt. (le rég. d'env. 42 off., 662 h., 364 chev., 36 canons), 19 bat. du génie de 57 comp. (le bat. de 21 off., 374 h., 18 chev.), et 19 bat. du train de 38 comp. (le bat. de 17 off., 596 h., 312 chev.). — Armement de l'inf.: modèle 30e année de Meiji (calibre 6,5 mm); de la cav.: sabre et carabine mod. la 30e année de Meiji (les cavaliers de la garde portent la lance); de l'art. de camp.: canons tir rapide 7,5 cm en acier. — Il y a en outre 1 brig. de troupes des communications composée de 1 rég. de chemin de fer (à 3 bat., le bat. d'env. 24 off., 700 h., 57 chev.), 1 bat. de télégr., 1 détachement aéronautique; 6 rég. (à 3 bat.) et 6 bat. sép. (total 24 bat.) d'art. de forteresse et de côte, et 3 bat. d'art. de montagne, 2 brig. mixtes de garde de Formose, la milice de Tsoushima pour la défense des îles.

L'effectif d'une division s'élève en temps de paix à 12500 h. (en temps de guerre à 18000 h.).

L'effectif total de l'armée en temps de paix est évalué à 250000 h. (les chiffres exacts ne sont pas connus), l'effectif total de guerre à 300000 h. de l'armée active, 200000 h. de réserve, 1 000000 h. de renfort; l'effectif de l'armée territoriale ne peut être évalué.

Flotte 1912.

Bâtiments.	Tonn.	Chevaux ind.	Bâtiments.	Tonn.	Chevaux ind.
15 cuirassés d'esc. de 1re cl.[1]	233000	254000	7 crois. de 3e cl.[4] .	21000	59000
14 croiseurs cuir. de 1re cl.[2]	167000	296000	7 gardes-côtes[5] . .	48500	48000
10 crois. de 2e cl.[3] .	58700	173000	5 avisos[6] . .	8400	44600
			59 contre-torpill.[7] .	23900	400000
			117 bâtiments . . .	560500	1 274600

En outre: 59 torpilleurs (de 6046 t.), 2 transports (de 14620 t.), 3 canonnières (Uji, Sumida 03, Fushimi 06) d'un total de 1548 t., 3443 chev. ind.

Personnel de la marine (31 déc. 1911).

	Amiraux.	Off. supér.	Off.	Off. assimilés.	Aspirants et élèves.	Sous-off.	Marins.	Total.
Service actif .	66	571	1357	2127	655	10916	34028	49720
Réserves . . .	49	50	48	319	—	4561	21575	26602
Totaux	115	621	1405	2446	655	15477	55603	76322
Personnel civil .	—	—	—	—	—	—	—	1104

Colonies japonaises.

Notice statistique.

Superficie et population 1913.

	Kil. c.	Population de droit du sexe masculin.	féminin.	total.	par k. c.
Formose (Taiwan) . .	35974	1 837698	1 674909	3 512607	98
Sakhaline du Sud (Karafouto)	34069	23733	18879	42612	1
Kouangtoung (Kouanto)	3374	282880	218887	501767	149
Iles Volcano	23	—	—	—	—
Corée (Chosen) . . .	217826	7 882076	7 281990	15 164066	70
Total	291266	10 026387	9 194665	19 221052	66

[1]) Tango (Poltawa) 94, Fuji 96, Shikishima 98, Sagami (Peresviet) 98, Asahi 99, Mikasa, Hizen (Retvisan), Suwo (Pobiéda) 00, Iwami (Orel) 02, Katori, Kashima 05, Satsuma 06, Aki 07, Kawatchi 10, Settsu 11. — [2]) Asama, Tokiwa 98, Yakumo, Izumo, Azuma 99, Iwate, Aso (Baian) 00, Kasuga 02, Nishin 03, Tsukuba 05, Ikoma 06, Ibuki, Kurama 07, Kongo 12. — [3]) Itsukushima 89, Hashidaté 91, Kasagi, Tchitosé 98, Soya, Tsugaru 99, Tone 07, Chikuma, Yahagi, Hirado 11. — [4]) Chiyoda 90, Akitshuma 92, Suma 95, Akashi 97, Niitaka, Tsushima 02, Otowa 03. — [5]) Katsuragi 84, Yamato 85, Musashi 86, Iki (Nicolas Ier) 88, Mishima 94 (Semjawine), Okinoshima 96, Matsuye 98. — [6]) Tatsuta 94, Tchihaya, Suzuya (Novik) 00, Yodo 07, Mogami 08. — [7]) Yamahiko (Riesilitelni), Shikinami (Gaidamak), Makigumo (Vsadnik), Satsuki (Biaedovie), Fumidzuki (Silny), Ikazuchi, Murakumo, Shinonome 98, Yugiri, Kagero, Shiranuhi, Akebono, Sazanami, Oboro 99, Usugumo 00, Shirakumo 01, Asashio, Kasumi, Murasame 02, Asagiri 03, Ariake 04, Fubuki, Arare, Hatsushimo, Ushio, Kamikaze, Yayoi, Nenohi, Kisaragi, Asakaze, Yuugure, Wakaba, Harukaze 05, Oite, Shiratsuyu, Hatsuyuki, Shigure, Yuudatchi, Hibiki, Asatsuyu, Shirayuki, Hatsuharu, Hayakaze, Mikazuki, Nowake, Shirotaye, Yuunagi. Uzuki, Minazuki, Nagatsuki, Matsukaze 06, Kikizuki, Uranami 07, Isonami 08 Ayanami 09, Umakaze 10, Yamakaze, Sakura, Tachibana.

Villes importantes. Formose (1911): Taipéu 95077, Tainan 59601, Chia-ï 22418 hab. — Kouangtoung (1910): Dalni (Dairen) 40758, Port Arthur (Riojunko) 16797 hab. — Corée (1911): Séoul 256381, Fousan 81438, Tjin-tjyou 42910, Pyeng-yang 39769, Hai-syöng 38025, Tai-kou 31140, Chemoulpo 26187 habitants.

Nombre des étrangers en Corée en juillet 1911: Japonais 193675, Chinois 13822, Américains 482, Anglais 137, Français 95, Allemands 42, autres Européens 77.

Finances 1913—14.

Recettes et dépenses (en yens).

		Contribution du Japon.
Budget de Formose	44 055366	—
Budget de Karafouto	2 560606	599291
Budget de Kouangtoung	5 739684	3 047800
Budget de Corée	57 989680	12 350000

Dette publique (Corée) à la fin de décembre 1912: 43 850012 yens.

Commerce 1912. (En milliers de yens.)

Formose.

	Import.	Export.		Import.	Export.
Chine	6 767	4 264	Allemagne	1 072	1 573
Hongkong	119	393	États-Unis	1 700	4 917
Angleterre	3 490	1 087	Autres pays	3 986	2 384
Indes britan.	2 173	342	Marchandises	19 307	14 960

Principaux articles d'exportation: thé 6 674, camphore 4 410, sucre 1 719.

Kouantoung.

Importation: 58198, exportation: 55306.

Corée.

	Imp.	Exp. (march.)		Imp.	Exp. (march.)
Japon	40 756	15 369	Allemagne	1 592	6
Chine	7 032	4 058	Russie d'Asie	73	1 245
États-Unis	6 460	96	Autres pays	1 404	14
Angleterre	9 798	198	Total	67 115	20 986

Principaux articles d'exportation.

Riz	7 525	Peaux de bétail	1 032	Fer	312
Fèves	5 216	Coton	435	Animaux	208
		Poissons	421		

Navigation (Corée). En 1910 sont entrés 8325 navires jaugeant 3 296472 tonn., sortis 8061 navires jaugeant 3 274150 tonn.

Chemins de fer 1913. Formose 476, Karafouto 32, Kwantoung 130, Corée 1345 kil.

Postes 1911—12. Formose: 140 bureaux, 31 502947 envois. — Corée. Nombre des bureaux 485, des expéditions de lettres 133 464424, de paquets 2 342904, des mandats de poste 2 231251 au montant de 54 277924 yens.

	Télégraphes 1911—12.			*Téléphones 1911—12.*		
	Lignes kil.	Fils kil.	Dépêches.	Lignes kil.	Fils kil.	Conversations.
Formose	1038	5499	1 625652	1218	13787	15 640778
Karafouto	957	1175	134543	33	817	1 565925
Corée	5528	13323	7 808496	3975	25175	36 693618

Libéria (Republic of Liberia).

République. — Déclaration d'indépendance et constitution, 26 juill. 1847. Le Sénat se compose de 8 mbres élus pour 4 ans, la Chambre des Représentants est composée de 14 mbres élus pour 4 ans; le Président est élu pour 4 (avant 1907 pour 2) ans. Des traités ont été conclus avec l'Empire d'Allemagne, la Grande-Bretagne, la France, la Belgique, le Danemark, l'Italie, les États-Unis d'Amérique, les Pays-Bas, Suède et Norvège, l'Autriche-Hongrie, Haïti et l'Espagne. Pavillon: Onze bandes horizontales alternativement Rouge et Blanche; près de la hampe sur un fond d'azur rectangle, occupant les cinq bandes supérieures, une étoile blanche à cinq rayons. — V. l'édition de 1887, p. 853.

Présidence.

Président (1er janvier 1912—16): Daniel Edward *Howard;* VPrés.: J. G. *Harmon.*

Pouvoir législatif.

Sénat. Prés.: J. G. *Harmon.* — Secr.: . . . .
Chambre des représentants. Speaker: . . . .

Autorités centrales etc.

Secr. d'État: C. D. B. *King.*
Secr. de la trésorerie: John L. *Morris.* — Contrôleur: *Trinity;* Auditeur: D. F. *Kennedy;* Trésorier: F. H. *Tyler.*
Attorney General: S. A. *Ross.* — Maître gén. des postes: Isaac *Moort.*
Intérieur. Secr.: J. J. *Morris.* — Guerre. Secr.: A. C. *Harris.* — Instruction publ.: B. W. *Payne.*
Juge sup.: J. *Dossen.*
Contrôle financier international: R. P. *Clark* (Amérique), prés.; G. *Lange* (Allemagne); R. *Sharp* (Angleterre); F. *Wolff* (France).

Corps diplomatique et consulaire à Monrovia.

*Allemagne, Empire. Consul (en même temps pour la colonie anglaise de Sierra Leone et la Côte d'Ivoire franç.): ♁ Dr. C. *Büsing*, gér., 13; VC.: G. *Lange*, 11. — Amérique, É.-U. MR. et CG.: G. W. *Buckner*, ... 13; Secr. de lég.: R. C. *Bundy;* Att. milit.: C. *Young*, capit.: VCG.: J. H. *Reed*, 08. — Belgique. CG. à Ste-Croix (Ten.): C.: E. *Dennis*, 97. — Dominicaine, Rép. . . . ., CG. — Espagne. Consul: G. *Hoenigsberg*, 1./VII. 09; VC.: *Cooper.* — France. VC.: ♁ E. *Baret*, 12. — Grande-Bretagne. CG.: ♁ R. C. F. *Maughan*, CG., 13; VC.: . . . . — Haïti. . . . . — Luxembourg, v. Pays-Bas (conv. 6/7 janv. 1880). — Norvège. Consul: Fr. *Specht*, 11. — Panama. Consul: N. H. *Gibson*, 09. — Pays-Bas. Consul: *Le Roy*, 07. — Portugal. . . . . — Suède. Consul: . . . .; gér.: J. *Vieweg*, 04.

Notice statistique.

Superficie: 95400 kil. c.

Population environ 1 500000. Monrovia (capitale): environ 6000 hab.

Finances. Projet pour 1913. Recettes 450841 dollars. (1 doll. = 5,31 frcs.)

Dette publique en 1912. Dette extérieure (y inclus les intérêts arriérés) 1 040378 dollars, dette intérieure 587040 dollars; total 1 627418 dollars.

Commerce 1909. Importation: 1 065200, exportation 970500 doll. Les principaux articles d'exportation ont été en 1908 l'huile de palme 289075, le piassava 184937, les noix de palme 201201, le café 134238, le caoutchouc 40698 et l'ivoire 21346 dollars. L'Allemagne participe pour 70% dans le commerce de la Libéria.

Navigation en 1911. Entrés 1056 navires jaugeant 2 077000 t.

Télégraphes. Depuis 1910 Monrovia est une station du cable allemand-brésilien et depuis 1912 station du cable français à l'Afrique occidentale.

Armée. Tout citoyen âgé de 16 à 50 ans et capable de porter les armes, est obligé au service milit. en temps de guerre, ce qui donne une milice de la force de 2 brig. comprenant 5 rég. d'un total d'env. 2000 h.

Liechtenstein.

Principauté. — Monarchie constitutionnelle et héréditaire dans la postérité mâle (primog.) de la Maison de ce nom, existante depuis 1719. Depuis 1852 (actuellement en vertu du traité du 3 déc. 1876 et de la convention additionnelle du 27 nov. 1888) la principauté fait partie de l'union douanière autrichienne. Par suite du traité du 19 janv. 1884 le tribunal sup. (Oberlandesgericht) autrichien d'Inspruck fait fonction de troisième instance dans les affaires civiles et criminelles de la principauté. — Constitution du 26 sept. 1862, modifiée 19 févr. 1878, 29 déc. 1895 et 11 oct. 1901. La Diète, qui doit se réunir annuellement au mois d'octobre, se compose de 15 mbres, dont 3 nommés par le Prince et 12 élus par vote indirect, et de 5 suppléants; les députés sont nommés ou élus pour 4 ans. Pour le droit électoral ainsi que pour l'éligibilité, il faut avoir 24 ans accomplis. — Couleurs nationales: Rouge, Bleu. — V. l'édition de 1864, p. 679.

Lieutenant du Prince à Vaduz, ch. des fonct.: C. *von In der Maur*, cons. de cabinet.

Chancellerie princière à Vienne. Chef: Dr. H. *de Hampe*, cons. aul. — Cour d'appel et tribunal criminel de 2e instance unis à la Chancellerie princière. Prés.: le doyen du conseil.

Notice statistique.

Superficie: 159 kil. c. *Population* présente en 1911: 10716 h., soit 67 par kil. c.; 5266 hab. sont du sexe masculin, 5450 du sexe féminin. Toute la population est d'origine allemande et catholique à peu d'exceptions près. Vaduz (capitale): 1376 hab.

Finances en 1912. Recettes 860526, dépenses 796036 couronnes autr. Par suite de l'entrée de la principauté dans l'Union douanière (renouvelée en 1876), l'Autriche paie annuellement une somme d'au moins 46000 couronnes au pays de Liechtenstein. Il n'y a plus de dette publique.

Luxembourg.

Grand-Duché, déclaré neutre par les grandes puissances d'Europe, Londres 11 mai 1867. — Monarchie constitutionnelle, héréditaire dans la postérité mâle (primog.) de la Maison de Nassau, et, après l'extinction de la tige mâle, transmissible à la postérité féminine (primog.); loi du 10 juill. 1907. — Constitution du 9 juill. 1848, modifiée 27 nov. 1856 et 17 oct. 1868. La Chambre des Députés est composée de 53 membres (1 sur 5000 hab.) élus pour 6 ans par vote direct des cantons et renouvelables par moitié tous les trois ans; elle se réunit annuellement au commencement du mois de novembre. Pour le droit électoral (cens de 10 fr. de contributions directes; loi du 22 juin 1901) ainsi que pour l'éligibilité, il faut être âgé de 25 ans. — Couleurs nationales: Rouge, Blanc, Bleu. — V. l'édition de 1885, p. 855, et de 1895.

Maison de la Grande-Duchesse.

Gd-chambellan: P. bar. *de Syberg de Sümmern*, cons. int. act., Exc., chamb. bav. — Maréchal de la cour: A. bar. *de Ritter de Grünsteyn*,

chamb. lux. et bav. — Écuyer de la cour: A. *de Bohlen et Halbach*, chamb., capit. de cav. pruss. de rés. — Veneur de la cour: Bar. *de Brandis*, chamb. — Chamb. du service: Cte B. *de Stolberg-Stolberg*. — Aides de camp.: *van Dyck*. major (v. ci-dessous); *Speller*, capit.

Grande-maîtresse de la grande-duchesse: B. baronne *de Preen*, Exc. — Dames du Palais: Baronne *de Syberg de Sümmern*, Exc.; Baronne *de Loën*. — Dame d'honneur: Ctesse A. *de Montgelas*. — Dame de la cour de la gde-dsse Marie-Anne: C. baronne *de Hirschberg*.

Dame d'honneur de la gde-dsse-mère: Ctesse Marg. *de Lynar*. — Maréchal de la cour: L. *de Hohnhorst*, chamb., major en retr.

Administration des biens gd-duc. [Biebrich-s./le-Rh.] Chef: P. bar. *de Syberg de Sümmern* (v. ci-dessus); Section des domaines et forêts: E. bar. *de Brandis*, chamb.; Référ. de cabinet: Dr. *Pfeiffer*, cons. des fin.

Gouvernement.

Prés.: *Eyschen*, min. d'État, prés. du gouv., ch. de la direction gén. des affaires étrangères, de la justice et de l'agriculture.

Directeurs gén. (chefs de départ. minist.). Finances: M. *Mongenast*. — Trav. publ. et chemins de fer: Ch. *de Waha*. — Intérieur: P. *Braun*.

Archives: P. *Ruppert*, cons., secr. gén. hon. — Conseillers du gouv.: J. P. *Henrion*, L. *Moutrier*, R. *Frauenberg*.

Secr. de la grande-duchesse pour les affaires d'État: F. *de Colnet d'Huart*, chamb.

Chambre des députés 1912.

Prés.: A. *Laval*. — VPrés.: Jos. *Brincour*. — Greffier: P. *Ruppert*.

Conseil d'État. Prés.: H. *Vannerus*. — Secr.: P. *Ruppert*.

Autres autorités etc.

Cour supérieure de justice. Prés.: E. *Arendt;* VPrés.: J. *Thilges*. — Procureur gén.: V. *Thorn;* Avocat gén.: V. *Berg*.

Tribunaux d'arrond. Présidents. Luxembourg: P. *Ulveling*. — Diekirch: Ad. *Mongenast*.

Chambre des comptes. Prés.: A. *Ulveling*. — Receveur gén.: E *François*. — Enregistrement et domaines: E. *Faber*. — Contributions: J. B. *Sax*. — Douanes: *Jungeblodt*. — Postes et télégraphes: G. *Faber*. — Travaux publics: A. *Rodange*. — Crédit foncier et caisse d'épargne: E. *Hamelius*.

Évêque catholique: Jean Joseph *Koppes*.

Commandant de la force armée: *van Dyck*, major.

Corps diplomatique et consulaire à Luxembourg.

*Allemagne, Empire. E. e. et M. pl.: Ulr. cte *de Schwerin*, 18./VI. 09 et 29./VI. 12, cons. de lég.; Chanc.: *Fenselau*, cons. aul. — Amérique, É.-U. E. e. et M. pl., ... 13, v. Pays-Bas, corps dipl.; Agt à Luxembourg (*Derulle*). — *Autriche-Hongrie. E. e. et M. pl., 26./IX. 11, v. Pays-Bas, corps dipl.; C.: Dr. J. *Würth-Weiler*, 10. — *Belgique. E. e. et M. pl.: F. cte *van den Steen de Jehay*, 6./X. 08 et 12./XI. 12; Att.: E. chev. *de Ghellinck d'Elseghem;* E. *Kervyn de Meerendré;* VC.: E. *Diderich*, 10. — Danemark. MR., 4./VI. 06 et 13./VII. 12, v. Belgique, corps dipl. — *Espagne. E. e. et M. pl., 10./V. 13, v. Pays-Bas, corps dipl.; VC [Esch-s.-l'Alzette]: J. P. *Claude*, 09. — *France. E. e. et M. pl.: A. *Mollard*, ... 13; VC. chargé de la chanc.: ☆ *Michel d'Annoville*, 13. — Grande-Bretagne. E. e. et M. pl., 21./XII. 10 et 24./VI. 12, v. Pays-Bas, corps dipl.; Consul: N. *le Gallais*, 09. — *Italie. E. e. et. M. pl.: J. cte *della Torre di Lavagna*, 11./VI. 12. — *Norvège. Consul: G. *Lefèvre*, 06; VC.: P. *Lefèvre*, 07. — Pays-Bas. E. e. et M. pl., 10./VI. 13, v. Belgique, corps

dipl.; CG.: Dr. M. *Grechen*, 4./X. 09. — Portugal. E. e. et M. pl., 5./IX. 12, v. Pays-Bas, corps dipl. — Roumanie. E. e. et M. pl., 2./I. 11 et 6./VII. 12, v. Belgique, corps dipl. — Russie. E. e. et M. pl., 28./XII. 10 et 6./VII. 12, v. Belgique, corps dipl. — St-Siége. Internonce apost.: . . . . — *Suède. Consul: P. *Gred* 07.

Notice statistique.

Superficie: 2586 kil. c.

Population au 1er déc. 1910: 259891 hab., dont 134101 du sexe masculin et 125790 du sexe féminin; 100 habitants par kil. c. Luxembourg (ville) 1910: 20848 habitants.

Cultes. En 1910 on comptait 250543 catholiques, 4007 protestants, 1270 israélites, 303 adhérents d'autres cultes, 3768 personnes sans religion et sans indication de religion.

Nationalité. Répartition des habitants d'après le pays natal 1910: au grand-duché appartenaient 220168 habitants, à l'Empire d'Allemagne 21762; en outre il y avait 3964 Belges, 2103 Français, 10138 Italiens, 970 Autrichiens et Hongrois, 161 Suisses, 141 Néerlandais, 58 Anglais, 162 Russes, 149 autres Européens, 77 Américains, 2 nés dans d'autres pays non-européens. La nationalité de 36 habitants n'est pas connue.

Finances. (En francs.)

Résultat des exercices clos des dernières années.

	1907.	1908.	1909.	1910.
Recettes, y compris l'excédant de l'année précédente . . .	15 512607	15 936625	16 926853	17 700805 fr.
Dépenses	14 573751	14 884612	15 460658	16 977796 ,,
Excédant des recettes	938856	1 052013	1 466195	723009 fr.

Budget pour 1913. (Loi du 1er mars 1913.)

Recettes brutes.

Contributions dir., accises.	5 216900	Télégraphes et téléphones	508000
Douanes	5 080000	Prisons et hospice central	303500
Enregistrement et domaines	2 793350	Recettes diverses	2 923738
Postes	1 637000	Recettes extraordinaires .	1 539245
		Total des recettes	20 001733

Dépenses.

Liste civile	200000	Agriculture, commerce, industrie	1 501336
Gouvernement	266040	Instruct. publ., arts, sciences	2 775848
Chambre des députés . .	156526	Prisons	387078
Conseil d'État	25000	Intérieur (y compris police)	1 482925
Secrétariat du grand-duc .	10430	Enregistrement, domaines et forêts	509509
Relations extérieures . .	40800	Dette publique	1 589396
Justice	620030	Frais de perception . . .	3 010585
Cultes	641030	Autres dépenses	1 508873
Force armée	687000	Dépenses extraordinaires .	1 539245
Chambre des comptes . .	45700	Total des dépenses	22 958609
Pensions	1 362200	Budget pour ordre	10 191263
Travaux publics	2 953997		
Travaux communaux . .	285000		
Fonds communal	859800		

Dette publique. Les emprunts contractés en 1859 (3 500000 fr.), 1863 (8 000000 fr.) et 1882 (3 000000 fr.) à 4%, convertis en 3% en vertu d'une

loi du 25 déc. 1893, ont été remplacés par un emprunt unique de 12 000000 fr. à 3½%. Annuités: 493150 fr., — dette flottante (bons du trésor) pour certains travaux extraord. ne pouvant dépasser 11 880307 fr. (loi du 8 août 1907), et pour chemins de fer vicinaux d'un montant de fr. 7 455367 (lois des 16 juin 1907, 12 mai 1905 et 8 février 1908).

Commerce. Le grand-duché fait partie de l'Union douanière allemande (Zollverein); v. page 536.

Chemins de fer au 1er oct. 1911: 525 kil.

Postes fin 1912. Nombre des bureaux 134. Recettes 1 712691 fr., dépenses (y compris les télégraphes et les téléphones) 2 130369 fr.

	Lettres	Cartes postales	Imprimés, échantillons et journaux	Mandats de poste	
	en milliers.			en milliers.	en milliers de fr.
Service intérieur .	5 468	2 190	10 285	267	30 638
Service extérieur	7 951	5 658	6 061	590	57 577
Service de transit .	29	23	10	—	—

Télégraphes 1912. Nombre des bureaux 329, longueur des lignes 701 kil., des fils 2078 kil. Nombre des dépêches: service intérieur 36124, service extérieur 224519 — total 260643. Recettes 112959 fr.

Téléphones 1912. Nombre des réseaux 92; longueur des lignes 1271 kil., des fils 6360 kil.; nombre des conversations 4 920636. Recettes 409742 fr.

Force armée. D'après la loi du 16 déc. 1881 et les ordonnances de mars 1881, 29 avril 1885 et 14 févr. 1905 il existe: 1 comp. de gendarmes de 3 off., 155 hommes répartis sur 34 stations, et 1 comp. de volontaires de 6 off., 240—280 h. (y compris 39 musiciens). L'effectif des volontaires peut être porté à 250 hommes, celui de la gendarmerie à 180.

Maroc (Maghreb el aksa).

Empire sous le protectorat de la France et de l'Espagne. — Monarchie absolue depuis 790; sous les chérifs du Tafilalt depuis 1546; sous les Alides (branche latérale de la race de Felali) depuis 1633; le sultan régnant désigne parmi les membres de sa famille son successeur, dont l'élection au trône est consacrée le plus souvent par proclamation générale. En vertu du traité du 30 mars 1912 conclu entre la France et le Maroc, un protectorat français est établi sous un commissaire résident général, seul intermédiaire du sultan auprès des représentants étrangers. Traité franco-espagnol du 27 nov. 1912 déterminant les frontières de la zone d'influence espagnole administrée, sous le contrôle d'un haut-commissaire espagnol, par un khalifa, muni, à titre permanent, de la délégation générale et intégrale du sultan. La ville de Tanger et sa zone (rayon de 15 km) forme une zone d'influence internationale, appartenant au Maroc et dont la constitution n'est pas encore fixée. — Pavillon: Rouge.

Moulaï Youssef, sultan de Fez, Tafilalt, Marakech et Sus, emir-al-Moumenin, Majesté Chérifienne, etc., né à Marakech . . . ., fils du sultan Moulaï Hassan (1873—1894); proclamé sultan à Fez 17 août 1912 à la place de son frère Abd-el-Hafid.

Cour et Gouvernement du Sultan.

Grand-vizir: Sid *Mohammed ben Mohamed-el Guebbas.* — Affaires extér.: le commissaire résident gén. franç. — Justice: *Ben Chaib Dukkali.* — Guerre: le gd-vizir. — Finances: *Abderrahman Bennis.*

A. *Protectorat français du Maroc.*

Commissaire résident général français; H. *Lyautey*, gén. de div.; Adjoint: *Ditte*, gén. de brig., p. i.; Délégué à la Résidence: Cte *de Beaupoil de Saint-Aulaire*, M. pl.; Chef du cabinet civil du résident gén.: *Revillod;* Chef du bureau dipl.: *de Sorbier de Pougnadoresse*, C. — Secrétariat gén. du protectorat. Secr. gén.: P. *Tirard*; Chef du service du personnel: *Pillias;* des services études économiques: R. *Leclerc;* du serv. du Bulletin officiel: *Bergé*. — Dir. gén. des services financiers: *Gallut*, insp. des fin.; Trésorier gén.: *Mamet*. — Secrétariat gén. du gouvt chérifien: H. *Gallard*, C., secr. gén. adjoint: R. *Marc*, C. — Section d'État. Chef de l'admin. indig.: L. *Mercier;* Justice indig. et habous: *Calderaro;* Interprétariat gén., chancellerie et protocole: *Si Kadour ben Gharbit*, C. hon.; Service judiciaire: *Landry*, proc., cons. jud.; Service de l'enseignement: *Loth*, chef.; Service de l'assist. médicale: Dr. *Lafille*. — Dir. gén. des travaux publ.: *Delure*, insp. gén. des ponts et chaussées.

Cour d'appel [Rabat]. Prés.: *Berge;* Proc. gén.: *Landry*. — Tribunaux de 1re instance à Casablanca et à Oudjda; Tribunaux de paix à Rabat, Casablanca, Saffi, Fez.

Comm. des troupes d'occupation du Maroc occident.: . . . ., gén. de div. — Comm. des troupes du Maroc orient.: *Girardot*, gén. de div.

B. *Zone espagnole du Maroc.*

Khalifa du sultan [Tétouan]: Mouley *el Mehdi-ben-Ismael-ben Mohamed*, Alt. Imp.

Cour et gouvernement du Khalifat. Gd-vizir: *Mohamed ben Azuz*. — Min. de la justice: *Ahmed ben Mohamed Er Honi*. — Min. des fin.: *Ahmed ben Mohamed Erkaina*. — Kaid Mexuan: *Mustafa ben Bris Aix*. — Chef des Confréries religieuses d'Alcazar, Larache et Arzila: Muley *Hachem El Kadr*. — Nadir des biens habous à Alcazar: *El Hach Mohamed El Misbahi*.

Protectorat.

Haut-commissaire espagnol [Tétouan]: J. *Marina*, LtG. — Insp. gén.: J. V. *Zugasti*, CG. — Secr. gén. et délégué pour les aff. indigènes: D. *Saavedra*, cons. d'amb. — Délégué pour les services financiers: A. *Vela Hidalgo;* pour les services des travaux publics: J. *Sans Soler*. — Chef du cabinet milit.: P. *Bazan*, col. d'état-major; du cabinet diplom.: M. *Aguirre*, secr. d'amb.; Fr. *Agramonte*, secr. d'amb.; Cons. int. près le Khalifa: Dr. *Belenguer;* Interpr.: C. *Cerdeira;* Drogman: E. *Tabau*.

Commandants gén. des troupes de Ceuta et Melilla, v. l'article Espagne. — Comm. gén. à Larache: *Silvestre*, gén.

Corps diplomatique à Tanger et consulats.[1])

Représentant du Sultan pour les affaires étrangères: gérant intérimaire.

*Allemagne, Empire. E. e. et M. pl. et CG. p. i.: Bar. *de Seckendorff*, ... 10, cons. int. act.; Secr. de lég.: *de Wesendonck;* 1er drogm.: F. *Maroum*, cons. de lég.; 2e drogman: *Schabinger;* Chanc.: *Kroeger*. — Consuls à Casablanca: ♁ *Maenss*, 10. — Fez: ♁ Dr. *Vassel*. — Tanger: le min., CG. ♁ par int. — Tétouan[1]): *de Blücher*, gér. 13. — VC. à Larache[1]) (W. *Rohner*, 13), Mazagan (E. G. *Dannenberg*, 09), Mogador (H. *de Maur*), Rabat (*Fock*, gér. 13), Saffi (C. *Junker*, 02); Agt à Marakech (E. *Nier;* ch. des fonct.: *Morahi*, cons. de lég., 13).

*Amérique, États-Unis. Ch. d'aff. et CG.: Maxwell *Blake*, 11; Interpr.: J. G. *Abrines*. — Consuls à Tanger: le Ch. d'aff., CG.: V- et Dep.-CG.: A. *Gasset*, 12. — Agts à Mogador (G. *Broome*).

[1]) Les villes marquées de la note [1]) appartiennent à la zone espagnole.

*Autriche-Hongrie. E. e. et M. pl.: L. *de Callenberg*, ... 09 (en congé); Ch. d'aff. p. i.: Dr. F. cte *Firmian*, 13; Drogman: I. *Abensur;* Secr. de chanc.: A. *Lenk de Freuenfeld.* — Consuls à Casablanca: F. *Brandt*, 07. — Fez: G. *Löhr*, 07. — Tanger: le min., CG. ♁; le Ch. d'aff., C. — Agts à Arsila[1]), Larache[1]), Marakech, Mazagan, Mogador, Rabat, Saffi, Tetouan[1]).

*Belgique. Ch. d'aff.: ♁ A. *Van Winxtenhoven*, 12; Chanc.-drogman: A. *Barugel.* — Consul à Tanger: le Ch. d'aff., CG.; VC.: ♁ T. *Moulin*, 13. — VC. à Casablanca (E. *Ruiz*, 09), Mazagan (*de Maria*, 87), Tétuan[1]) (H. *Nahon*, 10); Agts à Larache[1]), Rabat, Saffi.

Brésil. Consuls à Mogador: J. *Ratto.* — Rabat: J. R. *Benatar.* — Tanger: S. *Marrache*, gér. — VC. à Mazagan (L. *Eljarrat*).

*Danemark. CG.: le Ch. d'aff. brit. — VC. à Casablanca (H. F. *Butler*, 94), Mogador (R. L. N. *Johnston*, 98).

*Espagne. Ch. d'aff.: M. *Lopez Roberts;* 2e secr.: A. *Caro;* 3e secr.: M. *Muguiro;* Attachés: L. *Dupuy de Lome*, Fr. *de Zea Bermudez;* 1er interpr.: M. *Saavedra;* 2e interpr.: R. *Ruiz;* Drogmans: J. *Treviño*, Fr. *Treviño*; Médecins: Dr. *Baeza*, Dr. *Pedraza.* — Consuls à Alcazarquivir[1]): E. *Clara*, 13. — Casablanca: ♁ L. *Ariño*, 11. — Fez: M. *Cortes*, 09. — Larache[1]): ♁ J. *Buigas de Dalmau*, 13. — Mazagan: ♁ J. G. *Ontiveros.* — Mogador: ♁ M. *de la Escosura*, 13. — Oudjda: J. *Amilivia*, ch. des aff. consul., 13. — Rabat: ♁ C. *Arjona*, 11. — Saffi: ♁ P. *Riaza*, 13. — Tanger: ♁ J. *Potous*, 10; VC.: Ant. *Amestoy*, 13. — Tétouan[1]): ♁ L. A. *Rodriguez Viguri*, 13. — Agt à Arzila[1]) (le VC. à Tanger).

France. Agt dipl. et CG.: *Chevandier de Valdrôme*, 13; Secres d'amb.: H. *Martin*, J. L. *Helleu;* 1er interpr.: *Malzac;* C.: *Filippi*, 06; C. suppl.: *Guillouat*, 13; VC. ch. de la chanc.: *Marican*, 11. — Consuls à Casablanca: ♁ *Laronce*, 10; C. suppl.: *Margarot*, 13. — Fez: ♁ R. *Maigret*, VC. gér. le Cslt., 13. — Mogador: ♁ *Lebé*, 12. — Rabat: *Rais*, 13. — VC. à Larache[1]) (♁ *Mouille*, 13), Marakech (♁ *Dubedout*, 13), Mazagan (♁ *Terver*, 13), Tétouan[1]) (♁ *Lucciardi*, 12, C.); Agt à El-Ksar *(Boissset).*

*Grande-Bretagne. Ch. d'aff. et CG.: H. E. *White;* 2e secr.: H. W. *Kennard;* 1er interpr. et drogman: A. *Irwin;* 2e interpr.: C. D. *Elphick;* Att. hon.: T. P. *Piggott.* — Consuls à Casablanca: ♁ A. M. *Madden*, 07; VC.: ♁ E. G. *Lomas*, 09; R. H. *Broome*, 07; H. F. *Butler.* — Fez: ♁ J. M. *Macleod*, 07. — Tanger: le Ch. d'aff., CG. ♁; VC.: ♁ H. B. *Johnstone*, 12. — VC. à Larache[1]) (L. *Forde*), Marakech (A. *Lennox*, 11), Mazagan (T. G. *Spinney*), Mogador (♁ H. L. *Rabino*, 12, R. L. N. *Johnston*), Rabat (E. *Bensaude*), Saffi (E. L. *Mulock*, 12), Tétouan[1]) (♁ C. F. S. *Ewart*, 13, capit.); Agts à Alcazar[1]), Arzila[1]).

Grèce. VC. à Casablanca (A. *Ferrier*, 09).

*Italie. E. e. et M. pl.: F. *Carignani* des ducs *de Noroli*, ... 10; Ch. d'aff. et CG.: P. *de Parente*, 13; Secr.-interprète: A. *Laredo*, VC. — Consuls à Casablanca: J. *Pestalozza*, 13. — Tanger: le Ch. d'aff., CG.; VC.: Dr. N. *Gentilli*, 13. — Agts à Arzila[1]), Larache[1]), Mazagan, Mogador, Saffi.

Libéria. Consul à Mogador: N. A. *Damonto.*

Luxembourg. v. Pays-Bas (conv. 6/7 janv. 1880).

Norvège. Consul à Tanger: la lég. d'Allemagne est chargée des intérêts norvégiens.

Panama. Consul à Arzila: Et. *Guille*, 10.

*Pays-Bas. Agt dipl. et CG.: G. D. *Advocaat*, ... 13; Chanc.: J. J. J. *Schellens*, VC.; Drogman, f. f.: Jkhr R. *Testa.* — VC. à Casablanca (E. B. *Fernau*, 13), Larache[1]) (A. J. *Guagnino*), Mazagan (A. *Redman*), Mogador (G. *Gianfranchi*, 09), Rabat (E. *Bigaré*, 12), Saffi (E. *la Fontaine Hunot*, 12), Tétouan[1]) (S. H. *Bendelac*); Agt à Marakech (N. *Coriat*).

*Portugal. E. e. et M. pl.: F. R. da Silva *Ferrão de Carvalho Martens* cte *de Martens-Ferrão*, 25./IV. 02; Secr. de lég.: J. F. F. *Lopes Tavares;* Interpr.: S. *Marrache.* — Consuls à Casablanca: ☿ J. D. da Costa *Moraes*, 11. — Tanger: le M. pl., CG.; VC.: le secr. de lég. — VC. à Fez (le VC. brit.), Larache[1]), Marakech, Mazagan, Mogador, Rabat, Saffi, Tétouan[1]); Agts à Arzila, Fez.

*Russie. Agt dipl. et CG.: *Voyévodski*, chamb. et cons. d'État; 1er secr. de lég.: *Miller*, cons. de cour; Interpr.: R. *Ruiz.*

Suède. CG. à Tanger: le Min. d'Allemagne, gér.; VC.: E. F. C. *Dahl*, 06. — VC. à Casablanca, Mazagan, Mogador, Saffi.

Notice statistique.

Superficie et population.

	Kil. c.	Habitants.	Par k. c.
Protectorat français	416800	3 000000	7
Protectorat espagnol y compris Ifni .	21800	404000	18
Territoire de Tanger (administration internationale)	600	60000	100
Total	439200	3 464000	8

Parmi la population il y a 150000 juifs et (1910) 19243 étrangers, dont 10551 Espagnols, 6478 Français et Algériens, 1124 Anglais, 250 Allemands.

Fez 102125, Marakech (Maroc) 87120 Rabat 60200, Tanger (neutre) 46270, Tétouan (espagnol) 43000, Casablanca 42000, Mazagan 33600, Saffi 24347, Meknès 24000, Mogador 22000 hab.

Il n'y a pas de données authentiques sur les *finances* marocaines. Les droits de douane des 7 ports rapportent env. 12 500000 fr.; le budget du Sultan s'élève à environ 7 millions de francs.

Commerce 1912. (En milliers de francs.)

	Imp.	Exp.		Imp.	Exp.
Grande-Bretagne . .	50 725	15 617	Espagne	5 345	8 795
France	49 953	15 540	Italie	1 094	5 250
Allemagne	13 209	17 839	Algérie	18 178	8 993
Belgique	4 073	442	États-Unis	732	411
Autriche-Hongrie .	3 958	116	Autres pays . . .	5 250	2 044
			Total	152 497	75 047

Principaux articles d'exportation 1912. (En milliers de francs.)

Orge	19 332	Lin	5 005	Maïs	1 201
Légumes . . .	7 113	Peaux et cuirs .	4 764	Alpiste	1 224
Froment. . . .	6 579	Amandes . . .	4 127	Souliers	1 078
Oeufs	6 125	Bœufs	2 327	Fénugrec . . .	872
		Laine	1 580		

Navigation 1912. 3679 navires jaugeant 2 921000 tonn., dont 3250 vapeurs jaugeant 2 899000 tonn.

Télégraphes 1913. Longueur des lignes 1250 kil., des fils 2000 kil. 4 stations pour la radiotélégraphie.

Armée 1913.

L'armée chérifienne se compose de la garde chérifienne (env. 18 000 h.).

Troupes d'occupation françaises: 9 bat. d'inf. colon., 8 bat. de zuaves, 5 bat. étrang., 2 bat. de chass., 3 bat. d'inf. leg., 13 bat. de tiraill. algér., 6 bat. de tiraill. tunés., et 6 bat. de tiraill. sénég., total 58 bat. formant

15 rég. de marche; 8 esc. de chass. et 13 esc. de spahis formant 4 rég. de marche: 12 batt. de camp. et 6 de mont. formant 6 sect. de marche; 10 comp. du génie, 6 comp. du train. De plus: 7 goums algériens et 14 marocains, et les troupes auxil. marocaines sous le commandement français (16 comp. d'inf., 8 esc. de cav., 4 sect. d'art. de mont., 1 demi-comp. du génie, 1 comp. du train). Effectif total env. 75 000 h.

Troupes d'occupation espagnoles: pour Ceuta et Melilla, voir l'art. Espagne. A la commandance générale de Larache: 3 rég. d'un total de 7 bat. ou 28 comp., 2 rég. d'inf. de marine à 3 bat., 2 bat. de chass. à pied (total 10 comp.), 3 esc. de cav., 1 batt. d'art. de comp., 1 groupe de 3 batt. d'art. de mont. et 2 comp. du génie; en outre, des forces régulières indigènes, police indig. et les tabors d'Alcazar, Arcila, Larache et Tétouan. Effectif total: env. 70 000 h.

Mexique (Estados Unidos Mexicanos).

République fédérative, comprend 27 États, 3 territoires et 1 district fédéral. — Constitution du 5 févr. 1857, modifiée en dernier lieu 25 avril 1912. Le Sénat se compose de 56 membres (2 pour chaque État etc.) âgés au moins de 30 ans, élus pour 4 ans par suffrage direct et renouvelables par moitié tous les 2 ans; la Chambre des Députés est composée de 233 membres (1 par 40000 habit.) élus pour 2 ans par le suffrage direct de la nation; est électeur et éligible tout Mexicain marié depuis l'âge de 18 ans, tout célibataire depuis l'âge de 21 ans. Le président de la République de même que le vice-président, doivent être Mexicains de naissance et âgés au moins de 35 ans; ils sont élus pour 6 ans par vote secret et direct de la nation. — Couleurs nationales: Vert, Blanc, Rouge. — Pavillon de guerre: Trois bandes verticales, Verte, Blanche, Rouge, celle du milieu chargée d'une aigle brune. Pavillon de commerce: le même sans emblème. — V. les éditions de 1868, p. 755, et 1885, p. 861.

Présidence.

Président (2 oct. 1913 à 30 oct. 1916): Victoriano *Huerta*. — VPrés.: *Blanquet*, gén.

Congrès de l'Union.

Président du Sénat: le VPrés. de la république (v. ci-dessus). — Le président de la Chambre des Députés est élu chaque mois par le suffrage de ses collègues.

Ministres-secrétaires d'État (10 oct. 1913).

Affaires étrang.: Querido *Mohero*. — Gobernación (Intérieur): . . . . — Justice: E. *Gerostieta*. — Instruction publique et beaux arts: Lic. N. *Garcia Naranjo*. — Fomento (Bien publ.), colonisation et industrie: Lic. Leop. *Reboller*. — Communications et travaux publics: T. M. *Lojano*. — Finances et commerce: A. *de la Lama*. — Guerre et marine: A. *Blanquet*, gén.

Ministères et autres autorités centrales.

Trésorier gén.: M. R. *Paredes*.

Sous-secrétaires d'État. Affaires étrang.: Lic. F. M. *Olaguibel*. — Gobernación: . . . . — Justice: Lic. A. *Garza González*. — Instruction publique et beaux arts: R. *Valenti*. — Fomento, colonisation et industrie: T. *Rábago*. — Communications et travaux publ.: P. *Luna Parra*. — Finances et commerce: Jaime *Gurza*. — Guerre et marine: F. *Mier*, gén.

Cour suprême de justice. Prés.: M. *Olivera Faro;* Mbres: E. *Castañeda*, E. *de la Garza*, Ric. *Rodriguez*, D. *Sodi*, F. *Belmar*, Al.

Rodriguez Miramón, C. *Flores*, F. *Carbajal*, E. *Alvarez*, E. *Bulle Goyri*, D. *Gutierrez Allende*, J. *Gonzalez Garza*, F. *Diaz Lombardo*. — Secr. de la 1re Chambre: Lic. M. *Ortiz Careaga;* de la 2e Chambre: Lic. A. G. *Andrade;* de la 3e Chambre: Lic. C. M. *Seoane*. — Proc. gén.: Lic. Rodr. *Escudero*.

Statistique. Dir. gén.: M. N. *Irigoyen*.

Autorités etc. des différents États.

Gouverneurs des États à Aguascalientes. — Campêche. — Chiapas. — Chihuahua. — Coahuila. — Colima. — Durango. — Guanajua. — Guerrero. — Hidalgo. — Jalisco. — Mexico.. — Michoacán. — Morelos. — Nuevo Leon. — Oaxaca. — Puebla. — Queretaro. — San Luis Potosí. — Sinaloa. — Sonora. — Tabasco. — Tamaulipas. — Tlaxcala. — Vera Cruz. — Yucatán. — Zacatecas. — District fédéral.

Chefs politiques de territoires à la Basse-Californie, district N.; district S. — Quintana Roo. — Tepic.

Évêques cathol. Durango: Fr. *Mendoza*, archevêque; Chihuahua: N. *Perez Gavilan;* Sinaloa [Culiacan]: Fr. *Uranga y Saenz;* Sonora [Hermosillo]: . . . . — Guadalajara: F. *Orozco Jimenez*, archevêque; Aguascalientes: I. *Valdespina;* Colima: A. *Velasco;* Tepic: A. *Segura y Dominguez;* Zacatecas: M. *de la Mora*. — Linares: F. *Plancarte*, archevêque; Saltillo: J. M. *Echeverria;* San Luis Potosí: Ign. M. *de Oca:* Tamaulipas: J. de T. *Guzmán*. — Mexico: Jos. *Mora*, archev.; Chilapa: F. *Campos y Angeles;* Cuernavaca: M. *Fulcheri;* Puebla: J. R. *Ibarra*, Huajaupam [Mixtecas]: R. *Amador*. — Tulancingo: J. *Herrera y Piña;* Vera Cruz: J. A. *Pagaza*. — Michoacán: Leop. *Ruiz*; archev.; Leon: E. *Velarde;* Queretaro: Em. *Rivera;* Zamora: J. *Muñoz*, par int. — Oaxaca: Eulogio *Gillow*, archev.; Chiapas: Franc. *Orozco;* Tehuantepec: J. *Placencia*. — Yucatán: M. *Tritschler* arch.; Campêche: . . . ., Tabasco: Ant. *Hernandez*.

Armée et marine.

Commandant milit. de Mexico: D. *Lopez*, gén. — Comm. milit. de Vera Cruz: E. *Maass*, brig. gén.; d'Acapulco: E. *Gallardo*, col.

Commandants des zones milit. 1re zone [Torin]: P. *Ojeda*, gén. de div. — 2e zone [Chihuahua]: P. *Orozco*, gén. de div. — 3e zone [Monterey]: G. *Treviño*, gén. de div. — 4e zone [Guadalajara]: C. *Villaseñor*, brig. gén. — 5e zone [San Luis Potosí]: M. *Rivera*, brig. gén. — 6e zone. [Leon]: A. *Yarza*, gén. — 7e zone [Puebla]: J. *Maas*, gén. de div. — 8e zone [Oaxaca]: L. F. *Cejudo*, brig. gén. — 9e zone [San Jeronimo]: A. G. *Hernandez*, brig. gén. — 10e zone [Sta Cruz de Bravo]: F. *Merodio*, gén.

Chef d'état-major: E. *Torroella*, brig. gén.

Chef du département de la marine: O. *Vélez*, comm.

Corps diplomatique à Mexico et consulats.

*Allemagne, Empire. E. e. et M. pl. [4a de Liverpool 54]: *de Hintze*, 12./V. 11; Secr. de lég.: *de Kardorff;* Att. milit., v. Amérique, États-Unis; Chanc.: T. *Jäkel*, secr. int. exp. — Consuls à Chihuahua: O. *Kück*, 11. — Colima: A. *Vogel*, 01. — Guadalajara: J. *Collignon*, 09. — Laguna de Terminos (Isla del Carmen): H. *Handke*, 10. — Mazatlán: . . . . — Mérida: F. *Gluckher*, 10. — ♁ Mexico: Dr. *Rieloff*, 06, CG. — Monterey: P. *Burchard*, 05. — San Luis Potosí: G. *Unna*, 12. — Tampico: R. *Everbusch*, 11. — Tapachula: A. *Schulze*, 10. — Tepic: E. *Hildebrand*. — Vera Cruz: C. *Gertz*, 09. — VC. à Ciudad Juarez M. *Weber*), Durango (R. *Schommer*, 13), Guanajuato (H. *Langenscheidt*), Guaymas (J. R. *Möller*), Oaxaca (H. *Hinrichs*, 05), Puebla (C. *Voigt*, 09),

San Christobal (H. *Rau*, 06), Torreón (. . . .). — Agts à Puerto Mexico, Santa Rosalia, Toluca.

*Amérique, États-Unis. Amb. [24 calle Veracruz]: . . . . .; Ch. d'aff.: le 1er secr. N. *O'Shaughnessy;* Att. milit.: W. A. *Burnside*, capit.; Chanc.: L. *d'Antin*, Ch. B. *Parker*. — Consuls à Acapulco: C. S. *Edwards*, 11, et 1 V- et Dep.C. — Aguascalientes: G. *Schmutz*, 11, et 1 V- et Dep.C. — Chihuahua: M. *Letcher*, 11, et 1 V- et Dep.C. — Ciudad Juarez: Th. D. *Edwards*, 05, et 1 V- et Dep.C. — Durango: T. C. *Hamm*, 11, et 1 V- et Dep.C. — Ensenada: F. *Simpich*, 11, et 1 V- et Dep.C. — Frontera: A. I. *Lespinasse*, 08; et 1 V- et Dep.C. — Guadalajara: . . . . ., et 1 V- et Dep.C. — Hermosillo: L. *Hostetter*, 05, et 1 V- et Dep.C. — La Paz: L. N. *Sullivan*, 09, et 1 V- et Dep.C. — Manzanillo: M. B. *Kirk*, 11, et 1 V- et Dep.C. — Matamoros: H. H. *Johnson*, 10, et 1 V- et Dep.C. — Mazatlán: W. E. *Alger*, 10, et 1 V- et Dep.C. — Mexico: A. *Shanklin*, CG., 09; H. M. *Wolcott*, 12, V- et Dep.CG. — Monterey: P. C. *Hanna*, CG., 99; T. A. *Robertson*, V- et Dep.CG., 05, et 1 Dep.CG. — Nogales: . . . ., et 1 V- et Dep.C. — Nuevo Laredo: A. B. *Garrett*, 01, et 1 V- et Dep.C. — Piedra Negras (Porfirio Diaz): . . . ., et 1 V- et Dep.C. — Progreso: W. T. *Gracey*, 12, et 1 V- et Dep.C. — Salina Cruz: C. E. *Gyant*, 12, et 1 V- et Dep.C. — Saltillo: . . . ., 1 VC. et 1 V- et Dep.C. — San Luis Potosí: W. L. *Bonney*, 10, et 1 V- et Dep.C. — Tampico: C. A. *Miller*, 10, 2 V- et Dep.C. — Tapachula: . . . ., et 1 V- et Dep.C. — Vera Cruz: W W. *Canada*, 97, et 1 V- et Dep.C. — Agts à Campêche, Cananea, Guanajuato, Guaymas, Los Mochis, Oaxaca, Parral, Puerto Mexico, Topia, Torreón, Tuxpan.

Argentine, Rép. E. e. et M. pl., 2./X. 07, v. Cuba, corps dipl.; Ch. d'aff. [15 av. Oaxaca]: le CG. à Mexico: P. P. *Goytia*, 26./VI. 11. — VC. à Vera Cruz: H. *Pinanzo Lara*, 10.

*Autriche-Hongrie. E. e. et M. pl. [4a Marsella y Havre]: K. *Kánia de Kanyá*, ... 13; Chanc.: H. *Korotwitschka*. — Consuls à Merida-Progreso: H. *Korte*, 07. — Mexico: W. *Lorenz*, 08. — Monterey: R. A. *Bremer*, gér., 13. — Tampico: V. H. *Müller*, 13. — Vera Cruz: C. *Gertz*, gér., 13.

*Belgique. E. e. et M. pl. [3a de Versalles 108]: P. *May*, ... 12; Secr. de lég.: Pol *Le Tellier*. — Consuls à Acapulco: . . . . — Campêche: . . . — Chihuahua: C. *Cuilty*, 04. — Guadalajara: F. *de la Cruz*, 06. — Guaymas: J. Ashton *Heep*, 06. — Mazatlán: A. V. *Flaguer*, 11. — Mérida: Man. *de Arrigunaga*, 99. — Mexico: le MR. gérant du CsltG.; J. *Lemmens*, 08. — Monterey: C. *de Tarnava*, 13. — Puebla: E. *Hardy*, 13. — Salina Cruz: P. *Guasti*, 13. — San Luis Potosí: H. *Stoopen*, 99. — Tampico: J. M. *Gonzalez*, 12. — Torreón: E. *Notholt*, 12. — Vera Cruz: C. *Gertz*, 04.

Bolivie. E. e. et M. pl., 8./X. 01, v. Amérique, corps dipl. — Consuls à Acapulco: Raf. *Fernandez*, 06. — Guadalajara: L. L. *Blanco*, 06. — Guaymas: W. *Iberri*, 06. — Mexico: E. *Aguilar*, gér., 09. — Monterey: A. *Martinez Cardenas*, 06. — San Luis Potosí: E. *Labarthe*, 06. — Tampico: A. M. *Jauregui*, 06.

*Brésil. E. e. et M. pl. [Londres 104: J. M. *Cardoso de Oliveira*, 30./VIII. 12; 1er secr.: E. *de Lima Ramos*. — Consul à Mexico: C. *Heynen*, 13; VC.: W. A. *Matthiesen*, 13. — VC. à Vera Cruz (Arm. *Deschamps*, 06) et 1 Agt.

Chile. E. e. et M. pl. [5a de Liverpool, 76]: A. H. *Riquelme*, 18./VIII. 11; 2e secr.: A. *Vicuña Guerrero*. — CG. à Mexico: E. *Motz*, 23./VII. 03 et 1 VC. — VC. à Guadalajara, Manzanillo, Mazatlán, Salina Cruz, Tampico, Vera Cruz.

*Chine. E. e. et M. pl. [3a Calle del Havre 45 et 47]: . . . .; Ch. d'aff. par int.: *Wou* Chung-hsen; Interpr.: *Li* Ching-tao, C.
*Colombie. Consuls à Mazatlán: A. *de Cima*, 98. — Mexico: J. *Corredor-Latorre*, CG.
*Costa-Rica. E. e. et M. pl., 26./X. 01, v. Amérique, États-Unis, corps dipl. — Consuls à Merida: G. *Struck*, 12. — Mexico: C. *Reichert*, CG., 11; W. *Hack Prestinary*, 10. — Salina Cruz: A. *Guzman*, 11. — Tampico: P. *Assémat*, 12. — Vera Cruz: C. *de Muro*, 12.
Cuba. E. e. et M. pl. [50 Turin]: . . . .; Ch. d'aff.: le secr. de lég.: L. *Santamaria*; Att.: . . . .; VC.: Em. *Presas*, 13. — Consuls à Coatzacoalcos: R. N. *Baca*, 10. — Frontera-Tabasco: J. *Roca*, 09. — Matamoros: Fr. *Treviño y Canales*, 04. — Merida: ♁ C. C. *de Varona*, 13. — Tampico: Raf. *Cerviño*, 13. — Vera Cruz: ♁ R. L. *Bonachea*, 13.
Danemark. Consuls à Mexico: A. *Grimwood*, 11. — Vera Cruz: E. *Martens*, 04.
Dominicaine, Rép. Consul à Mexico: ♁ A. *Pozo*, 12.
Équateur. E. e. et M. pl., 27./VI. 96, v. Amérique corps dipl. Consul à Mexico: ♁ Al. *Baille*, 11.
*Espagne. E. e. et M. pl. [3a de Cordoba 73]: B. J. *de Cólogan*, 21./III. 07; 1er secr.: J. *de Galarza;* Att. hon.: J. *de la Horga* (abs.); Att. milit., v. É.-U. d'Amérique, corps dipl. — Consuls à Chihuahua: F. *de Sisniega*, 10. — Guadalajara: M. *Fernandez del Valle*. — Mexico: le Min., CG. ♁; ♁ Em. *Moreno Rosales*, 11; VC.: R. *de Soto Wilson*, 91. — Puebla: M. *Rivero Collada*, 03. — Vera Cruz: ♁ E. *Somoza*, 11, et 1 VC. — VC. à Aguascalientes, Carmen, Celaya, Ciudad Victoria, Coatzacoalcos, Cuernavaca, Durango, Guaymas, Jalapa, Matamoros, Mazatlán (J. *Garcia*), Mérida, Monterey, Morelia, Oaxaca, Pachuco, Queretaro, Salina Cruz (C. *Gonzalez Bravo*, 09), S. Suan Bautista, S. Luis Potosí, Tampico, Tapachula, Toluca, Torreón, Tuxtla Gutierrez.
France. E. e. et M. pl. [11 Roma]: P. *Lefaivre*, 22./IV. 09; Secr. de lég. de 3e cl.: V. *Ayguesparsse;* Att. milit.: v. É.-U. d'Amérique, corps dipl. — Consul à Mexico: ♁ *Aymé-Martin*, 13. — VC. à Tampico (♁ *Mathiss*, 11), Vera Cruz (♁ *Brouzet*, 12) — Agts à Aguas, Calientes, Campêche, Carmen, Chihuahua, Coatzacoalcos, Colima, Durango, Guadalajara, Guanajuato, Guaymas, Hermosillo, Jicaltepec, Mazatlán, Mérida-Progreso, Monterey, Morelia, Oaxaca, Orizaba, Pachuca, Piedras Negras, Puebla, Queretaro, Salina Cruz, Saltillo, San Juan Bautista, San Luis Potosí, Tapachula, Tepic, Torreón, Tuxpan.
*Grande-Bretagne. E. e. et M. pl. [3a de Lerma no 4]: Sir L. E. G. *Carden*, ... 13; 1er secr. de lég.: T. B. *Hohler;* Att. milit. et nav., v. É.-U. d'Amérique; Chanc.: G. F. *Rohrweger*. — Consuls à Manzanillo et Colima: D. G. C. *MacNeill*, 09. — Mexico: C. E. W. *Stringer*, CG., 07; VC.: R. C. E. *Milne*, 13. — Progreso: A. *Peirce*, 07. — Salina Cruz: W. S. *Buchanan*, 08. — Tampico: H. W. *Wilson*, 09; VC.: W. J. *Pulford*, 10. — Vera Cruz: J. S. *Hutchison*, 13. — VC. à Acapulco, Chihuahua, Chimpas, Durango, Ensenada, Frontera, Gomez Palacio, Guadalajara, Guaymas et Santa Rosalia, Jalapa, Laguna de Terminos, La Paz, Mazatlán Monterey, Puebla et Oaxaca, Puerto Mexico, San Luis Potosí, Saltillo, Tapachula, Tuxpan, Tuxtla Gutierrez. — Agts à Payo Obispo, Xcalak.
Grèce. Consul à Mexico: . . . .
Guatémala. E. e. et M. pl. [6a de Liverpool 100]: Dr. J. J. *Ortega*, 28./X. 10; Secr. de lég.: J. L. *Parra*. — Consuls à Guadalajara: R. *Fernandez*, 13. — Mexico: le secr. de lég., 2./II. 11; VC.: A. *Donadieu*. — Tapachula: Al. *Saenz*, 99; VC.: J. *Valenzuela*, 99. — Vera Cruz: E. *d'Oleire*.
*Honduras. E. e. et M. pl., 13. XI. 11, v. É.-U. d'Amérique, corps dipl.; Ch. d'aff.: le CG. (v. ci-dessous). — Consuls à Mazatlán: Ab. A. *Ruffo*,

11. — Mexico: O. *Reinbeck*, CG., 11. — Salina Cruz: Alv. *Guzman*, 10. — Tapachula: R. *Ortega*. — Vera Cruz: J. *Mirón*.

*Italie. E. e. et M. pl. [Calle Venecia Nr. 13]: S. *Cambiaggio*, ... 13. — Consuls à Mexico: E. *Cusi*, 13. — Monterey: M. *Ferrara*, 05. — Vera Cruz: E. *Gonzalez de Castilla*, 04. — Agts à Acapulco, Chihuahua, Gomez Palacio, Guadalajara, Guaymas, Laguna de Terminos, Mazatlán, Mérida, Salina Cruz, San Luis Potosí, Tampico.

*Japon. E. e. et M. pl. [57 pl. de Orizaba]: M. *Adatschi*, 27./XII. 13; 2e secr.: K. *Tanabé;* Att.: T. *Taketomi;* Chanc.: Kinta *Araï*. — Consul à Manzanillo: Blas *Ruiz*.

Luxembourg, v. Pays-Bas (conv. 6/7 janv. 1880).

Monaco. Consul à Mexico: J. Mariano *Crespo*, 99.

Nicaragua. E. e. et M. pl.: . . . .; Ch. de aff.: Pio *Noriega*, 12. — CG. à Mexico: ☨ Dr. Art. *Arana*, M., 7./VI. 12. — Consul à Salina Cruz: W. H. *Ellis*, 13.

Norvège. E. e. et M. pl. et CG.: M. S. *Lie*, 25./IX. 10. — Consul à Mexico: P. N. *Fossum*, 12. — VC. à Acapulco (J. *Fernandez*, 12), Campêche (R. *Carrillo*, 11), Coatzacoalcos (E. *Frank*, 11), Frontera (Ch. *Rickard*, 10), Guadalajara (F. G. *Collignon*, 13), Guaymas (A. *Bülle*, 11), Isla del Carmen (J. E. H. *Handtke*, 06), Manzanillo (A. *Stoll*, 09), Mazatlán (A. *Frickhöffer*, 11), Monterey (G. A. *Moebius*, 13), Progreso (W. P. *Young*, . .), Salina Cruz (. . . .), Tampico (H. *Dulin*, 11), Vera Cruz (J. M. *Truxillo*, 08).

Panama. Consuls à Mexico: M. *Alamán*, 06. — Vera Cruz: R. Arechaga *Ceballos*, 05.

Paraguay. E. e. et M. pl., v. Amérique, États-Unis, corps dipl.

*Pays-Bas. E. e. et M. pl., ..., v. Amérique, États-Unis, corps dipl. — Consuls à Mexico: P. A. *van der Mersch*, gér. du CsltG., 13. — Vera Cruz: C. *Gertz*, 13: VC.: W. A. *Wissmann*, 13. — VC. à Guadaljara (A. *Hain*, 13), Merida (H. *Schauman*, 10), Puerto Mexico (E. *Frank*, 13), Tampico (J. *Heynen*, 04).

*Pérou. E. e. et M. pl.: 30./X. 01, v. Amérique, corps dipl. — Consuls à Mazatlán: M. J. *Urrea*, 12. — Merida: L. *Carranza y Sandrino*, 00. — Mexico: J. Ign. *Icaza*, CG., 21./II. 12. — VC. à Pachuca (R. *Moreno*, 02).

Perse. E. e. et M. pl., 23./IX. 05, v. Amérique, États-Unis, corps dipl. — CG. à Mexico: A. *Luckhaus*, 12. — VC. à Vera Cruz: J. *Miron y Mosquera*, 05.

Portugal. Ch. d'aff.: *D'Arenas de Lima*, 2./IV. 12. — Consuls à Mexico: . . . . — San Luis Potosí: J. *Unna*, 88. — Vera Cruz: F. P. *Cos*, 87. — VC. à Oaxaca (G. *Halm*).

*Russie. E. e. et M. pl. [1a Marsella 9]: Dr. en droit A. *de Stalevski*, 25./IX. 10, cons. d'État act. — Consuls à Mexico: G. *Wannag*, 28./VII. 10. — Monterey: A. pr. *Radziwill*, 09. — VC. à Guadalajara (. . . .), Laguna de Terminos (W. *Wendthausen*, 11), Vera Cruz (. . . .).

Salvador. Ch. d'aff.: E. *Cordoba*, 6./VII. 11. — Consuls à Colima: F. *Martel*, 12. — Mazatlan: A. *Beltrán*, 12. — Mexico: Dr. At. *Peccorini*, CG., 13. — Salina Cruz: M. *del Barrio Acuna*, 13. — Vera Cruz: Alfr. G. *Vimbert*, 12.

*Suède. CG. à Mexico: J. *Brai de Szécsény*, 95. — VC. à Guadalajara (E. *Paulsen*, 99), Laguna de Terminos (E. L. *Monges* L., 08), Mérida et Progreso (F. *Vallado*, 08), Puerto Mexico (M. L. *de Guevara*, 08), Salina Cruz (Bar. E. *de Düben*, 10), Tampico (R. *Eversbusch*, 10), Vera Cruz (J. *Mirón y Mosquera*, 01).

*Suisse. CG. à Mexico [3a, Calle de los Arquitectos 650]: H. *Perret*, 04.

Uruguay. Ch. d'aff., ..., v. Amérique, États-Unis, corps dipl. — Consuls

à Merida: R. *Hernandez*, 11. — Mexico: F. *Ferrari Pérez*, CG., 05. — Vera Cruz: H. *Piñango*, 11.

*Vénézuéla. Consuls à Mexico: ♁ Eudoro *Urdaneta*, CG., 05. — Puebla: E. *Gomez Haro*, 05. — Vera Cruz: H. *Piñango Lara*, 12.

Notice statistique.

Superficie et *population*.

(Population présente d'après le dénombrement du 27 oct. 1910.)

États et *territoires.	Kil. carrés.	Population.	Par kil. c.	Capitales.	Hab.
Distr. Fédéral . . .	1499	720753	488	Mexico	471066
Aguascalientes . . .	7692	120511	16	Aguascalientes .	45198
*Baja California Norte	67880	52272	0,3	Ensenada . . .	2170
* ,, ,, Sur .	83229			La Paz	5536
Campêche	46855	86706	1,8	Campêche . . .	16775
Chiapas	71302	438842	6	Tuxtla-Gutierrez	10239
Chihuahua	233214	405265	1,7	Chihuahua . .	39061
Coahuila	165219	362092	2,2	Saltillo	35414
Colima	5887	77704	13	Colima	25148
Durango	109495	436147	4	Durango . . .	34085
Guanajuato	28363	1 081651	38	Guanajuato . .	35682
Guerrero	65480	605437	9	Chilpancingo . .	7994
Hidalgo	22373	646551	29	Pachuca . . .	39009
Jalisco	86752	1 208855	14	Guadalajara . .	119468
Mexico	23909	989510	41	Toluca	31023
Michoacán	58594	991880	17	Morelia	40042
Morelos	4911	179594	37	Cuernavaca . .	12776
Nuevo-Leon	64838	365150	6	Monterrey . . .	78528
Oaxaca	92443	1 010398	11	Oaxaca	38011
Puebla	31653	1 101600	33	Puebla	96121
Queretaro	11638	244663	21	Queretaro . . .	33062
*Quintana Roo . .	49914	9109	0,2	Santa Cruz de Bravo	2258
San Luis Potosí . . .	62177	627800	10	San Luis Potosí .	68022
Sinaloa	71380	323642	5	Culiacán . . .	13527
Sonora	198496	265383	1,3	Hermosillo . .	14578
Tabasco	26871	187574	7	S. Juan Bautista	12327
Tamaulipas	79861	249641	3	Ciudad Victoria .	12103
*Tepic	28371	171173	6	Tepic	16778
Tlaxcala	3974	184171	46	Tlaxcala . . .	2812
Vera Cruz	79215	1 124368	15	Jalapa	24816
Yucatan	41287	339613	8	Mérida	62417
Zacatecas	63386	477556	8	Zacatecas . . .	25900
Total	1 987201 [1])	15 115612	8		
1912	—	15 445787	8		

La population se compose de 7 433537 hommes et de 7 629670 femmes.

Répartition de la population par nationalité 1910.

Mexicains . .	15 010068	Français . . .	3971	Chinois . . .	12769
Américains . .	19568	Anglais . . .	4771	Japons	1922
Guatemaltèques	21302	Italiens . . .	2068	Arabes	1338
Cubains . .	2394	Allemands . .	3645	Autres étrangers	5021
Espagnols . .	24212	Turcs	2563		

[1]) Y compris les îles (4042 kil. c.).

Répartition de la population par culte 1910.

Catholiques 12 664182, Protestants 55751, autres confessions 11542 sans indication et inconnue 26114.

Mouvement de la population.

1910 : 49938 mariages, 435386 naissances, 467965 décès, 32577 excédants des décès, 79484, 1911 : 76875 immigrants; 1911 : 73582 émigrants.

Autres villes: León Gto 57722, Torreón Coah. 34271, Orizaba VC 32393, Tacubaya DF 29586, Vera Cruz VC 29164, Celaya Gto 23062, El Oro de Hidalgo 21841, Irapuato Gto 21469, Tampico Tam. 16528.

Finances. (En pesos à 2,55 frc.)

Compte de l'année financière 1910—11.

Recettes 111 142482, dépenses ordinaires 100 913924, excédant des recettes 10 128478 pesos.

Budget de 1913—14.

Recettes.

Douanes	52 600000	Loterie	1 200000
Contribut. directes	11 150000	Recettes diverses	2 300000
Postes et télégraphes	4 218000	Reserves du trésor	6 732000
Produits des immeubles	32 100000		
Taxes des mines	1 700000	Total	122 000000

Dépenses.

Pouvoir législatif	2 274376	Instruction publique	13 926600
Pouvoir exécutif	227749	Fomento	4 317838
Cour suprême	772170	Finances et dette publ.	37 261878
Affaires étrangères	2 230205	Communication	15 013517
Intérieur	19 418212	Guerre et marine	43 724839
Justice	1 988055	Total	141 155437

Dette publique au 30 juin 1912. (En pesos).

	Capital.	Charges.
Dette extérieure	315 360585	29 701647
Dette intérieure	134 763710	14 389655
Dette non-consolidée	482574	—
Total	450 606869	44 091302

Commerce 1912—13. (En milliers de pesos d'argent.)

	Import.	Export.		Import.	Export.
États-Unis	97 288	232 036	Espagne	10 531	2 183
Grande-Bretagne	25 900	31 147	Italie	1 884	94
France	18 338	7 151	Autriche-Hongrie	1 901	7
Allemagne	25 221	16 438	Autres pays	11 906	6 229
Belgique	2 803	5 121	Total	195 772	300 406

Principaux articles d'exportation 1912—13.

Argent	91 294	Animaux vivants	7 552	Bois	3 365
Or	39 591	Gouayoule	7 235	Vainille	3 315
Cuivre	36 522	Résine de sapotier (chicle)	4 930	Zacaton	1 960
Henequen	30 150	Plomb	4 907	Antimoine	1 575
Café	11 264	Pois chiches	4 342	Tabac	1 323
Peaux	11 172	Ixtle (plante textile)	3 646	Fèves	1 160
Caoutchouc	8 376			Fruits frais	1 019

Navigation au long cours 1909—10.

	Navires.	Tonneaux.	Dont Vapeurs.	Dont Tonneaux.
Entrés	1820	3 802646	1258	3 669216
Sortis	1793	3 923465	1271	3 782575

Marine marchande 1911. 32 vapeurs de 16648 t. nets et 50 navires à voiles jaug. 8712 t.

Chemins de fer. En exploitation en septembre 1913: 25398 kil., dont 19877 kil. administrés par l'État.

Postes 1912—13. Nombre des bureaux 2911. Nombre des envois: Service intérieur 180 500000, service international 21 420000. — Recettes 12 242331, dépenses 13 961061 frcs.

Télégraphes fédéraux 1911—12. Nombre des bureaux 530, des stations radiotélégr. 9. Longueur des lignes 74899 kil.; nombre des dépêches 4 531683; longueur des autres lignes 8387 kil.

Téléphones fédéraux 1911—12. Nombre des stations 13000, Longueur des fils 47700 kil.

Armée et marine.

Tout Mexicain capable de porter les armes est obligé de servir dans l'armée active ou dans la garde nationale.

L'armée se compose de l'armée active, de la réserve et des troupes auxiliaires. L'effectif de paix de l'armée est fixé par la loi à 35000 h., celui de la réserve à 30000. — La formation des troupes en corps d'armée ne se fait qu'en cas de mobilisation. Les détails de l'armée active se présentent comme suit:

Infanterie: 34 bat., 2 comp. régionales; de plus les auxiliaires de Guerrero (3 comp.).

Cavalerie: 18 rég.; de plus l'esc. de la garde du président et les gendarmes d'armée, 1 corps irrégulier et les auxiliaires de Sonora et d'Escolta.

Artillerie: 2 rég. d'art. montée, 1 rég. d'art. lég., 2 rég. d'art. de mont., 1 rég. de mitrailleurs, 2 batt. à Vera Cruz et Salina Cruz, 1 esc. de train d'art., 3 sect. d'art. de garnison à Mazatlán, Baja California et Tampico.

En outre il existe: 1 bat. de sapeurs, 1 parc du génie, 1 sect. de télégr., 1 corps de santé, 2 écoles de guerre, 1 école navale, 1 école de tir, 1 école d'escrime, 1 école de méd. milit. et 57 écoles de troupes.

L'infanterie est armée du fusil système Mauser mod. esp. de 7 mm; la cavalerie de la carabine, même système; l'artillerie de pièces à tir rapide (Saint Chaumond Mondragon et Schneider-Canet). Les réserves ont le fusil système Remington.

Effectif de paix en 1912 (y compris les troupes auxil. irrég. et la gendarmerie): 3200 officiers, 40769 hommes, 8629 chevaux, 4359 mulets.

Effectif de guerre 1913: 85000 hommes, 15000 chevaux, 7000 mulets.

Flotte 1913. 1 canonnière de 1903 (Vera Cruz) de 1000 tonn., 2400 chev., 8 canons; 2 canonnières de 1904 (Bravo et Morelos) chacune de 1200 tonn.; 1 canonnière (General Guerrero, 09) de 1630 tonn.; 1 transport (Progreso), 2 corvettes (Zaragoza et Yucatan), 3 vapeurs-avisos, 5 remorqueurs, 3 goelettes.

Personnel 1912: 216 officiers, 1240 hommes.

Monaco.

Principauté. — Monarchie constitutionnelle, héréditaire dans la postérité mâle (primog.) de la maison régnante et après l'extinction de la tige mâle transmissible à la descendance féminine; Constitution du 5 janv. 1911. — Pavillon princier: blanc, chargé d'un écusson couronné, fuselé en pal de rouge et de blanc; Pavillon national: Rouge, blanc, en deux bandes horizontales. — V. l'édition de 1895, p. 1123.

Maison du Prince.

Chef de la maison: Cte *de Lamotte d'Allogny*, chamb.
Conseillers privés: E. *Bernich*, L. *Mayer*, G. *Moch*, G. *Jaloustre*.
Gd-aumônier: . . . .; Aumônier honoraire: Mgr *Ciccodicola*, prélat de la maison de S. S. le pape.
Dame d'honneur: Mlle Ethel *Oliver*. — DdP.: Mme la ctesse Cécile *Gastaldi*.
Compagnie des carabiniers du Prince. Commandant: A. *Lemoël*, col.
Aides de camp: Cte *de Pelacot*, gén.; Bellando *de Castro*, col.; Alb. *Gastaldi*, lt.-col.; *Carr*, comm.; G. *d'Arodes de Peyriague*, capit. de frég.; H. *Bourée*, lt. de vaiss.; 2 off. d'ordonn.
Cabinet civil. Chef: Dr. en droit G. *Jaloustre;* Secr. part.: A. *Fuhrmeister*. — Cabinet scientifique. Dir.: Dr. J. *Richard*. — Conservateur des archives: *Labande;* Bibliothécaire: L. *de Villeneuve*. — Commandant du Palais: *Crochet*, lt.-col.

Gouvernement.

Min. d'État: E. *Flach*, Exc. — Conseillers de gouv. Intérieur: H. *Lagouëlle;* Finances: F. *Dubuisson;* Travaux publics: Ch. *Bellando de Castro*. — Secr. du gouvernement: M. *Canu*.

Conseil d'État.

Prés.: le min. d'État; Mbres: le secr. d'État F. *Roussel;* les trois conss. de gouv. (v. ci-dessus), le prés. de la cour d'appel et le proc. gén. (v. ci-dessous); Secr.: *Merveilleux du Vignaux*.

Conseil national 1911.
(21 mbres élus pour 4 ans.)

Prés.: E. *Marquet;* VPrés.: Th. *Gastaud*.

Autres autorités etc.

Justice. Conseil de révision. Prés.: A. *Grenier*. — Cour d'appel. Prés.: Bar. *de Rolland;* Proc. gén.: E. *Allain*.
Diocèse de Monaco: J. C. *Arnal du Curel*, évêque.
Force publique. Commandant sup.: A. *Lemoël* (v. ci-dessus). — Sûreté publique. Dir.: J. H. *Simard*.
Finances. Insp. gén.: J. *Palmaro*.
Marine. Dir. du port: *Courmes*, capit. de frég.

Corps consulaire.

Allemagne, Empire. Nice. — Argentine. Nice. — Autriche-Hongrie. Nice, CG.; C. à Monaco: E. *Jellinek-Mercédès*, CG. hon., 07; VC.: O. *Zels*, 12. — *Belgique. V. *Godineau*, 5/I. 07. — *Brésil. H. *Trüb*, 13. — Chili. . . . . — *Colombie. G. *de Paman*, CG., 16./II. 10. — Équateur. Nice. — Espagne. J. *Maistre*, C. hon., 08. — *France. ♁ *Vianès*, CG., 11. — Grande-Bretagne. Nice. J. W. *Keogh;* VC.: C. J. *Sim*, 12. — Grèce. Le CG. de France — Guatémala. Nice. — *Italie. ♁ F. *Mazzini*, CG., 6./IX. 12. — Luxembourg. v. Pays-Bas (conv. du 6/7 janv. 1888). — *Mexique. E. *Usquin*, CG., 91; VC.: F. *Demeure*, 13. — *Monténégro. C. *Grimaldi*, CG., 09. — Norvège. J. *Jungmann*, 3./VI. 06. — Pays-Bas. L. *le Boucher*, 09. — Pérou. . . . . — Perse. Dr. H. L. *Hofmann*, 12./IV. 10. — Portugal.

Vict. mis *Ciccolini*, 13. — **Roumanie.** Nice, CG., 05. — **Russie.** Nice. — **Suède.** E. *Marquet*, 08. — **Suisse.** Nice.

Notice statistique.

Superficie: 1,5 kil. c. — *Population* de la principauté: 19121 hab.; de la ville de *Monaco:* 2410 hab.

Commerce. Les principaux articles d'exportation sont: L'huile, les oranges, les citrons, les parfumeries, les liqueurs, les poteries artistiques, etc.

Force publique. 4 officiers et 82 carabiniers (gendarmes).

Monténégro (Tzrna-Gora).

Monarchie constitutionnelle héréditaire dans la postérité mâle (primog.) de la Maison de Pétrovitch Niégoch, proclamée royaume 15/28 août 1910. — Constitution du 6 déc. v. s. 1905. La Skoupchtina se compose de 61 députés élus par le suffrage universel. — Couleurs nationales: trois bandes, Blanche, Bleue, Rouge, disposées horizontalement.

Maison du Roi.

Maréchal de la cour: D. *Gregovitch.* — Chef de la maison milit.: J. *Martinovitch*, gén. — Aumônier: Ph. *Raditchévitch.* — Médecin de la cour: Dr. B. *Pérasitch.* — Dames d'hon. de la reine: Mme G. *Ramadanovitch*, Mme K. *Miouchkovitch*, Mme *Gregovitch.*

Aide de camp du prince royal: B. *Vrbitza*, comm.; du prince Mirko: M. *Yovitchevitch*, major.

Dlle d'honn. de la psse royale: O. *Daubeney.*

Skoupchtina.

Prés.: . . . . — VPrés.: . . . .

Ministère (du 8 mai 1913).

Prés. du conseil: Janko *Voukotitch*, serdar, brig. gén. — Guerre: le min. prés. — Finances et travaux publics: R. *Popovitch.* — Intérieur, agriculture, postes et télégraphes: L. *Goïnitch.* — Justice: L. A. *Bakitch.* — Instruction et cultes: M. *Mijouchkovitch.* — Aff. étrang.: P. *Plamenatz.*

Conseil d'État.

Prés.: M. *Djoukanovitch.* — Mbres: J. *Dragovitch*, J. *Plamenatz*, A. *Radovitch;* Secr.: W. *Peïovitch.*

Autres autorités.

Métropolite grec-orthodoxe de Monténégro: *Mitrofan Ban.*

Archevêque cathol. d'Antivari: Dr. N. *Dobrečić.*

Moufti sup. des Musulmans: *Karadjouzovitch.*

Haute cour de justice. Prés.: Dr. L. *Tomanovitch.* — Mbres: M. *Dozitch*, M. *Radoulovitch*, Y. *Spassoïévitch*, Dr. S. *Ilitch.*

Cour des comptes. Prés.: Ph. *Yergovitch.* — Mbres: A. *Radjenovitch*, G. *Zérovitch.*

Affaires étrangères. Dir. gén.: S. *Ramadanovitch.* — Intérieur. Dir.: M. *Ramadanovitch.* — Finances et travaux publ. Dir.: J. *Haidoucovitch.* — Service de santé. Dir.: Dr. *Ognienovitch.* — Postes et télégraphes. Dir. gén., f. f.: P. *Militch.* — Agriculture: M. *Tatar*, chef de sect. — Chef de l'état-major-gén.: M. *Voukotitch*, col.; Chef de la sect. admin.: R. *Lioumovitch*, comm.

Monopole des tabacs. Dir. gén.: G. *Volpi.*

Préfet maritime [Antivari), f. f.: B. *Djourachekovitch.*

Gouverneurs. Cettigné: G. *Djourachekovitch.* — Podgoritza, f.f.: *Markovitch.* — Nikchitch: Voy. St. *Voukotitch.* — Kolachine: Serdar *Yovitchevitch.* — Antivari: N *Tatar.* — Andrievitza: R. *Vechovitch.*

Armée.

Command. en chef: le Roi. Comm. de l'armée active: le Prince royal. — Chefs des divisions d'inf. 1re [Cettigné]: I. *Djourovitch*, gén.; 2e [Podgoritza]: . . . .; 3e [Nikchitch]: M. *Nikolitch*, gén.; 4e [Kolachine], f. f.: M. *Matanović.* — Chef de la brig. d'art.: M. *Martinovitch*, gén. de brig.

Corps diplomatique à Cettigné et Consulats.

*Allemagne. E. e. et M. pl.: H. *d'Eckardt*, 2./I. 11; Chanc.: F. *Schau.*
Amérique, États-Unis. E. e. et M. pl.: G. F. *Williams*, ... 13,
*Autriche-Hongrie. E. e. et M. pl.: Ed. *Otto*, ... 13; R. *Weinzetl*, cons. de lég.: Att. milit.: G. *Hubka*, capit.; Chanc.: A. *Jurković*, cons. de chanc.; VC. à Antivari-Pristan (gér.: J. *Ledinegg*, 12).
Belgique. VC. à Cettigné: V. *Voulétich*, 10.
Bulgarie. Les relations diplomatiques sont suspendues.
*France. E. e. et M. pl.: *Delaroche-Vernet*, 1er/V. 13, M. pl.; Secr. de lég.: *Tailhand;* Att. milit., v. Roumanie, corps dipl.; Secr. archiv.: *Ferrier.*
Grande-Bretagne. E. e. et M. pl.: Sir J. F. C. cte *de Salis*, 4./VII. 11; Att. milit., v. Autriche-Hongrie, corps dipl.
Grèce. E. e. et M. pl.: E. *Eugéniades*, ... 12.
*Italie. E. e. et M. pl.: Mis *Negrotto-Cambiaso*, ... 13; Secr. de lég.: Mis G. *Paternò;* Att. milit., v. Bulgarie, corps dipl. — VC. à Antivari (C. *Niccolini*, 12).
*Russie. E. e. et M. pl.: A. A. *de Giers*, 26./VII. 12, cons. d'État act.; Secr. de lég.: N. *Obnorsky*, cons. de cour; Att. milit.: N. *Potapow*, MG.
*Serbie. E. e. et M. pl. Dr. M. *Gavrilovitch*, 17./VI. 11; Secr. de lég.: T. *Popovitch.*
Turquie. Les affaires ottomanes sont gérées par la légation d'Allemagne.

Notice statistique.

Superficie et population.

Superficie: 9080 kil. c.; nouveaux territoires 5100 kil. c.

Population: 285000 habitants, 31 habitants par kil. carré; nouveaux territoires 150 000 hab.

Cultes. Orthodoxes-grecs 223500, Catholiques 12500, Mohamétans 14000.

Le nombre des Monténégrins résidant hors du pays est évalué à 20000; ils sont disséminés en Autriche, en Turquie, en Russie, en Serbie et surtout aux États-Unis d'Amérique. En outre il y a de petites colonies monténégrines à Alexandrie et à San Francisco.

Villes principales: Cettigné (capitale) 5300 habitants (sans compter la garnison), Podgoritza 10053, Dulcigno 5081, Nikchitch 4972, Antivari 2317, Niégoch 1890, Riéka 1557, Danilovgrad 1125; nouveaux territoires Diakovitsa 14050 hab.

Finances. (En couronnes autr.)

Budget de 1912.

Recettes.

Impôt foncier	730000	Postes et télégraphes etc. .	288600
Douanes	1 106000	Recettes diverses	539400
Monopoles	945000		
		Total	3 609000

Dépenses.

Liste civile et apanages . .	316000	Ministère de la justice . .	316840
Dette publique	727528	Ministère des cultes et de l'instruction publique . .	616239
Pensions	158000	Ministère des affaires étrang.	168459
Ministère de l'intérieur . .	935000	Dépenses diverses	62900
Ministère de la guerre . .	260000		
Ministère des finances . .	626160	Total	4 187126

La dette publique s'élève à 9 500000 couronnes autr. à 5%.

Commerce en 1911. (En milliers de couronnes autr.)

Pays.	Import.	Marchandises.	Export.
Autriche-Hongrie	4 387	Peaux	380
Turquie	1 330	Laine	259
Italie	1 257	Chevaux	275
Angleterre	359	Boeufs	312
France	179	Huile d'olive	333
Allemagne	515	Moutons	108
Autres pays	140	Autres	725
Total	8 167	Total	2 392

Marine marchande 1911. 22 navires à voiles jaug. 5030 t. (nets).

Chemins de fer 1909: 18 kil.

Postes 1905. Nombre des bureaux 21, des lettres 3 900000.

Télégraphes 1905. Nombre des bureaux 24. Longueur des lignes 850 kil. Nombre des dépêches 1 650000.

Armée.

Tout Monténégrin valide est obligé au service militaire de la 18e à la 60e année, savoir de la 20e—45e au 1er ban, de la 18e à la 20e au 2e ban et de la 45e à la 60e au 3e ban.

En temps de paix il existe 2 bataillons-écoles (à Cettigné et Podgoritza), qui instruisent chacun 400 h. pendant 4 mois; 2 batteries-écoles de campagne et de mont. (à Nikchitch) qui instruisent 100 h. tous les 6 mois; une troupe-école de pionniers (pontonniers, sapeurs) qui instruit 100 h. pendant 6 mois. Les dimanches et les jours fériés ont lieu des exercices, auxquels prennent part tous les hommes obligés au service. Une école milit. d'inf. à été ouverte à Cettigné, dont les élèves sont recrutés parmi les sous-officiers qui à leur sortie sont promus sous-lieutenants. Une école analogue d'art. existe à Nikchitch. Le nombre total des hommes exercés à manier les armes est évalué à 36000 h. d'inf. et 1200 h. d'art. Pour la garde de la Maison royale ainsi que pour le service personnel du roi sont employés environ 100 (50 par mois) „perianici" (hommes d'élite) tandisque le service de sûreté incombe aux gendarmes dont il y a de 10 à 30 dans les endroits de quelque importance. En cas de *guerre* seront formées 12 brig. (11 brig. d'inf., 1 brig. d'art. avec un total de 58 bat., 12 batteries). — Armement: Le Monténégro possède 30000 fusils système Hagan-Moskovka, 30000 système Berdan, 20000 système Werndel, 20000 de différents systèmes, 40000 baïonnettes; l'artillerie compte 48 canons de mont., 36 canons de campagne et 44 canons de siège; 20 mitrailleuses; munitions en quantité abondante pour toutes ces armes.

Népâl.

Royaume indépendant, héréditaire dans la maison des Sahi de la race des Khâs ou Gourkhas depuis 1767, tributaire de la Chine depuis 1791. Il est situé dans l'Himalaya, entre le 26° 17′ et 30° 17′ de lat. Nord et 80° 6′ et 88° 14′ de longit. E., limité au N.

par le Tibet, à l'E. par le Sikkim, au S. et à l'O. par l'Inde britannique (sa plus grande longueur est de 500 milles angl., sa plus grande largeur de 150). — Gouvernement d'une oligarchie militaire, dont le pouvoir est entre les mains du Premier Ministre, à qui il a été délégué pour toujours par le Maharadjadhiraj. — Religion: les Gourkhas sont hindouistes; le bouddhisme disparaît peu à peu.

Souverain.

Maharadjadhiraj **Tribhubana Bir Bikrám Jang Bahadur**, Shah Bahadur Shamshere Jung, maharadja du Népâl, etc., Altesse, etc., né 30 juin 1906; succ. à son père 11 déc. 1911.

Ministre.

Maharadja Sir *Chandra Shamshere Jang*, Bahadur Rana, premier ministre (depuis le 26 juin 1901), MG. brit.

Autres autorités, etc.

Résident brit. à Khatmandou: J. Manners *Smith* (en congé); ch. des fonct.: H. L. *Showers*, lt.-col.

Notice statistique.

Superficie: 140000 kil. c.

Population. Elle peut être évaluée à 5 000000 habitants (soit 36 par kil. c.). — *Capitale:* Khatmandou, env. 50000 hab.

Finances 1912. Recettes à peu près 15 000000 de roupies.

Commerce (y compris les métaux précieux) avec l'Inde (en roupies).

1910—11	Importation	17 182847,	Exportation	37 240486.
1911—12	,,	22 606660,	,,	45 414125.
1912—13	,,	22 243544,	,,	45 498493.

Armée. Troupes permanentes régulières d'env. 30000 h. organisées en bat. et armées de fusils Martini-Henry; une force irrégulière presque aussi nombreuse, est armée de fusils Snider et Enfield. L'artillerie compte env. 250 canons, dont 2 batt. de pièces légères modernes de camp. — Les Ghurkas peuvent être recrutés pour l'armée de l'Inde.

Nicaragua (República de Nicaragua).

République (de 13 départements, 3 districts et 2 camarcas), indépendante de l'Amérique Centrale depuis 1840. — Constitution de 1913. La Chambre législative se compose de 36 membres élus pour 6 ans par les 36 provinces. Le Congrès se rassemble tous les 2 ans le 1er déc. pour 40 séances; mais il peut être convoqué en tout temps par le président de la République. Le président de la République, âgé au moins de 30 ans et citoyen de Nicaragua, est élu pour 4 ans par le suffrage direct. — Couleurs nationales: Bleu, Blanc, Bleu. Pavillon de guerre et de commerce: Trois bandes horizontales, Bleue, Blanche, Bleue; le Blanc au centre chargé des armes de la république (dans un triangle égal une chaine de montagne de cinq volcans surmontée du bonnet de la liberté et rayonnant sous un arc-en-ciel).

Présidence (Poder ejecutivo).

Prés. (1er janv. 1913—16): Adolfo *Diaz;* VPrés.: F. *Solorzano.*

Congrès (Poder legislativo).

Président (change tous les 15 jours).

Ministères et autorités centrales.

Intérieur, police, justice et bienfaisance publ.: Dr. Alf. *Ayon.* — Guerre et marine: J. A. *Urtecho.* — Affaires étrangères et instruction publ.:

Diego Man. *Chamorro*. — Finances et crédit publ.: P. R. *Cuadra*. — Fomento et travaux publ., ssecr. d'État: J. *Amador*.
Cour suprême (Poder judicial) [Managua]. Prés. change tous les 15 jours; Cours d'appel à Léon, Masaya et Bluefields.
Dir. gén. des postes: V. *Arguëllo;* des télégraphes et téléphones: A. *Prieto*.
Évêque cathol. [Léon]: S. *Pereira y Castellon*.

Autorités provinciales.

Gouverneurs civils et militaires à Bluefields, Cabo Gracias á Dios, Carazo, Chinandega, Chontales, Corinto, Esteli, Granada, Jerez, Jinotega, Léon, Managua, Masaya, Matagalpa, Nueva Segovia, Rivas, San Juan del Norte, San Juan del Sur.
Université à Léon.

Armée.

Commandant: le président de la République.

Corps diplomatique et consulats.

*Allemagne, Empire. E. e. et M. pl., v. Guatémala, corps dipl. — VC. à Bluefields (Fr. *Jung*, 11), Managua (le C. à San José de Costa-Rica), Matagalpa (J. *Bösche*, 13).
*Amérique, États-Unis. E. e. et M. pl.: B. L. *Jefferson*, ... 13; Secr. de lég.: A. M. *Jones*. — Consuls à Bluefields: A. J. *Clare*, 11, et 1 V- et Dep.C. — Corinto: . . . ., et 1 V- et Dep.C. — Managua: ♁ . . . . — Agts à Matagalpa, San Juan del Sur.
Argentine. Consul à Managua: . . . .
Autriche-Hongrie. Consul à Managua: H. *Giebler*, 24./VI. 10.
Belgique. MR. et CG., v. Guatémala. — Consul à Managua: Luis *Layrac*, 02.
Brésil. Consul à Managua: O. *Muller*.
Chile. CG. à Guatémala. — Consul à Managua: O. *Muller;* VC.: B. *Mejia*, 99; Agts à Corinto, San Juan del Sur.
Colombie. Consuls à Léon: D. *Villa*, 08. — Managua: . . . . — Masaya: P. J. *Ruiz*.
Costa-Rica. MR. et CG.: F. Cabezas *Gomez*, 21./IV. 13. — Consul à San Juan del Sur: C. *Hollmann*.
*Danemark. Consul à Bluefields: A. V. *Beer*, 10.
Dominicaine. Rép. Consul à Managua: J. *Pasos Diaz*.
Espagne. E. e. et M. pl., 02, v. Guatémala, corps dipl. — Consul à Managua: V. *Rodriguez*.
*France. E. e. et M. pl., v. Guatémala, corps dipl. — Agts à Managua (E. *Bernheim*), Leon (. . . .).
*Grande-Bretagne. E. e. et M. pl. et CG., 11, v. Guatémala, corps dipl. — Consuls à Bluefields: N. *Lawder*, 12. — Greytown: . . . . — Managua: ♁ R. C. *Mitchell*, 13; A. J. *Martin*, 11. — VC. à Corinto (J. *May*, 13). Matagalpa (A. E. *Potter*, 12).
Guatémala. . . . .
Honduras. Ch. d'aff.: Sat. *Medal*, 11, gén.
Italie. E. e. et M. pl., 11, v. Guatémala, corps dipl. — CG. à Managua: D. *Campari*, 02. — Agt à Chinandega.
Mexique. MR.: . . . . — CG. à Managua: ♁ A. *Estrada*, 12.
Norvège. E. e. et M. pl., v. Mexique, corps dipl. — Consul à Managua: A. J. *Martin*, 08. — VC. à Bluefields (le C. des États-Unis), Corinto (V. *Reithel*, 08).
Panama. Consuls à Bluefields: . . . . — Corinto: J. *Prieto*, 10. — Managua: . . . . — San Juan del Sur: J. del Carmen *Munoz*, 10.
Pays-Bas. Consul à Managua: Ch. E. *Caso*, 13.
Pérou. CG. à Managua: J. J. *Palma*, 06. — Agt à Corinto.

Portugal. Ch. d'aff. et CG., v. Guatémala corps dipl. — Consul à Managua: C. *Heuberger*, 11.
St-Siége. Délégué apostol. et E. e., ..., v. Costa-Rica, corps dipl.
Salvador. Ch. d'aff. [Managua]: J. F. *Morales*.
Suède. CG. à Guatémala; VC. à Bluefields (J. A. *Petersen*, 07), Corinto (C. L. *Hinkel*, 98).

Notice statistique.

Superficie: 128340 kil. c.

La *population* est de 600000 habitants, soit 5 par kil. c.; Léon 60000, Managua (capitale) 40000, Granada 25000, Bluefields 15000, Masaya 15000, Chinandega 12620 habitants.

Finances (en pesos, 1 peso de papier en 1906 = 85 centimes).

	1905.	1906.	1907.	1908.	1910.
Recettes	11 579934	12 065115	10 219048	13 119503	15 182852
Dépenses . , . .	9 521893	9 818065	10 286519	12 502592	12 052848

Dette extérieure 1910: Dette anglaise, 4%: 916285 livres sterl.; dette américaine 175000 dollars. Dette intérieure 51 079313 pesos de papier.

Commerce en 1913. (En milliers de dollars d'or.)

	Import.	Export.		Import.	Export.
Allemagne	369	824	États-Unis	1581	1553
Grande-Bretagne . .	664	656	Autres pays . . .	18	279
France	157	1025			
Italie	67	208	Total	2856	4545

Principaux articles d'exportation en 1909: Café 1 546919, or 1 037892, bois 415575.

Navigation en 1908. Entrés 804 navires jaug. 473715 tonn.; sortis 813 navires jaug. 474512 tonn.

Marine marchande 1911. 1 vapeur jaug. 112 tonn. nets et 6 navires à voiles jaug. 4029 tonn.

Chemins de fer 1912. 260 kil.

Postes 1912. Nombre des bureaux 151.

Télégraphes 1912. Longueur des fils 4095 kil., 148 bureaux.

Téléphones 1912. Longueur des fils 1259 kil., 23 bureaux.

Armée. Le service militaire est obligatoire pour tout Nicaraguayen âgé de 17 à 55 ans. Depuis 1904 le service actif est de 1 an. L'effectif de l'armée permanente varie; en 1904 il était de 4000 h. En temps de guerre: 40000 hommes.

La *marine* compte 10 petits bateaux à vapeur, dont 1 stationné sur le lac de Managua, 4 sur le lac de Granada, 3 à la Côte pacifique et 3 à la Côte atlantique.

Norvège (Norge).

Royaume. — Monarchie constitutionnelle hér. dans la postérité mâle (primog.) de la branche norvégienne de la maison de Slesvig-Holstein-Sonderbourg-Glücksbourg. — Constitution du 17 mai 1814. Le Storting se compose de 123 représentants (41 des villes et 82 des communes rurales), élus pour 3 ans par le suffrage universel. Le droit électoral appartient aux citoyens des deux sexes âgés de 25 ans au moins et ayant été domiciliés dans le pays pendant au moins 5 ans, à condition toutefois, pour ce qui est des femmes, qu'elles aient payé à l'État ou à la commune sur le territoire de laquelle elles ont leur

résidence, des impôts correspondant à un certain revenu minimum; pour l'éligibilité, il faut avoir l'âge de 30 ans revolus et avoir été domicilié dans le pays pendant au moins 10 ans. Le Storting se réunit tous les ans en janvier et élit $^1/_4$ de ses membres pour le Lagting; les $^3/_4$ forment l'Odelsting. — Pavillon de guerre: Rouge à la croix bleue bordée de blanc, le drap finissant en deux pointes rouges vers le haut et vers le bas et une pointe du milieu bleue; pavillon de commerce: sans pointes.

Maison du Roi.

Chef de la cour: F. F. M. W. *Rustad*, maréchal de la cour et secr. des ordres. — Chef du cabinet civil: H. A. M. *Grönvold*. — Secr. gén. du maréchalat de la cour: J. R. *Knagenhjelm*, chamb.

Premiers aides de camp: A. G. *Spörck*, col.; S. *Scott-Hansen*, capit. de frég.; Aides de camp: Edgar *Otto*, lt. de vaiss.; H. *Bratt*, capit.; P. A. *Wedel Jarlsberg*, capit.

Maison de la reine. Gde-maîtresse de la cour: Mme Marie *Rustad;* Dame de la cour: Mlles Marie *Fougner*, Frédérique *Hagerup*.

Ministère du 31 janv. 1913.

Ministre d'État: Gunnar *Knudsen*, prés. du conseil, min. de la révision et de l'agriculture. — Ministres. Affaires étrangères: N. *Ihlen;* Cultes et instruction publ.: A. O. *Bryggesaa*: Justice et police: L. *Abrahamsen;* Affaires sociales, commerce, industrie et pêche: J. *Castberg;* Travaux publ.: A. T. *Urbye;* Finances et douanes: A. T. *Omholt;* Défense (armée et marine): H. V. D. *Keilhau*, MG.

Secr. d'État: N. O. *Hesselberg*.

Storting 1913—15

(élus en 1912: 24 membres de la droite et libéraux, 75 de la gauche, 24 démocr. soc.).

Prés. et VPrés. (alternant chaque mois): J. *Lövland*, S. T. *Aarstad*.

Lagting. Prés. et VPrés. (alternant chaque mois): A. K. *Andersen Grimsö*, G. A. *Jahren*.

Odelsting. Prés. et VPrés. (alternant chaque mois): J. L. *Mowinckel*, K. *Friis Petersen*.

Chef de la chancellerie et archiviste: V. *Haffner*.

Cour suprême.

Prés.: K. K. *Thinn*. — Assesseurs: H. J. F. *Reimers*, J. H. *Thoresen*, L. *Birkeland*, E. Hagerup *Bull*, G. T. *Mejdell*, H. C. J. *Scheel*, F. *Prydz*, A. *Vogt*, O. L. *Skatteböl*, E. J. *Hambro;* de plus pour les causes de justice milit.: 2 officiers sup.

Ministères et autres autorités centrales.

Affaires étrangères. Secr. gén.: A. *Scheel;* Chr. *Scheel* (affaires maritimes). — Chefs de division. Légations: W. A. *Foss;* Affaires polit.: J. H. *Wollebaek;* Consulats: C. G. J. *von Tangen;* Affaires commerciales: K. Giverholt *Hanssen;* Archives et bibliothèque: K V. *Hammer;* Navigation: H. *Pedersen*, insp. gén. — Office national de renseignements commerciaux à Christiania. Dir.: N. *Voll*.

Cultes et instruction publique. Secr. gén.: M. K. *Norby*. — Secr. gén. pour l'instruction publique: K. J. *Hougen*. — Recteur de l'université: B. H. v. *Munthe af Morgenstierne*. — Recteur de l'école polytechnique à Trondhjem: S. *Saeland*. — Archiviste du royaume: K. B. *Koren*. — Lever géologique. Chef: Dr. H. H. *Reusch*.

Justice et police. Secr. gén.: K. *Öyen*. — Administration des prisons. Chef: F. O. A. *Woxen*, secr. gén. — Chef de la division pour la législation: E. *Hanssen*. — Proc. gén.: P. *Kjerschow*. — Avocat du gouv.: K. H. *Lous*.

Affaires sociales, commerce, industrie et pêche. Secres gén. Commerce, industrie et pêche: C. B. *Kielland;* Affaires sociales: Th. *Aarum.* — Affaires médicales civiles. Dir.: M. *Holmboe.* — Directeurs. Bureau central de statistique: N. T. N. *Rygg;* Office royal des assurances ouvrières: T. *Strøm.* — Office des brevets d'invention: G. A. *Sinding.* — Dir. des poids et mesures: A. F. O. *Arndtsen.* — Dir. des pêches maritimes norvégiennes [Bergen]: Dr. J. *Hjort.*

Agriculture. Secr. gén.: K. A. *Fauchald.* — Directeurs. Agriculture: G. *Tandberg;* Affaires vétérinaires: Dr. O. *Malm;* Forêts: M. A. E. *Saxlund;* Académie agricole. Dir.: . . . .

Travaux publics. Secr. gén.: B. O. *Andersen.* — Directeurs. Institution gén. des assurances contre l'incendie: K. O. E. *Olsen;* — Construction des routes: J. C. *Skougaard;* — Cours d'eau: J. *Kristensen;* — Chemins de fer: Chr. Platou, dir. gén.; — Ports: G. *Smith.* — Postes. Secr. gén.: T. *Heyerdahl.* — Télégraphes. Dir. gén.: T. T. *Heftye.*

Finances et douanes. Secres généraux. Finances: E. O. *Bödtker;* Douanes: J. C. *Krogh.* — Dir. des mines d'argent de Kongsberg: Chr. A. *Münster;* Maître de la monnaie: C. *Bugge.* — Caisse nationale des veuves des fonctionnaires de l'État. Dir.: O. C. M. *Schjöll.*

Défense. Secres gén. Armée: R. *Rosenqvist,* lt.-col.; N. *Hoff,* major; Marine: A. *Collett*; V. *Geelmuyden,* capit. de frég. — Méd. en chef de l'armée: H. *Daae,* col.; de la marine: J. M. *Norman,* capit. de frég. — Intendant gén.: A. J. *Molland,* col.; de la marine: O. W. *Sandberg,* capit. de frég. — Procureur gén. milit.: A. *Andersen,* major. — Commissaire gén. de la guerre (recrutement): J. K. M. *Brattlie.*

Géodésie milit. Dir.: T. H. *Knoff,* col. — École milit. sup. Dir.: F. O. *Brandt,* col.; École milit. (pour les cadets). Chef: F. O. *Brandt,* col.

Ateliers de la flotte. Dir.: W. H. C. *Swensen.* — Dir. des phares: T. *Holst.* — École milit. nav. Chef: O. *Dahl,* capit. de vaiss.

Département de la révision. Secr. gén.: L. H. *Prytz.*

Banque de Norvège à Christiania. Dir.: K. G. *Bomhoff.*

Autorités provinciales.

Présidents des tribunaux supérieurs (2e instance). Bergen: E. G. K. *Roll;* Christiania: G. J. *Bull;* Trondhjem: F. V. N. *Beichmann.*

Préfets. Akershus: O. A. *Furu.* — Bergen et Söndre Bergenhus: H. *Olsen.* — Nordre Bergenhus: J. E. *Christensen.* — Bratsberg: G. I. *Hallager.* — Buskerud: T. C. S. *Platou.* — Christiania: O. A. *Blehr.* — Christians: S. *Lambrechts.* — Christiansand, Lister et Mandal: D. B. J. *Koren.* — Finmarken: J. A. *Rivertz.* — Hamar et Hedemarken: G. W. W. *Gram.* — Jarlsberg et Larvik: A. T. *Berge.* — Nedenes: S. *Aarrestad.* — Nordland: J. *Pedersen.* — Romsdal: B. *Kildal.* — Smaalenene: H. C. A. *Hansen.* — Stavanger: T. A. *Larsen.* — Tromsö: B. C. R. *Strøm.* — Nordre Trondhjem: T. *Löchen.* — Trondhjem et Söndre Trondhjem: H. *Bothner.*

Évêques luthériens. Bergen: J. W. *Erichsen.* — Christiania: J. F. *Tandberg.* — Christiansand: . . . . — Hamar: C. *Brun.* — Tromsö: G. J.F. *Dietrichson.* — Trondhjem: P. W. K. *Böckman.*

Maîtres des mines à Bodö, Christiania, Christiansand, Tromsö, Trondhjem.

Armée.

Général en chef: le Roi. — Commandant en chef: E. W. A. M. *Krohn,* MG. — Affaires de commandement. Chef: G. *Grüner,* lt.-col. — État-major. Chef: H. B. *Hansen,* MG.

Insp. gén. de l'inf.: E. W. A. M. *Krohn*, MG. — Insp. gén. de la cav.: H. D. *Lowzow*, MG. — Insp. de l'art. de camp.: C. F. J. *Bödtker*, MG. — Insp. gén. des ingénieurs: J. Ch. *Raeder*, MG. — Insp. gén. et chef de l'art. de forteresse: Chr. Th. *Holtfodt*, MG.
Commandants gén. des districts milit. 1. Frederikshald: J. K. B. *Ebbesen*, MG. — 2. Christiania: J. L. *Bull*, MG. — 3. Christiansand: A. *Lund*, MG. — 4. Bergen: W. H. L. *von Munthe af Morgenstierne*, MG. — 5. Trondhjem: O. S. *Strugstad*, MG. — 6. Harstad: D. *Vogt*, MG.

Marine.

Amiral en chef: le Roi. — Commandant en chef: K. F. *Dawes*, c.-am. — État-major-gén. de la marine. Chef: A. *Berglund*, capit. de vaiss.
Affaires de commandement: S. E. *Petersen*, capit. de frég.
Commandants des districts nav. Horten: C. *Sparre*, v.-am.; Christiansand: J. B. O. *Augensen*, capit. de frég.; Bergen: T. *Rosenqvist*, capit. de frég.
Pilotes sup. à Bergen, Horten, Tromsö.

Corps diplomatique [Christiania] et consulaire.

*Allemagne, Empire. E. e. et M. pl. [Colbjoernsensgade 2]: Alfred cte *d'Oberndorff*, 12./I. 12; Secr. de lég.: V. pr. *de Wied*, Alt. Sérén.; Att. milit., v. Suède, corps dipl.; Att. nav., v. Russie, corps dipl.; Chanc.: *Fröhlich*, cons. de cour. — Consuls à Arendal: J. *Hammer*, 11. — Bergen: C. *Mohr*, 77. — ♁ Christiania: Dr. bar. *de Spesshardt*, CG., 07; Att. agric., v. Stockholm. — Christiansand: G. E. *Due*, 05. — Drammen: N. A. B. *Kiösterud*, 01. — Hammerfest: C. *Robertson*, 02. — Narvik: W. *Thilo*, 09. — Stavanger: H. L. *Falck*, 91. — Tromsö: Th. *Jebens*, 04. — Trondhjem: A. *Jenssen*, 77. — VC. à Aalesund (A. W. *Möller*, 08), Bodö (J. *Jakhelln*, 97), Christiansund (N. *Volckmar*, 01), Frederikshald (W. C. *Suhrke*, 01), Frederiksstad (E. *Pay*, 98), Grimstad (A. *Isachsen*, 02), Kragerö (H. G. *Björn*, 01), Larvik (O. P. *Olsen*, 96), Moss (J. *Anthonisen*, 96), Namsos (Th. *Sommerschield*, 05), Tönsberg (P. C. A. *Krüger*, 74), Vardö (A. *Holmboe*, 81). — Agts à Brevig, Egersund, Farsund, Flekkefjord, Haugesund, Kirkenes, Mandal, Risöer, Sannesund, Skien, Vadsö.
*Amérique, Ét.-Unis. E. e. et M. pl.: A. G. *Schmedeman*, 4./X. 13; Secr. de lég.: F. M. *Endicott;* Att. milit., v. Suède, corps dipl. — Consuls à Bergen: ♁ B. M. *Rasmussen*, 10, et 1 V- et Dep.C. — Christiania: ♁ C. A. *Holder*, CG., 12; V- et Dep.CG.: H. E. *Dahr* fils, 10, et 1 Dep.CG. — Stavanger: ♁ W. A. *Leonard*, 12, et 1 V- et Dep.C. — Agts à Christiansand, Trondhjem.
*Argentine, République. E. e. et M. pl., 15./VI. 12, v. Danemark, corps dipl. — CG. à Christiania: L. *Diaz*, 09. — VC. à Bergen (A. F. M. *Halvorsen*, 08), Christiansand (A. *Boyesen*, 08), Christiansund (K. *Engdahl*, 08), Stavanger (T. E. *Thiis*, 08), Trondjhem (Chr. A. *Fosse*, 08).
*Autriche-Hongrie. E. e. et M. pl., 15./VI. 08, v. Danemark, corps dipl. — Consuls à Bergen: J. *Kroepelien*, 94. — Christiania: P. *Soelfeldt*, CG., 25./II. 11. — Tromsö: A. Z. *Aagaard*, 79. — Agts à Christiansand (C. *Johnsen*, VC.), Stavanger (J. S. *Isachsen*, VC.), Trondhjem (L. *Sommershield*).
*Belgique. E. e. et M. pl., 15./VI. 12, v. Danemark, corps dipl. — Consuls à Bergen: F. *Konow*, 12. — Christiania: J. Haldor *Larsen*, 07; VC.: *Delgobe*, 07. — Christiansand: I. *Björnebo*, 08. — Stavanger: Chr. *Bjelland*, 08. — Trondhjem: C. M. *Thams*, CG. hon., 07. — VC. à Frederikstad (*Capjon*, 13), Skien (F. C. *Hansen*, 02); Agt à Sandefjord.
Bolivie. Consul à Christiania: A. F. *Pettersen*, 09.

*Brésil. E. e. et M. pl., 3./XI. 11, v. Danemark, corps dipl.; Ch. d'aff. [Christiania]: A. *de Cezar Borgès* bar. *de Macahubas*, 13. — Consul à Christiania: O. *Berentzen*, 07, et 1 VC. — VC. à Bergen (et 1 Agt), Christiansund (et 1 Agt), Trondhjem.

*Chili. Consuls à Christiania: J. *Hartmann*, CG., 13; VC.: A. *Haavaldsen*, 13. — Christiansand: Hans *Johnsen*, 75.

*Chine. CG. à Christiania: C. F. W. *Schjöth*, 08.

*Colombie. Consuls à Christiania: F. *Breda*, CG., 92. — Tönsberg: O. C. *Monsen*, 05. — VC. à Bergen (H. K. *Nilsen*, 09).

Costa-Rica. CG. à Christiania: O. *Dahl*, 13.

*Cuba. E. e. et M. pl.: Dr. Ar. *Agüero*, 4./X. 13; VC.: ☆G. *Ledón*, 09 — Consul à Christiansund: W. A. *Knudtzon*, 06.

*Danemark. E. e. et M. pl. [Riddervoldsgade 7]: O. *Krag*, 12./XI. 10 et 9./VII. 12, chamb. — Consuls à Bergen: C. M. *Kiaer*, 07. — Christiania: J. *Schram*, 09; VC.: ☆O. *Lunn*, 10. — Stavanger: J. F. *Hansen*, 09. — Trondhjem: J. F. *Bratt*, 07. — VC. à Aalesund, Arendal, Bodö, Christiansand, Christiansund, Drammen, Dröbak, Farsund, Flekkefjord, Frederikshald, Frederiksstad, Grimstad, Hammerfest, Haugesund, Holmestrand, Horten, Kragerö, Larvik, Lillesand, Mandal, Molde, Moss, Namsos, Narvik, Porsgrund, Sandefjord, Skien, Tönsberg, Tromsö, Vadsö, Vardö.

Dominicaine. Rép. Consul à Christiania: F. *Thiis*, 13.

*Espagne. E. e. et M. pl., v. Danemark, corps dipl., 18./IV. 10; Att. nav., v. Pays-Bas, corps dipl. — Consuls à Bergen: A. *Krogh*. — Christiania: ☆J. *Marquez y Hernandez*, 07; VC.: H. A. *Flaaten*, 13. — VC. à Aalesund, Arendal, Christiansand (Hans *Johnsen*, 76), Christiansund, Frederikshald, Frederiksstad, Skien (*Cappelen*,VC.), Stavanger, Tönsberg, Trondhjem.

*France. E. e. et M. pl.: M. C. L. *Steeg*, 13./XII. 12; Cons. de lég.: Th. E. L. A. *Auzouy;* Att. milit., v. Danemark, corps dipl.; Att. nav., v. Russie, corps dipl.; VC.-chanc.: J. J. R. *Weiller*, 11. — Agts à Aalesund, Arendal, Bergen, Christiansand, Christiansund, Drammen, Frederikshald (R. *Stang*, 10, VC.), Frederikstad, Grimstad, Hammerfest, Kragerö, Langesund, Larvik, Mandal, Moss, Narvik, Porsgrund et Brevik, Risör, Skien, Stavanger (B. *Bergesen*, 08, VC.), Tönsberg, Tromsö, Trondhjem, Vardö.

*Grande-Bretagne. E. e. et M. pl.: M. de C. *Findlay*, 9./II. 11; Secr. de lég.: Hon. F. O. *Lindlay*; Att. nav., v. Danemark, corps dipl.; Att. milit., v. Belgique, corps dipl.; Att. commercial, v. Allemagne, corps dipl.; Chapelain: Rev. G. E. *Mooney;* VC. et traducteur: H. C. *Dick*, 11. — Consul à Christiania: ☆E. F. *Gray*, 10. — VC. à Arendal, Bergen (☆D. F. S. *Filliter*, 13), Bodö, Christiansand, Christiansund, Drammen, Flekkefjord, Frederikshald, Frederiksstad, Hammerfest, Haugesund, Kragerö, Larvik, Mandal, Molde, Moss, Namsos, Österrisör, Porsgrund, Skien, Stavanger, Svolvare, Tönsberg, Tromsö, Trondhjem, Vadsö, Vardö.

*Grèce. Consuls à Bergen: Th. *Greve*, 12. — Christiania: O. *Holter*, 86, CG., 08.

Guatémala. CG. à Christiania: T. *Chauvin*, 26./VII. 10.

*Haïti. Consul à Christiania: H. A. *Halvorsen*, 5./III. 06.

Honduras. Consul à Christiania: G. A. *Caspersen*, 09.

*Italie. E. e. et M. pl.: F. *de Novellis*, 23./XI. 12. — CG. à Christiania: E. *Hallager*, 98; VC.: J. C. *Aars*, 99. — Agts à Bergen, Christiansand, Stavanger, Trondhjem.

*Japon. E. e. et M. pl., 28./VI. 12, v. Suède, corps dipl. — CG. à Christiania: T. C. *Bang*, 10.

Libéria. CG. à Christiania: . . . . — VC. à Bergen (H. *Janson*, 90).

Luxembourg, v. Pays-Bas (conv. 6/7 janv. 1880).
*Mexique. E. e. et M. pl.: Dr. Man. *Barreiro*, 18./IX. 12; 2e secr. de lég.: F. *Lera*. — Consuls à Bergen: Eilert *Lund*, 02. — Christiania: Abr. *Hesselberg*, 94, CG. — Christiansund: L. A. *Lossius*, 02. — Grimstad: . . . . — VC. à Christiansand, Stavanger.
Monténégro. CG. à Christiania: H. *Mowinckel*, 13.
*Nicaragua. CG. à Christiania: H. J. *Stangbye*, 23./III. 99.
*Panama. Consul à Christiania: A. G. *Norgreen*, 10.
*Paraguay. CG. à Christiania: M. W. *Christophersen*, 94.
Pays-Bas. E. e. et M. pl., 16./III. 10, v. Suède, corps dipl. — Consuls à Christiania: H. N. *Pettersen*, CG., 10. — Stavanger: H. C. Weiby *Holdt*, 06. — Trondhjem: A. H. *Bachke*, 06. — VC. à Arendal (C. S. *Eyde*, 08), Bergen (C. O. *Konow*, 07), Brevik, Christiansand, (O. P. *Moe*, Christiansund (E. S. *Werring*), Drammen (E. *Bache*), Egersund (G. *Albrethsen*, 13), Flekkefjord (O. C. *Axelsen*). Frederikshald, Frederiksstad, Haugesund, Kragerö, Langesund et Porsgrund, Larvik, Mandal, Moss et Soon, Narvik, Risör (G. N. *Vegard*, 11), Skien, Tönsberg, Tromsö, Vardö.
*Pérou. CG. à Christiania: H. *Conrad*, 29./XI. 06.
*Perse. CG. à Christiania: A. M. *Gjestvang*, 07.
*Portugal. E. e. et M. pl., 18./VIII. 06, v. Suède, corps dipl. — Consul à Christiania: H. *Halvorsen*, 09. — VC. à Aalesund (C. *Blix*), Bergen (J. *Grieg*), Bodö (A. W. *Johnsen*), Christiansand (G. *Due*), Christiansund (W. A. *Knudtzon*), Frederiksstad (L. *Wiese*), Kragerö (C. C. *Pedersen*), Sandefjord (Lars *Christensen*, 09), Stavanger (F. *Wattue*), Tönsberg (F. *Bugge*, 07), Trondhjem (S. *Berg*, 11).
*Roumanie. CG. à Christiania: Joh. *Johannson*, 88.
*Russie. E. e. et M. pl.: S. W. *Arsseniew*, 25./VII. 12, chamb. et cons. d'État act.; 1er secr.: J. *Loris-Melikow*, cons. d'État; Att.: A. *Kratirow*, cons. hon.; Att. milit., v. Suède, corps dipl.; Att. nav.: v. Suède, corps dipl. — Consuls à Christiania: ♁ A. *Loviaguine*, CG., 09, cons. d'État; VC.: H. *Brock*, 11. — Hammerfest: ♁ C. *von Zur Mühlen*, 13, cons. d'État; VC.: l'Att. de la lég. — VC. à Arendal, Bergen, Bodo, Christiansand, Flekkefjord, Frederiksstad, Tromsö, Vardö.
*Serbie. CG. à Christiania: P. F. *Winther*, 10.
*Siam. E. e. et M. pl., 11./III. 11, v. Russie, corps dipl.; Att. milit., v. Allemagne, corps dipl. — CG. à Christiania: C. B. *Lorentzen*, 06; VC.: E. H. *Wettre*, 08.
*Suède. E. e. et M. pl.: G. M. M. bar. *de Falkenberg*, 22./VIII. 08; Secr. de lég.: C. G. *Westman;* Att. milit., v. Danemark, corps dipl. — Consuls à Bergen: T. *Ameln*, 07. — Christiania: J. G. S. *Aspelin*, CG., 07. — Christiansand: G. E. *Due*, 07. — Narvik: C. O. D. *von Dardel*, gér., 13. — Stavanger: A. N. *Ulstrup*, 07. — Trondhjem: A. *Øien*, 12. — VC. à Aalesund, Arendal, Bodö, Christiansund, Drammen, Egersund, Farsund, Frederikshald, Frederiksstad, Grimstad, Hammerfest, Haugesund, Kragerö, Larvik, Mandal, Moss, Röros, Skien, Tönsberg, Tromsö, Vardö.
Suisse. Consul à Christiania: H. *Tschudi*, 01.
*Turquie. CG. à Christiania: G. C. *Boy*, 03; VC.: C. J. *Melsom*, 03. — VC. à Bergen (D. M. *Huun*, 09).
*Uruguay. E. e. et M. pl., 8./XI. 09, v. Grande-Bretagne, corps dipl. — Consuls à Bergen: Aug. *Faye*, 13. — Christiania: O. J. *Storm*, CG. 07.
*Vénézuela. Consul à Christiania: Idar *Borthen*, 12. — VC. à Bergen (E. M. *Olsen*, 11).

Notice statistique.

Superficie et population.

(Recensement du 1er déc. 1910.).

Préfectures (Amter).	Kil. c. (offic.)	Population.	Par k. c.	Préfectures (Amter).	Kil. c. (offic.)	Population.	Par k. c.
Akershus . . .	5235	128042	24	Nedenes . . .	9348	76456	8
Bergen	14	76867	—	Nordland . . .	38646	164396	4
Bergenhus, Nordre	18481	90010	5	Romsdal . . .	14990	144622	10
Bergenhus, Söndre	15606	146006	9	Smaalenene . .	4144	152306	37
Bratsberg . . .	15189	108064	7	Stavanger . . .	9147	141040	15
Buskerud . . .	14817	123643	8	Tromsö	26246	82193	3
Christiania . . .	17	241834	—	Trondhjem, Nord.	22495	84948	4
Christians . . .	25275	119236	5	Trondhjem, Sönd.	18612	148306	8
Finmarken . . .	47581	38065	0,8	Total	322909	2 391782	7
Hedemarken . .	27480	134555	5	Sexe masculin	—	1 155673	—
Jarlsberg et Larvik	2320	109076	47	,, féminin .	—	1 236109	—
Lister et Mandal .	7264	82067	11				

Mouvement de la population.

Année.	Mariages.	Naissances.	Décès.	Excédants des naissances.	Émigration.
1907:	13953	60722	32789	27933	22135
1908:	14153	60866	33181	27685	8497
1909:	14080	61407	31603	29804	16152
1910:	14566	61461	31856	29605	18912
1911:	14826	61468	31278	30190	12477

Nationalités de la population présente 1910.

Parmi les habitants nés en Norvège il y avait, à côte des Norvégiens proprement dits, 7192 Kvènes (Finnois), 17332 Laponais sédentaires, 1258 Laponais nomades.

Professions 1900, v. année 1910 p. 1008.

Cultes 1910.

Luthériens de l'église d'État	2 329229	Autres Chrétiens	4296
Luthériens de l'église libre .	15287	Israélites	1045
Méthodistes	10986	Sectes diverses	9892
Baptistes	7659	Sans réligion	11342
Catholiques romains . . .	2046	Population domiciliée	2 391782

Sujétion 1910.

Norvégiens	2 350886	Russes et Finlandais . . .	1302
Suédois	30546	Américains	2427
Danois et Irlandais . . .	3040	Autres	1953
Allemands	2128	Total	2 391782

Villes de plus de 10000 habitants d'après les résultats du recensement de 1910.

Christiania . .	241834	Fredriksstad . .	15597	Fredrikshald .	11992
Bergen	76867	Christiansand	15291	Skien	11856
Trondhjem . .	45335	Ålesund . . .	13858	Sarpsborg . . .	10542
Stavanger . . .	37261	Christiansund .	13201	Arendal	10315
Drammen . . .	24895	Haugesund . .	12987	Larvik . . .	10105

Finances.

(En couronnes; 1 couronne = 100 öre vaut 1 fr. 39 c.)

Recettes et dépenses de l'année financière 1911—12.

Recettes brutes.

Affaires étrangères	431920
Cultes, instruction publ.	3 755626
Justice et police	2 101258
Établissements pénitentiaires	599164
Service de santé	1 491972
Autres recettes	10139
Commerce et industrie	415621
Agriculture	1 404032
Forêts de l'État	1 102972
Autres recettes	301060
Travaux publics	40 178526
Chemins de fer	23 565435
Postes	9 102789
Télégraphes et téléphones	6 615809
Autres recettes	894493
Finances	82 801792
Impôts directes	9 127751
Droits de douane	53 627176
Impôt sur l'eau de vie	2 229697
Impôt sur le malt	3 502727
Impôt sur le tabac	31888
Timbre, cartes à jouer	2 243386
Droits de greffe	1 259693
Droits de succession	1 184125
Produits des fonds	2 697579
Revenus des mines et monnayage	1 651620
Autres recettes	5 246150
Défense	418729
Recettes diverses	95373
Emprunts	5 817333
Total	140 730210

Dépenses.

Liste civile, apanages	747833
Storthing	680017
Conseil d'État, gouvernement	1 940572
Affaires étrangères	1 019810
Cultes, instruction publ.	14 999668
Université, instruction, cultes	13 689137
Autres dépenses	1 310531
Justice, police	9 250689
Police, établissements pénit.	1 706538
Services de santé	4 384573
Autres dépenses	3 159778
Commerce et industrie	3 055860
Pêches maritimes	447282
Industrie, commerce, marine	2 066878
Autres dépenses	541805
Agriculture	3 422139
Agriculture, bétail	2 080270
Forêts	894203
Autres dépenses	444666
Travaux publics	50 301105
Postes	8 080970
Télégraphes et téléphons	7 280054
Communications	1 943380
Chemins de fer	27 283169
Nouvelles constructions	1 633900
Voierie, ponts, canaux	3 022235
Ports	798575
Autres dépenses	158822
Finances	23 214120
Douanes	2 898017
Mines d'argent	830342
Monnayage	366716
Dette publ. { amortisation	4 847257
Dette publ. { intérêts	14 329252
Pensions	1 271539
Autres dépenses	1 179997
Défense	23 181460
Armée	15 309495
Institut géographique	460013
Marine	5 817247
Phares	1 207338
Autres dépenses	287367
Dépenses imprévues	182268
Dépenses ordinaires	131 995541
Dépenses extraordinaires	936827
Excédant	7 797842
Total	140 730210

Dette nationale au 31 juin 1912.

Dette ancienne (3—5 %) non exigible	86795
Rente (3%) émise en échange d'actions priviligiées du chemin de fer de Christiania à Eidsvold	1 342881
Emprunt de 1886 (30 826700 à 3½ %)	27 737835
Emprunt de 1888 (64 554700 à 3 %)	56 908928
Emprunt de 1894 (39 675700 à 3½ %)	32 808640

Emprunt de 1895 (12 072000 à 3½ %)	5 522400
Emprunt de 1896 (25 444200 à 3 %)	21 480084
Emprunt de 1898 (20 880000 à 3½ %)	8 733600
Emprunt de 1900 (32 400000 à 3½ %)	29 149920
Emprunt de 1902 (36 432000 à 3½ %)	34 541280
Emprunt de 1903 (13 320000 à 3 %)	12 348720
Emprunt de 1904 (41 194800 à 3½ %)	39 753360
Emprunt de 1905 (41 666760 à 3½ %)	40 209120
Emprunt de 1911 (39 952000 à 3½ %)	39 952000
Emprunt pour la construction du chemin de fer Drammen — Randsfjord (1 600000 à 5 %)	280000
Total du passif[1])	350 852563
Capitaux act. administrés par le département des finances	143 364000
Encaisse et arrérages	91 610400
Valeur des chemins de fer en exploitation (valeur nominale)	266 624700
Total de l'actif	501 599100

Commerce et communications.

Commerce en 1912. (En milliers de couronnes.)

Pays.	Import.	Export.	Pays.	Import.	Export.
Grande-Bretagne	147 995	94 832	Espagne	5 141	11 364
Allemagne	167 956	75 019	Portugal	1 483	8 297
Suède	70 401	21 433	Italie	3 666	9 875
Russie et Finlande	23 447	12 809	États-Unis	33 807	33 432
Danemark	26 996	8 441	Autres pays	28 221	49 064
France	15 075	14 687	Total 1912	560 804	370 742
Hollande	20 382	18 155	,, 1911	495 749	325 407
Belgique	16 234	13 334			

Répartition des marchandises d'après les diverses classes (1912).

(En millions de couronnes.)

Classes.	Imp.	Exp.	Classes.	Imp.	Exp.
Céréales	62,5	2,7	Objets métalliques	37,2	2,6
Boissons fermentées	9,3	0,2	Tissus	57,4	1,8
Denrées coloniales	40,1	0,9	Papier et produits de papier	4,2	26,5
Fruits, légumes etc.	11,0	0,3	Articles en cuir	2,1	0,4
Animaux et vivres animaux	15,4	111,8	Ouvrages en bois	7,0	58,3
Objets d'aliment. etc.	138,3	115,9	Objets manufacturés	107,9	89,7
Houille et cokes	46,9	1,6	Drogueries et couleurs	3,3	0,7
Métaux	35,0	13,0	Huiles	39,9	16,7
Peaux, cuirs	23,7	27,5	Marchandises diverses	100,4	25,7
Étoffes à filer	13,3	0,7	Objets divers	143,6	43,1
Bois	12,1	32,9	Total	560,8	370,7
Matières minérales	40,0	46,3	1910:	495,7	325,4
Matières premières	171,0	122,0			

[1]) Excepté les emprunts de 1895 et de 1898 qui sont amortissables en 24 et 30 ans, la dette nationale est amortissable en 50 à 75 ans. 40 millions de l'emprunt de 1905 constituent un fonds de réserve permanent pour le royaume, placé en capitaux actifs. Sauf les emprunts de 1895, 1898, 1905 et une fraction de l'emprunt de 1904, la dette nationale n'a été contractée que pour des entreprises productives, principalement pour la construction de chemins de fer.

Mouvement de la navigation en 1911.

		Navires norvégiens.		Navires étrangers.		Total.	
		Nbre.	Tonneaux.	Nbre.	Tonneaux.	Nav.	Tonneaux
Arrivages	chargés . . .	4755	1 984695	3121	1 235327	7876	3 220022
	sur lest . . .	1601	710396	2354	1 192591	3955	1 902987
	Ensemble	6356	2 695091	5475	2 427918	11831	5 123009
Départs	chargés . . .	5271	2 253138	4734	1 942746	10005	4 195884
	sur lest . . .	859	442686	731	468700	1590	911386
	Ensemble	6130	2 695824	5465	2 411446	11595	5 107270

Marine marchande. (En „register tons".)

	Navires à voiles.		Vapeurs.		Total.	
	Nbre.	Tons.	Nbre.	Tons.	Nbre.	Tons.
Au 1er janv. 1912	1170	658207	1939	987833	3109	1 646040

Chemins de fer en 1912. Longueur des lignes en exploitation: 3085 kil.

Postes 1912. Nombre des bureaux 3594.

	Nombre des			
	lettres et cartes post.	dont lettres de valeur.	contenant mill. de cour.	imprimés, journaux.
Service intérieur	81 009324	5 257624	643,6	117 025600
Service extérieur. . . .	20 147948	68066	21,9	8 971919

Recettes 9 699969, dépenses 8 724105 couronnes.

Télégraphes 1911—12. Télégraphes de l'État: Longueur des lignes 11365 kil., développement des fils 22221 kil. Nombre des bureaux 1675, pour la radiotélégraphie 7, à bord de navires 29. Nombre des dépêches internes 2 241411, des dépêches internationales 1 374940, des dépêches de service 56824. Recettes 6 615809 couronnes, frais d'exploitation 4 702049 couronnes.

Téléphones 1911—12. Nombre des stations et postes 74375. Réseaux urbains: nombre des réseaux 383, longueur des lignes 14570 kil., des fils 156843 kil., nombre des conversations 146 772971. Circuits interurbains: longueur des lignes 28724, des fils 85200 kil.; nombre des conversations 9 137998.

Armée et Marine.

En vertu de la loi du 19 juillet 1910 le service militaire est obligatoire. Il comprend, depuis l'âge de 22 ans, 12 ans dans la „linje", 8 ans dans la „landvern". Cependant le service sous les drapeaux est restreint dans la première année à un cours d'instruction pour les conscrits — qui ne dure que 18 jours pour le train, 48 jours pour l'infanterie, l'artillerie de position et de forteresse et les troupes de santé, 62 jours pour l'art. de montagne, 72 jours pour le génie, 92 jours pour l'artillerie de campagne et 102 jours pour la cavalerie —, et qui est suivi immédiatement de 24 jours d'exercices à faire avec l'armée active. De plus sont appelées à des exercices de 24 jours toutes les troupes de l'armée active dans la deuxième, la troisième et la septième année de service. La population maritime et navigante est tenue de servir dans la marine militaire, entre l'âge de 22 ans et celui de 42 ans, en vertu de la loi du 19 juill. 1910; le service actif est de six mois au moins. En outre, tout Norvégien valide fait partie, de la 18e à la 55e année, du „Krigsforsterkning". Cette force est appelée exclusivement pour la défense du pays.

Après la nouvelle organisation de l'armée votée par la Chambre en 1909, la force armée consiste en deux bans („linje" et „landvern").

L'armée active (, la linje"), divisée en 6 brig. (chacune contenant des armes spéciales), et l'artillerie de forteresse, compte 16 rég. d'inf., 4 bat. non encadrés dont 1 de chasseurs (52 bat. de ligne; effectif de guerre 14 off., 1040 h.); 5 comp. de cyclistes (en hiver skieurs); 3 rég. de cav. légère (16 esc., effectif de guerre 4 off., 150 h.) et 1 esc. d'ordonn.; 3 rég. d'art. de camp. (27 batt. de canons; effectif de guerre 3 off., 153 h.; la batt. à 4 pièces de tir rapide); 6 batt. de montagne à 4 pièces; 1 bat. de grosse art. (8 batt.); l'art. de forter. se composant de 6 bat. de forter., 5 comp. de télégr. opt. et 5 comp. de mines; 3 bat. du génie (14 comp.); 6 comp. du service sanit.; 6 comp. du train des équipages; 14 détachements de mitrailleuses. Quant au second ban (,,la landvern") 1 bat. (6 comp.) est attaché à chaque rég. d'inf, 1 demi-bat. à chaque bat. non encadré, 1 bat. à chaque rég. de cav., d'art. de camp., de génie. — En outre: 1 école milit. et 1 école sup. de guerre, 10 écoles de sous-off., 1 pour chaque brig. d'inf. (à 100 élèves), 1 de cav. (72 élèves), 1 de l'art. de camp. (112 élèves), 1 de l'art.de forter. (96 élèves) et 1 école du génie (54 élèves). — En temps de guerre chaque brig. se composera de 2 ou 3 rég. d'inf. à 3 bat., 1 demi-rég. de cay. à 3 ou 4 esc., 1 ou 2 bat. d'art. de camp. à 4 ou 5 batt., 1 comp. de sapeurs, 1 comp. de télégr., 1 comp. du service sanit., 1 comp. du train. — La linje a en temps de guerre un effectif total de 80000 h.; cette force est augmentée, moyennant la landvern jusqu'à environ 110000 hommes. — Armement. Inf.: fusil syst. Krag-Jörgensen 94, cal. 6,5 mm; Art. de camp.: canons syst. Erharth (pièce à tir rapide 7,5 cm).

Flotte 1913.

Bâtiments.	Tonneaux.	Chev. ind.	Canons.	Tubes l.-torp.	Équipages.
4 cuirassés[1])	16300	19400	72	8	1040
2 monitors cuirassés[2])	3500	800	12	—	180
3 canonnières de 1re cl.[3])	3250	5460	37	2	410
8 canonnières de 2e cl.[4])	2270	2250	32	3	286
2 contre-torpilleurs (Draug 08, Troll 11)	1150	16000	12	6	142
1 aviso-torpilleur (Valkyrien 96)	410	3250	4	2	59
10 bat. torpilleurs de 1re cl. 1896—1901	1020	11000	20	20	190
27 bat. torpilleurs de 2e cl. 1882—1911	1840	22100	46	53	367
1 bat. torp. de 3e cl. (1889)	30	290	1	1	8
1 sous-marin (1909)	200	440	—	3	14
59 bâtiments	29970	80990	236	98	2696

En outre: 1 bât. de dépôt pour les torp. 2 transports, 3 navires-écoles et de logement, 1 aviso, 4 bat. vedettes, 3 bat. auxiliaires. — En construction: 2 cuirassés, 1 contre-torp., 4 sous-marins.

Personnel de la marine 1913. En activité: 1 v.-am., 1 c.-am., 4 capits de vaiss., 18 capits de frég., 52 capits, 41 lts, 15 sous-lts, 14 ingénieurs, 12 médecins, 7 commissaires = 165 off., 40 aspirants, env. 450 sous-off. et env. 300 matelots. — Réserve: 27 capits, 94 lts, 28 sous-lts, 40 médecins, 48 commissaires = 237 off. et env. 150 sous-off. — La population maritime et navigante, tenue de servir, est évaluée à 14000 h.

[1]) Harald Haarfagre, Tordenskiold 97, Norge, Eidsvold 99. — [2]) Trudvang 69, Thor 72. — [3]) Sleipner 77, Viking 91, Frithjof 95. — [4]) Vale 74, Ulier 76, Brage, Nor 78, Vidar 81, Gor 85, Tyr 87, Aeger 93.

Omân (État Indépendant d').

Sultanat. — Monarchie absolue, héréditaire dans la descendance d'Ahmed Ben Saïd, élu imam en 1741. — Religion: Ibâdhites (secte islamique). — Couleurs nationales: Rouge.

Sultan.

Seyyid Timour Ben Feysal, né à Mascate 1886, fils de feu Seyyid Feysal Ben Turki, né à Mascate 1865, † ibidem 5 oct. 1913; succéda à son père.

Frères.

1. *Seyyid Nâdir*, né à Mascate 1888.
2. *Seyyid Mahomed*, né à Mascate 1889.

Autorités.

Gds-juges: *Saleh ben Amer; Seif ben Hamed.*
Dir. de la douane: *Abdelkérim.* — Surintendant de l'arsénal: Seyyid *Kasim.*

Agents diplomatiques à Mascate.

Amérique, É.-U. ♁H. *Brett*, 11, et 1 V- et Dep.C. (Mahomed *Fazel*, 93). — *France. ♁A. *Jeannier*, C., 09. — *Grande-Bretagne. Agt polit. et consul: ♁ *Knox*, major.

Notice statistique.

Superficie: 194200 kil. c. — *Population:* 500000. — Mascate (Capitale): 24000 habitants.

Commerce 1912—13. (En roupies.)

	Import.	Export.		Import.	Export.
Indes	3 211578	2 431224	Belgique	1 515398	—
Perse	45110	391621	France	9994	—
Amérique . . .	76288	499610	Allemagne . . .	109393	26000
Angleterre . . .	1 399818	75	Autres pays . .	585684	1 173560
			Total	6 953363	4 522163

Principaux articles d'exportation 1912—13 (en roupies): Dattes 1 469485, limones 100950, cotonnades 56199, peaux et cuirs 48830, nacre 39250, perles 18400.

Mouvement des ports 1912—13. Entrés 133 navires de 168516 tonn.

Ordre de St-Jean de Jérusalem.

Ordre Souverain de Malte. — Le Grand-Magistère se trouve à Rome depuis 1834. — V. l'édition de 1861, p. 638.

Grand-Maître.

Fra Galeazzo *de Thun et Hohenstein*, Prince et Grand-Maître, Alt. Éminentissime et Révérendissime (élu 6 mars 1905).

Conseil.

Représentants des Grands Prieurés. Rome: . . . . — Autriche-Bohême: Fra Joseph *Spangen d'Uyternesse*, comm. — Lombardie et Venise: Fra Ant. *Casati*, comm. — Deux-Siciles: Fra Horace *Pacca*, comm. — Chanc. de l'O.: Fra B. *Lambertenghi*, bailli.
Protecteur de l'Ordre près le Saint-Siége: Card. Serafino *Vannutelli.*
E. e. et M. pl. près la cour d'Autriche: Fra R. *de Hardegg de Glatz*, bailli.

Autres dignitaires.

Grands-Prieurs et Receveurs. Langue d'Italie. Gd-Prieur [Rome]: Card.

Rampolla, bailli; Receveur: . . . . — Lombardie et Venise. Pr.-gd-prieur [Venise]: Fra Guido *Sommi-Picenardi*, bailli; Receveur [Milan]: Fra J. *Padulli*, comm. — Deux-Siciles. Gd-prieur [Naples]: Fra M. *Gattini*, bailli; Receveur: Fra F. *Gagliardi*, bailli. — Langue d'Allemagne. Bohême-Autriche. Gd-prieur [Prague], Fra Henri *de Liechtenstein*, Alt. Sérén., bailli; Receveur [Vienne]: Fra F. J. *de Hardegg de Glatz*, comm.

Présidents des associations des chevaliers. Prov. Rhénane et Westphalie: W. cte et mis *de Hoensbroech*, bailli hon. — Silésie: L. cte *de Henckel* bar. *de Donnersmarck*, bailli hon. — Grande-Bretagne: . . . . — Espagne (Castille et Aragon): Duc *de Villahermosa et de Granada*, bailli hon. — France: Duc *de Caylus*, bailli hon. — Pays-Bas: J. G. G. bar. *van Voorst tot Voorst*, bailli hon. — Portugal: . . . .

Ottoman, Empire, v. Turquie.

Panamá (República de Panamá).

République (de 7 provinces) indépendante de la Colombie, depuis le 3 nov. 1903; réconnue par les États-Unis de l'Amérique du Nord 13 nov. 1903, par les autres puissances en novembre et en décembre 1903. Constitution du 13 févr. 1904. La Chambre des Députés se compose de 32 (1 par 10000 habitants) membres élus pour 4 ans par le suffrage direct, siégeant tous les deux ans à partir du 1er septembre. Pour être électeur il faut avoir l'âge de 21 ans accomplis et pour être élu celui de 25 ans. Le président de la République est élu pour 4 ans également par le suffrage direct; il ne peut pas succéder à lui-même. — Couleurs nationales: Bleu, Blanc, Rouge. — Pavillon: écartelé, au 1 de blanc à une étoile bleue, au 2 de rouge, au 3 de bleu, au 4 de blanc à l'étoile rouge.

Pouvoir exécutif.

Prés. (1er oct. 1912—16): Dr. Belisario *Porras;* 1er VPrés.: Rod. *Chiari*; 2e VPrés.: R. M. *Valdés;* 3e VPrés.: Arist. *Arjona.*

Ministère (1913).

Présidence, intérieur et justice: F. *Filós;* Ssecr. d'État: E. L. *Hurtado.* — Affaires étrang.: E. T. *Lefevre;* Ssecr. d'État: J. B. *Calvo.* — Finances et trésor: Dr. Arist. *Arjona;* Ssecr. d'État: L. *Gonzales.* — Instruction publ.: G. *Andreve;* Ssecr. d'État: J. B. *Duncan.* — Travaux publ.: R. F. *Acevedo;* Ssecr. d'État: L. *Sosa.*

Autres autorités centrales.

Cour suprême de justice. 1er juge: Alb. *Mendoza.* — Procureur gén.: Ant. *Papi Aizpuru.*

Postes et télégraphes. Dir. gén.: L. F. *Ramirez.* — Statistique. Dir. gén.: Ad. *Alemán.*

Autorités provinciales.

Gouverneurs des 7 provinces. Panamá: F. A. *Mata.* — Los Santos: J. M. *Moreno.* — Colón: R. S. *Arcia.* — Chiriqui [David]: G. *Herrera.* — Veraguas [Santiago]: A. G. *Vega.* — Coclé [Penonome]: A. *Patiño.* — Bocas del Toro: P. *Meléndez* P.

Gouv. de la zone du canal de l'Isthme: R. L. *Metcalfe.*

Évêques cathol. à Panamá: Guill. *Rojas.*

Corps diplomatique à Panamá et consulats.

*Allemagne. Consuls à Colón: Alf. *Sange*, 09. — Panamá: A. *Köhpcke*, 03. — VC. à Bocas del Toro (J. W. *Kroesmann*, 07).

*Amérique, États-Unis. E. e. et M. pl.: Wm J. *Price*, 6./IX. 13; Secr. de lég.: C. F. *Wicker*. — Consuls à Colón: ♁ J. C. *Kellog*, 05, et 1 V- et Dep.C. — Panamá: ♁ A. G. *Snyder*, CG., 09; V- et Dep.CG.: ♁ D. A. *Waters*, 13. — Agts à Bocas del Toro, Santiago.

Argentine. Consul à Panamá: . . . .

Autriche-Hongrie. Consul à Colón: F. *Ullrich*, 31./XII. 09. — Panamá . . . .

Belgique. MR. et CG. ♁ v. Guatémala, corps dipl. — Consul à Panamá: B. D. *Fidanque*, 01. — VC. à Colón (J. J. *Henriquez*, 12).

Bolivie. CG. à Panamá: Sam. *Boyd*, 08.

Brésil. MR., v. Cuba, corps dipl.; Secr. de lég.: A. M. *do Amaral* Murtinho. — Consul à Panamá: Ramon *Arias-Féraud*, 90, et 1 VC.

*Chili. E. e. et M. pl., v. Costa-Rica, corps dipl.; Ch. d'aff.: A. B. *Agacio*, 22./VIII. 12. — Consuls à Colón: E. *Jaramillo Avilés*, 09. — Panamá: le Ch. d'aff. ♁, CG., 10; J. *Ehrman*, 11.

Chine. CG. à Panamá: *Ou* Yang-kêng, 10; Inter.: *Ou* Yang-shên.

Costa-Rica. Consuls à Bocas del Toro: V. M. *Dominguez*, . . — Colón: D. *Rojas*, 10. — Panamá: J. M. *Vaglio*, CG., 12.

Cuba. Ch. d'aff.: R. *Gutierrez Alcaide*, 11. — Consuls à Colon: F. F. *Estenoz*, 10. — Panamá: le Ch. d'aff., CG., 11.

Danemark. Consul à Panamá: J. L. *Muduro*, 04. — VC. à Colón: J. *Fidanque*, 92.

*Dominicaine, Rép. Consul à Panamá: A. *de Lemos*, 13. — VC. à Colón (J. J. *Henriquez*).

*Équateur. MR.: Juan *Cueva Garcia*, 11. — Consul: V. *Endara*.

*Espagne. Ch. d'aff.: ♁ J. *Teixidor y Jugo*, 13. — Consul à Panamá: L. S. S. *Ortega*, 13, par int.; VC.: Ig. *Ruiz Garcia*, 13. — VC. à Colón (A. A. *Polanco*, 09), Santiago (J. G. *Sierra*).

France. Ch. d'aff. et C.: ♁ *Bizel*, 13; VC.-chanc.: *Thublier*. — VC. à Colón (♁ H. *de Jussieu de Sénevier*, 12). — Agts à Bocas del Toro, David.

*Grande-Bretagne. MR. et CG. à Panamá: Sir C. *Mallet*, 07; VC.: ♁ P. *Helyar*, 13. — Consul à Colón: ♁ H. O. *Chalkley*; VC.: J. R. *Murray*, 12. — VC. à Bocas del Toro (W. T. *Ponton*, 10); Agt à David.

Grèce. Consul à Panamá: F. *Arosemena Icaza*, 09.

Guatémala. Consuls à Colón: Vic. *Delgado*, 12. — Panamá: F. P. *Arango*.

Haïti. CG. à Colón: J. *Faine*.

Honduras. CG. à Panamá: M. E. *Velásquez*, 11.

Italie. Consul à Panamá, ch. des fonct.: le C. d'Allemagne. — Agt à Colón (*Delpiano*).

Mexique. Consuls à Colón: J. *Galindo*, VC. gér. le Cslt. — Panamá: ♁ F. *Mallén*, CG., 13; VC.: B. *Mendez*, 04.

Nicaragua. E. e. et M. pl.: Man. E. *Velásquez*, ... — Consuls à Bocas del Toro: Sal. *Canoan*, 11. — Colón: R. *Arcea*. — Panamá: J. *Arjona*; VC.: E. *Lefèbre*, . .

*Norvège. CG. à Mexico. — Consul à Colón: D. S. *Webster*, 13; VC.; E. H. *Simons*, 13. — VC. à Bocas del Toro (H. F. W. *Kandler*, 10), Panamá (G. M. *Guerin*, 13).

*Pays-Bas. Consul à Panamá: D. M. *Sasso*, 13. — VC. à Colón (J. J. *Ecker*, 08).

Pérou. Consuls à Colón: H. R. *Wilford*, 10. — Panamá: ♁ Em. *Rodriguez Larrain*, CG., 12.

*Portugal. Ch. d'aff. et CG., v. Guatémala, corps dipl. — Consul à Panamá: Ramon *Arias-Féraud*, 08.

Russie. Consul à . . . .
Salvador. Ch. d'aff.: Ernesto A. *Boyd*. — CG. à Panamá: Fed. *Boyd*; VC.: F. O. *Boyd*.
*Suède. Consul à Panamá: R. *Bierman de St-Malo*, 4./IX. 08. — VC. à Colón (J. J. *Ecker*, 09).
Vénézuéla. CG. à Panamá: A. *Diaz Castro*, 11.

Notice statistique.

Superficie: 87480 kil. c. — *Population 1911:* 386745, 4 par kil. c. *1910:* 46323 blancs, 191933 métis, 48967 nègres, 47606 indiens, 2313 chinois. — 267736 catholiques, 26829 protestants, 2088 bouddhistes, 505 juifs, 39096 païens. — Panamá (capitale): 37505, Colon 17748, David 15079, Bocas del Toro 9759 habitants.

Mouvement de la population 1911. Mariages 774, naissances 6155, décès 4957, immigrants 54906, émigrants 42656.

Finances.

Budget 1913 et 1914. (En balboas à 5,25 frcs.)

Recettes.		Dépenses.	
Douanes	3 300000	Intérieur et justice	2 407681
Droits consulaires, timbre	1 481010	Affaires étrangères	343870
Postes, fonds de terre	165053	Finances	1 176862
Intérêts	568400	Travaux publics	1 496988
Contribution des États-Unis pour la zone du Canal	500000	Instruction publique	2 257204
Recettes divers	1 677965	Total	7 682428
Total	7 682428		

Commerce 1911. (En milliers de balboas.)

	Import.	Export.		Import.	Export.
États-Unis	5 123	2 575	Espagne	149	—
Angleterre	2 273	125	Chine et Japon	178	—
Allemagne	1 119	155	Autres pays	484	1
France	388	5	Total	9 897	2 863
Italie	183	—			

Principaux articles d'exportation: Bananes 2 146, noix d'ivoire 161, peaux 92, or 82, noyaux de cocos 75, nacre 73 balboas.

Mouvement des ports 1911. Sortis: 1058 vapeurs de 4 026163 tonn., 44 voiliers de 6963 tonn.

Marine marchande 1911. 2 vapeurs de 802 tonn. (net.), 1 navire à voiles de 364 tonn.

Chemins de fer. 325 kil. en exploitation, 581 kil. en construction.

Postes 1911. 96 bureaux, 3 009231 envois.

Télégraphes 1911. 37 bureaux, 271474 dépêches.

Troupe de police. 400 hommes.

Paraguay (República del Paraguay).

République, émancipée de l'Espagne depuis 1811 et reconnue indépendante, en dernier lieu par la République Argentine, 7 juin 1856. — Le Paraguay est divisé en 99 départements comprenant 24 districts politiques. — Constitution du 18 nov. 1870. Le Sénat se compose de 13 membres (élus pour 6 ans et renouvelés par tiers tous les 2 ans) et la Chambre des Députés de 26 membres (élus pour 4 ans et renouvelés par moitié tous les 2 ans).

Pour le droit électoral il faut avoir l'âge de 18 ans, pour l'éligibilité, comme sénateur, celui de 28 et comme député, celui de 25 ans. Le président et le vice-président sont élus pour 4 ans par le suffrage indirect. — Pavillon: Trois bandes horizontales: Rouge, Blanc, Bleu, la bande du milieu chargée des armes nationales: rameaux de palmier et d'olive formant une couronne autour d'une étoile de gueules, le tout bordé de l'inscription „República del Paraguay". — V. l'édition de 1885, p. 875.

Présidence.

Président (15 août 1912—16): Eduardo *Schaerer;* VPrés.: Dr. Pedro *Bobadilla.*

Ministres.

Intérieur: Dr. J. *Montero.* — Affaires étrang. et colonisation: Man. *Gondra,* p. i. — Finances: Dr. Jer. *Zubizarreta.* — Justice, cultes et instruction publ.: Dr. E. *Ayala.* — Guerre: Justo *Escobar,* col.

Autorités provinciales.

95 chefs de police se trouvant à la tête des départs administratifs (Partidos).
Dir. gén. des postes et des télégraphes: S. *Zubizarreta.*
Tribunal sup. [Asunción]: Dr. Man. *Burgos,* F. *Paiva,* G. *Villamayor.*
Évêque cath. à Asunción: S. *Bogarin.*

Corps diplomatique à l'Assomption (Asunción) et consulats.

*Allemagne, Empire. E. e. et M. pl., . .., v. Républ. Argentine, corps dipl.; Ch. d'aff.: le Consul à ♁ Asunción: *Frank,* 09. — Agts à Encarnación (K. *Reverchon,* 11), Villa Rica (A. *Voigt*).
*Amérique, États-Unis. E. e. et M. pl., ... v. Uruguay, corps dipl. — Consul à Asunción: ♁ Corn. *Ferris* jun., 09, et 1 V- et Dep.C.
Argentine, Rép. E. e. et M. pl.: Dr. M. *Ruiz de los Llanos,* . . .; Secr. de lég.: P. *Guesalaga.* — Consuls à Asunción: ♁ A. Diaz *Valdez,* CG., 10; VC.: M. M. *Acuña Lezica.* — Villa Encarnación: C. *Burmeister.* — Villeta: ♁ P. J. *Ruda,* 06. — VC. à Bobi (H. J. *Bado*), Caapucu (A. *Corrales*), Humaita (A. *Perez*), Paraguari (P. A. *Duarte,* 06), Pilar (J. M. *del Pino*), San Estanislao (A. *Urdapilleta*), San José (A. M. *de Arrechea,* 06), San Miguel (M. *Almalde,* p. i.), Sta Maria (R. *Benitez,* 06), Villa Concepción (F. *Pietranera,* 09), Villa del Pilar (J. M. *del Pino,* 08), Villa Florida (R. *Barrios*), Villa Rica (J. *Couchornal,* 11).
*Autriche-Hongrie. E. e. et M. pl., ... 11, v. Rép. Argentine, corps dipl. — Consul à Asunción: Chr. *Heisecke,* 2. IV. 89, CG. hon., 07.
Belgique. MR., . . 09, v. Rép. Argentine, corps dipl. — Consul à Asunción: M. *Girard,* 09.
Bolivie. E. e. et M. pl.: . . . .; Ch. d'aff.: le secr. de lég.: Dr. *Ruck-Uriburu.* — Consul à Asunción: Dr. Pedro P. *Barba,* 10.
Brésil. E. e. et M. pl.: Silv. *Gurgel do Amaral,* . . . . 13; Secr.: . . . . — CG. à Asunción: Dr. J. M. *de Moraes Barros,* CG.; VC.: . . . . — VC. à Concepción (G. *Cord'homme,* et 1 Agt), Villa Encarnación (A. *Campos,* et 1 Agt).
Chili. E. e. et M. pl., 10, v. Uruguay, corps dipl. — CG. à Asunción: . . . .
*Cuba. Ch. d'aff. et C.: ♁ A. *López Trigo,* 11.
Danemark. Consul à Asunción: W. H. *Bertrand,* 13.
*Espagne. E. e. et M. pl., 31./VII. 00, v. Rép. Argentine, corps dipl.; Ch. d'aff. et Consul à Asunción: ♁ M. *de Fábregas Sotelo,* 12; VC.: C. *Pérez y Pérez,* 12. — VC. à Concepción (J. *Romañach, Sastra*), El Pilar (S. *Gardel García*), Encarnación (P. *Arque Millas*), San Pedro (J. *Grau Altes*).
*France. MR.: J. *Belin,* 30./VII. 10; VC.-chanc.: E. *Neuville,* 11.
*Grande-Bretagne. M. pl., 11, v. Républ. Argentine, corps dipl. — Consul à Asunción: ♁ F. A. *Oliver,* 11, secr. de lég. de 1re cl. et Ch. d'aff. p. i.

Guatemala. E e. et M. pl., v. Rép. Argentine corps dipl.
Honduras. CG. à Asunción: . . . .
Italie. MR. et CG. à Asunción: ♂. . . .; VC.: C. *Mingo*, 08. — Agts à Concepción, Villa Rica, Villeta (D. *Matatia*, VC.).
Luxembourg. v. Pays-Bas (conv. 6/7 janv. 1880).
Mexique. Consul à Asunción: C. *Schutz*, gér., 11.
***Norvège.** E. e. et M. pl., 8./V. 07, v. République Argentine, corps dipl. — Consul à Asunción: K. R. F. *Krauch*, 07.
Panamá. C. à Asunción: le C. des États-Unis d' Amérique.
Pays Bas. E. e. et M. pl., 3./IX. 07, v. Rép. Argentine, corps dipl. — Consul à Asunción: Chr. *Heisecke*, 11./IV. 89; VC.: J. *Bosch*, 12.
Pérou. Ch. d'aff. et CG. à Asunción: . . . .
Perse. CG., v. Rép. Argentine, corps dipl.
Portugal. Consul à Asunción: Fr. *de Oliveira Nuñez*, 06.
Russie. E. e. et M. pl., ... 10, v. Rép. Argentine, corps dipl. — CG. à Asunción: Cte P. *de Malherbe*, 08; C.: Mis *de Malherbe*, 09.
Salvador. Consul à Asunción: Dr. F. *Codas*.
Suède. La Ch. d'aff. brit. est chargé des intérêts suédois.
***Suisse.** E. e. et M. pl., ..., v. Républ. Argentine, corps dipl. — Consul à Asunción: M. *Girard*, gér., 10.
Uruguay. E. e. et M. pl., v. Argentine, corps dipl.; Ch. d'aff. et CG. à Asunción: A. *Silva y Antuña*, 98; O. J. *Griot*, 11; VC.: Rob. *de las Carreras*, 13. — VC. à Concepción (E. *Sienra*), Humaita (J. *Cichero*), San Ignacio (F. C. *del Puerto Cerone*), San José (A. *Lenchantcin*, 12), Villa Encarnación (A. *Uslenghi*, 06), Villa del Pilar (J. M. *Brisco*, 98).
Vénézuéla. CG. à Asunción: M. *Palacios Rivas*, 13.

Notice statistique.

Superficie: 253100 kil. c. — *Population 1911*: 800000.

Parmi les 18286 étrangers résidant 1900 au Paraguay se trouvaient 9306 Argentins, 2220 Italiens, 1334 Brésiliens, 902 Allemands (1911: 2000), 756 Espagnols, 635 Français, 561 Uruguayens, 401 Anglais.

Immigration. 1882—1910: 18360, 10—11: 418, 11—12: 605.

Asunción (capitale) 1912: 75000, Villarica 30000, Concepción 25000 hab.

Finances.

Budget 1913 (en pesos d'or à 5 fr. 10 c. et pesos de papier à 36 c.).

Recettes.	En or.	En papier.	Dépenses.	En or.	En papier.
Droits d'éntrée . .	2 521200	—	Pouvoir législatif .	—	1 875600
Droits d'exportation	610800	—	Intérieur	28392	14 573060
Droits de transit .	69000	—	Affaires étrangères	185825	987120
Impôts directs . .	5000	6 421800	Finances	25100	6 510504
Timbre	—	2 640000	Justice, cultes, instruction . . .	67880	11 459120
Postes et télégr. .	—	722400	Guerre et marine .	86718	12 896241
Autres recettes. .	42000	11 904000	Dette publique . .	1 468667	—
Recettes	3 248000	21 688200	Dépenses	1 862582	48 301645

Dette publique 31 mars 1912.

Dettes extérieures	4 105085	—
Dettes intérieures	1 812270	76 597425
Dette flottante	998320	2 261550
Total	6 915675	78 858975

Commerce. (En dollars d'or.)

	1908.	1909.	1910.	1911.	1912.
Importation . . .	4 072953	3 787951	6 247983	6 478500	5 282926
Exportation . . .	3 731745	5 136639	4 784965	4 828916	4 210995

Principaux pays 1911 (en milliers pesos d'or.)

	Imp.	Exp.		Imp.	Exp.
Grande-Bretagne . . .	1 850	1	France	432	75
Allemagne	1 818	1 020	États Unis	390	2
Argentine	765	2 722	Uruguay	51	729
Italie	352	25	Autres pays	396	97
Espagne	414	158	Total 1911	6478	4829

Principaux articles d'exportation: Bois 1055, peaux 1010, tabac 714, quebracho 590, maté 568.

Navigation en 1911 (port d'Asunción). Sont entrés 449 bateaux à vapeur jaug. 170843 tonn.; sortis 352 bateaux à vapeur jaug. 143598 tonn.

Chemins de fer en 1911. En exploitation 373 kil.

Postes 1912. Nombre des bureaux 385, des expéditions 5 939000.

Télégraphes 1912. Longueur des lignes 4000 kil.; 298975 dépêches.

Téléphones 1909. 327 stations.

Armée et marine. Armée permanente: 4 bat. d'inf., 6 esc. de cav., 5 batt. d'art. de camp., 2 sections à mitraille, 1 batt. de côte; total env. 100 off. et 2500 h. L'inf. est armée du fusil Mauser, l'art. de pièces modernes; l'instruction, l'habillement et les réglements de service d'après le modèle allemand. — En cas de guerre la garde nationale est appelée sous les armes. — La marine compte 1 petit aviso et 2 vapeurs-transports. Le cadre est de 12 officiers de marine et d'env. 100 h. L'inf. de marine (police des ports organisée militairement) dispose de 70 h.

Pays-Bas (Nederland).

Royaume. — Monarchie constitutionnelle, héréditaire dans la postérité mâle de la Maison d'Orange-Nassau et après l'extinction de la tige mâle transmissible à la postérité femelle. — Constitution du 29 mars 1814, complétée 24 août 1815, 14 oct. 1848, 5 déc. 1884 et 30 nov. 1887. La Première Chambre des États Généraux se compose de 50 membres âgés au moins de 30 ans, élus pour 9 ans par les États provinciaux parmi les plus imposés, ou les hauts fonctionnaires en service ou en retraite, et renouvelés par tiers tous les 3 ans. La Seconde Chambre comprend 100 membres, élus pour 4 ans par le suffrage direct. Pour le droit électoral il faut être âgé de 25 ans, pour l'éligibilité, de 30 ans. — Pavillon de guerre et de commerce: Trois bandes horizontales: Rouge, Blanc, Bleu.

Maison de S. M. la Reine.

Grands-officiers. Aide de camp gén. et chef de la maison milit.: C. H. F. cte *Du Monceau*, LtG. en retr. — Gd-maître: J. E. N. bar. *Sirtema de Grovestins*. — Gd-maître des cérémonies: A. J. C. bar. *de Pallandt Neerynen*. — Aide de camp gén.: J. B. *van Heutsz*, LtG. en retr. — Gd-maître faisant service auprès de S. M. la Reine-Mère: Jkhr S. M. S. *de Ranitz*. — Gd-écuyer: C. A. bar. *Bentinck*. — Gd-chamb.: H. W. J. E. bar. *Taets de Amerongen*. — Gd-échanson: Jkhr W. F. H. *van de Poll*. — Gd-maréchal de la cour: W. P. cte *de Bylandt*.

Maréchal de la cour: Jkhr V. E. A. *Boreel*. — Maître des cérémonies et trésorier: G. Ch. bar. *Snouckaert de Schauburg*.

Chambellans: Jkhr W. J. P. *van den Bosch*, 1er chamb.; Jkhr F. M. L. *van*

Geen, J. W. J. bar. *Taets de Amerongen;* R. A. bar. *de Hardenbroek de Lockhorst.*

Aides de camp: E. F. C. H. J. bar. *de Tuyll de Serooskerken*, gén.-maj., sous-chef de la maison milit.; Jkhr C. *Hooft Graafland*, capit. de frég.; J. H. F. cte *Du Monceau*, major; Jkhr J. C. F. *von Mühlen*, lt. de vaiss; Jkhr A. G. *Sickinghe*, Jkhr H. A. *van Reigersberg Versluys*, capits.

Intendant du palais et du domaine du Loo: J. A. *van Steyn*. — Intendant du palais à Amsterdam: Jkhr C. C. Th. *Six*, chamb. en service extraord.; des palais royaux à la Haye: J. W. J. bar. *Taets de Amerongen*, chamb. — Secr. part.: Jkhr F. M. L. *van Geen*, chamb. — Veneur: D. J. G. J. bar. *de Pallandt Duinrell*, chamb. en service extraord. — Dir. des Archives Royales: Prof. Dr. F. J. L. *Krämer*, cons. de cour. — Insp. gén. des forêts: G. E. H. *Tulein Nolthenius*. — Cons. juridique: Jkhr E. N. *de Brauw*, cons. de cour. — 4 officiers d'ordonnance. — Chapelains de la cour: Dr. J. H. *Gerretsen*, E. *Lacheret*. — Médecins de la cour: L. *Pot*, Dr. J. *Herman de Jong*.

Gde-maîtresse: Baronne douair. *Melvil de Lynden* née de Weede; Gde-maîtresse hon.: Baronne douair. *de Hardenbroek de 's Heeraartsberg et Bergambacht* née ctesse de Limburg Stirum. — Dames du palais: Mme *van Loon* née Egidius, Mme *Groeninx de Zoelen* née van de Poll, Baronne *de Wassenaer de Catwijck* née baronne de Boetzelaer, Mme *van Tets de Goudriaan* née baronne Schimmelpenninck van der Oije. — Dames du palais hon.: Mlle *de Ittersum*, Mlle F. L. H. *van de Poll*, Baronne douair. *du Tour de Bellinchave* née Huydecoper, Mlle L. P. *van de Poll*, chargée de l'éducation de S. A. R. la psse Juliana. — Dames d'hon.: Mlle *van Burmania Rengers*, Mlle la baronne *Sloet de Marxveld*, Jonkvrouw S. *de Monemollin*, f. f.; Jonkvrouw G. S. *Six;* Dame d'honneur hon.: Mlle *Du Monceau*.

Maison de S. A. R. le Prince des Pays-Bas, duc de Mecklembourg.

Aides de camp: Jkhr C. L. *van Suchtelen van de Haare*, major.; W. C. *Byl de Vroe*, lt. de vaiss. — Attaché à la personne de S. A. R. le Prince des Pays-Bas; *de Bulow-Stolle*, maréchal de la maison à Dobbin, chamb. mecklemb.

Maison de S. M. la Reine-Mère.

Gd-maître: Jkhr S. M. S. *de Ranitz* (v. ci-dessus). — Maréchal de la cour: Jkhr R. E. W. *van Weede*. — Trésorier: Jkhr A. G. *Schimmelpenninck*. — Chambellans: Jkhr A. G. *Schimmelpenninck*, Jkhr A. S. E. *van Tets*, Cte S. B. W. *van Limburg Stirum;* Chamb. e. s. e. à la disp. de S. M.: Cte F. D. *Schimmelpenninck*, D. J. A. bar. *van Harinxma thoe Slooten*, — Secr.: J. B. *Vorstman*. — Intendant du palais et du domaine Soestdijk: L. W. *Groeneveldt*.

Gde-maîtresse: Mme la douair. *de Beaufort* née baronne van Dedem. — Dames du palais: Ctesse *Du Monceau* née vctesse de Forestier, Baronne douair. *van Goltstein van Oldenaller* née Boreel van Hogelanden, Mme la douair. *van Lennep* née Deutz van Assendelft, Baronne douairière *van Heeckeren van Molecaten* née baronne van der Goes van Dirxland. — Première dame d'hon.: Baronne E. G. *van Ittersum*, DdP. hon. — Dame d'hon.: Jonkvrouwe F. L. H. *van de Poll*, DdP. hon.; Dame d'hon. hon.: Ctesse Th. *van Limburg Stirum*.

Domaines de la Couronne.

Administrateur: Jkhr O. J. A. *Repelaer van Driel*.

Conseil supérieur de noblesse.

Prés.: G. C. bar. *van Asbeck*. — Secr.: Jkhr W. A. *Beelaerts van Blokland*.

Chancellerie des Ordres néerlandais.

Chancelier de l'O. milit. de Guillaume: F. J. *Stokhuyzen*, v.-am. en retr., aide de camp en service extr.; Chanc. des Ordres du Lion Néerlandais et d'Orange-Nassau: J. H. L. F. *von Franck.*

Ministère (août 1913).

Affaires étrang.: Dr. jkhr J. *Loudon.* — Intérieur: Dr. P. W. A. *Cort van der Linden.* — Justice: Dr. B. *Ort.* — Marine: J. J. *Rambonnet*, capit. de vaiss. — Finances: A. E. J. *Bertling.* — Guerre: N. *Bosboom*, col. — Waterstaat: Dr. C. *Lely.* — Agriculture, industrie et commerce: Dr. M. W. F. *Treub.* — Colonies: Dr. Th. B. *Pleyte.*

Ministres d'État: A. *Kuyper*, Jkhr A. P. C. *van Karnebeek*, Jkhr A. F. *de Savornin Lohman.*

États Généraux.

Première Chambre (18 cathol., 13 protest., et chrét. hist., 17 libéraux, 2 démocr. soc.). Prés. 1912/13: Bar. J. E. N. *Schimmelpenninck van der Oije van Hoevelaken*, chamb. et aide de camp en service extr.

Seconde Chambre (élus en 1913: 31 libéraux, 25 cathol., 11 protest., 10 démocrates-socialistes, 7 démocrates, 10 chrét.-histor.). Prés.: H. *Goemann Borgesius*; VPrésidents: P. *Troelstra*, Jkhr O. F. A. M. *van Nispen tot Sevenaer.*

Conseil d'État.

Prés.: la Reine. — Le pr. des Pays-Bas, duc de Mecklembourg; VPrés.: Jkhr. J. *Röell.* — Mbres: J. P. R. M. *de Nerée van Babberich;* P. *ten Bosch*, v.-am. en retr.; U. H. *Huber*, Th. L. M. H. *Borret*, J. J. *Willinge*, J. *Oppenheim*, J. J. J. *Harte van Tecklenburg*, Jkhr A. E. *Elias*, Jkhr J. H. J. *Quarles van Ufford*, A. D. W. *de Vries*, C. J. *Hasselman*, W. *Cool*, Th. *Heemskerk*, D. Josephus *Jitta.* — Secr.: C. *Bake.*

Cour des Comptes.

Prés.: Th. Ph. bar. *Mackay.* — Mbres: Jkhr J. H. *van Reenen*, M. *de Ras*, G. C. bar. *van Asbeck*, J. *Krap*, A. J. M. *Stumpff*, R. *Zuyderhoff;* Secr.: A. *Ossewaarde.*

Cabinet de la Reine.

Dir.: Bar. J. A. *de Vos van Steenwijk*, chamb. en service extraord.

Départements ministériels et autres autorités centrales.

Affaires étrangères. Secr. gén.: S. *Hannema.* — Chef du cabinet du min.: Cte J. P. *de Limburg Stirum*, chamb., E. e. et M. pl. (abs.); W. J. *Doude van Troostwijk*, E. e. et M. pl. — Protocole. Chef: Jkhr J. *Rendorp.* — Chefs de division. Affaires politiques: Cte J. P. *de Limburg Stirum* (v. ci-dessus); Affaires consulaires et commerciales: B. H. *de Waal*, admin.; Comptabilité: J. *Burgy.* — Commission pour les examens diplomatiques. Prés.: W. H. *de Beaufort;* pour les examens consul.: Jkhr. F. G. *van Panhuys.*

Justice. Secr. gén.: H. C. *Dresselhuys.* — Conseiller: A. E. *Bles*, chef de la div. du droit civil (législation). — Chef du cabinet du min.: C. *van Hamerswelt.* — Chefs de div. Droit public, droit international, droit criminel: J. G. *van Blom;* — Prisons: W. D. *Caudri;* — Protection de l'enfance: J. P. *de Meyere;* — Travail pénit.: A. P. *Mol;* — Patronage des libérés: S. L. *Veenstra;* — Comptabilité: C. *Loosjes;* — Droit civil (excepté la législation): J. M. I. A. *Simons.*

Haute-Cour de justice (Hooge Raad). Prés.: Jkhr S. *Laman Trip*, en même temps prés. de la chambre pour les affaires civiles; VPrés.: Jkhr W. H. *de Savornin Lohman*, en même temps prés. de la chambre pour les affaires pénales. — 15 conseillers, au maximum. — Proc. gén.: T.

J. *Noyon*. — Avocats gén.: R. B. *Ledeboer*, J. J. L. *van Hangest* bar. *d'Yvoy*, ...
Haute-Cour de justice milit. [Utrecht]. Prés.: G. H. *van Bolhuis;* 5 conss. — Avocat fiscal: Jkhr C. A. J. *van Sasse van Ysselt*.

Intérieur. Secr. gén.: J. B. *Kan*. — Chef du cabinet du min. et secrétariat: Aug. *Belinfante*, jr, admin. — Chefs de div. Affaires gén. et comptabilité: I. W. E. *Scheltus*, admin.; Administration intérieure: Jkhr J. A. *Stoop van Strijen;* Hygiène et assistance publ.: L. *Lietaart Peerbolte;* Instruction publ. supér., moyenne et primaire: Jkhr C. *Feith;* Beaux arts et sciences: J. A. *Royer*, admin.
Conseil central d'hygiène. Prés.: Dr. W. P. *Ruysch*.
Commission centrale de statistique. Prés.: C. A. *Verrijn Stuart*. — Bureau central de statist. [La Haye]. Dir.: H. W. *Methorst*. — Conservateur des archives du Royaume: Dr. R. *Fruin*. — Dir. de la Bibliothèque nationale [La Haye]: Dr. W. G. C. *Bijvanck*. — Cabinet des médailles [La Haye]. Dir.: A. O. *van Kerkwijk*. — Cabinet des peintures „Mauritshuis" [La Haye]. Dir.: Dr. W. *Martin*. — Cabinet des peintures „H. W. Mesdag" [La Haye]. Dir.: H. W. *Mesdag*. — Musée „Huis Lambert van Meerten" [Delft]. Dir.: A. *Le Comte*. — Musée national [Amsterdam]. Dir. en chef: Jkhr B. W. F. *van Riemsdijk*. — Musée d'histoire naturelle [Leyde]. Dir.: Dr. F. A. *Jentink*. — Musée des antiquités [Leyde]. Dir.: Dr. A. E. J. *Holwerda*. — Musée d'ethnographie [Leyde]. Dir.: Dr. H. H. *Juijnboll*.
Universités à Leide, Utrecht, Groningue; Université municipale d'Amsterdam; Université libre à Amsterdam; Université technique à Delft.

Marine. Secr. gén.: C. C. *Zegers Rijser*, aide de camp de S. M. en service extr.; Aide de camp du ministre et chef du cabinet: Dr. J. C. *Jager*, lt. de vaiss. — Chefs de div. Matériel: J. F. *van Beek*, dir. des constructions nav.; Défense: W. C. J. *Smit*, capit. de vaiss.; Personnel: J. A. M. *Bron*, capit. de vaiss.; Soldes, approvisionnements etc.: N. J. J. *van Rijn van Alkemade*, insp. en chef de l'administration de la marine; Piloterie: J. W. A. F. *van Maren Bentz van den Berg*, c.-am.; Hydrographie etc.: C. J. *de Jong* Pzn, c.-am.; Comptabilité: A. W. *de Groot;* Secrétariat: M. C. A. *Muller*. — Droits du timbre des legs et de l'enregistr., agenda, archives etc. J. P. H. *Hartman*. — Institut naval [Willemsoord]: Comm.: E. E. *Dullemond*, capit. de vaiss.

Finances. Secr. gén.: Jkhr M. *de Jonge;* Conseillers: G. *Oorthuys*, J. *Hankes Drielsma*, L. E. *Uijttenhooven*. — Trésorier gén.: Dr. A. *van Gijn*. — Dir. gén. des contributions directes, douanes et accises: J. P. A. *Laman de Vries;* Insp. gén.: H. *Damsté*, C. F. L. *Mirandolle*, G. B. *Wendel*. — Dir. gén. de l'enregistrement, hypothèques et cadastre: J. D. G. *Schuuring*. — Administrateur des domaines: H. E. E. *Lagerwey;* Fonds ecclésiast.: Jkhr G. C. *von Weiler*. — Dir. de la dette nationale: A. L. *Kulenkamp Lemmers*. — Maître de la Monnaie: Dr. C. *Hoitsema*. — Banque néerlandaise. Prés.: G. *Vissering*.

Guerre. Secr. gén.: A. J. *Doorman;* Aide de camp du min.: R. B. A. N. *de Quaij*, capit. — Chefs de division. Cabinet du min.: Dr. Jkhr B. C. *de Jonge;* État-major-gén.: J. C. C. *Tonnet*, major; Personnel: A. *van Sliedregt;* Artillerie: L. J. *Scheltema*, MG.; Génie; J. Z. *Stuten*, col.; Intendance: L. E. W. *van Albada*, major; Milice et „Landweer": A. J. *Groustra;* Administration milit.: J. G. *de Josselin de Jong*, lt.-col.; Comptabilité: J. H. *Hansen;* Archives: Jkhr W. B. C. *Dibbets*.
Academie milit. [Breda]. Gouv.: H. *Kemper*, col.

Waterstaat. Secr. gén.: Dr. J. L. A. *Salverda de Grave*. — Cons.: W. T. *Koster*. — Chefs de division. Cabinet du min.: Dr. W. A. bar. *van*

Iltersum; Secrétariat gén.: W. A. C. *Whitlau;* Waterstaat: F. *Doffegnies,* administr.; Chemins de fer: Dr. G. *van der Meulen,* admin.; Comptabilité: P. L. *Otten.*

Travaux publics. Insp. en chef: E. R. *van Nes van Meerkerk.* — Conseil de surveillance des chemins de fer. Prés.: E. H. *Stiltjes.*

Postes et Télégraphes. Dir. gén.: JKhr. G. A. A. *Alting von Geusau;* Suppléant du dir. gén.: M. G. *de Bloeme,* admin. — Caisse d'épargne postale nationale [Amsterdam]. Dir.: Dr. J. H. C. *Busing.*

Agriculture, industrie et commerce. Secr. gén.: Dr. J. W. S. A. *Verstecg.* — Chef du cabinet du min.: H. *Fievez de Malines van Ginkel.* — Chefs de div. Secrétariat: H. *Fievez de Malines van Ginkel;* Industrie: Dr. J. W. *Smidt;* Commerce: Dr J. C. A. *Everwijn;* Travail: H. W. *Nicolaï;* Assurances sociales: Dr. W. A. *van Emden;* Comptabilité: D. L. *Wolfson.*

Direction de l'agriculture. Dir. gén.: P. *van Hoek.* — Institut météorologique [De Bilt près d'Utrecht]. Chef: Dr. E. *van Everdingen.* — École sup. d'agriculture à Wageningen; École vétérin. à Utrecht.

Conseil de navigation [Amsterdam]. Prés.: . . . . .; Conseil des mines [La Haye]. Prés.: . . . . — Conseil de la pêche [Leyde]. Prés.: Jkhr Dr. N. C. *de Gyselaar.*

Colonies. Secr. gén.: G. J. *Staal.* — Chef du cabinet du min.: J. J. *Perk,* admin. — Chefs de div. Justice, instruction publ. et cultes: H. G. *Hagen,* admin.; Finances: H. L. *Hemsing;* Personnel civil: A. A. *de Vries,* admin.; Intérieur, agriculture, industrie et commerce: J. *Hulshoff Pol.,* admin. — Exploitations gouvernementales et travaux publics: L. A. *Bakhuis.* — Indes occidentales: L. M. *Rollin Couquerque,* admin. — Armée et marine: F. J. *Kroesen;* Personnel milit.: J. M. *van Gogh;* Comptabilité: M. G. D. *Klaassen;* Pensions: B. C. *Schuylenburg;* Matériel et bureau techn.: J. E. *Verbrugh,* dir.; Annuaire des colonies et bibliothèque: A. M. H. J. *Stokvis;* Secrétariat: M. Th. *van Lith;* Archives: G. B. *van Aaken;* Statistique: H. A. *Berkhout.*

Autorités ecclésiastiques centrales. Commission synodale gén. de l'Église réformée. Prés.: H. A. *Leenmans.* — Commission de la Confrérie des Remonstrants. Prés.: J. *Kraus.* — Synode gén. des Églises réformées dans les Pays-Bas. Prés.: A. *Brummelkamp.* — Synode de l'Église évangél.-luthérienne. Prés.: J. A. *Helwig.* — Société de l'Église évang.-luth. (Hersteld). Prés.: W. F. *Hekker.*

Évêques cathol.-romains. Utrecht: H. *van de Wetering,* archev.; Bois-le-Duc, Bréda, Harlem, Ruremonde.

Évêques vieux-cath. Utrecht: G. *Gul,* archev.; Deventer, Harlem.

Société de l'Église israélite néerlandaise. Prés.: F. S. *van Nierop.* — Société de l'Église israélite portugaise. Prés.: A. *Teixeira de Mattos.*

Autorités provinciales.

Commissaires de la Reine. Brabant septentrional [Bois-le-Duc]: A. E. J. bar. *van Voorst tot Voorst.* — Drenthe [Assen]: J. *Linthorst Homan.* — Frise [Leeuwarde]: P. A. V. bar. *van Harinxma thoe Slooten.* — Gueldre [Arnhem]: Jkhr S. *van Citters.* — Groningue: C. C. *Geertsema.* — Hollande méridion. [La Haye]: E. C. bar. *Sweerts de Landas Wyborgh.* — Hollande septentrionale [Harlem]: W. F. *van Leeuwen.* — Limbourg [Maastricht]: Jkhr G. L. M. H. *Ruys de Beerenbrouck.* — Overijssel [Zwolle]: A. F. L. cte *de Rechteren-Limpurg-Almelo.* — Utrecht: F. D. cte *Schimmelpenninck.* — Zélande [Middelbourg]: H. J. *Dijckmeester.*

Présidents des Cours de justice à Amsterdam: B. *Simons;* Arnhem: P. C. *'t Hooft;* Bois-le-Duc: Jkhr L. C. J. A. *van Meeuwen;* La Haye: B.

J. A. *Sterck;* Leeuwarde: R. A. *Fockema.* — 23 tribunaux d'arrondissement; 101 tribunaux de canton.

Armée.

Commandant de l'armée de campagne: G. A. *Buhlmann*, LtG.
État-major-gén. Chef: C. J. *Snijders*, LtG.
Inspecteurs etc. Inf.: B. D. *Buijze*, col. — Cav.: H. C. P. L. *Mathon*, MG. — Art. de camp.: H. *Oolgaardt*, MG.; Art. à pied: A. *van Doorninck*, col.; Dir. des établissements d'art.: J. H. A. *Mysberg*, ancien lt.-col. d'art — Génie: J. L. *Stuten*, col. — Surintendant de l'admin.: J. F. *de Meester*, MG. — Instruction milit.: A. *Hoogeboom*, MG. — Service de santé: A. A. J. *Quanjer*, MG.
Commandants des divisions. 1re div. [La Haye]: A. L. *Klerk de Reus*, MG. — 2e div. [Arnhem]: W. F. *Popp*, col. — 3e div. [Bréda]: W. H. *van Tenrisga*, MG. — 4e div. [Amersfoort]: P. W. *Weber*, MG.
Commandants des positions. Amsterdam: A. R. *Ophorst*, MG. — Position dite „Nieuwe Hollandsche Waterlinie" [Utrecht]: A. E. J. G. *d'Hamecourt*, MG. — Position dite „het Hollandsch Diep en 't Volkerak" [Bréda]: H. L. *van Oordt*, MG. — Position du Helder [Helder]: F. C. E. L. *Koster*, c.-am. — Position dite „de Monden der Maas en van het Haringvliet" [Hellevoetsluis]: G. P. *van Hecking Colenbrander*, c.-am. — Gouv. de la Résidence Royale: A. L. *Klerk de Reus*, MG.

Marine.

Chef d'état-major: W. C. J. *Smit*, capit. de vaiss.
Commandants des directions. Amsterdam: G. F. *Tydeman*, v.-am. — Hellevoetsluis: G. P. *van Hecking Colenbrander*, c.-am. — Willemsoord [Helder]: F. C. E. L. *Koster*, v.-am.
Dir. de l'arsenal. Willemsoord (Helder): W. *van Voss*, capit. de vaiss.
Insp. de l'inf. de marine: G. A. *Linckers*, lt.-col. — Insp. du service de santé: Dr. C. T. *Humme*.

Colonies.

Indes orientales.

Gouv. gén., comm. en chef [Buitenzorg]: A. W. F. *Idenburg*.
Conseil. Prés.: le gouv. gén.; VPrés.: D. F. W. *van Rees;* Mbres: Dr. M. S. *Koster*, W. J. *Coenen*, J. B. *van den Houven van Oordt*, J. H. *Liefrinck;* Secr.: O. A. *Uhlenbeck*.

Autorités centrales.

Secrétariat gén. [Buitenzorg]. Secr. gén.: Jkhr Dr. A. C. D. *de Graeff;* 1er secr. du gouv.: Dr. E. *Moresco;* Secr. du gouv.: J. M. *van Valkenburg;* G. R. *Erdbrink*.
Cour des comptes [Batavia]. Prés.: H. M. *La Chapelle*.
Marine [Batavia]. Command. et chef du départ. de la marine: F. *Pinke*, c.-am. — Établissement de marine à Sourabaya: J. B. M. *ten Bosch*, dir.; Observatoire de magnét. et de météorol.: Dr. W. *van Bemmelen*.
Armée [Batavia]. Comm. et chef du département de la guerre: G. C. E. *van Daalen*, LtG. — État-major: J. P. *Michielsen*, MG. — Inf.: K. G. *Doorman*, MG.; Cav.: C. G. *Daniels*, lt.-col.; Art.: H. C. *Kronouer*, MG.; Génie: C. F. *de Rochemont*, col.; Intend.: A. F. L. *Faubel*, col.-intend.; Admin.: . . . ., lt.-col.; Service topogr.: C. C. *Musch*, major; Service de santé: J. *Bijker*, MG.
Dép. de la justice. Dir.: Dr. J. W. C. *Cordes*. — Tribunal sup. [Batavia]: Prés.: Dr. J. *van Davelaar;* VPrés.: Dr. S. J. *Hirsch;* Procureur gén.: Dr. A. *Brouwer*.
Intérieur. Dir.: D. *Tollenaar;* Secr.: W. V. *Smeets*.
Instruction publique et cultes. Dir.: Dr. G. A. J. *Hazeu*. — Église protest.

dans les Indes orientales: J. G. H. *de Voogt*, prés. — Église cathol.: E. S. *Luypen*, évêque tit. d'Orope, vicaire apostol. — Conseiller pour les affaires indigènes et arabes: Dr. A. *Rinkes*.

Agriculture, industrie et commerce [Buitenzorg.] Dir.: H. J. *Lovink*. — Insp. en chef des forêts: A. Th. L. *Salverda;* Insp. en chef du service vétérin.: C. A. *Penning*.

Travaux publics. Dir.: J. *Homan van der Heide*.

Exploit. gouvern. Dir.: H. J. E. *Wenckebach*. — Postes et télégraphes: G. J. Ch. A. *Pop*, insp. en chef. — Mines: A. H. *van Lessen*, ing. en chef. — Chemins de fer: M. H. *Dame*, insp. gén. — Chemin de fer des houillères dans l'île de Sumatra (côte Ouest): J. *Koomans*, chef. — Expl. des mines d'étain dans l'île de Banka: R. J. *Boers*, chef.

Finances. Dir.: F. A. *Liefrinck*. — Régie de l'opium: W. G. *van Wettum*, insp. en chef; Douanes: G. A. *Wanders*, par int.; Banque de Java: E. A. *Zeilinga*, président.

Autorités provinciales.

Java. Résidents. Bantam: H. L. C. B. *van Vleuten*. — Batavia: H. *Ryfsnyder*. — Chéribon: F. C. N. *van der Moore*. — Préanger: T. J. *Jansen*. — Pekalongan: H. D. A. *Obertop*. — Semarang: H. C. A. G. *de Vogel*. — Rembang: G. L. *Gonggrijp*. — Sourabaya: J. *van Aalst*. — Madoura: Ch. E. *Bodemeyer*. — Pasourouan: B. *Schagen van Soelen*. — Besouki: . . . . — Banjoumas: E. W. H. *Doeve*. — Kedou: J. J. *Verwyk*. — Djokjakarta: . . . . — Sourakarta: G. F. *van Wijk*. — Madioun: . . . . — Kediri: H. A. *van Drongelen*.

Sumatra. Côte Ouest. Gouv.: J. *Ballot*. — Résidents. Haut-Pays de Padang: J. *Ballot*, par int. — Tapanouli: J. P. J. *Barth*. — Benkoulèn: L. *Knappert*. — Lampong: H. *Craandijk*. — Palembang: C. *van de Velde*. — Djambi: A. L. *Kamerling*. — Atchin et dépendances. Gouv. civil et milit.: H. N. A. *Swart*, LtG. — Côte Est. Résid.: . . . .

Bornéo. Côte Ouest. Résid.: H. *de Vogel*. — Côte du Sud et Est. Résid.: L. F. J. *Rijckmans*.

Célèbes. Célèbes et dépendances. Gouv.: Th. A. L. *Heyting*. — Menado. Résid.: Ph. J. *Van Marle*.

Banka et dépendances: A. J. N. *Engelenberg*. — Riou et dépendances: G. F. *de Bruyn Kops*. — Billiton. Résident suppl.: D. A. F. *Brautigam*. — Amboine. Résid.: H. J. A. *Raedt van Oldenbarneveldt*. — Ternate et dépendances: Ch. L. J. *Palmer van den Broek*. — Timor et dépendances. Résid.: E. G. Th. *Maier*. — Bali et Lombok: H. W. *Veenhuijzen*.

Nouvelle-Guinée. Partie méridionale. Résid. suppl.: L. M. F. *Plate*, p. i.

Indes occidentales.

Surinam (Guyane néerlandaise). Gouverneur: W. D. H. bar. *van Asbeck*. — Conseil privé. Prés.: le gouv.; VPrés.: Dr. P. *Hofstede Crull;* 3 mbres ordin. et 3 extraord. — Conseil colonial. Prés.: I. *da Costa;* VPrés.: J. A. *Dragten;* 11 autres mbres. — Admin. des fin.: J. J. C. *Gaymans*. — Secr. du gouv.: Dr. L. J. *Rietberg*. — Agent gén. pour les affaires d'immigration: C. *van Drimmelen*. — Insp. de l'instruction publ.: J. J *Heilbron*. — Service de santé. Insp.: H. A. *Hovenkamp*. — Travaux publ. et trafic et service marit. colonial. Chef: J. F. *Schönfeld*. — Agriculture: D. S. *Huizinga*, S. *Cramer*.

Cour de justice [Paramaribo]. Prés.: I. *da Costa;* 3 mbres. — Proc. gén.: Dr. P. *Hofstede Crull;* Avocat gén.: G. *van der Flier*.

Comm. des troupes coloniales: H. T. *Spook*. — Service de santé milit. Chef: H. A. *Hovenkamp* (v. ci-dessus.)

Curaçao. Gouv. [Curaçao]: Dr. Th. I. A. *Nuyens.* — Cons. privé. Prés.: le gouv.; VPrés.: Dr. J. B. *Gorsira;* 3 mbres. — Cons. colonial. Prés.: Mordy S. L. *Maduro;* VPrés.: A. G. *Statius Muller;* 11 autres mbres. — Administr. des finances: L. *van der Veen Zeppenfeldt.* — Secr. de gouv.: J. F. *Haayen.* — Travaux publ. Dir.: W. A. J. T. *Zelle.* — Service de santé. Insp.: H. *Ferguson.* — Instruction publ. Conseil de 7 mbres; Prés.: Mordy S. L. *Maduro.*

Cour de justice. Prés.: Dr. Ph. F. *de Haseth Evertsz;* 2 mbres. — Proc. gén.: Dr. J. B. *Gorsira* (v. ci-dessus).

Command. de la marine: W. *Houwing,* capit. de vaiss.

Commandant des troupes coloniales: C. F. *van Baak.* — Service de santé milit.: J. H. M. *Ellis.*

Corps diplomatique à la Haye et consulats.

*Allemagne, Empire. E. e. et M. pl. [8 Lange Vijverberg]: F. *de Müller,* 21./I. 08, cons. int. act.; Cons. de lég.: *de Schmidthals;* 2e secr.: R. cte *de Pourtalès;* Att.: *Agath, Dulier,* 1ts; Att. milit., v. Belgique, corps dipl.; Chancelier: M. *Bieler,* cons. de cour. — Consuls à ☆Amsterdam: *Rienaecker,* CG., 06, cons. int. act. de lég.; VC.-att.: *de Baligaud,* 13; Cons.: *Heidsieck.* — Flessingue: H. Ch. *Beyerman,* 13. — Nimègue: F. C. W. *Noorduiin,* 99. — ☆Rotterdam: ☆*Gneist,* 10, cons. de lég.; Att. pour les aff. du tabac: *Döhle.* — VC. à Dordrecht (W. *de Jongh,* 13), Groningue (Dr. G. W. H. bar. *d'Imhoff,* 09), Harlingue (S. *Hannema*), Helder (le CsltG. à Amsterdam, par int.), Maëstricht (L. *Haex,* 00), Terneuzen (M. G. A. *Blankers,* 12), Terschelling (. . . .), Ymuiden (S. A. *Bakker,* 11), Zaandam (F. *Meyerdirck,* 07), Zevenaar (H. J. *Buschhammer,* 13); Agts à Brouwershaven, Delfzijl, Dordrecht Zwyndrecht, Maasluis et Hoek van Holland, Schie dam, Vlaardingue, Zierikzee. — Colonies. ☆Batavia: Dr. K. *Lettenbaur,* CG., 11. — Curaçao: T. C. *Fensohn.* — Macassar: K. *Becker,* 89. — (Medan Sum.): D. *Sandel,* 13. — Padang: J. *Schild.* — Paramaribo: B. *Heyde,* 06. — Samarang: le CG. à Batavia. — Sourabaya: G. *Rademacher,* 09. — VC. à Menado à Célèbes (. . . .).

*Amérique, États-Unis. E. e. et M. pl. [Lange Voorhout 13]: Dr. H. *van Dyke,* . . X./13; Secr. de lég.: J. G. *Bailey;* Att. nav., v. Allemagne, corps dipl. — Consuls à Amsterdam: ☆F. W. *Mahin,* 10, et 1 V- et Dep.C. — Rotterdam: ☆S. *Listoe,* CG., 02; G. H. *Krogh,* 12, V- et Dep.CG., et 2 Dep.CG. — Agts à Flessingue, Scheveningue. — Colonies. Batavia: ☆B. S. *Rairden,* 00, et 1 V- et Dep.C. — Curaçao: ☆E. H. *Cheney,* 99; VC.: C. S. *Gorsira,* 06. — Agts à Bonaire, Macassar, Padang, Paramaribo, Samarang, Sourabaya.

*Argentine, Rép. E. e. et M. pl. [74, Bezuidenhout]: Dr. A. *Guesalaga,* 11./IV. 10; 1er secr.: A. *Barilari;* 2e secr.: Dr. V. *Lascano.* — Consuls à Amsterdam: ☆C. F. *Saquier,* CG., 27./V. 09; VC.: A. C. *Meurs,* 06. — Rotterdam: J. *Diaz Herrera,* 13; VC.: Jkhr M. *Reuchlin,* 07.

*Autriche-Hongrie. E. e. et M. pl. [12 Van de Spiegel straat]: Dr. K. bar. *de Giskra,* 21./VII. 11; Cons. de lég.: Fr. cte *Calice;* Secr. de lég. de 2e cl.: A. cte *Skrzynno-Skrzyński,* chamb.; Chanc.: A. *Remy-Berzencovich de Szillas,* dir. — Consuls à ☆Amsterdam: D. *Király de Szathmár,* CG., 10. — Rotterdam: J. *Dobbelmann,* 01. — Colonies. Batavia: E. H. Th. *Quellhorst,* 08. — Curaçao: E. *Maduro,* 12. — VC. à Padang (S. *Schild,* 11), Sourabaya (S. *Wolf,* 13).

*Belgique. E. e. et M. pl. [12 Lange Vijverberg]: A. bar. *Fallon* 29./VII. 10; Cons. de lég.: Pr. Albert *de Ligne;* Secr. de lég. de 1rs cl.: Cte Ph. *d'Oultremont;* Chanc.: J. *Borremans.* — Consuls à Amsterdam: G. *Van der Aa,* CG., 12; VC.: J. L. *Dekkers,* 05. — Bois-le-Duc: . . . . —

Dordrecht: L. *van Oldenborgh*, 11. — Flessingue: J. A. *van Boven*, 01. — Groningue: G. P. *Bakker*, 04. — Leeuwarde: D. *Harmens*, 90. — Maëstricht: *Schols van Beethoven*, 00. — Roosendaal: A. *Laane*, 12. — Rotterdam: ♁F. *Huylebroeck*, CG., 13; VC.: E. *Knight*, 06. — Terneuzen: H. *van Cantfort*, 02. — Tiel: J. J. *Tilanus*, 95. — VC. à Breda (C. *van Pelt Keunen*, 97), Hansweert (J. *de Groof*, 06), Helder (W. *Van Neck*, 00), Texel (H. *Moojen*, 00), Ymuiden (J. S. *Groen*, 06). — Colonies. Batavia: ♁J. *van Haute*, 12; F. *Neumann*, 11; VC.: G. *van Schendel*, 09. — Curaçao: CG. ♁, v. Cuba; E. *Penso*, 11. — Macassar: ♁F. *Dillenius*, 09. — Medan: C. A. *Haggenmacher*, 13. — Padang: H. D. *Schluter*, 08. — Paramaribo: le CG. ♁ à Carácas; VC.: A. F. C. *Curiel*, 03. — Samarang: H. J. *Soters*, 10. — Sourabaya: J. Th. *Peters*, 13.

*Bolivie. E. e. et M. pl., 21./VII. 11, v. Belgique, corps dipl. — Consul à Rotterdam: A. N. C. S. *van Buren*, 04.

*Brésil. E. e. et M. pl. [8, Plaats]: J. *Pereira da Graça Aranha*, 22./VIII. 12; 1er secr. de lég.: A. C. *Alcoforado;* 2e secr.: A. *de Mello Franco*. — CG. à Rotterdam: H. C. *Martins Pinheiro*, 13; VC.: G. A. *Elink Schuurman*, 08. — VC. à Amsterdam (M. *Costa*, 09, et 1 Agt).

*Bulgarie. CG. à Rotterdam: C. H. *Moens*, 13. — Colonies. Curaçao: J. E. *Leyba*.

Chili. E. e. et M. pl., 16./XII. 10, v. Belgique, corps dipl. — Consuls à Amsterdam: G. *Warnderink Vinke*, 07. — Rotterdam: H. J. *Knottenbelt* Azn., 07, CG.; VC.: H. V. *Buck*, 07.

*Chine. E. e. et M. pl. [187 Bezuidenhout]: *Wei* Sün-tchou, ...; 1er secr. de lég.: Th. *King;* Secr.: *Su* Hsioung-tsang; Att.: *Wang* Tseng-szeu; Chanc.: *Beng* Chouh-nien. — Colonies. Consuls à Batavia: *Sou* Soueitchao, CG., 11. — Padang: *Tchou* Ze-tching, 13. — Sourabaya: *Tcheng* Heng-tze, 13.

Colombie. E. e. et M. pl., 5./XII. 08, v. Grande-Bretagne, corps dipl. — Consuls à Amsterdam: F. *Brix*, 3./I. 88. — Rotterdam: C. *Hischemöller*, 09. — Colonies. Curaçao: J. *Luna Ospina*, 10.

Costa-Rica. E. e. et M. pl., 4./VII. 10, v. France, corps dipl. — Consul à Rotterdam: S. J. R. *de Monchy*, 94. — Colonies. Curaçao: M. S. L. *Maduro*, 85.

*Cuba. E. e. et M. pl. [1 v. d Bosch straat]: Dr. J. de D. *Garzia Kohly*, 10./I. 12; Cons. de lég.: Lic. A. *Padró*. — CG. à Rotterdam: ♁Dr. A. B. *Zanetti*, 13; VC.: ♁J. *Oriol Salas*, 11.

*Danemark. MR., 25./V. 06, v. Belgique, corps dipl. — Consuls à Amsterdam: J. *Boot*, 90. — Rotterdam: H. H. M. *Borregaard*, CG., 09. — VC. à Delfzijl, Dordrecht, Harlingue, Nieuwe Diep, Terneuzen, Vlaardingue, Zaandam. — Colonies. Batavia: L. M. J. *van Sluyters*, 03. — Curaçao: B. J. *Delvalle*, 99. — Menado (Celebes): C. F. *Höchner*, 12. — Padang: H. D. *Schlüter*, 06. — VC. à Makassar (F. H. *Rubach*, 12). Samarang (K. F. *Guykens*, 04), Sooerabaya (P. C. *ter Kuile*, 03).

*Dominicaine, Rép. E. e. et M. pl.: Dr. J. *Lamarche*, ... 13; Secr. de lég.: Lic. J. A. *de Lora*. — Consuls à Amsterdam: E. *Grullón*, CG., 13; A. B. *Hellmund*, 85. — Rotterdam: G. L. M. *van Es*, 05. — Colonies. Curaçao: M. *Perez*, 09. — VC. à Bonaire (M. R. *Boom*).

*Équateur. Consuls à Amsterdam: ♁. . . . — Rotterdam: A. N. C. S. *van Buren*, gér. — Colonies. Curaçao: Jul. L. *Penha* jr.

*Espagne. E. e. et M. pl. [12, Scheveninghewegl: F. *Osorio y Etola*, . ./IV. 13; Secr. de lég.: M. *Garcia de Acilu y Benito;* Att. nav.: L. *Sorela*, comm. — Consuls à Amsterdam: W. A. *Hienfeld*, 98. — Rotterdam: ♁J. *Boada*, 11; VC.: ♁C. *Plasencia*, 12. — VC. à Almelo (W. A. *Scholten*), Arnhem (W. J. *Heszelink*), Flessingue (L. *van Roalte*), Groningue (W.

A. *Scholten*), Helder, Leeuwarden, Terneuzen. — Colonies. Curaçao: Morris E. *Curriel*. 01, et 1 VC. — VC. à Batavia (L. *Haasmann*).

*France. E. e. et M. pl. [8 Korte Voorhout]: E. A. Marcellin *Pellet*, 17./XII. 06; 1er secr. d'amb.: P. *Delvincourt;* 3e secr.: *Anginieur;* Att. milit., v. Belgique, corps dipl.; Att. nav. et Att. commercial, v. Empire d'Allemagne, corps dipl.; C. chargé de la chanc.: ♁H. *Petitpied*. — CG. à Rotterdam: ♁E. L. *Pralon*, 12. — VC. à Amsterdam (♁A. L. *Labbé*, 10, C.). — Agts à Bois-le-Duc, Brouwershaven, Dordrecht, Egmond, Flessingue, Groningue, Harlingue, Helder, Leeuwarden, Maëstricht, Terneuzen, Tiel. — Colonies. VC. à Batavia (♁*Fliche*, 12). — Agts Curaçao, Macasar, Medan, Paramaribo, Samarang, Sourabaya, Tjiiatjap.

*Grande-Bretagne. E. e. et M. pl. [12 Hooge Westeinde]: Hon. Sir Alan *Johnstone*, 15./XII. 10; 2es secres: H. G. *Ghilton*, Cte C. H. *Bentinck;* Att. milit.: T. *Bridges*, lt.-col.; Att. naval, v. Allemagne, corps dipl.; Att. commerc.: v. Allemagne, corps dipl.; Chapelain: Rev. H. *Ratford;* Archiviste: F. A. *Chambers*. — Consuls à Amsterdam: ♁J. J. *Broderick*, 13; VC.: E. J. *Labarre*, 07. — Rotterdam: ♁E. G. B. *Maxse*, CG., 13, VC.: ♁H. *Tom*, 13; J. W. *van Dyk*. — VC. à Dordrecht, Flessingue, Groningue, Harlingue et Leruwarde, Helder, La Haye, Tiel, Utrecht, Ymuiden; Agts à Maassluis, Terneuzen. — Colonies. Batavia: ♁W. R. D. *Beckett*, CG., 13. — Curaçao: J. *Jesurun*, 92. — Surinam (Paramaribo): ♁G. *Hewett*, 12. — VC. à Macassar, Medan, Nickerie, Paramaribo (W. L. *Kissak*, 09), Samarang, Sourabaya.

*Grèce. E. e. et M. pl., 15./XII. 10, v. Grande-Bretagne, corps dipl. — Consuls à Amsterdam: R. *Lehmann*, CG., 93; J. *Ruyter*, 04. — Rotterdam: F. *Cohen*, 83, CG., 12. — VC. à Flessingue (. . . .), Groningue (A. W. F. H. *Sänger*, 08).

*Guatémala. Ch. d'aff. par int., 29./IX. 11, v. France, corps dipl. — Consuls à Amsterdam: C. *Schröder*, CG., 05. — Rotterdam: L. *Weinthal*, 05. — Colonies. Curaçao: J. *Jesurum*.

*Haïti. Ch. d'aff.: Sténio *Vincent*, 21./XI. 12. — Consuls à Amsterdam: ♁A. V. *Douyon*, CG., 13; P. J. A. *Schermer*, 08. — Colonies. Curaçao: J. V. *Monsanto*, 11.

Honduras. Consuls à Amsterdam; E. E. *Crone*, 13. — Rotterdam: P. J. *Berkhout*, 13 — Colonies. Curaçao: M. *Bethencourt*.

*Italie. E. e. et M. pl. [1 Sophia laan]: Cte J. *Sallier de la Tour duc de Calvello*, 17./XII. 06; 1er secr. de lég.: Mis A. *Compans de Brichanteau;* Att. milit., v. Suisse, corps dipl. — Consuls à Amsterdam: A. *Henny*, 12; VC.: I. *Tas* Ezn. — Rotterdam: J. *Hudig*, CG., 12; VC.: C. *Hudig*. — Agts à Brouwershaven, Dordrecht, Flessingue, Groningue, Harlingue, Helder, Scheveningue, Schiedam. — Colonies. Batavia: C. W. *van Heusden*, 12; VC.: C. E. *van Heusden*, 13. — Curaçao: *da Costa Gomez*, 04. — Paramaribo: H. *Benjamins*, 87. — Agts à Padang, Samarang, Sourabaya.

*Japon. E. e. et M. pl. [26 Rijnstraat]: Aimaro *Sato*, 16./I. 07; 1er secr.: J. *Shinobu;* Att.: S. *Yokata;* Chanc.: S. *Sato*. — Consuls à Amsterdam: H. L. *Bekker*, 10. — Rotterdam: H. *de Jongh*, 02. — Colonies. Batavia: ♁S. *Ukita*, 12.

Libéria. Consuls à Amsterdam: M. J. P. *van Santen*. 07. — La Haye: Dr. H. P. N. *Muller*, CG. — Rotterdam: J. *Vieweg*, CG., 13.

*Mexique. E. e. et M. pl., 8./IV. 11, v. Belgique, corps dipl. — Consuls à Amsterdam: ♁M. M. *Alvarado*, 08; VC.: A. G. *van Steeden*, 10. — Rotterdam: W. *Carp*, 12; VC.: L. *Carp*, 00.

Monaco. Consul à Amsterdam: W. M. M. *Diepenbrock*, 95.

Monténégro. CG. à Amsterdam: H. *Mendes da Costa*, 09.

Nicaragua. E. e. et M. pl., ..., v. Portugal. corps dipl. — Consul à Amsterdam: . . . .

*Norvège. E. e. et M. pl., 16./I. 07, v. Danemark, corps dipl. — Consuls à Amsterdam: R. R. W. *Janssen*, 06. — Rotterdam: G. W. *Burger*, CG., 06; VC.: C. F. *Grüner*, 12. — VC. à Delfzijl, Dordrecht, Groningue, Harlingue, Helder, Maassluis, Middelburg, Purmerend, Schiedam, Terneuzen, Vlieland, Ymuiden. — Colonies. Batavia: Jkhr A. *Ploos van Amstel*, CG., 06; VC.: H. J. *Daum*, 09. — Curaçao: A. J. B. *Leyba*, 06. — Padang: W. P. *Broeder*, 09. — Paramaribo: A. M. W. *ter Laag*, 06. — Sourabaya: R. A. *Borel*, 09. — VC. à Macassar (A. J. *Hartjens*, 12), Samarang (Lloyd *Evans*, 10), Menado (E. A. *Scholz*, 10), Willemstad (M. M. *Maduro*, 13).

*Panamá. Consuls à Amsterdam: H. M. *Schieferdecker*, 06. — Rotterdam: G. *de Koster*, 10. — Colonies. Curaçao: E. P. *Delvalle*.

*Paraguay Consuls à Amsterdam: S. J. H. *Gompertz*, 86. — Rotterdam: W. F. H. *van Peski*, CG., 11.

*Perou. Consuls à Amsterdam: Alfred *Schröder*, 02. — Rotterdam: J. C. *Veder*, 98. — Colonies. Wilhelmstad (Curaçao): J. P. G. *Ecker*, 09.

*Perse. E. e. et M. pl.: Mirza *Ahmed* Khan Sadigh ul-Mulk, 15./VII. 05; 3e secr. de lég.: Mirza *Mahmoud* Khan. — Consuls à Amsterdam: J. P. Nord *Thomson*, CG., 06; VC.: C. W. *Sluyterman van Loo*, 08. — Rotterdam: P. J. *Douwes Dekker*, CG., 10; VC.: W. F. *Cockuyt*, 13. — Scheveningue: . . . . — Colonies. Batavia: D. C. *Wiedemann*, CG., 07.

Portugal. E. e. et M. pl. [35 Lange Voorhout]: A. M. *Bartholomeu Ferreira* 16./XI. 11; Secr. de lég.: J. M. *Travassos Valdez*, gén. — Consuls à Amsterdam: R. *May*, CG., 11; VC.: E. H. *Crone*, 12. — Rotterdam: J. do C. *da Camara*, 05; VC.: J. *Seeuwen*. — VC. à Arnhem, Bois-le-Duc, Dordrecht (J. *Vriesendorp*), Flessingue, Groningue, Harlingue, Helder, Maëstricht, Schiedam (M. *Pinheiro Raphael*), Vlaardingue, Zwolle. — Colonies. Batavia: G. *Alting du Cloux*, 12. — Curaçao: J. E. *Leyba*, 05. — Macassar: G. A. P. *Brender a Brandis*, 86. — Paramaribo: W. E. *van Romondt*, 13. — Sourabaya: F. W. *de Ryck van der Gracht*, 12.

*Roumanie. E. e. et M. pl. [89 Bezuidenhout]: C. M. *Mitilineu*, 16./XI. 11; Secr. de lég.: J. *Vladaiano;* Att.: N. *Diano*. — Consuls à Amsterdam: J. *Keeman*, 12. — Dordrecht: W. *Kolkman*, 00. — La Haye: E. L. A. *Penn*, 99. — Rotterdam: A. *Kröller*, CG., 13.

*Russie. E e. et M. pl. [6 Kneuterdijk]: A. *Swétchne*, 4./VII. 12, chamb. et cons. d'État act.; 1er secr. de lég.: C. *Onou*, gtlh. de la Chre et cons. d'État; 2e secr.: P. *Poustochkine*, cons. de cour; Att.: Pr. *Nakaschidzé*, capit.; Att. milit.: V. *Agapeïeff*, col.; Att. nav.: *de Berens*, capit. de frég. — CG. à Rotterdam: ♁ J. *de Peterson*, chamb. et cons. d'État act., CG., 02; VC.: ♁ Bar. *de Fersen*, 11. — VC. à Delfzijl (*de Waard*, 10), Flessingue, Harlingue, Helder. — Colonies. Batavia: . . . .

*St-Marin. CG. à Amsterdam: J. J. S. R. *Zimmerman*, 04.

*St-Siége. Internonce apostol. [93 Bezuidenhout]: Mgr. J. *Tacci*, 29./IV. 11, archevêque de Nicée; Secr.: Mgr. J. F. *Vallega*.

*Salvador. Consul à Rotterdam: J. *Hasekamp*, 03.

Serbie. E. e. et M. pl., ..., v. Grande-Bretagne, corps dipl. — Consuls à Amsterdam: M. *Merens*, 96, CG., 04. — Rotterdam: H. T. *Wilkens*, 00.

*Siam. E. e. et M. pl., ..., v. Grande-Bretagne, corps dipl. — Consuls à Amsterdam: D. H. P. *Mackay*, 97. — Rotterdam: F. J. E. *Horst-*

mann, 04. — Colonies. Batavia: W. B. *Ramage*, 97. — Samarang: R. F. G. *Fleming*, p. i. — Sourabaya: H. N. *Loney*, 05.

*Suède. E. e. et M. pl., 4./I. 11, v. Belgique, corps dipl. — Consuls à Amsterdam: C. A. *Broms*, CG., 04; VC.: J. E. *Rosenberg*, 07. — Rotterdam: C. *Kolff*, CG., 06; VC.: ♁ J. E. F. *Folkard von Scherling*, 06. — VC. à Brouwershaven, Delfzijl, Dordrecht, Flessingue, Harlingue, Helder, Terschelling et Vlieland, Vlaardingue, Ymuiden, Zaandam. — Colonies. Sourabaya: A. E. *Berg*, 12. — Wilhelmstad (Curaçao): L. V. *Leyba*, 78. — VC. à Batavia, Macassar, Padang.

*Suisse. E. e. et M. pl., 22./XI. 04, v. Grande-Bretagne, corps dipl. — Consuls à Amsterdam: A. *Hässig*, 13. — Rotterdam: F. *Koch* jr., 03. — Colonies. Batavia: A. E. J. *Buss*, 05.

*Turquie. E. e. et M. pl. [81a Bezuidenhout]: *Aristarchi* Bey, 30./XII. 09; 2e secr.: Daniel *Rechad* Bey. — Consuls à Amsterdam: J. G. *Siegers*, CG., 12. — Rotterdam: E. *Knight*, 12. — Scheveningue: B. *de Vries*, 89. — Colonies. Batavia: ♁ *Réefel* Bey, CG., 11; VC.: V. H. *Schultz*, 98.

*Uruguay. E. e. et M. pl., ..., v. Gde-Bretagne, corps dipl. — Consuls à Amsterdam: ♁ E. F. *Garçao*, 12; VC.: E. A. *van Ameringen*, 11. — Rotterdam: L. *Speelman*, 13. — VC. à Scheveningue (Ant. C. *Weve*, 11).

*Vénézuéla. Consuls à Amsterdam: ♁ Dr. J. T. *Arriaza Calatrava*, CG., 13; VC.: C. *Löscher*, 10. — Rotterdam: Jan. *Seeuwen*, 09. — Colonies. Curaçao: H. *Leyba*, 09. — Paramaribo: J. D. *Fernández*, 12. — Surinam: J. W. *Fernandez*. — VC. à Aruba Generose (R. M. *Rodriguez*, 10), Bonaire (A. C. *Nouel*, 12).

Cour permanente d'arbitrage à la Haye,
v. l'Appendice, Institutions internationales.

Notice statistique.

Superficie et population.

Provinces.	Kil. carrés.[1])	Habitants[2]) recensés au 31 déc. 1909 du sexe masculin.	féminin.	total.	Évaluation au 31 déc. 1912.	par k. c.
Brabant sept. . .	5098	311133	311946	623079	649306	127
Drenthe	2665	90061	83257	173318	181501	68
Frise	3320	180588	178964	359552	366305	111
Groningue	2364	162275	165770	328045	336741	143
Gueldre	5090	322479	317123	639602	662260	130
Hollande sept. . .	2798	536885	570808	1 107693	1 156162	414
Hollande mérid. .	3130	676079	714665	1 390744	1 471761	489
Limbourg	2206	168714	163293	332007	358409	163
Overyssel	3399	193964	188916	382880	397341	119
Utrecht	1385	141306	147208	288514	298367	216
Zélande	2730	115457	117058	232515	236149	132
Total	34186[3])	2 899125	2 959050	5 858175	6 114302	185

[1]) Y compris les eaux des communes. — [2]) Y compris 184 hommes et 42 femmes qui ne sont recensés dans aucune commune. — [3]) Non compris le Zuyderzée, ni les bancs de sable (5250 kil. c.) et sans compter la part néerlandaise du Dollart (95,$_{5}$ kil. c.). Le dernier cadastre accusait 32538 kil. c., non compris les routes et les rivières.

Mouvement de la population.

Année.	Mariages.	Naissances (morts-nés compris).	Décès (morts-nés compris).	Morts-nés.	Excédant des naissances.	Émigration.
1908	41951	178882	93955	7019	84927	3030
1909	41686	177791	87308	7025	90483	2939
1910	42740	175741	86831	6847	88910	3220
1911	43030	174165	86782	6638	86383	2638
1912	45931	176909	81287	6640	95622	2155

Cultes. D'après le recensement de 1909, la population se répartissait ainsi: 3 334487 protestants, 2 063103 catholiques, 106409 israélites, 63008 individus professant un autre culte et 291168 personnes sans confession.

Nationalité. Recensement de 1909.

Néerlandais	5 788193	Français	2645	Autres nationalités	3908
Allemands	37534	Anglais	2102	Sans indication	4152
Belges	18338	Austro-Hongrois	1223	Total	5 858175

Communes les plus importantes au 31 déc. 1912.

Amsterdam	587876	Dordrecht	48295	Deventer	28627
Rotterdam	446897	Maëstricht	38611	Breda	27512
La Haye	294693	Apeldoorn	38475	Helder	27458
Utrecht	122853	Leeuwarde	37897	Zaandam	25633
Groningue	78276	Bois-le-Duc	36029	Gouda	24993
Harlem	70491	Enschede	35495	Amersfoort	24173
Arnhem	64823	Delft	34634	Vlaardingue	22798
Leide	59207	Schiedam	33882	Hengelo	21970
Nimègue	58390	Zwolle	33712	Flessingue	21807
Tilbourg	53498	Hilversum	32938	Alkmaar	21461
		Emmen	31076		

Colonies, v. à la fin de l'article Pays-Bas, p. 1062.

Finances. Budget de 1914. (En florins de Hollande.)

Recettes.

Impôts directs	51 330000	Douanes	16 680000
Impôts fonciers	15 615000	Domaines	1 479000
Cote personnelle	12 975000	Postes	18 475000
Impôt s. l. revenus des fortunes	12 140000	Télégraphes et téléphones	5 480000
Impôt sur les revenus professionnels	10 600000	Loterie	654500
Accises	62 340000	Droits de chasse et de pêche	166000
Spiritueux	25 200000	Pilotage côtier	3 750000
Autres articles	37 140000	Droits des mines	40000
Timbre, enregistrement, droit de succession	30 860000	Chemins de fer	4 388140
		Recettes diverses	32 772977
		Total des recettes	228 415617

Dépenses.

Maison de la reine	885000	Finances	25 905299
Autorités supér. de l'État, cabinet de la reine	810673	Paiement aux communes [1]	11 565000
Affaires étrangères	1 464225	Cultes	1 978717
Justice	11 757929	Colonies (administration centrale)	2 701273
Intérieur	41 458134	Waterstaat	43 629556
Marine	20 847769	Agriculture, industrie et commerce	16 733752
Guerre	34 965377	Dépenses imprévues	50000
Dette publique	38 593113	Total des dépenses	253 345817
Finances, cultes	39 449016		

[1]) Pour les dédommager de la suppression de l'octroi.

Dette publique en 1914. (En florins de Hollande.)

Spécification.	%	Capitaux.	Intérêts.
Dette publique	$2\frac{1}{2}$	585 349200	14 633730
Dette publique	3	511 720100	15 353603
Dette publique	$3\frac{1}{2}$	51 310600	1 796371
Dette flottante	—	—	600000
Rentes viagères, cautionnements etc.	—	—	87909
	Total	1148 379900	32 471613
Amortissement		—	6 121500
	Total de la dette	1148 379900	38 593113

Commerce et communications.

Valeur du commerce spécial 1912 (importation pour les besoins du pays et exportation des produits indigènes, métaux précieux compris).

(En millions de florins de Hollande.)

Pays.	Imp.	Exp.	Pays.	Imp.	Exp.
Grande-Bretagne	354,4	604,7	Italie	13,2	23,5
Allemagne	1051,1	1555,0	Espagne	103,9	9,1
Belgique	343,6	370,7	Indes orientales holl.	495,8	154,2
France	30,6	25,0	Indes orientales brit.	87,3	7,9
Suède	59,8	27,5	Afrique	9,4	18,9
Norvège	47,0	22,4	États-Unis d'Amérique	362,0	135,5
Russie	291,7	25,1	Brésil	31,6	2,1
Roumanie	59,2	6,7	Autres pays	261,8	105,6
Turquie	10,6	19,2	Total	3613,0	3113,1

Objets du commerce.

	1910.		1911.		1912.	
	Import.	Export.	Import.	Export.	Import.	Export.
Objets d'alimentation	843,1	822,2	869,1	833,5	901,2	914,1
Matières brutes	1273,0	921,0	1312,6	983,5	1391,3	1038,4
Objets fabriqués	572,7	508,4	593,4	517,1	695,0	584,0
Marchandises diverses	544,0	365,8	540,1	377,3	579,9	558,3
Marchandises	3232,8	2617,4	3315,2	2711,4	3567,4	3094,8
Métaux précieux	32,4	14,9	18,0	20,5	45,6	18,3
Total	3265,2	2632,3	3333,2	2732,3	3613,0	3113,1

Mouvement des ports en 1912.

	Chargés.		Sur lest.		Total.	
	Nav.	M³.	Nav.	M³.	Nav.	M³.
	Navires à voiles.					
Entrés	622	461381	625	516788	1247	978169
Dont néerlandais	349	93260	359	154016	708	247276
Sortis	1292	861311	239	163486	1531	1 024797
Dont néerlandais	780	253040	93	25597	873	278637
	Vapeurs.					
Entrés	14111	45 358555	1642	2 723876	15753	48 082431
Dont néerlandais	3514	11 531163	383	417374	3897	11 948537
Sortis	10139	28 613657	5480	19 138976	13619	47 752633
Dont néerlandais	3059	9 786991	844	2 280567	3903	12 067558

Marine marchande au 1er janv. 1912.

413 navires à voiles jaugeant 115232 M³ } 780 navires de 1 747020 M³.
367 vapeurs jaugeant 1 631788 M³ }

Chemins de fer. En exploitation au 1er janv. 1913: 3256 kil.

Postes en 1912. 1525 bureaux. — Recettes 35 173871 francs, dépenses 29 248965 francs.

	Lettres	Cartes postales	Imprimés et échantillons	Lettres avec déclaration de valeur et mandats-poste	
		en milliers.		en milliers.	en mill. de fr.
Service intérieur .	137 083	95 207	273 961	7 163	587 866
Service extérieur .	50 147	17 624	31 642	1 319	186 539

Télégraphes 1912. Longueur des lignes de l'État: 7738 kil., celle des fils: 38242 kil. — Nombre des bureaux: 1553, dont 1166 appartenant à l'État, 6 stations côtières de l'État dont 1 pour le service public général et le service public de longue portée et 95 stations de bord, dont 6 exploitées par l'État. — Nombre des dépêches 7 077807, dont 2 959796 intérieures, 3 981446 internationales, 136565 dépêches de service. — Recettes 5 428161, dépenses 8 768617 francs.

Téléphones 1912. Nombres des stations et postes: 72585. Réseaux urbains: nombre des réseaux 81, longueur des fils 204973 kil., nombre des conversations 163 137343. Circuits interurbains: nombre des circuits 1118, longueur des lignes 3172 kil., des fils 77418 kil., nombre des conversations 6 617475. — Recettes 4 886787, dépenses 4 077828 francs.

Armée et marine.

L'armée active se recrute par voie d'engagement et par la levée des milices dont le contingent annuel est de 23000, dont 22400 pour la milice de terre et 600 pour la milice de mer. Le recrutement des milices se fait par le tirage au sort parmi les jeunes gens âgés de 19 ans. Le service milit. des milices de terre est fixé à 6 ans pour les troupes non-montées et à 8 ans pour les troupes montées, celui des milices de mer à 5 ans; ceux qui n'appartiennent pas aux milices de mer, aux corps montés, au corps de torpilleurs ou au corps d'artillerie de forts cuirassés doivent servir encore 5 ans dans la „landweer". La durée de la première instruction est dans la milice de mer de 8 mois $^1/_2$; pour les corps non-montés 8 mois $^1/_2$, excepté a) ceux, qui ont acquis le certificat d'instruction préparatoire (6 mois $^1/_2$), b) l'artillerie de forts cuirassés et les torpilleurs (15 mois) et c) les troupes d'administration (14 mois pour ceux, qui se sont présentés et 8 mois $^1/_2$ pour ceux, qui sont désignés); pour les corps montés 2 ans. Après l'achèvement de la première instruction de la première partie de la levée une partie (3800 à 4500) de l'infanterie et de l'artillerie de forteresse est maintenue sous les drapeaux pendant 4 mois comme portion restante.

Aux trois positions stratégiques principales (v. les notices personnelles) correspond la division territoriale du royaume. La 1er région [Amsterdam] comprend: les provinces de Hollande sept. et de Hollande mérid. au nord du Lek, de la Nouvelle Meuse, du Scheur et du cours d'eau de Rotterdam à la mer du Nord; la 2e région [Utrecht]: les provinces de Groningue, Frise, Drenthe, Overyssel et Gueldre au nord du Rhin et d'Utrecht; la 3e région [Breda]: les prov. de Zélande, Brabant sept., Limbourg, Gueldre au sud du Rhin et de Hollande mérid. au sud de la ligne décrite ci-dessus. Sont en fonctions dans chaque province, à l'exception de celle de Drenthe, un adjudant provincial de la milice ainsi que de la justice militaire. — Les troupes de l'inf., de la cav., de l'art. de camp. et de l'art. à chev. sont subordonnées aux 4 div. à la Haye, à Arnhem, à Bréda et à Amersfoort.

En temps de paix il existe les cadres permanents (de volontaires) pour les troupes énumérées ci-après:

12 brig. d'inf., savoir: 1 brig. composée de 1 rég. de grenadiers et 1 rég. de chasseurs (1 rég. = 3 bat. à 4 comp.), 11 brig. de ligne de 2 rég. à 3 bat. (même force); 1 bat. d'instruction (2 comp.); 4 comp. de cyclistes, 4 comp. de mitraill.; — Armement: Fusil système Mannlicher mod. 95 (magasin fixe de 5 cart.; cal. 6,5 mm).
4 rég. de hussards, chaque rég. de 4 esc.; 1 esc. d'ordonnances, 2 dépôts et 1 école d'équitation et de maréchalerie. — Armement: Sabre et carabine système Mannlicher (le même que l'inf.).
4 rég. d'art. de camp., chaque rég. de 4 div. (dont 1 du train) et 1 dépôt = 24 batt. montées et 4 div. du train; 1 corps d'art. à chev. de 2 batt. et 1 batt. d'instr. — Toutes les batteries sont armées de canons à tir rapide, cal. 7,5 cm.
4 rég. d'art. de forteresse, (1 de 4 bat. à 4 comp., 1 de 3 bat. à 4 comp., 1 de 3 bat. à 4 comp. et 1 bat. à 2 comp., 1 de 1 bat. à 5 comp., 1 bat. à 5 comp., 1 bat. à 3 comp. et 1 bat. à 2 comp.), 1 corps d'art. de forts cuirassés de 5 comp. et 1 comp. d'instruction.
1 corps de pontonniers de 2 comp.; 1 corps de torpilleurs de 2 comp. — 1 rég. de troupes du génie de 1 bat. de pionniers (4 comp.), 1 sect. de chemin de fer (2 comp.), 1 sect. de télégr. (2 comp.) et 1 comp. d'école et de dépôt. — Armement: Carabine système Mannlicher.
4 comp. du service sanitaire. — 1 comp. d'administration.

En outre il existe les cadres de réserve pour 48 bat. d'inf. de landweer, 52 comp. d'art. de forter. de landweer, 2 comp. de pontonniers de landweer, 4 comp. de pionniers de landweer, 1 comp. de télégr. de landweer, 4 comp. du serv. sanit. de landweer et 1 comp. d'admin. de landweer.

Pour l'armée coloniale, v. ci-dessous.

Formations en temps de guerre. L'armée de campagne se compose de 4 divisions (la div. de 3 brig. d'inf. à 2 rég. à 3 bat., 1 rég. de hussards = 4 esc., 1 rég. d'art. de camp. = 12 batt., 1 comp. du génie de camp. etc.) et le corps d'art. à cheval. Au besoin 1 comp. de pontonniers sera attachée au commandement de l'armée. Les troupes de garnison seront formées par des bat. de rés. de ligne et des bat. de la landweer, les 4 rég. d'art. de fort., 52 comp. d'art. de la landweer, le corps d'art. de forts cuirassés, le corps de torp., les comp. de pionniers de forteresse de l'armée active et de la landweer.

Flotte 1913.

Bâtiments.	Tonn.	Chevaux ind.	Canons.	Tubes l.-torp.	Équipages.
13 navires cuir. ou prot.[1])	58500	95720	229	31	4453
3 monitors cuirassés[2])	6710	3800	21	—	419
8 contre-torpilleurs (4 en constr.) . .	4000	67000	64	16	640
12 canonnières (3 en constr.)	4000	2700	54	—	450
38 torpilleurs (12 en constr.)	6400	97500	84	116	980
4 mouilleurs de mines (2 en constr.) .	1880	1880	10	—	166
7 sous-marins (2 en constr.)	1080	1960	—	13	70
85 bâtiments	82570	270560	462	176	7178

De plus 3 stationnaires (5 canons), 8 nav.-écoles, etc., dont quelques-uns en réserve (14 canons, 1800 h. d'équipage), 2 transports porte-torp. (420 t.).

[1]) Evertsen, Kortenaer, Piet Hein 94, Friesland 96, Holland, Zeeland 97, Utrecht, Gelderland 98, Noord-Brabant 99, Koningin Regentes 00, de Ruyter 01, Hertog Hendrik 02, Marten Harpertsz Tromp 04, Jacob van Heemskerck 06, De Zeven Provincien 09. — [2]) Reinier Claeszen, Draak, Matador.

Notice statistique sur les Colonies néerlandaises.

Superficie et population.

	Kilom. c.	Habitants.	Dont Européens.	Par kil. c.
Java et Madoura, 1905	131508	30 098008	64917	229
Possessions extérieures (provinces), 1905	1 783913	7 859369	15993	5
Sumatra méridional (côte occidentale)	40291	1 308471	2923	33
Benkoelen	42091	204269	358	8
Tapanoeli	24441	413301	436	10
Districts de Lampong	29366	156518	146	5
Palembang	139128	796354	678	6
Sumatra (côte orientale)	91895	568417	2667	6
Atchin	53222	582175	761	11
Riouw	42427	112216	221	3
Banka	11587	115189	317	10
Billiton	4842	36858	136	8
Bornéo occidental	145195	450929	374	3
Bornéo méridional et oriental	408146	782726	1006	2
Célèbes	128478	415499	1572	3
Ménado	57436	436406	1264	8
Amboine	51464	299004	2232	6
Ternate	62592	108902	497	2
Nouvelle-Guinée occidentale	394791	240000	35	0,6
Timor	46056	308600	249	7
Bali et Lombok	10523	523535	119	50
I. Indes orientales, 1905	1 915412	37 957400	80910	21
Gouvernement de Curaçao, 1911	1130	56125	—	49
Gouvernement de Suriname, 1911	129100	92736[1])	864	0,7
II. Indes occidentales, 1911	130230	148861	—	1,1
Total	2 045647	38 106300	—	20

Nationalités.

Indes orientales 1905 : 80910 Européens, 5563449 Chinois, 29588 Arabes, 22979 autres, 37 020460 indigènes. — Suriname 1910 : 864 Européens, 7857 Indiens néerlandais, 19577 Indiens anglais, 50142 indigènes, 5287 Nègres, 4343 Indiens, 6163 autres.

Villes 1905. Java. Batavia 138551, Djokjokarta 79567, Semarang 96600, Sourabaya 150198, Sourakarta 118378 hab. — Sumatra: Padang 91440, Palembang 60985 hab. — Bornéo: Bandjermassin 16708 hab. — Célèbes: Macassar 26145 hab. — Suriname: Paramaribo (1911) 34898 hab. — Curaçao: Willemstad (1911) 14175 hab.

Mouvement de la population des Indes occidentales.

	Mariages.	Naissances	Décès	Excédant des naissances.
Curaçao 1911	326	1848	932	916
Suriname 1911	466	2980	2414	566

Finances. (En florins.)

Aperçu-général des budgets 1913.

	Recettes.	Dépenses.	Déficit.
Indes orientales	273 608208	313 096644	39 488436
Suriname	2 968567	6 992637	4 063070
Curaçao	677752	1 252401	574649

[1]) Non compris les Indiens et les nègres marrons (Boschnegers).

Budget des Indes orientales de l'année 1913.

Recettes.	En Hollande.	Aux Indes.	Total.
Vente du café	1 823623	865600	2 689223
Vente du quinquina	237600	11500	249100
Vente de l'étain	26 884427	1 095200	27 979627
Opium	—	29 500000	29 500000
Douanes	—	33 204000	33 204000
Impôt foncier ou dîmes	—	22 362000	22 362000
Droit sur le sel	—	14 320000	14 320000
Postes, télégraphes, téléphones	83250	6 588400	6 671650
Chemins de fer	316000	31 743000	32 059000
Recettes diverses	21 173650	83 399958	104 573608
Total	50 518550	223 089658	273 608208
Dépenses	73 054147	240 042497	313 096644

Commerce 1911. (En milliers de florins.)

	Importation.			Exportation.		
	Marchandises.	Espèces.	Total.	Marchandises.	Espèces.	Total.
Java et Madoura	250 488	20 317	270 805	299 800	63	299 863
Possessions extérieures	109 815	5 623	115 438	176 850	637	177 487
Commerce des particul.	360 303	25 940	386 243	476 650	700	477 350
Commerce du gouvern.	13 541	730	14 271	44 250	—	44 250
Indes orientales	373 844	26 670	400 514	520 900	700	521 600
Surinam	—	—	8 273	—	—	9 201
Curaçao	—	—	4 325	—	—	1 952

Principaux articles d'exportation de produits des Indes orientales 1911. (En milliers de florins.)

Sucre	134 336	Café	25 025	Peaux	7 445
Tabac	74 110	Thé	13 610	Rotang	6 801
Copra	53 316	Poivre	12 635	Gutta-percha	5 270
Étain	48 975	Gomme	10 721	Quinquina	3 626
Pétrole	29 236	Riz	8 300	Muscades	1 638

Mouvement des ports 1911. Entrés:

	Vapeurs.	Milliers de M³.	Voiliers.	Milliers de M³.	Navires.	Milliers de M³.
Indes orientales	6484	12 866	1931	361	8415	12 227
Port de Curaçao	—	—	—	—	1538	2 534
Surinam	—	—	—	—	221	215008 tonn.

Flotte marchande des Indes orientales à la fin de 1911: 9610 navires de 591578 mètres cubes.

Chemins de fer 1911: Java 2247, Sumatra 337, Suriname 188 kil., chemins de fer d'intérêt local Java 2025, Sumatra 602 kil.

Postes 1911.

	Bureaux.	Poste aux lettres. Service intér.	Service extér.	Recettes. (en milliers de francs).	Dépenses.
Indes orientales	1717	35 736334	9 684657	5 136	9 190 [1]
Curaçao	6	103467	465972	118	61
Surinam (1910)	11	101724	1 096945	98	48

[1]) Y compris les dépenses faites pour le service télégraphique, sauf celles pour l'établissement et l'entretien des lignes télégraphiques.

Télégraphes. Indes orientales 1911. Longueur des lignes de l'État: 15728 kil., des fils: 23365 kil. — Nombre des bureaux: 605, des bur. radiotélégr. 1. Nombre des dépêches internes: 1 088443, des dépêches internationales: 352561, des dépêches de service: 36842; total: 1 477846 dépêches. — Recettes 3 194525, dépenses 6 270413 francs.

Téléphonie. Indes orientales 1911. Nombre des stations et postes 10784. Réseaux urbains: nombre des réseaux 44, longueur des lignes 17759 kil., des fils 49593 kil., nombre des conversations 15 879645. Circuits interurbains: nombre des circuits 7, longueur des lignes 2298 kil., des fils 5852 kil., nombre des conversations 68309. Recettes 2 121296, dépenses 2 348460 francs:

Armée des Indes orientales au 1er janv. 1913.

(Le recrutement se fait exclusivement par voie d'engagement.)

	Officiers.	S.-officiers et soldats.		Officiers.	S.-officiers et soldats.
États-majors etc.	399	3577	Artillerie . . .	119	2545
Infanterie . . .	569	23778	Génie	60	898
Cavalerie . . .	31	964	Total	1178 [1])	31762 [2])

Les soldats se répartissaient ainsi: 9769 Européens et 21993 indigènes. — Schutterijen et corps armés indiens (légions, barisans, etc.) d'un effectif total de 4846 h. (y compris 2860 indigènes).

Flotte 1913.

Bâtiments.		Tonn.	Chevaux ind.	Canons.	Tubes l.-torp.	Équipages.
5 navires cuir. ou prot. (1896—1909) [3]) . . .	Escadre néerland.	25888	37112	95	11	v. ci-dessous.
6 contre-torp. (1910—13)	Escadre néerland.	3060	51000	48	12	
4 canonnières (1896—98)	marine ind.	3209	5442	28	—	
9 torpilleurs (1888—1903)	marine ind.	908	11892	18	24	
24 bâtiments		33065	105446	189	47	—

De plus 1 stationnaire, 4 navires pour le service hydrographique.

Personnel de la marine au 1er juillet 1913 (y compris le personnel à bord): 1 c.-am., 5 capits de vaiss., 7 capits de frég., 39 lts de vaiss., 79 enseignes, 34 aspirants = 165 off. de marine et aspirants; 19 médecins, 25 commissaires, 28 officiers mécaniciens, 93 mécaniciens = 165 employés; 9441 s.-off. et matelots, 322 chauffeurs, non compris 602 s.-off. et matelots et 666 chauffeurs indigènes. — Infanterie de marine: 3 officiers, 333 s.-off. et soldats.

Troupes des Indes occidentales. Surinam: 12 off., 295 h.: Curaçao: 8 off., 200 hommes.

[1]) Dans ce total ne sont pas compris les officiers se trouvant en congé en Europe au nombre de 227 et 75 off. détachés en Hollande. — [2]) Y compris 106 s.-lts d'inf. — [3]) Holland, Hertog Hendrik, de Ruyter, Tromp, Zeven Provinciën (v. p. 1061).

Pérou (República del Perú).

République (de 19 départements, 2 provinces littorales, et 1 prov. dite constitutionnelle). indépendante (de l'Espagne) depuis le 28 juill. 1821. — Constitution du 18 oct. 1856, revisée 25 nov. 1860. Le Sénat est composé de 52 membres (1 membre par 1 à 3 provinces) et la Chambre des Députés de 116 membres (1 par province ou par 15000 à 30000 habitants), élus les uns et les autres pour 6 ans par le suffrage direct des départements,

renouvelables par tiers tous les 2 ans et siégeant annuellement 90 jours à partir du 28 juill. Est électeur tout citoyen péruvien âgé de plus de 21 ans, marié, ou maître d'une profession, ou possédant une propriété foncière, ou payant des contributions ou sachant lire et écrire; est éligible comme député, tout citoyen né péruvien (ou étranger habitant au moins 2 ans le pays) et âgé de 25 ans qui a un revenu annuel de 500 pesos, ou qui est professeur d'une science quelconque; comme sénateur, tout citoyen né péruvien et âgé de 35 ans qui a un revenu annuel de 1000 pesos, ou qui est professeur d'une science quelconque. Le président de la République (Péruvien de naissance, âgé au moins de 35 ans et domicilié au pays depuis 10 ans) et 2 vice-présidents sont élus pour 4 ans par le suffrage général de la nation; ils ne sont pas rééligibles pour une seconde période consécutive. — Pavillon national: Trois bandes disposées verticalement, Rouge, Blanche, Rouge; celle du milieu chargée d'un écusson aux armes nationales (coupé, le 1er parti: à dextre d'azur au lama d'or, à sénestre: d'argent à l'arbre quinquina; au 2e de gueules à une corne d'abondance d'or; l'écu surmonté d'une couronne civique de laurier), accosté à dextre d'un rameau de palmier et à senestre d'un rameau de laurier. Pavillon de commerce le même, sans emblème.

Pouvoir exécutif.

Président (24 sept. 1912—16): Guillermo E. *Billinghurst*. — 1er VPrés.: Rob. E. *Leguia;* 2e VPrés.: Mich. *Echenique*.

Congrès.

Sénat. Prés.: J. S. *Elespurú*. — Chambre des députés. Prés.: R. *Bentin*.

Conseil des ministres (28 août 1913).

Prés. et min. de la guerre: L. *Varela*, gén. — Intérieur: Gonzalo *Torado*, col. — Justice, cultes et instruction publ.: C. *Paz Sol*. — Finances: B. *Maldonado*. — Affaires étrang.: Dr. Francisco *Tudela*. — Fomento (travaux publics, etc.): P. *Portillo*, col.

Ministères et autres autorités centrales.

Affaires étrang.: Dr. Em. *Althaus*. — Intérieur etc. Dir. de l'intérieur: L. F. *Paz Soldan*. — Justice et cultes. Dir.: R. *Ries*. — Guerre. Dir.: Dr. J. *Lozano*. — Marine: A. *Rivera*, capit. de vaiss. — Trésor: Dr. *Castañeda*. — Douanes: Dr. F. *Reyes*. — Postes et télégr. Dir.: F. *Luna Peralta*. — Monnaie: C. *Pierola*. — Bibliothéque nationale: Dr. M. *Gonzalez Prada*. — Travaux publ.: A. *Habicht*. — Trésorier gén.: F. *Miranda*. — Société géographique. Prés.: J. *Balta*.

Cour suprême (mbres nommés par le Congrès). Prés.: Dr. *Eguiguren;* Cour supérieure: Dr. J. *Lanfranco*. — Avocats fisc.: Dr. J. Salv. *Cavero*, Dr. *La Torre Gonzalez*, T. *Gadea*. S. A. *Seoane*, J. A. *Lavalle*.

Autorités provinciales.

Préfets des départements. Amazonas (3 prov.) [Chachapoyas]: *Garcia Rosell*. — Ancachs (7 prov.) [Hauras]: Vict. *Benavides*. — Apurimac (5 prov.) [Abancay]: B. *Llosa*. — Arequipa (7 prov.): Aug. E. *Bedoya*. — Ayacucho (6 prov.): Ped. A. *Mas*. — Cajamarca (7 prov.): C. *Edwards*. — Callao (prov. constitutionnelle): C. *Cardenas*. — Cuzco (12 prov.): . . . . — Huancavelica (4 prov.): L. *Bartra*. — Huanuco (3 prov.): F. *Zuñiga*. — Ica (2 prov.): *Bedoya*, col. — Junin (4 prov.) [Cerro de Pasco]: R. del *Riegos*. — Lambayèque (2 prov.) [Chiclayo]: J. M. *de la Torre*. — La Libertad (5 prov.) [Trujillo]: P *Carrion*. — Lima (6 prov.): Or. *Ferro*. — Loreto (5 prov.) [Iquitos]: B. *Puente*. — Moquegua (prov. littorale): *Ibarra*. — Piura (5 prov.): P. *Seminario*. — Puno: Juan de D. *Salazar y Oyazabal*. — San Martin (3 prov.) [Moyobamba]: B. *Vargas*. — Tacna (2 prov.) [Candarave]: *Canseco*, col. — Tumbes (prov. littorale): M. *del Solar*.

Tribunaux sup. à Lima (v. ci-dessus), Arequipa, Cuzco, Puno, Ayacucho, Huaraz, Trujillo, Cajamarca et Piura. — Juge de 1ère instance dans chaque province et juge de paix dans chaque localité.

Archevêque cathol. à Lima: P. E. *Garcia Naranjo;* Arequipa: M. *Holguin;* Ayacucho: F. *Olivas Escudero;* Cajamarca: F. *Grozo;* Chachapoyas: J. J. *Yrala;* Cuzco: J. G. *Castro;* Huanuco: P. *Drinot;* Huaraz: P. *Farfon;* Puno: I. *Puirredón;* Trujillo: *Garcia Irigoyen.*

Armée et marine.

Chef de la mission mil. française: *Desroyes*, gén. de brig.; Sous-chef d'état-major-gén.: *Varela*, col. — Mission navale française. Dir. de marine: D. *Guette*, capit. de vaiss.

Corps diplomatique à Lima et consulats.

*Allemagne, Empire. E. e. et M. pl.: Cte *de Hacke*, 14./IV. 10; Chanc.: *A. Roloff.* — Consuls à Arequipa: W. *Edelbüttel*, 13. — Cajamarca: F. *Ramon Leon*, 01. — Callao: E. *Weiss*, 11. — Iquitos: E. *Strassburger*, 13. — Lima, ch. des fonct.: G. *de Bischoffshausen*, 13. — Mollendo: J *Dauelsberg*, 04. — Payta: W. *Ostendorf*, 05. — Piura: F. *Hilbck*, 84. — Salaverry-Trujillo: F. *Wiebe*, 96. — VC. à Cuzco (O. *Ackermann*, 12). La Merced (A. *Zarneckow*, 08). — Agt à Pacasmayo.

Amérique, États-Unis. E. e. et M. pl.: P. *McMillin*, ... 13; Secr.: R. E. *Pennoyer;* Att. milit.: . . . . — Consuls à Callao: ☆. . . ., CG., 1 V- et DepC. et 1 Dep.C. — Iquitos: ☆S. J. *Fuller*, 12. — Agts à Cerro de Pasco, Mollendo, Payta, Salaverry.

Argentine, Rép. E. e. et M. pl.: C. *Estrada*, . . VIII. 13; Secr. de 1re cl.: Jul. *Portela.* — Consul à Lima: ☆J. S. *Garcia*, CG., 11. — VC. à Arequipa (Man. *Ugarteche*, 07), Callao (E. *Berninzon*, 06), Iquitos (T. J. *Muniz*, 07), Mollendo (F. *Rey de Castro*, 06), Payta (F. F. *Guidino*, 12), Trujillo (J. *Ludoewieg*, 13).

*Autriche-Hongrie. E. e. et M. pl., ... 13, v. Chile, corps dipl. — Consuls à Arequipa: G. *Sahli*, gér., 13. — Lima: W. *Justus*, CG., 08. — VC. à Callao (. . . .). — Agts à Cerro de Pasco, Huaraz.

Belgique. MR. et CG.: ☆L. *Guislain*, 5./I. 09; VC.: ☆. . . . — Consuls à Arequipa: S. *Yriberry*, 03. — Chimbote: C. *Yori*, 06. — Cuzco: J. *Ariansen*, 11. — Iquitos: M. *Vatan*, 12. — Lima: le MR., CG.; A. *Renner*, gér., 13. — Mollendo: J. *Golding*, 92. — Payta: A. *Higginson*, 09. — Pisco: C. A. *Calderon*, 03; VC.: A. B. *Tiravanti*, 11. — Puno: C. A. *Mostajo*, 12. — Trujillo: E. *Heckmann*, 11. — VC. à Callao (H. *Pendola*, 11).

*Bolivie. E. e. et M. pl.: Dr. Alfr. *Ascarrunz*, ... 13; Secr. de lég.; Dr. J. *Minor Gainsborg.* — Consuls à Arequipa: ☆Enr. *Ascarrunz Vega*, 11. — Cuzco: E. *Cano Vega*, 12. — Lima: ☆A. *Durán*, 00. — Mollendo: ☆Bel. *Saenz*, 13. — Payta: G. *del Castillo*, 04. — Puno: ☆C. *Elio*, 11. — Tumbez: J. *Noblecilla*, 03. — VC. à Candarave (L. *Romero*, 04), Huancane (F. *Vera Aparicio*, 10), Lambayeque (E. *Araujo*, 00).

*Brésil. E. e. et M. pl.: A. *Cochrane de Alencar*, 18./X. 11: 1er secr.: Ab. *Roças.* — Consuls à Iquitos: Fil. E. R. V. *de Abreu;* VC.: F. *de Mello.* — Lima: J. *Garland*, 03; VC.: E. *Washbourne L'Anson.* — VC. à Arequipa (J. A. *Vivanco*, 96), Caballo Cocha (A. *Alvarez da Silva Brazil*, 11), Mollendo (G. *Elias*), Mossamedes Nazareth (P. *de Azevedo Veiga*, 11), Payta (E. Y. *Hiyginson*), Sta-Rosa (M. da *Veiga*).

*Chili. E. e. et M. pl.: . . . .; Secr. de lég.: . . . . — Consuls à Arequipa: ☆A. *Astroga.* — Callao: ☆G. *Munizaga Varela*, CG., 10. — Chiclayo (Puerto Eten): ☆A. *Thomas*, 11. — Ilo: ☆Ric. *Ahumada Anguita.* — Mollendo: ☆D. *Peña Foro.* — Moquegua: H. *Briones Luco*, 12. — Payta: L. A. *Moreira*, 05. — Salaverry: ☆P. A. *Pacheco*, 11.

Chine. E. e. et M. pl., v. Amérique, États-Unis, corps dipl.; Ch. d'aff.: le 1er secr. *T'an* Chun-mou (abs.); 2e secr. *Yô* Sun-chien; Att.: B. *Leon*

Linping; Chanc.: *Tch'ên* Chang-ti, Agt cons. — Consul à Lima et Callao, ch. des fonct.: le secr. de lég. — VC. à Ica (N. *Salazar*, 04). — Agts à Arequipa, Cañete, Chancey, Chamchamayo, Chimbote, Chincha, Huanaco, Iquitos, Jauja, Lambayeque, Lomos, Moquegua, Pacasmayo, Pisco, Trujillo.

*Colombie. E. e. et M. pl.: Dr. E. *Restrepo Sáenz*, 19./VI. 11; Secr. de lég.: E. *Pradilla*. — Consuls à Cuzco: R. *Villa*, 99. — Iquitos: J. *Lopez*, CG., 12; VC.: E *Cabrera*, 13. — Lambayeque: E. *Niño*, 94. — Lima: J. D. *Barrera Gomez*, CG., 09. — Payta: A. *Pallete*, 07. — Trujillo: E. *Pinillos Rosell*, 09. — Agt à Callao.

Costa-Rica. Consuls à Callao: T. *Beingolea*, 13. — Lima: O. *Chiarella*, CG., 96; VC.: A. *Ballén*, 96.

*Cuba. E. e. et M. pl.: Dr. C. *de Armenteros*, ... 13; Secr. de lég. de 2e cl.: R. *Hernandez Portela*. — Consul à Lima: J. *Payan*, 03; ch. des fonct.: G. *Godoy*.

Danemark. CG. à Callao: N. C. L. *Petersen*, 01; VC.: H. F. C. *Hansen*, 01.

Dominicaine, République. CG. à Lima: B. *Vallegas*, 05. — Consul à Trujillo: T. *Molina*.

*Equateur. E. e. et M. pl. [Leon de Andrade 130]: Aug. *Aguirre Aparicio*, 24./I. 08; Secr. de lég.: Gonzalo *Zaldumbide*. — Consuls à Lima: ☆P. A. *Moreira*, CG., 09. — Pacasmayo: B. H. *Kaufmann*, 05. — Payta: Luis A. *Moreira*, 04. — Sullana: ☆A. *Ruiz*, 12. — VC. à Mollendo (J. F. *Rowlands*), Salaverry (J. *Dalman*),

*Espagne. E. e. et M. pl.: A. *Lopez Muñoz*, 26./X. 12; Secr.: A. *Plá*. — Consuls à Arequipa: J. *Eguren*, 10. — Lima-Callao: le min., CG.; ☆ A. *Motta*, 12, et 1 VC. — VC. à Cerro de Pasco, Chimbote, Cuzco, Pacasmayo, Pisco, Supe-Huacho, Trujillo; Agts à Cajamarca, Mollendo, Sullana.

*France. E. e. et M. pl.: *Des Portes de la Fosse*, 2./IX. 12; 3e secr.: *Henry*; VC.-chanc.: ☆*Alduy*. — Agts à Arequipa, Callao, Chincha Alta, Cunchamayo, Cerro di Pasco, Cuzco, Iquitos, Jauja, Mollendo, Payta, Pisco, Trujillo.

*Grande-Bretagne. E. e. et M. pl.: E. A. *Renni*, ... 13; Att. milit., v. Rép. Argentine, corps dipl.; Att. nav., v. E.-U. d'Amérique, corps dipl. — Consuls à Callao: ☆G. G. *Wilson*, 13; VC.: G. T. P. *Boulton*, 13. — Iquitos: ☆J. *Huckin*, 13; VC.: D. *Brown*, 12. — VC. à Arequipa, Lima (R. A. *Clay*, 95), Mollendo, Payta, Salaverry; Agt à Cerro de Pasco.

*Grèce. La légation d'Espagne est chargée des interêts grecs. — VC. à Lima: V. *Kiéfer Marchand*, 02.

Guatémala. Consuls à Callao: E. A. *Ziegler*, 07. — Lima: P. E. *Guedes*, 08; VC.: J. *del Valle*, 13. — Payta: J. G. *del Castillo*, 01. — Piura: R. *Seminario*, 04.

*Haïti. Consul à Lima: V. *Kiéfer Marchand*, 07.

Honduras. Consuls à Lima: Alf. *Thorndike*, CG., 11. — Payta: J. *del Castillo*, 02.

*Italie. E. e. et M. pl.: Ruffillo *Agnoli*, 15./VI. 10; Chanc.: A. *Ferrero*. — CG. à Lima: le Min. — Agts à Arequipa, Callao, Cerro de Pasco, Chincha Alta, Cuzco, Huanuco, Huaraz, Ica, Iquitos, Lambayeque, Lomas, Moquegua, Mollendo, Payta, Tarma, Trujillo, Yauli.

Japon. E. e. et M. pl.: Dr. Eki *Hioki*, 26./VII. 09; Secr.: G. *Kondo*; Interpr.: Z. *Amari*. — Consul à Lima: M. *Yususaburo*, 13.

Luxembourg, v. Pays-Bas (conv. 6/7 janv. 1880).

Mexique. E. e. et M. pl.: . . . . — CG. à Lima: J. *Elguero*, 11. — Consuls à Callao: J. *Helguero*, 04. — Mollendo: E. *Koster*, 02.

Nicaragua. Consul à Lima: L. J. *Mora*, 09.

*Norvège. CG. à Lima: A. F. *Oechsle*, 06; VC.: L. A. *Ocksle*, 13. — VC. à Callao (H. C. *Hansen*, 06), Mollendo (W. J. *Donnelly*, 11).
*Panamá. Consuls à Arequipa: J. *M. de la Piedra*, gér., 13. — Callao: M. *McGowan*, 13. — Eten: L. *Montero*, 11. — Lambayeque: L. *Montero*, 11. — Lima: L. *Arosemena*, CG., 07. — Mollendo: A. J. *Mendez*, 04. — Payta: F. *Bolognesi*, 04. — Pisco: E. V. *Sarriego*, 05. — Piura: A. R. *Cisneros*, 10. — VC. à Pacasmayo (J. M. *Bamberg*, 12), Salaverry (A. S. *Léon*, 09).
Paraguay. E. e. et M. pl., ..., v. Bolivie, corps dipl. — CG. à Lima: Fed. Aug. *Elmore*, 18./V. 05.
*Pays-Bas. Consuls à Arequipa: F. T. W. *Krämer*, 01. — Callao: E. *Barreda*. — Lima: R. S. *Canevaro*, CG., 15./IX. 70. — VC. à Payta (F. P. *Lopez*, 89).
*Portugal. CG. à Lima: R. *Canevaro*, 99. — VC. à Arequipa (Em. *Rivera*, 12), Callao (Rod. *del Campo*, 00), Iquitos (Ven. *Pereyra*, 09), Loreto (F. A. *da Silva*).
Russie. Consul à Lima: le VC. *de Grèce*, gér.
St-Siége. Délégué apostol.: Mgr. A. *Scapardini*, 30./XII. 10, archev. tit. de Damas; Secr.: Mgr. . . . .
Salvador. Consuls à Lima: H. *Garcia Lastres*, 05. — Payta: J. R. *Seminario*, 04.
Suède. CG. à Callao: Carl *Pedersen*, 12.
*Suisse. Consul à Lima: T. H. *Thomann*, 13.
Uruguay. E. e. et M. pl.: J. C. *Blanco Garcia de la Sienra*, 9./I. 13; Secr. de lég.: Mat. A. *Magariños*. — Consuls à Arequipa: Ed. *Escomel*, 13. — Callao: E. *Sanguinetti*, CG., 13; VC.: L. A. *Rey*, 07. — Lima: G. *Berckemeyer*, 13. — Mollendo: J. *Köster*, 13. — Payta: F. de P. *Lopes*, 13.
Vénézuéla. E. e. et M. pl.: v. Bolivie, corps dipl. — Consuls à Arequipa: J. L. *Ugartecha*. — Callao: L. *La Rosa*. — Lima: Fr. *Perez de Velazco*, CG., 11. — Mollendo: C. *Benavides*. — Payta: P. M. *Talledo*. — Piura: A. E. *Pallete*, 12. — Salaverry: C. *Michelson*, 12. — Trujillo: A. *Pinillos Talledo*.

Notice statistique.

Superficie et population évaluée 1896.

Départements.	Kil. c.	Population.	Par k. c.	Départements.	Kil. c.	Population.	Par k. c.
Amazonas . .	36122	70676	2	Lambayeque .	11952	124091	10
Ancachs . .	42908	428703	10	Libertad . . .	26441	250931	9
Apurimac . .	21209	177387	8	Lima	34482	298106	9
Arequipa . . .	56857	229007	4	Loreto	747296	100596	0,2
Ayacucho . .	47111	302469	6	Madre del Dios	64112	16000	0,2
Cajamarca . .	32482	442412	14	Moquegua . .	14375	42694	3
Callao	37	48118	—	Piura	38458	205307	5
Cuzco	404845	438646	1	Puno	106731	537345	5
Huancavelica .	23967	223796	9	Tumbes . . .	5130	8602	1,7
Huánuco . .	36331	145309	4	Total	1 833916 [1])	4 559550	2,6
Ica	22586	90962	4	Évaluation 1913	—	5 800000	—
Junin	60484	394393	6				

Villes principales: Lima (capitale) 150000, Callao 34436, Arequipa 35000, Cuzco 30000, Ayacucho 20000, Iquitos 12500 habitants.

---

[1]) D'après un calcul planimétrique 1137000 kil. c.

Finances. (En livres sterling à 10 sol en argent.)

Compte de l'exercice 1912.

Recettes 3 442458, dépenses 3 720405.

Prévision de l'exercice 1914.

Recettes.

Douanes	1 505112	Postes et télégraphes	166720
Impôts	730428	Recettes diverses	404848
Monopoles	740728	Total	3 547836

Dépenses.

Pouvoir législatif	107943	Finances et commerce	888224
Administration	510613	Guerre et marine	832386
Affaires étrangères	88814	Travaux publics	200511
Justice et instruction	481345	Total	3 109836

Dette publique (31 mai 1913).

Dette extérieure contractée en 1911 1 162700 livres sterling.

Dette intérieure: 2 660645 livres sterl. à 1% et 1 134210 livres sterl. sans intérêt, dette flottante 4 848387 livres sterl. Le gouvernement ne reconnaît qu'une dette au montant de 4 023006 livres sterl. au 1er janv. 1913.

Commerce 1911. (En livres sterl.)

	Import.	Export.		Import.	Export.
Grande-Bretagne	1 720133	2 246699	Chili	76996	1 342670
Allemagne	945907	578495	Bolivie	7954	150391
France	289543	391439	Australie	229306	—
Italie	199450	2718	Chine	154321	—
Belgique	333982	101780	Autres pays	159109	224915
Espagne	79597	61625	1911:	5 438250	7 416028
États-Unis	1 248952	2 096296	1912:	5 167686	9 438581

Principaux articles d'exportation 1912. En milliers de livres sterl.)

Minéraux et métaux	2 212	Coton	1 105	Spiritueux	379
Sucre	1 407	Pétrole	755	Guano	181
Caoutchouc	1 279	Laine	385	Peaux	124

Mouvement du port de Callao en 1912. Entrés: 562 navires jaugeant 1 387919 t., dont 479 vapeurs jaug. 1 279588 t.

Marine marchande 1911: 11 vapeurs jaugeant 12673 t. (nets) et 60 navires à voiles jaug. 31453 t.

Chemins de fer 1912: 2766 kil. en exploitation, 5400 kil. en construction.

Postes 1912. Nombre des bureaux 781, nombre des envois 35 727582. Recettes 128910 livres sterl.

Télégraphes 1912. Longueur des lignes 15000 kil., des fils 57900 kil., nombre des bureaux 317, des dépêches 1 795901. Recettes 35606 livres sterl.

Téléphones 1911. Longueur des fils 11400 kil.; 2500 stations.

Armée et marine.

En vertu de la loi du 27 déc. 1898, tout Péruvien doit servir 3 ans dans l'infanterie ou 4 ans dans la cavalerie de l'armée active, 7 ans dans la première réserve, 5 ans dans la seconde réserve, et 15 ans dans la garde nationale; le nombre du contingent annuel des conscrits est fixé par le ministre de la guerre en raison du nombre de ceux qui quittent le service.

En temps de paix il existe 1 rég. d'art. de montagne (à 36 canons Krupp, mod. 1880), 1 sect. d'art. de camp. et 1 sect. d'art. à pied et de sapeurs, 6 bat. d'inf. (armés de fusils Mauser, mod. 1891), 6 esc. de cav.

(armement: carabine Mauser), 1 école militaire (1 brig. de 500 h.) et les garnisons de Loreto et de Madre de Dios.

Effectifs 1910; Art.: 46 off., 756 s.-off. et h.; Inf.: 132 off., 1938 h.; Cav.: 72 off., 750 h.; garnisons: 27 off., 378 h.; au total: env. 277 off. et 4000 h.

Flotte : 1 croiseur 1886 (1700 t., 1800 chev. ind., 2 canons), 2 croiseurs protégés de 3200 t., 1 croiseur 1894 (3263 t.), 1 vapeur à hélice 1883 (400 t.), 1 vapeur 1872 (2100 t.), 1 vaiss.-école et 6 petits vapeurs à aubes.

Perse (Mamâlik-i-mahrousseh-i-irân).

Empire. Monarchie constitutionnelle, héréditaire dans la dynastie chiite des Kadjars depuis 1794. — Constitution du 5 août 1906, confirmée par rescrits du 30 déc. 1906 et du 11 févr. 1907; nouveau règlement électoral publié le 1er juill. 1909. L'assemblée nationale („Medjliss i choraï milli") se compose de 136 députés élus directement pour 2 ans. — Pavillon de guerre et de commerce: Blanc avec un bord vert en haut et un bord rouge en bas; au milieu un lion naturel armé d'un cimeterre et un soleil se levant derrière le lion.

Maison du Chah.

Sultan Ahmed Chah Kadjar, chah in chah (roi des rois), Maj., né à Tabriz 20/21 janv. 1898 (27 chaban 1314), 7e souverain de la dynastie des Kadjars, fils et successeur de Mohammed Ali Chah (né à Tabriz 21 juin 1872, abdique 16 juill. 1909 [Odessa]).

Frères.

1. *Mohammed Hassan Mirza*, valiahd (héritier présomptif), né à Tabriz 19/20 févr. 1899 (9 chavval 1316).
2. *Itezad es Saltaneh*, né 1896.
3. *Mohammed Mehdi Mirza*, né . . . . [Odessa].

4 sœurs (princesses).

Frères du père.

1. *Choua es Saltaneh*, né 30 mars 1880. — 2. *Salar ed daouleh*, né 1er nov. 1881. — 3. *Azud es Sultan*, né 20 oct. 1882. — 4. *Housein Kouli Mirza*, né . . mai 1894. — 5. *Nasr ed-dine Mirza*, né 4 mai 1896. — 10 sœurs du père (princesses).

Frères du grand-père.

1. *Massoud Mirza* Zill es Sultan, né 5 janv. 1850.
   Fils: *Djelal ed daouleh;* 12 autres fils et 7 filles.
2. *Kameran* Mirza, Amir Kebir (ci-devant Naïb es Saltaneh), né 22 juill. 1856. — 2 fils et 3 filles.
3. *Salar es Saltaneh*, né 1882. — 4. *Rukn es Saltaneh*, né 1883. —
5. *Yamine el daouleh*, né 1890. — 6. *Azud es Saltaneh*, né 1891.

Frère du bisaïeul.

Abd us Samed Mirza Izz ed daouleh.

Régent.

Abou'l Kassim Khan *Nassir el Mulk;* élu le 25 sept. 1910.

Grandes charges de la cour.

Ministre de la cour (Vizir i Darbar): *Muvassik-ed-daouleh.* — Gd-chambellan (Reïs i Khelvet): *Loghman-el-Mamalek.* — Chef du cabinet royal et garde du gd-sceau: . . . . — Gd-écuyer (Mir i Akhor): *Rukn-es-Soltan.* — Gd-veneur (Mir i Chikar): *Ahmed* Khan. — Gd-maître des cérémonies (Ichik Aghassi Bachi): *Ehtessab-el-Mulk.* — Gd-maître de la cuisine (Reïs i Karkhane): *Salar-es-Soltan.* — Chef-coureur (Chatir Bachi): *Bachir-el-Mulk.* — Médecins: *Hakim-ed-daouleh*, Dr. *Alam-el-Molk*, Dr. *Loghman-ed-daouleh.* — 1er médecin-dentiste: Dr. E. *Stump.*

Parlement 1913.

Prés.: . . . .

Ministère.

Prés. du conseil: Pr. Mohammed *Ali* Khan Ala-es-Saltaneh. — Guerre: *Mostowfi-el-Memalek.* — Affaires étrang.: *Wossough*-ed-daouleh. — Intérieur: Pr. *Aïn-ed-daouleh.* — Justice: *Assdollah* Khan Mochar-es-Saltaneh. — Finances: *Ghavam es Saltaneh.* — Commerce: *Momtaz-ed-daouleh.* — Postes et télégraphes: *Moustachar-ed-daouleh.*

Autres autorités centrales, etc.

Ministère des affaires étrang. Ssecr. d'État: Mirza Ali *Guli* Khan *Mochafer-el-Memalek;* Chef de cabinet: Mirza *Husseïn* Khan *Moïn-el-Vezareh;* Secr. gén.: . . . . — Intérieur. Dir. des aff. provinc.: Mirza *Hussein* Khan *Adebos Saltaneh;* des aff. centrales: . . . .; Instr. en chef de la gendarmerie: H. *Hjalmarson,* col.; Préfet de police: *Serdar-e-Muetemed;* Cons. du min.: M. G. *Demorgny.* — Guerre. Chef de l'inf.: *Serdar Moutased;* de l'art.: *Salar Mougaffer;* Comm. des cosaques persans: Pr. *Wadbolsky.* — Justice. Cons.: *Perny.* — Finances. Ssecr. d'État: Mirza *Khali* Khan *Fahim-el-Mulk;* Trésorier gén.: Jos. *Mornard;* Admin. gén. des douanes: *Wibier.* — Postes et telegr. Ssecr. d'État: *Mouhassel-el-Memalek:* Adj. et trés. gén. des Télégr.: *New;* Dir. gén. des postes: *Molitor.*

Autorités provinciales.

Gouverneurs généraux des provinces les plus importantes. Asterabad: Mohammed *Sadez* Khan *Emir Tupkhaneh.* — Azerbaïdjan [Tabriz]: *Schodja-ed-daouleh.* — Fars [Chiraz]: *Moukhber-es-Saltaneh.* — Provinces de l'Ouest [Kermanchah, Kurdistan, Hamadan]: Pr. *Farman Farma.* — Guilan et Talich [Recht]: *Mojakher-ed-daouleh.* — Ispahan [Ispahan]: *Samsan-es-Saltaneh.* — Kerman: *Amir Moufekhem.* — Mazandaran [Sari]: Pr. *Zafar-es-Saltaneh.* — Téhéran, Saveh et dépendances: Pr. *Rokn-ed-daouleh.* — Arabistan et Luristan: *Edjlal-es-Saltaneh.* — Yezd: Pr. Sardar *Fateh.*

Représentants des cultes chrétiens. Évêque cathol.-romain d'Ispahan [Ourmia]: J. E. *Sontag,* délégué apostol. — Lazaristes. Djoulfa-Ispahan: P. *Pascal;* Téhéran: les abbés *Domergue* et *Boucays.* — Église anglicane. Djoulfa-Ispahan: Sinclair *Tisdale;* Téhéran: Rev. C. H. *Stileman.*

Armée.

Commandant en chef: le min. de la guerre.
Instructeurs. Inf.: *Maletta,* gén.; *de Kostersitz-Marenhorst, Haase,* cols.

Corps diplomatique à Téhéran et consulats.

Allemagne, Empire. E. e. et M. pl. et CG., p. i.: Pr. *Henri XXXI Reuss* br. cad., Alt. Sérén., 11./VIII. 12; Secr. de lég: . . . .; Att.: Dr. *de Hentig;* Bar. *de Friesen-Miltiz,* lt.; Drogmans: W. *Litten,* Fr. *Litten;* Méd.: Dr. *Ilberg,* méd. principal; Dr. *Becker,* méd. major; Chanc.: R. *Sommer.* — Consuls à ♁ Bouchir: Dr. *Listeman,* gér. — ♁ Téhéran: le min., CG., par int. — VC. à Tabriz (M. O. *Schünemann*).

Amérique, États-Unis. E. e. et M. pl.: C. W. *Russell,* 25./III. 10; Secr. de lég.: C. W. *Wadsworth;* Interpr.: R. H. *Bader.* — Consuls à Tabriz: ♁ G. *Paddock,* 10. — Téhéran: le secr. de lég., CG., 12; R. H. *Bader,* V.- et Dep. CG.

Autriche-Hongrie. E. e. et M. pl.: H. cte *Logothetti,* 14./X. 12, chamb.; VC.: G. cte *Béldi d'Uzon,* 13; Délégué sanit.: Dr. K. *Feistmantel*; Corresp. commerical: E. *Farkas;* Drogman: *Husseïn* Khan. — Consul à Tabriz, gér.: le C. de France.

*Belgique. E. e. et M. pl.: R. *de Borchgrave*, 29./XI. 11; Secr. de lég. de 2e cl.: . . . . .; Drogman: Mirza *Ismaïl* Khan. — CG. à Téhéran: la lég.
Espagne. MR.: J. *de Romero Dusmet*, 13./VIII. 13.
*France. E. e. et M. pl.: Raymond *Lecomte*, 15./VI. 08; Secr. de lég.: J. *Pieyre;* 1er interprète *Saugon*, C.; Interprète-chanc.: *Moureaux*, VC.; Élève-interprète: *Guys;* Méd.: Dr. *Gachet*. — Consul à Tabriz: M. *Nicolas* 07. — VC. à Bender-Bouchir (♁. . . .), Recht (♁ *Sempé*, 13); Agt à Chiras.
*Grande-Bretagne. E. e. et M. pl. et CG.: Sir W. *Townley*, 20./IV. 12; Cons. d'amb.: . . . .; 2e secr.: W. *Garnett;* 3e secr.: Sir C. *Kennard*, bart; Secr. orient.: G. P. *Churchill;* Chef de la chanc. orient.: Abbas *Kuli* Khan; Att. milit.: W. *Steel*, major; Méd.: Dr. A. *Neligan*. — Consuls à Bouchir: ♁ Sir P. Z. *Cox*, CG., 04, lt.-col.; R. L. *Birdwood*, capit.; VC.: ♁ H. G. *Chick*, 08. — Chiraz: W. T. T. *O'Connor*, 12, major. — Ispahan: ♁ T. G. *Grahame*, CG., 08; VC.: Dr. M. S. P. *Aganoor*, 07; ♁ N. *Worrall*, 13. — Kermanchah: ♁ W. *MacDouall*, 09. — Kirman: ♁ *Lorimer*, 13, capit.; VC.: *Nasroullah* Khan, 11. — Mesched: ♁ P. M. *Sykes*, CG., 05, major; VC.: ♁ H. S. *Thorburn*, 13, capit. — Mohammerah: ♁ L. B. H. *Haworth*, 11, capit. — Seïstan et Kain: ♁ *Prideaux*, 13, major; VC.: ♁ D. *Heron*, 13, capit. — Tabriz: ♁ W. A. *Smart*, p. i.; VC.: ♁ C. *Stevens*, 06. — Téhéran: la lég., CG. ♁; VC.: ♁ G. T. *Havard*, 12; ♁ N. P. *Cowan*, 12. — VC. à Ahvaz (♁ A. J. H. *Grey*, 11, capit.), Bender-Abbas (H. V. *Biscoe*, capit.), Birjand (W. R. *Howson*, 09), Kasr-i-Chirin (. . . .), Lingah (♁ R. W. *New*, 09), Recht (♁ E. *Bristow*, 12), Sultanabad (J. *Moir*, p. i.), Yezd (♁. . . .); Agt à Maragha.
*Grèce. Consuls à Recht et Tabriz: les C. de France. — Téhéran: la lég. de France.
*Italie. E. e. et M. pl.: G. C. *Montagna*, 21./X. 11; Secr. de lég.: Cte L. *Nani Mocenigo;* Interpr.: Cte G. *di Monteforte*; Médecin: Dr. C. F. *Bongioanni*. — Consuls à Chiraz et Ispahan: les Consuls brit. — Recht: le CG. de Russie. — Tabriz: le C. de France. — Téhéran: le Min., CG.; VC.: Dr. C. *Marobbio*. — Agt à Bouchir.
Luxembourg, v. Pays-Bas.
*Norvège. CG. à Téhéran: E. *Bonati*, 07. — VC. à Bouchir (H. F. Ch. *Gibbs*, 13).
*Pays-Bas. E. e. et M. pl. et CG. le min. d'Italie gérant; Drogman: *Setrak Khan;* Consul: J. P. *de Hoog*, 13. — Consuls à Ahwaz: . . . . — Bouchir: le C, brit.
*Russie. E. e. et M. pl.: *Korostowetz* . . . .; 1er secr. de lég.: E. *Sabline*, gth. de la Chre et cons. de coll.; 2e secr.: Th. *Gruenmann*, assess. de coll.; 1er interprète: R. A. *Lissovsky*, cons. de cour; 2e interprète: G. S. *Romanovsky*, assess. de coll.; Médecin: Dr. *Dobrokhotow*, cons. de coll.; Chanc.: N. A. *Kaydach*. — Consuls à Astrabad: K. *Ivanow*, 09, cons. de cour. — Bouchir: L. S. *Kokhanovsky*, CG., 13, cons. d'État act.; VC.: D. *Bélayew*, 13, ass. de coll. — Ispahan: W. *Necrassow*, 13, cons. de cour. — Kazwine: N. *Grigoriew*, 13, cons. de cour. — Kerman: *Mikhailow*, 11, cons. d'État. — Kermanchah: N. *Nikolsky*, 11, cons. de cour. — Mesched: A. pr. *Dabija*, CG., 08, cons. d'État act. — Recht: G. *Ovséenko*, 13, cons. d'État. — Seïstan: A. bar. *Tcherkassow*, 09, cons. d'État. — Tabriz: M. *Préobrajensky*, cons. de cour, gér. du CsltG., 13. — Téhéran: A. *Schtritter*, CG., 12, cons. d'État act. — VC. à Ardebil (M. *Pissarew*, cons. de cour, 12), Khoy (*Tchirkoff*, 12, cons. de cour), Ourmia (♁ *Goloubinow*, 11, cons. de cour). — Agts à Ahvaz, Bender-Abbas, Bender-Guesz, Daréguesz, Djoulfah, Enzeli, Hamadan, Kochan, Kotchan, Méchedisser, Sabzovar, Yezd.
*Suède. CG. à Téhéran: W. J. *Cooper*, 11.

*Turquie. Amb. [Av. Stamboul et Ala ed daouleh]: *Sadreddin* Bey, 17./VII. 13; Cons. d'amb.: *Remzi* Bey; 1er secr.: Moustapha *Djélaleddin* Bey; 2e secr.: *Raghib* Baky Bey; 3e secr.: Suleyman *Sureya* Bey; Secr. oriental: Abbas *Ali* Khan Chevket. — Consuls à Bouchir: ♁ *Néjad* Bey, 13. — Hamadan: ♁ *Saïd* Bey, 11. — Kermanchah: ♁ *Suad* Bey, CG., 11. — Khoy et Selmas: ♁ *Sabri* Bey, 13. — Lengheh: ♁ *Rifaat* Bey, 13. — Ourmia: ♁ Mehemed *Raghib* Bey, 13. — Recht: ♁ Ebur-Riza *Namik* Bey, CG., 13; VC.: *Harilaos* Eff., 13. — Saoutch-Boulak: ♁ *Naïl* Bey, 13. — Sinnah: ♁ Mahmoud *Muhlis* Bey, 11. — Tabriz: ♁ *Fehmi* Bey, CG. — Téhéran: *Abdur-Rahman* Bey, 13, C. et prés. du tribunal consulaire; ♁ Férid *Halid* Bey, VC., 12. — Agts à Chiraz (Hadji *Ibrahim* Khan, 09), Djoulfa (Al. *Aghayantz*), Erdebil (Hadji Ibrahim *Halil* Agha), Kazvine (Hadji Mehmed *Hassan*), Meragheh (Ivan *Ivaniantz*), Yesd (Cheikh *Mehdi*).

Notice statistique.

Superficie: Environ 1 645000 kil. c.

Population: Env. 9 000000 hab., dont près de 2 500000 nomades.

Les villes les plus importantes sont les suivantes:

Téhéran	280000	Yezd	45000	Kazvine	30000
Tabriz	200000	Kachan	45000	Hamadan	30000
Meched	130000	Recht	42000	Birjand	25000
Ispahan	70000	Kermanchah	32000	Nichapour	20000
Kerman	60000	Chiraz	32000	Dizfoul	15000

Finances.

Total approximatif des recettes: maximum 107 400000 krans, minimum 70 250000 krans.

Dette publique. Emprunt russe d'or de 1900, au total de 22 500000 roubles à 5 %, payable en 75 ans; garantie: les recettes des douanes excepté celles de la province de Fars et des ports du Golfe Persique. — Emprunt russe de 1902: 10 000000 roubles à 5 %. — Emprunt anglais de 1911: 1 250000 livres sterling à 5 %. — Dette flottante: 104 870000 krans; annuités: 14 000000 krans.

Commerce et communications.

Commerce 1912—13. (En milliers de krans, 1 kran = $47^1/_2$ c.)

	Import.	Export.		Import.	Export.
Angleterre	86 382	34 328	Turquie	23 389	37 927
Pays-Bas	1 274	2 148	Indes britann.	66 799	22 270
Belgique	7 929	408	Afghanistan	4 360	2 443
France	11 031	4 829	Oman	1 047	7 378
Allemagne	21 388	2 928	Chine	789	3 474
Autriche-Hongrie	8 042	567	États-Unis	947	6 375
Italie	2 738	8 004	Autres pays	2 481	2 376
Russie	328 980	300 878	Total	567 576	436 333

Principaux articles de commerce 1911—12.

Importation.		Exportation.			
Cotonnades	155 059	Coton	73 963	Peaux	20 002
Sucre	127 761	Fruits	61 430	Soie et cocons	19 043
Thé	33 052	Tapis	48 871	Gomme	16 303
Fils de coton	9 846	Riz	34 772	Froment	14 213
Lainages	9 301	Opium	22 500	Laine	11 523
Pétrole	8 388				

Navigation 1911—12.

	Navires		dont vapeurs	
	Nombre.	Reg.-Tonn.	Nombre	Reg.-Tonn.
Golfe Persique	4969	1 667914	1160	1 549844
dont navires britann. . . .	1068	1 309119	1020	1 299103
Mer Caspienne (nav. russes) 10/11	2755	718765	1999	694930

Marine marchande 1911. 1 navire à voiles, jaug. 107 tonn. (nets).

Postes. Nombre des bureaux 160.

Télégraphes. Nombre des bureaux 130, longueur des lignes 10670 kil., des fils 15608 kil.

Armée. La Gendarmerie gouvernementale est réorganisée sous la direction d'une mission suédoise composée de 36 officiers, intendants, médecins vétérinaires et cartographes. En sept. 1913 il y avait 2 rég. à Téhéran, 1 rég. à Chiraz, 1 bat. à Kazvine, 1 rég. devait s'organiser à Kerman et 1 à Ispahan. A Téhéran se trouve une école d'off. et de sous-off. et à Chiraz une école de sous-off. L'effectif de la Gendarmerie était d'env. 120 off., 4500 h., 1600 chevaux. Les corps mobiles ont 12 mitrailleuses et 4 canons de montagne. La gend. est armée de carabines Mauser (mod. 88, cal. 8 mm.).

Flotte: 1 vapeur à hélice (600 t., 450 chev. indiqués, 4 canons), 1 bateau pour le service policier sur le Karoun (36 t., 1 canon), tous les deux de 1884, et 5 bateaux (80 t.) pour le service douanier dans le Golfe Persique.

Portugal.

République. — Après l'abolition de la monarchie constitutionnelle et héréditaire en lignes masculine et féminine de la Maison de Saxe-Cobourg-et-Gotha-Braganca, la République fut proclamée le 5 oct. 1910 et sanctionnée par l'Assemblée Nationale Constituante 21 août 1911. Constitution du 21 août 1911. Le pouvoir législatif est exercé par le Congrès formé de deux Chambre. La Chambre des Députés est composée de 164 membres âgés d'au moins 25 ans et élus pour 3 ans par le suffrage direct. Le Sénat se compose de 71 membres âgés d'au moins 35 ans et élus pour 6 ans. Le Président de la République est élu pour 4 ans par le Congrès. — Drapeau national (depuis le 19 juin 1911): Vert et Rouge, le vert près de la hampe et de la même largeur que le rouge flottant, chargé moitié sur le vert, moitié sur le rouge d'un écusson reposant sur une sphère d'or avec ses méridiens également d'or, et portant les armes du Portugal: d'argent à cinq écussons d'azur posés en croix, avec la bordure de gueules chargée de sept châteaux de trois tours d'or.

Présidence.

Président (24 août 1911—1915): Manuel *de Arriaga.*
Secr. gén.: *Forbes Bessa.* — Secr. part.: *Roque de Arriaga.*

Congrès de la République.

Chambre des députés. Prés.: J. A. *Simas Machado.*
Sénat. Prés.: A. *Braamcamp Freire.*

Ministère (du 9 janv. 1912).

Présidence et min. des finances: Offonso *Costa.* — Intérieur: R. *Rodrigues.* — Justice: Alvaro *de Castro.* — Guerre: J. P. *Bastos.* — Marine: J. *Freitas Ribeiro.* — Affaires étrang.: Ant. *Macieira.* — Travaux publics: M. *da Silva.* — Colonies: A. *d'Almeida Rabeiro.* — Instruction publ.: *Sousa jr.*

Ministères et autres autorités centrales.

Intérieur. Secr. gén.: le dir. gén. de l'admin. polit. et civile: R. *Paes Gomes.* — Chef de bureau: Dr. *Almeida Serra.* — Comptabilité: O. *de Oliveira.*

Directeurs gén. Assistance publ.: A. *Barreto;* Chefs de bureau: Alb. *Possolo*, L. Gameira. — Santé publ.: R. *Jorge;* Chef de bureau: J. *Garrana*.

Finances. Secr. gén.: M. *da Silva Bruschy.* — Dir. gén. des contributions et des impôts: J. M. *Baptista;* — de la statistique et du contrôle des sociétés anonymes: *Franco.* — Comptabilité: A. *Navarro.* — Douanes et contributions indirectes: M. *dos Santos;* — Trésorerie: Jul. *Baptista;* Banque de Portugal. Gouv.: I. *Camacho;* — Banque coloniale. Gouv.: L. *Diogo da Silva.*

Caisse de dépôts et d'épargne. Dir.: J. E. *de Vasconcellos.*

Comité du crédit public. Prés.: F. J. *Fernandes da Costa.*

Monnaie. Dir.: A. S. *Lucas.*

Justice et affaires ecclésiastiques. Secr. gén.: G. *Martins;* Chef de la div. centrale: A. F. *de Mattos.* — Dir. gén. des affaires ecclés.: J. *Caldas;* Sous-dir.: . . . . — Dir. gén. de la justice et du registre civil: G. *Martins.* — Comptabilité. Chef: C. *de Moura Cabral.*

Tribunal suprême de justice. Prés.: A. *Pinto Osorio.* — Procureur gén.: J. *Azevedo e Silva.*

Guerre. Chef du cabinet du ministre: R. *Baptista.* — Comptabilité. Chef: E. *da Silva.* — Dir. gén.: L. *Ferreira de Castro*, gén. de brig.

Conseil suprême de justice milit. Prés.: S. *Dantas Baracho*, gén. de div.

Directeurs gén.: J. M. *d'Elvas Cardeira*, F. de A. *da Silva Reis*, généraux de brig

Marine. Secr. gén.: . . . . . — Chef du bureau du min.: *Vasconcellos*, capit. de vaiss.

Major gén. de la flotte, f. f.: J. M. T. *Guimarães*, v.-am. — État-major-gén. Chef: L. *Xavier*, capit. de vaiss. — Chefs de bureau. Personnel: M. *da Silva*, capit. de frég.; Instruction: A. *Pereira Nunes*, capit. de frég.; Hydrographie: A. *Moraes de Carvalho*, capit. de frég. — Direction gén.: M. L. V. *de Carvalho*, c.-am.; Matériel: . . . .; Constructions civiles: D. *Xavier Cohen*, col. du génie; Départements marit.: J. *de Sousa e Faro*, lt. de vaiss. — Arsenal de Lisbonne. Admin.: J. J. *Xavier de Brito*, c.-am.; Dir. des constr.: J. J. *Marques da Costa*, c.-am. — Conseil gén. de la flotte. Prés.: B. A. *Moraes e Souza*, c.-am. — Dir. des services maritimes: A. *Vianna Basto*, capit. de vaiss.

Colonies. Dir. gén.: . . . . . — Dir. gén. des fin.: E. *da Fonseca.* — Chefs de bureau. Admin. civile: J. P. *Rodrigues dos Santos;* — Finances, douanes, aff. étrang.: . . . . . — Travaux publ., postes et télégr.: B. *Machado;* — Administration milit.: F. *do Valle*, col. d'art.; — Santé publ.: . . . . . — Comptabilité: J. A. S. *Cilia.* — Insp. gén. des finances des colonies: J. *Navarro de Andrade.* — Dir. des chemins de fer des colonies: A. *Novaes*, ing. civil.

Affaires étrangères. Cabinet du min. Dir. gén.: J. B. *Gonsalves Teixeira*, M. pl.; Secres: *Mayer Garção, Thomas de Laborde*, S. *Mexia*, secres de lég. — Expéd. Chef: J. *da Camara Manoel*, M. pl.; Secr.: Pedro *Monteiro*, 1er; secr. de lég. — Archives et bibliothèque: J. C. Pinto *Garcia.* — Affaires politiques et diplomatiques. Dir. gén.: J. do Espirito *Santo Lima*, M. pl.; Chefs de bureau: S. *Bandeira*, M. pl.; L. *Duarte Pedroso.* — Affaires commerciales. Dir. gén.: A. F. *Rodrigues Lima*, M. pl.; Chefs de bureau: *Lambertini Pinto*, M. pl.; J. *Brandão Paes*, M. pl. — Comptabilité. Chef: J. C. *Sermenho.*

Travaux publ., commerce et industrie. Secr. gén.: J. *Cordeira e Sousa.* — Directeurs gén. Commerce et industrie: M. *Correia de Mello;* Chefs de bureau: J. S. *Ferreira;* J. *Pimenta Tello;* — Agriculture: J. *Camara Pestana.* — Travaux publics: Sev. A. da F. *Monteiro;* — Chemins de fer: F. P. *de Magalhães;* — Mines: S. A. *da Fonseca Monteiro;* — Postes et télégraphes, phares: A. M. *da Silva;* — Travaux

géodésiques et topograph.: Mis *d'Avila et de Bolama.* — Bureau de la comptabilité: C. A. *Mello e Castro.*

Instruction publique. Secr. gén.: . . . . .

Autorités provinciales.

Gouverneurs des districts. Angra: J. *Pacheco.* — Aveiro: A. *Vidal.* — Beja: J. *Freire.* — Braga: *Lopes Soares.* — Bragance: C. *Ribeiro.* — Castello Branco: G. *Mendes.* — Coimbre: J. *Osorio.* — Evora: *Cabrita.* — Faro: A. *Furtado.* — Funchal: *Sá Cardoso.* — Guarda: *Costa Cabral.* — Horta: E. *Prieto.* — Leiria: J. *Frazão.* — Lisbonne: D. *Rodrigues.* — Comm. gén. de la garde républ.: E. *Ribeiro,* col. — Ponta Delgada: J. F. *de Sousa.* — Portalegre: V. *Caroço.* — Porto: M. *d'Oliveira.* — Santarem: J. M. *Costa.* — Vianna: R. *Meira.* — Villa Real: M. *Martins.* — Vizeu: J. *Guedes.*

Présidents des cours d'appels (relações). Lisbonne: C. A. *Pinto de Abreu.* — Ponta Delgada: J. *Bettencourt Avila.* — Porto: E. *Kopke Gouveia.*

Évêques cathol. Braga: . . . . . archev.; Bragance (. . . . .), Coimbre (M. G. *de Bastos Pina*), Lamego (F. *Vieira e Brito*), Porto (Antonio *Barrozo*), Vizeu (. . . . .). — Evora: A. E. *Nunes;* Beja (. . . . .), Faro (Ant. *Barbosa Leão*). — Lisbonne: Ant. *Mendes Bello,* patriarche; Angra (. . . . .), Guarda (M. *Vieira de Mattos*), Funchal (. . . . .). Portalegre (Ant. *Moutinho*).

Armée.

Commandants des grandes circonscriptions milit. Nord [Porto]: M. *Lacueva,* gén. de div.; Centre [Vizeu]: . . . . . gén. de div.; Sud [Lisbonne]: E. J. *Ribeiro,* gén. de div. — Commandants des div. territ. Lisbonne: E. J. *Ribeiro* (v. ci-dessus); Vizeu: . . . . .; Porto: *Lacueva,* (v. ci-dessus). Evora: J. M. *Pereira,* gén. de div.; Coimbra: D. P. *Sampaio,* gén. de brig.; Villa Real: A. S. *Dias,* gén. de brig.

Commandants milit. (des îles). Madère [Funchal]: J. M. *Teixeira,* col. d'inf.; Açores [Angra do Heroismo]: P. *de Vasconcellos,* gén. — Commandants de forteresse à Almeida, Angra, Elvas, Forte da Graça, Monsanto, Peniche, St-Julien, Valence; Camp retranché de Lisbonne.

Marine.

Chefs des départements marit. Lisbonne: *Alvaro Ferreira,* capit. de vaiss. — Porto: J. *de Sousa Vaz,* capit. de vaiss. — Açores [St-Michel]: J. E. *Pereira Sampaio,* capit. de vaiss. — Ponta Delgada: . . . .

Commandants des divisions navales. Lisbonne: . . . . . — Atlantique du Sud: A. J. *Machado,* capit. de vaiss. — Océan Indien: J. Z. *Schultz Xavier,* capit. de vaiss. — Stations navales. Macao: A. J. *Reis,* lt.-capit. — Indes: J. F. *Loforte,* capit. de corv. — Cap Vert: A. A. *da Silva Moreno,* capit. de corv.

Corps de matelots. Commandant: C. M. *Pereira Vianna,* c.-am.

Colonies.

Angola. Gouv. gén. [São Paulo de Loanda]: *Norton de Mattos;* Secr. gén.: Dr. J. *de Castro Moraes.* — Prés. de la cour d'appel: C. *Baptista,* cons. — Évêque: J. E. *de Lima Vidal.* — Capit. des ports: C. *de Moura Braga,* sous-lt. — Gouverneurs du district de Benguella: A. *Romeiras de Macedo,* capit.; Congo [Cabinda]: J. da S. *Cardoso,* lt.; Mossamedes: *Silva Cardoso;* Lunda: F. U. *Machado,* lt.; Huilla: *Moura Braz,* lt.

Iles du Cap Vert. Gouv. [Porto Grande]: J. *Bicker,* lt. de vaiss. — Évêque [Porto Praia]: *Alves Martins.*

Guinée. Gouv. [Bolama]: C. A. *Pereira,* lt. de vaiss.

Iles St-Thomé et du Prince. Gouv.: M. *Martins.* — Évêque: . . . .

Inde. Gouv. gén. [Goa]: Dr. F. M. *Couceiro da Costa.* — Secr. gén.: Dr. F. M. *Peixoto Vieira,* cons. — Prés. de la cour d'appel: E. *de Sousa Magalhães.* — Proc.: Dr. Ant. F. *de Noronha.* — Admin. des fin.: J. P.

Chrysostomo, par int. — Service de santé: Dr. M. C. *Dias*. — Gouverneurs à Damão: J. *de Castilho*, lt.; Diu: R. F. *Correa do Amaral*, lt. — Évêques cathol. Goa: M. O. *Xavier*, archev. et patriarche des Indes Orientales; Cochim: J. B. *Martins Ribeiro;* Damão: S. *Pereira;* St-Thomé de Meliapor: T. *Vieira de Castro*.

Macao. Gouv.: A. *Sanches de Miranda*, major, par int.; Secr. gén.: Dr. M. *Mansilla*. — Juge: Dr. *Botelho de Souza;* Avocat gén.: Dr. A. C. *Corrêa Mendes*. — Prés. du Sénat: J. L. *Marques*. — Évêque: Dr. J. P. *de Azevedo e Castro*.

Timor. Gouv.: *Pimenta de Castro*, capit., par. int.

Afrique Orientale. Prov. de Mozambique [Lourenço Marques]. Gouv. gén.: . . . . . .; Secr. gén.: Dr. *Frias de Sampaio e Mello*. — Gouverneurs de district. Mozambique: . . . . .; Quelimane: F. C. *Dias de Carvalho*, lt. de vaiss.; Tete: J. L. *Carrillo*, capit. d'art.: Inhambane: J. R. *Pereira Cabral*, lt. de cav. — Prés. de la cour d'appel [Lourenço Marques]: Dr. Ed. *dos Santos;* Proc. gén.: Dr. A. *Barboza de Souza Brandão*. — Évêque cathol.: F. *Ferreira da Silva*.

Corps diplomatique à Lisbonne et consulats.

*Allemagne, Empire. E. e. et M. pl. [Rua do Secolo 85]: *Rosen*, 14./VIII. 12; 2e secr. de lég.: Dr. *Horstmann*; Att. milit., v. Espagne, corps dipl.; Aumônier: *Garlipp;* Chanc.: *Gastell*, cons. de cour. — Consuls à Funchal: E. *Gesche*, 10. — Lisbonne: E. *Daehnhardt*, 07. — Porto: W. *Katzenstein*, 94. — S. Miguel: G. A. *Wallenstein*, 03. — VC. à Fayal (O. *Schröder*, 09), Sétubal (J. *Ahrens*, 06), Villa Nova de Portimão (F. J. *Duarte*, 13), Villa Real de S. Antonio (. . . .); Agt à Flores. — Colonies. Bolama (Guinée): P. *Seifert*, 00. — ♁ Lourenço Marquez (B. Delagoa): Dr. *Reuter*, 08. — Macao: le C. à Canton. — Mozambique: R. E. *Marcus*, 07. — Port Amelia: P. *Burggraf*, 13. — Quelimane: J. *Stuhldreier*, 12. — S. Vicente: A. *Vera Cruz*, 10. — VC. à Beira (J. *Krafft*, 04), Benguella (E. A. W. *Fuchs-Verdier*, 07), Inhambane (F. *Woerner*, 12), Mossamedes (G. *Schöss*, 07), Sao Paulo de Loanda (. . . .), Tchinde (P. *Eddelbüttel*, 05); Agts à Ibo, S. Tiago.

*Amérique, États-Unis. E. e. et M. pl.: Th. H. *Birch*, ... 13; Secr. de lég.: W. W. *Andrews*. — Consuls à Lisbonne: ♁ W. L. *Lowrie*, CG., 12; K. S. *Patton*, 12, V- et Dep.CG. — S. Miguel: ♁ Ed. A. *Creevey*, 08, et 1 V- et Dep.C. — Agts à Fayal, Funchal, Porto, S. Vicente, Terceira. — Colonies. Lourenço Marquez (Mozambique): ♁ G. A. *Chamberlain*, 09, et 1 V- et Dep.C.

*Argentine, Rép. E. e. et M. pl.: B. *Garcia Sagastume*, . ./V. 09; 1er secr.: J. A. *Areco*. — Consuls à Lisbonne: ♁ D. L. *Chapeaurouge*, CG., 11. — Porto: ♁ Ed. *Oldendorf*, 10; VC.: E. J. *da Cunha*, 06. — VC. à Faro (A. C. *Freire Pires*, 09), Figueira da Foz (J. *Giron Alcala*, 06), Funchal (A. *Leite Monteiro*,), Lagens das Flores (A. L. *de Mendoza*, 08), Setúbal (M. J. *do Nascimento*, 06), Sines (J. M. *d'Oliveira*, 06), Vianna (J. M. *Coelho*, 13), Villa de Peniche (J. *da Costa Bello*, 06), Villa Real de Santo Antonio (E. *Rodriguez*, 06). — VC. au Cap Vert (R. *Ferro*, 06), Praia (J. *Monteiro de Macedo*, 10), S. Miguel (A. *Ferin*, 06).

*Autriche-Hongrie. E. e. et M. pl. [214 calcada de Sant' Ana]: O. bar. *Kuhn de Kuhnenfeld*, 1./XI. 11, cons. int.; Secr. de lég.: J. cte *Kolowrat-Krakowsky-Liebsteinsky*, chamb. — Consuls à Funchal: Chr. *Janssen*, 11. — Lisbonne: J. *Wimmer*, CG., 79; VC.: H. *Wimmer*, 03. — Porto: K. *Gilbert*, 06. — VC. à Horta (Dr. E. G. *Prieto*, 13), Ponta Delgada (J B. *de Abreu e Lima*, 75); Agts à Angra, Horta, Lagos. — Colonies. Lourenço Marquez: C. J. *Simpson*, 11. — Macao, v. Hongkong. — Agt à S. Vicente (Dr. J. A. *Ferro*, 08).

*Belgique. E. e. et M. pl. [69 rua Imprensa Naçional]: R. *Leghait*, 13. XII .11; Secr. de lég. de 1re cl.: C. *Papeians de Morchoven*. — Consuls à Funchal: C. *de Bianchi*, 10. — Lisbonne: H. cte *de Burnay*, 13; VC.: G. *Demoustier*, 13. — Porto: G. *Pinto da Silva*, 08; VC.: A. *Nuñes de Figueiredo*, 12. — Villa Nova de Portimão: L. de A. *Fialho d'Alvellos*, 05. — Villa Real de S. Antonio: D. *de Souza Medeiros*, 66. — VC. à Figueira da Foz (J. *de Souza*, 12), S. Miguel (A. *Ferin*, 95,) Setúbal (J. *da Costa Novaes*, 05); Agt à Ericeira. — Colonies. Beira: W. B. *Diepeveen*, 07. — Bissão: J. *Sechehaye*, 13. — Ibo: C. J. *de Brito*, 04. — Indes, v. Bombay. — Lourenço Marquez: J. *Salm*, 04. — Macao, v. Hongkong. — Mozambique, v. Johannesbourg. — Quelimane: Cte J. E. *Stucky de Quay*, 08. — S. Tiago (Iles du Cap Vert): J. R. *da Silva*, 11. — S. Paulo de Loanda: P. A. G. *Tonet*, 10. — Tete: J. *de Moctezuma*, 07. — VC. à Benguella (A. *Verdier*), S. Tomé (R. *Jonglas*, 11), S. Vicente (G. *Smallcombe*, 09).

*Bolivie. Consuls à Casa Blanca: J. *de Freitas Martins*, 96. — Funchal: C. *de Vasconcellos Cabral*, 10. — Lisbonne: Vcte *da Ribeira Brava*, CG., 07. — Porto: F. *da Rocha Guimarães;* VC.: A. *d'Oliveira Calem*, 11. — Vianna do Castello: D. J. del *Valle*, 96. — VC. à Elvas (J. de J. *Lopez*). — Colonies. VC. à Mossamedes (J. *Dias Costa*, 08).

*Brésil. E. e. et M. pl.: Dr. Oscar *Teffé de Hoonholtz*, 5./VII. 13; 1er secr. de lég.: A. *Velloso Rebello;* 2e secr.: M. de Belfort *Ramos*. — Consuls à Braga: *Rozo Lagôa*, 06. — Lisbonne: Dr. A. *Teixeira de Macedo*, CG., 11; VC.: Dr. Vic. *Ferrer*. — Porto: J. *Carneiro de Mendonça*, 12, et 1 VC. — VC. à Aveiro, Beja, Caminha, Faro, Fayal, Figueira, Flores, Funchal, Graciosa, Pico, Ponta Delgada, S. Jorge, S. Martinho. S. Miguel, Setúbal, Taveiro, Terceira, Vianna do Castello, Villa do Conde, Villa Nova de Portimão. — Colonies. Quelimane: R. *Hubert*, 12, et 1 VC. — S. Vincente: A. *Vera Cruz*, 03; VC.: J. A. *Alves da Veiga*, 11. — VC. à Loanda, Maio, Principe, S. Tiago, S. Tomé.

*Chili. Consuls à Funchal: M. *Gonçalves*, 10. — Lisbonne: M. *Weinstein*, CG., 08; B. *Weinstein*, 09. — Porto: A. C. *Kendall*, 02. — VC. à Fayal (J. C. *da Silveira*, 06), Faro (J. P. *Paraizo*, jr., 13), Ponta Delgada (H. R. *d'Aguiar*, 13). — Colonies. Mossamedes: R. *Radich*, 13. — S. Vicente: A. F. *Pacey*, 12. — Lourenço Marques: P. *Bochm*, 13.

Chine. E. e. et M. pl., ... v. France, corps dipl.; Ch. d'aff.: le secr. de lég.: *Kouo*, Kia-tchi; Secr.: *Shên-Ta;* Att.: *Tchéou* Ping-shing. — Consul à Lourenço Marquez: F. *Wirth*, 12.

*Colombie. Consuls à Lisbonne: M. *de Alvaro dos Santos Lima*, CC., 12. — Porto: J. da Fonseca *Menéres*, 26./III. 08. — Vianna do Castello: J. A. *de Paços*, 09.

*Costa-Rica. Consuls à Lisbonne: J. A. *Gomes*, CG.. 80; A. R. de S. D. *Bastos*, 10. — Porto: A. *Andersen*.

*Cuba. Consuls à Lisbonne: E. *Hofacker de Moser*, 03. — Porto: A. *Alves Cálem* fils, 05.

Danemark. E. e. et M. pl., ... 13, v. France, corps dipl. — Consuls à Funchal: C. *Cossart*, 96. — Lisbonne: G. F. *Pinto Basto*, 08. — Porto: J. *Ribeiro de Faria Mesquita*, 08. — VC. à Angra, Faro, Fayal, Figueira, Lagos, Paço d'Arcos, S. Miguel, Setúbal, Vianna, Villa Nova de Portimão (J. P. *d'Azevedo*, 98). — Colonies. Lourenço Marquez: G. Ritchie *Kennedy*, 03. — VC. à S. Vicente.

*Dominicaine, Rép. E. e. et M. pl., v. Espagne, corps dipl. — Consuls à Lisbonne: P. *Gomez de Silva*, 06. — Porto: M. Martins R. *Guimarães*, 00, et 1 VC. —

*Équateur. Consuls à Lisbonne: M. *Weinstein*, CG., 06. — Porto: Alfr. *da Costa Braga*, 04.

*Espagne. E. e. et M. pl.: Mis de *Villasinda*, 17./V. 13; 1er secr. de lég.: Ant. *Benitez*; 2e secr.: A. *Caro;* Attachés: F. *Lasalle;* Att. milit.: Mis *de Camarena*, col. — Consuls à Elvas: ♁ G. *de Sostoa*, 13, et 1 VC. — Funchal: A. *Fernandez Cersa*, 10; VC.: C. *de Bianchi*. — Lisbonne: ♁ J. *Ruiz Gomez*, CG., 11; VC.: ♁ L. *Guillen*, 13. — Porto: ♁ F. *Siloniz*, 13; VC.: ♁ L. M. *Fernández Portero*. — Vianna: A. *Coelho de Castro Villas Boas*, 11. — Villa Real de S. Antonio: ♁ A. *Escudero*. — VC. à Abrantes, Alcoutium, Aldea Nova, Almada, Angra, Arcos de Valle do Vez, Aveiro, Bellas (Cintra), Braga, Braganza, Caminha, Cascaes, Castello Branco, Chaves, Ericeira, Escalhão, Evora, Faro, Fayal, Figueira da Foz, Flores, Fuzeta, Guarda, Guimarães, Lagos, Leiria, Loulé, Melgaço, Monsão, Moura, Olhão, Peco da Regoa, Penafiel, Peniche, Ponta Delgada, Portel, Povoa de Varzim, San Martinho, Santa Maria, Setúbal, Sines, Tavira, Valença do Minho, Vidigueira, Villar Formoso, Vizeu. — Colonies. S. Vicente: V. *Gonzalez Garcia*, 09. — VC. à Ibo, Lourenço Marquez, Macao, Mossamedes, Nova Goa, St-Thomé, S. Paulo de Loanda.

*France. E. e. et M. pl. [Calçada do Marquez de Abrantes]: E. *Daeschner*, 24./4. 13; 1er secr.: L. *Bizouard de Montille*, secr. d'amb. de 2e cl.; 3e secr.: R. *Thierry;* Att. milit. et naval, v. Espagne, corps dipl.; C.-chanc.: *Ramin*. — Consul à Porto: ♁ *Revelli*, 12. — Agts à Angra, Caminha, Cascaes, Faro, Olhão et Tavira, Funchal, Horta, Lagos, Pezo, Ponta Delgada, Setúbal-Peniche, Vianna, Villa Nova de Portimão, Villa Real de Santo Antonio. — Colonies. VC. à Lourenço Marquez (♁ *Valet*, 12); Agts à Beira, Bissao et Boulama, Goa, Ibo, Inhambane, Macao, Mozambique, Quelimane, Sal, São Paulo de Loanda, St-Thomé, S. Vicente, Villa da Praia.

*Grande-Bretagne. E. e. et M. pl. [63 rua de S. Francisco da Borja]: Hon. L. D. *Carnegie*, . . . 13; 1er secr.: C. R. *Wingfield;* 2e secr.: Wm *Leeds*; Att. milit. et Att. nav., v. France, corps dipl.; Traducteur et 2e secr.: H. *Oakley*. — Consuls à Funchal: ♁ J. *Boyle*, 07, capit.; VC.: E. *Sarsfield*, 09. — Lisbonne: ♁ P. A. Somers *Cocks*, 07; VC.: H. E. *Jones*, 07. — Porto: ♁ H. *Grant*, 03. — St-Michel: T. W. *Rumble*, 11; VC.: G. W. *Hayes*, 11. — VC. à Belem, Faro et Tavira, Fayal, Figueira, Flores, Setúbal, Sines, Vianna do Castello et Caminha, Villa Nova de Portimão, Villa Real de S. Antonio; Agt à S. Jorge. — Colonies. Guinée portug.: CG. à Dakar. — Loanda: ♁ H. Hall *Hall*, 13; VC.: ♁ R. T. *Smallbones*, 11, ♁ L. E. *Bernays*, 13. — Lourenço Marquez: ♁ E. E. N. *MacDonell*, CG., 12; VC.: ♁ A. T. *Long*, 08. — Marmagão: ♁ A. Ashley *Biggs*, 13, p. i. — S. Vicente (Cap Vert): A. T *Taylor*, 11, capit.; VC.: G. J. *Smallcombe*, 09. — Tchinde: ♁ S. *Hewitt-Fletcher;* VC.: G. H. *Viénot-Mercier*, 11. — VC. à Beira (F. G. *Rule*, 12), Bissao (J. A. *Sechehaye*, 12), Lobido (. . . .), Mozambique (F. *Robson*, 13), Porto Amelia (Dr. L. *Bostoek*, 12), S. Tomé (J. T. *Montgomery*, 12); Agts à Quelimane, S. Tiago.

*Grèce. Consuls à Lisbonne: Jos. W. H. *Bleck*, CG., 99; VC.: C. *Bleck*, 03. — Madeira: J. *de Freitas Martins*, 08. — Porto: V. *Allen*. — S. Miguel: A. *da Silva Moreira*, 11. — VC. à Faro, Fayal, Lagos, Terceira. — Colonies. Beira: A. *de Lacerda*, 06. — Mozambique: . . . . . — VC. à Benguela (H. *Fussell*, 07).

*Guatémala. Ch. d'aff.: R. *Planas Torres*, 16./IX. 09. — Consuls à Lisbonne: le Ch. d'aff., CG., 12. — Porto: M. *Martins R. Guimarães*, 02.

*Haïti. Consul à Lisbonne: Chr. *de Moos* 13. — Porto: A. J. *de Moraes*, 07.

*Honduras: Consuls à Lisbonne: M. *de Carvalho*, CG. 13.

*Italie. E. e. et M. pl.: S. *Contarini*, 22./XII. 12; 1er secr. de lég.: V. *Lojacono di Marco;* Att. milit., v. Espagne, corps dipl. — Consuls à Funchal: C. *de Bianchi;* VC.: *Da Conceiçao*, 12. — Lisbonne: R. *de Souza Monteiro*, CG. — Porto: R. *de Brito e Cunha*, 10; VC.: N. *de Brito e Cunha*, 11. —

Agts à Arcos de Valle do Vez, Elvas, Faro, Fayal, Figueira, Flores, Portimão, S. Miguel, Setúbal, Terceira, Vianna, Villa Real di S. Antonio. — Colonies. Angola: I. *Badolo*, 08. — Lourenço Marquez: A. *Cagi*, 13. — Macao: C. *Zanoni-Volpicelli*. — Agts à Beira, Bolama, Loanda, S. Thomé, S. Vicente.

*Japon. E. e. et M. pl.: v. Espagne, corps dipl. — Agt à Macao (T. *Aoki*, 11).

Libéria. Consuls à Fayal: W. *Read*. — Lisbonne: Man. *Gomes*, 99.

Luxembourg, v. Pays-Bas (conv. 6/7 janv. 1880).

Mexique. E. e. et M. pl., ..., v. Espagne, corps dipl.; Ch. d'aff.: Lic. Balbino *Dávalos*. — Consuls à Funchal: E. *Figueira da Silva*. — Lisbonne: ♁ L. *Breton y Vedra*, CG.; VC.: Dr. C. *Figueiredo*. — Porto: A. *de SouzaGuedes*, 03; VC.: A. *de Silva y Souza*, 04. — S. Vicente: R. *Duarte Silva*, 08. — VC. à S. Miguel: J. *Alvares Cabral*.

*Monaco. Consuls à Lisbonne: Cte *Bobone*, CG., 12. — Porto: R. *Coverley*, 99. — Ponta Delgada: Fr. *Cogumbreiro*, 01.

*Nicaragua. E. e. et M. pl.: Dr. S. *Planas Suarez*, 3./IX. 08; Cons.: Cte *Ward*. — Consul à Porto: A. *Gomes dos Santos*, 09. — VC. à Lisbonne (A. *Silva Spratley*, 13).

Norvège. E. e. et M. pl., 10./V. 06, v. France, corps dipl.; Secr. de lég.: le C. à Lisbonne. — CG. à Lisbonne: E. *Dundas*, CG., 06.; A. R. *Huitfeldt*. — VC. à Horta (F. P. *Ribeiro*, 06), Faro (M. S. *Sequerra*, 08), Funchal (L. da R. *Machado*, 06), Oporto (K. S. *Jervell*, 06), Ponta Delgada (R. *de Viveiros*, 11), S. Vicente (G. W. *Murray*, 08), Setúbal (J. *da Cosat Novaes*, 06), Villa Real de S. Antonio (F. *Gomes Sanches*, 13). — Colonies. Benguela: C. *Ribeiro*, 12. — Lourenço Marquez: E. A. *Nothard*, 13. — S. Paulo de Loanda: *d'Oliveira e Castro*, 11. — VC. à Beira (W. B. *Diepeveen*, 06), Mossamedes (J. *Ventura Leitao*, 12), Tchindé (D. *Eddelbuttel*, 06).

*Panama. Consuls à Fayal: ♁ F. R. *Labescat*, 06. — Flores: ♁ M. P. *Lopez*, 11. — Funchal: ♁ A. Cl. *Gomes*, 12. — Lisbonne: ♁ Ed. *Hofacker de Moser*, 12. — Pisco: ♁ A. H. *da Costa*, 06. — Porto: ♁ F. da C. *Ramalho Ortigão*, 09. — S. Miguel: ♁ A. *da Cunha*. — S. Vicente: ♁ R. *Duarte Silva*, 13. — Tavira: ♁ J. A. *Contreiras*, 10. — VC. à Sines (A. *Bigas*). — Colonies. Beira: ♁ Alf. *Graça*, 09. — Mossamedes: ♁ J. *Diaz Costa*, 09. — S. Thomé: ♁ J. *Ferreira Martins*, 09.

*Paraguay. Consuls à Funchal: J. J. *de Siequeira e Sá*, 03. — Lisbonne: A. *de Vasconcellos e Sá*, CG., 05. — Porto: J. *da Costa Lima*, 01; VC.: Ed. J. *Barreto*, 07. — VC. à Angra, Caminha, Ponta Delgada, Porto Vianna.

*Pays-Bas. E. e. et M. pl., ..., v. Espagne, corps dipl. — Consuls à Funchal: C. L. *de Freitas*, 10. — Lisbonne: C. *George*, CG., 01, VC.: Chr. H. *Brücher*, 12. — Porto: H. H. *Burmester*, 99. — VC. à Angra (. . . .), Aveiro (G. F. *Pinto Basto*, 08), Faro (M. S. *Sequerra*, 13), Fayal (J. C. *da Terra Mesquita*, 09), Figueira (Dr. A. C. *d'Almeida Reinha*), Flores (J. *Mackay*, 11), Ponta Delgada (A. S. *Moreira*, gér., 13). Setúbal (J. *de Nascimento Oliveira*), Vianna do Castello (A. *Gonçalves da Silva*); Agts à Villa Real de Santo Antonio. — Colonies. Consuls à Loanda, v. Belgique. — Lourenço Marquez: J. H. *Wolthers*, gér. — Macao; ♁ CG. à Hongkong. — VC. à Beira (W. B. *Diepeveen*), S. Vicente (G. J. *Smallcombe*).

*Pérou. Consuls à Lisbonne: ♁ Mario *Durand*, 31./IX. 12; VC.: F. C. *Alves*, 03. — Ponta Delgada: J. J. *Viveros*, 94. — Porto: Man. A. *de Faria Villaça*, 10. — VC. à Algarbe (J. S. *Rocha da Concepção*, 08), Funchal (F. F. *Ferraz*, 12), Villa Nova de Gaya (A. da R. *Remariz*, 05). — Agt à Flores, — Colonies. Praya (S. Tiago): A. J. *Ribeiro*, 96; VC. à S. Vicente (J. A. *Alves da Veiga*, 08).

*Roumanie. Consuls à Lisbonne: Carlos *Ferreira dos Santos Silva*, 96. — Porto: J. *Pinto da Fonseca*, 06.
*Russie. E. e. et M. pl.: P. *Botkine*, 1./VII. 12, chamb.; Secr. de lég.: J. *de Thal*, gdh. de la Chre et cons. de cour; Att. nav., v. France, corps dipl. — Consuls à Lisbonne: ☆. . . .; VC.: D. *Laksman*, 00. — VC. à Funchal, Horta, Ponta Delgada.— Colonies. VC. à Lourenço Marquez, Porto, Grande.
Salvador. CG. à Lisbonne: G. *Silva Spratley*, 03. — Consul à Porto: D. J. *de Pinho*, 05.
*Serbie. Consuls à Lisbonne: D. *Laksman*, CG., 10. — Porto: V. *Souza*, 12.
Siam. E. e. et M. pl., 18./III. 13, v. France, corps dipl. — Consul à Lisbonne: G. F. *Pinto Basto*, 21./VIII. 03. — Colonies. Macao: Cte Bern. *de Senna Fernandes*, 13.
*Suède. E. e. et M. pl., ..., v. Espagne, corps dipl. — Consul à Lisbonne: M. L. *Wimmer*, 06; VC.: F. A. E. *Bergström*, 92. — VC. à Faro, Figueira, Funchal (F. M. *de Bianchi*, 92), Horta, Madère, Ponta Delgada, Porto, Setúbal. — Colonies. Lourenço Marquez: G. R. *Kennedy*, 08. — VC. à Beira (J. P. P. *Krafft*, 07), Quelimane (C. *Massetti*, 11), S. Vicente (G. J. *Smallcombe*, 09).
*Suisse. Consuls à Lisbonne: J. *Mange*, CG., 97. — Porto: F. *Babel*, 96; VC.: R. W. *Schnecbeli*, 12.
*Turquie. Consuls à Lisbonne: A. *van Zeller*, CG., 88; VC.: J. *Coverley*, 07.
*Uruguay. Ch. d'aff.: D. *Ramos Montero*, 22./VI. 08. — Consuls à Funchal: ☆ E. *Ruprecht*, 08. — Lisbonne: J. T. *Abad*, 11. — Porto: ☆ J. *Rios Silva*, 11. — VC. à Angra, Braga, Caldas da Rainha, Caminha, Faro, Horta, Peniche, Ponta Delgada, Praia, Santiago, Setúbal, Sines, Vianna, Villa Real de S. Antonio. — Sal, San Vicente. — Colonies, Lourenço Marques (J. A. dos *Santos Costa*).
Vénézuéla. Consuls à Funchal: J. *de la Cerda Azevedo* et 1 Agt. — Lisbonne: D. *Ayres de Sá*, 11. — Porto: J. A. *Furtado*, 11; VC.: E. *de Jess*. — S. Miguel: F. C. *Bettencourt*, 06.

Notice statistique.

Superficie et population.

(Résultats du récensement du 1er déc. 1911.)

Districts.	Kil. c.	Population.	Par k. c.	Districts.	Kil. c.	Population.	Par k. c.
Aveiro	2758	336243	110	Santarem . .	6619	325775	49
Beja	10255	192199	19	Vianna do Castello . . .	2221	227250	102
Braga	2693	382276	142	Villa Real . .	4273	245547	57
Bragança . . .	6510	192024	29	Vizeu	5019	416744	83
Castello Branco	6688	241184	36	Métropole	88740	5 547708	62
Coimbre . . .	3907	359387	92				
Evora	7400	148295	20				
Faro	5019	272861	54	Açores	2388	242565	101
Guarda . . .	5482	271616	49	Madère . . .	815	169783	208
Leiria	3412	262632	77	Iles	3203	412348	128
Lisbonne . . .	7941	852354	107	République	91943	5 960056	65
Portalegre . .	6231	141481	23	du sexe mascul.	—	2 828691	—
Porto	2312	679540	294	du sexe féminin	—	3 131365	—

Étrangers 1911.

Espagnols . . .	20517	Français	1832	Italiens	547
Brésiliens . . .	12143	États-Unis . . .	1645	Autres	1028
Anglais	2576	Allemands . . .	969		Total 41197

Mouvement de la population 1909. Mariages 34150, naissances 176707, décès 111395, excédant des naissances 65312.

Émigration. 1900 à 1909: 307899, 1910: 39515, 1911: 59661, dont 48202 au Brésil; 1912: 88929.

Villes comptant plus de 10000 habitants en 1911.

Lisbonne	435359	Coimbre	20581	Aveiro	11523
Porto	194009	Evora	17901	Elvas	10645
Braga	30436	Covilhã	15745	Vianca do Castello	10186
Setúbal	24687	Faro	12680	Beja	10113
Funchal (Madère)	20844	Tavira	11665	Angra (Açores)	10057
		Portalegre	11603		

Colonies, v. p. 1085.

Finances. (En escudos; 1 escudos = env. 4 francs 80 cent. suivant le cours actuel moyen.)

Budget pour l'exercice 1913—14.

Recettes.

Impôts directs	12 479069	Remboursements	451272
Enregistrement et timbre	9 997700	Services avec propres recettes	1 232187
Contributions indirectes	23 847700	Exploitations de l'état	9 207942
Impôts de ports	45575	Recettes ordinaires	72 119965
Biens nationaux etc.	611998	Recettes extraordinaires	3 774250
Monopoles et parts de bénéfice	8 509724	Total des recettes	75 894215
Intérêts d'actions	5 737798		

Dépenses.

Dette publique	27 911770	Affaires étrangères	566711
Finances	5 205857	Travaux publ., commerce et industrie	14 663977
Intérieur	6 115409	Caisse de dépôts	731872
Cultes et justice	1 266697	Divers	2 474546
Guerre	9 856470	Dépenses ordinaires	74 915327
Marine	3 825373		
Colonies	2 296644		

Dette publique au 31 déc. 1912. (En escudos.)

3 %	138 853770	Consolidée à 3 %	554 966077
4 %	10 552680	Remboursable	36 341880
4½ %	27 970200	Dettes diverses	26 242599
Dette extérieure	176 376650	Flottante 6 %	90 580446
		Dette intérieure	708 131002

Commerce et voies de communication.

Commerce spécial 1910 et 1911. (En Contos de reïs.)

	1910.		1911.	
	Import.	Export.	Import.	Export.
Animaux vivants	3 456	3 535	3 032	3 943
Matières brutes	30 207	7 394	32 493	7 140
Fils et marchandises textiles	7 829	3 064	7 682	1 522
Objets d'alimentation	16 065	19 138	12 805	19 044
Appareils, instruments, machines, armes et voitures	5 849	135	6 078	139
Produits manufacturés divers	5 954	2 458	5 900	2 277
Tares	148	—	137	—
Marchandises	69 508	35 724	68 127	34 065
Numéraire	617	614	954	417
Total	70 125	36 338	69 081	34 482

Commerce spécial d'après les pays de provenance et de destination en 1911.

(En milliers de milreis.)

	Imp.	Exp.		Imp.	Exp.
Grande-Bretagne . .	19 398	6 935	Italie	1 714	629
Norvège	1 320	190	États-Unis	5 835	842
Allemagne	12 128	3 300	Brésil	1 854	6 316
Belgique	5 267	1 070	Colonies portugaises .	2 574	4 672
France	5 238	1 359	Autres pays	5 877	2 233
Espagne	5 106	5 764	Total	68 127	34 065
Pays-Bas	1 816	755			

Principaux articles d'exportation en 1911. (En milliers de milreis.)

Vin	11 933	Poissons	3 104	Bois	905
Liége	4 378	Fruits du midi .	1 635	Cuivre	869
Animaux . . .	3 943	Tissus de coton .	1 185	Huile d'olives . .	544

Mouvement de tous les ports en 1911. Entrés 10370 navires jaug. 19 154239 t.

Marine marchande 1911. 66 vapeurs jaugeant 70193 t. et 259 navires à voiles de 43844 t.

Chemins de fer au 1er janv. 1913. En exploitation 2983 kil., dont 1148 kil. appartenant à l'État.

Postes 1911. Nombre des bureaux: 4081. Recettes (postes et télégr.) 13 262581, dépenses 9 270851 francs.

	Lettres	Cartes postales	Imprimés et échantillons	Lettres avec déclaration de valeur et mandats de poste	
	en milliers.			en milliers.	en milliers de fr.
Service intérieur . .	31 548	16 755	34 009	849	97 773
Service extérieur . .	13 533	2 770	7 205	98	14 438
Service de transit .	1 115	110	695	6	1 332

Télégraphes 1912. Longueur des lignes 7089 kil., longueur des fils 19658 kil. Nombre des bureaux 580, des stations radiotélégr. 6, des stations à bord de navires 8. Nombre des dépêches internes 1 442932, des dépêches internationales 695786, des dépêches de transit 3 320366, des dépêches de service 168305 — total 5 267389.

Téléphones 1912. Réseaux urbains: Nombre des réseaux 9, longueur des lignes 410, des fils 1891 kil., nombre des conversations 1 199608. Circuits interurbains: Nombre 2, longueur des lignes 388, des fils 779 kil., nombre des conversations 22292.

Armée et marine.

Le service obligatoire a été introduit par la loi du 12 sept. 1887. En vertu de la nouvelle loi de 1911 il commence à l'âge de 17 ans accomplis et dure jusqu'à l'âge de 45 ans, savoir de la 20e à la 30e année dans l'armée active (1re ligne), de la 30e à la 40e année dans la réserve (2e ligne), de la 40e à la 50e et de la 17e à la 20e année dans l'armée territoriale. Le service dans l'armée actif comprend: 1) un cours de 15—30 semaines (suivant l'arme) dans l'école des conscrits; 2) un service d'un an pour un certain nombre de volontaires ou, à defaut de ceux-ci, d'hommes designés par le tirage au sort, 3) un cours annuel de 2 semaines dans l'école d'instruction. Le service de la 2e ligne comprend 2 cours de répétition et la participation aux exercices de tir que font, les dimanches, les hommes qui n'ont pas servi sous les drapeaux. Les hommes de l'armée territ. font un cours de répétition de 8 jours et prennent part aux exercices gymnastiques et de tir que font, les dimanches, les jeunes gens de 16—20 ans. Le contingent annuel de conscription est fixé

par le pouvoir législatif; pour ces dernières années il était d'env. 17000 h. (garde républicaine et garde fiscale comprises).

Le pays est divisé en huit circonscriptions (zones) militaires (v. les notices personnelles) de chacune desquelles se recrutent 1 division active, 2 brig. d'inf. de rés. et d'autres troupes de rés.; chaque zone se subdivise en 4 districts de recrutement, dont chacun fournit 1 rég. act. d'inf., 1 rég. de rés. et un certain nombre de bataillons territoriaux. Les autres armes se recrutent dans des zones respectives. Les îles forment 3 districts spéciaux.

L'armée active comprend 8 divisions, chacune de 4 rég. d'inf. (à 3 bat.), 1 sect. de mitraill., 1 rég. d'art. de camp. (à 2—3 sect.), 1 rég. de cav. (à 3—4 esc.), 1 comp. de sapeurs-mineurs, 1 train de pont, 1 sect. d'électr., 1 sect. de télégr. de camp., 1 comp. de santé, 1 comp. d'approvis. et 1 comp. du train. En dehors de formations de divisions il y a: 1 brig. autonome de cav. (à 3 rég. à 4 esc. avec 1 batt. de mitraill.), 1 parc de pont., 1 groupe (de 2 comp. à 5 sect.) de télégr. de camp., 1 comp. de télégr. de garnison, 1 comp. de télégr. sans fil, 1 comp. d'aéronaut., 2 comp. de chemin de fer, 2 rég. d'artillerie de mont. (à 3 sect. à 2 batt.),, 1 sect. d'art. à cheval (2 batt.), 2 sect. d'obus. (à 3 batt.), 3 batt. de mont. autonomes, 3 rég. d'inf. (1 à 3, 2 à 2 bat.) pour les îles, 3 batt. de mitraill. autonomes et les troupes du génie et de l'art. du camp. retranché de Lisbonne.

Armement. Art. de camp.: canons cal. 90 mm, système Krupp; on les remplace actuellement par des canons à tir rapide, système Canet, de 75 mm, mod. 1904; art. à chev.: canons à tir rapide Krupp de 75 mm; art. de mont.: canons de bronze de 70 mm se chargeant par la culasse (on les remplace aussi par des pièces Canet). L'infanterie est armée du fusil Mauser-Vergueiro de 6,5 mm, la cavalerie de la carabine à répétition, cal. 6,5 mm, système Mannlicher, modèle 1896.

Effectif de paix 1913.

	Troupes actives.			Troupes de réserves.		
	Officiers.	S.-off. et soldats.	Chevaux et mulets.	Officiers.	S.-off. et soldats.	Chevaux.
Infanterie	948	4801	418	70	280	—
Cavalerie	209	1124	1677	8	48	8
Artillerie de campagne	237	1439	1259	16	40	16
Artillerie à pied	125	862	143			
Génie	103	1057	353	9	18	—
Troupes de santé	17	83	—	—	—	—
Troupes d'administration	31	174	39	—	—	—
Total	1670	9540	3889	103	386	24

Flotte 1913.

Bâtiments.	Tonnage.	Chev. ind.	Canons.	Tubes l.-torp.	Équipages.
1 croiseur cuirassé[1]) 1876, 1902	3030	6000	14	—	260
4 croiseurs[2]) 1896—1899	9410	25100	70	11	1025
6 canonnières 1895—1909[3])	2573	4000	35	—	400
11 canonnières 1874—90	4300	4100	42	—	800
1 canonnière-torp. (Tejo 01)	535	7000	6	2	110
4 bateaux-torpilleurs 1880—1886	252	2550	6	8	69
27 bâtiments	22100	48750	173	21	2664

[1]) Vasco de Gama, agrandi en 1902. — [2]) Republica (Ex-Rainha Dona Amelia) 99, Candido Reis, São Gabriel, Adamastor 98. — [3]) Dom Luiz 95, Chaimite 98, Patria 03, Lurio 08, Macao 09 (canonnière à roues), Save 09.

En outre: 1 aviso (5 de Outubre, 1730 t., 1800 chev.), 1 navire-école de canonnage (Don Fernando II et Gloria, 1849 t.), 2 navires-écoles d'apprentis-mariniers (Estephania 59, 2370 t., et Duque de Palmella 69, 952 t.), 1 sous-marin (Espadarte), 1 porte-mines (Vulcano 10) et quelques autres bâtiments.

En construction: 2 contre-torpilleurs, 3 torpilleurs.

Personnel de la marine 1907: 2 v.-am., 5 c.-am., 16 capits de vaiss. 25 capits de frég., 35 lts-capit., 80 lts de 1re cl., 110 lts de 2e cl. = 273 off. De plus, 45 médecins, 2 pharmaciens, 6 aumôniers, 7 ingénieurs, 81 mécanic. et 47 commissaires de marine. En 1907 il y avait pour le service de la marine et commissions diverses 420 officiers, 63 médecins, 10 ingénieurs, 120 mécaniciens et aspirants et 77 commissaires et aspirants. L'effectif était fixé à 5687 h.

Possessions d'outre-mer.

Superficie, population et finances.

	Kil. c.	Habitants.	Par k. c.	Budget 1910—1911 (en milreis) Recettes.	Dépenses.
I. *Afrique.*					
Iles du Cap Vert	3822	142552 (1910)	38	448393	428533
Guinée	33900	820000	24	309900	309900
Iles de St-Thomé et du Prince	939	68221 (1909)	73	931429	703315
Angola	1 270300	4 200000	3	2 321373	3 171373
Moçambique	761100	3 120000	3	5 418332	5 118832
Total I	2 070000	8 300000	3	9 428427	9 731953
II. *Asie.*					
Inde	3807	604930 (1910)	158	349570	329510
Macao	10	74866 (1910)	—	636450	636450
Timor et Kambing	18989	300000	12	200000	206000
Total II	22806	980000	43	1 186020	1 171960
Total général	2 093000	9 280000	4	10 614447	10 903913

Commerce et navigation 1910.

	Import.	Export.	Transit.	Entrés navires.	Entrés milliers de tonn.
Iles du Cap Vert	1 909634	235894	—	1907	4 327
Guinée (1908)	875155	492238	—	114	130 (09)
Ile de St-Thomé et Ile du Prince	3 197830	9 896000	—	231	584 (09)
Angola	6 022294	3 311863	326349	479	941
Moçambique:					
Province	2 747376	2 342444	29 945877	1174	2 393
Côte de Moçambique	537285	369094	5 518717	381	834
Côte du Nyassa	2 011450	769600	154	181	166
Inde	6 704848	2 565395	10 777400	3524	488
Macao	7 392040	6 707360	—	1486	897 (09)
Timor	441128	404837		410	165

Chemins de fer. Angola 1036, Afrique orientale 588, St-Thomé 15, Indes 82 kil.

Postes 1911.

	Bureaux.	Poste aux lettres. Serv. int.	Serv. ext.	Recettes. francs.	Dépenses. francs.
Iles du Cap Vert	30	548259	694889	69842	63624
Guinée	16	64996	179049	11868	17590
St-Thomé	7	260394	551100	68645	38230
Angola	481	608085	1 336131	171173	215182
Moçambique (Province)	233	1 943219	3 591098	254209	370741
Inde	34	987243	2 571732	148673	124013
Macao	2	2200	989948	46854	18188
Timor	31	42825	46198	7759	5060

Télégraphes et téléphones 1911.

	Télégraphes				Téléphones, réseaux urbains			
	bureaux	lignes kil.	fils kil.	dépêches.	stations.	lignes kil.	fils kil.	conversations.
St-Thomé	—	—	—	—	138	47	324	118049
Guinée	6	161	161	3078	—	—	—	—
Angola	119	4236	4298	48433	119	654	781	94094
Moçambique	93	4528	5517	273920	—	—	—	—
Indes	15	203	203	77125	26	21	21	—
Macao	—	—	—	—	95	44	83	59957
Timor	—	—	—	—	54	938	938	3855

Troupes dans les possessions d'outre mer.

Les troupes stationnées dans les colonies sont distribuées comme suit: à Cabo Verde: 2 sect. d'art., 1 peloton de police rurale, 1 peloton d'inf. indig.; à Guinée: 2 sect. d'art., 2 comp. d'inf. indig., 1 peloton de police rurale; à St-Thomé: 1 corps de police et 1 sect. de douaniers; à Angola: 1 batt. mixte d'art. de mont. et de garnison, 2 comp. mixtes d'art. et d'inf., 2 esc. de dragons, 2 comp. europ. d'inf. et 18 comp. indig. d'inf., 1 corps de police, 3 comp. de discipl., 4 comp. de dépôt et 1 dépôt de déportés; à Moçambique: 1 batt. mixte d'art. de mont. et de garnison, 1 esc. de dragons, 1 garde civile, 1 comp. europ. d'inf. et 10 comp. indig. d'inf., 1 comp. de discipl., 5 comp. de dépôt et 1 dépôt gén. de déportés; dans l'Inde: 1 sect. d'art., 2 comp. europ. et 5 comp. indig. d'inf., 1 corps de police à Nova Goa, 1 corsps de douaniers; à Macao: 1 comp. europ. d'art., 1 corps de police; à Timor: 2 sect. d'art., 1 comp. indig. d'inf., 1 esc. indig. de cav. Total général: env. 592 off., 13087 h. De plus les officiers en commission extraordin. civile ou milit. au nombre de 302.

Roumanie (România).

Royaume. — Monarchie constitutionnelle, établie par la Constitution du 1er/13 juillet 1866, héréditaire dans la postérité mâle (primog.) de Charles Ier de la maison de Hohenzollern, reconnue par les Puissances le 12/24 octobre 1866. Royaume depuis le 14/26 mars 1881. Le prince Ferdinand de Hohenzollern, né 24 août 1865, est déclaré héritier présomptif par le Sénat 14/26 mars 1889 et reçu au sein de cette assemblée 9/21 mai 1889. — Modification de quelques articles de la Constitution en 1884. Les membres du Sénat (120) sont élus

par deux collèges électoraux de chaque district, les membres de la Chambre des Députés (183) par trois collèges. Pour les électeurs la loi exige l'âge de 21 ans, pour être élu comme sénateur, 40 ans et un revenu annuel de 9400 leï, comme député, 25 ans. — Pavillon: Trois bandes disposées verticalement: Bleue, Jaune, Rouge.

Domaine de la Couronne.

Administrateur du domaine de la Couronne: J. *Kalindéro.*

Maison du Roi.

Maréchal de la cour: L. *Mavrocordato* (v. ci-dessous). — Secr. du cabinet privé: L. *Basset.*

Aides de camp: L. *Mavrocordato*, gén. de div., aide de camp gén.; N. *Graçoski*, command. de la marine; M. S. *Baranga*, col.; C. *Costesco*, P. *Angelesco*, lts-cols; A. *Negri*, G. *Mano*, majors.

Gde-maîtresse de la cour de la Reine: Mme Olga P. *Mavrojéni.* — Dames d'hon.: Mmes Marie *Poenaro*, Zoé *Bengesco.* — Secr. des commandements: E. *Dall'Orso.*

Maison du Prince et de la Princesse de Roumanie. Maître de la cour: Al. C. *Robesco*, gén. de div. — Dame d'honneur: Mme Hélène *Mavrodi.*

Ministères (14 oct. 1912).

Prés. du Conseil et min. des affaires étrangeres: T. *Majoresco.* — Finances: Al. *Marghiloman.* — Intérieur: Take *Jonesco.* — Instruction et cultes: C. G. *Dissesco.* — Agriculture et domaines: C. C. *Arion.* — Justice: M. G. *Cantacuzène.* — Travaux publ.: Al. *Badareu.* — Guerre: C. *Herjeu*, gén. — Industrie et commerce: N. *Xénopol.*

Secr. du Conseil des min.: N. *Soutzo.*

Corps législatifs 1913.

Sénat (membres de droit: le prince hér. et les 8 évêques orthod. diocésains; mbres élus: 50 conservateurs, 46 conserv. démocr., 22 libéraux). Prés.: J. *Lahovari*; Vice-Présidents: Barbu *Delavrancea*, Sabba *Stephanesco*, N. *Economu*, P. *Bratashanu.*

Chambre des députés (élus en 1913: 62 conservateurs, 81 conserv. démocr., 38 libéraux, 6 indép.; 4 vacances). Prés.: C. *Cantacuzino;* VPrésidents: M. *Vladesco*, N. *Cinco*, M. *Antonesco*, M. *Saoulesco.*

Ministères et autres autorités centrales.

Intérieur. Secr. gén.: N. R. *Capitaneano.* — Directeurs gén. Service sanit.: M. *Minovici;* Postes, télégraphes et téléphones: N. *Cosacesco*; Service pénitentiaire central: J. *Jonesco.* — Maire de Bucarest: Gr. Gh. *Cantacuzène.* — Préfet de police: Dém. *Mourouzi.*

Affaires étrangères. Secr. gén.: C. G. *Nano*, M. pl. — Dir. du protocole, du personnel et de la chancellerie des ordres: J. *Tresnea-Greciano*, M. pl.; des affaires commerciales et consulaires: M. *Burghele*, M. pl.; des affaires politiques et du contentieux: J. C. *Filitti*, secr. de lég. de 1re cl.

Instruction et cultes. Secr. gén.: G. *Lascar.* — Prés. du Saint Synode: le métropolite de Roumanie (v. ci-dessous). — Universités à Bucarest, Jassy.

Industrie et commerce. Secr. gén.: B. *Mirinesco.* — Dir. du commerce: G. *Juvara.*

Finances. Secr. gén.: N. *Murgashano.* — Dir. des monopoles de l'État: O. *Kiriacesco.* — Gouverneur de la Banque nationale: Ant. *Carp.* — Cour des comptes: J. *Balteano*, prés.

Agriculture et domaines. Secr. gén.: Vict. *Baranga.*

Justice. Secr. gén.: L. *Munteano.* — Cour de cassation. Premier prés.: G. N. *Bagdat;* Présidents de chambre: C. R. *Manolesco,* M. *Julian,* J. *Duca.* — Proc. gén.: Charles *Popesco.*

Travaux publics. Secr. gén.: G. *Panait.* — Chemins de fer: Al. *Cottesco,* dir. gén. — Ports et voies de communication par eau: E. *Ramniceano,* dir. gén.

Guerre. Secr. gén.: G. *Valeanu,* gén. de brig.

Autorités provinciales.

Cours d'appel. Premiers présidents et procureurs gén. Bucarest: O. N. *Nicolesco;* Const. M. *Opresco.* — Craïova: Dem. *Garleshteano;* Mih. *Maïnesco.* — Galatz: G. *Tanoviceano;* Corn. *Botez.* — Jassy: J. Th. *Buradà;* C. N. *Toneano.* — Tribunaux de 1re instance: 32 (1 par district). Juges d'arrondissement: urbains 22, ruraux 250.

Évêques orthodoxes-grecs. Bucarest: Mgr. Conon *Aramesco-Donici,* archevêque métropolit., primat de Roumanie, prés. du Saint Synode. — Moldavie et Suczawa [Jassy]: Mgr. *Pimen Georgesco,* archevêque métropolitain. — Évêques. Argesh: *Calist Jalomitzeano;* Buzeu: *Dionysie Climesco;* Galatz: *Nifon Nicolesco;* Hushi: *Nikodim Munteano;* Rimnic: *Sophronie Vulpesco;* Roman: *Théodosie Athanasio.*

Évêques cathol. Bucarest: R. *Netzhammer,* archev. — Jassy: N. J. *Camilli.*

Armée.

Insp. gén. de l'armée: *Ferdinand prince de Roumanie,* gén. de corps d'armée. — Chef d'état-major-gén.: . . . .; Sous-chef: C. *Christescu,* col.

Inspecteurs gén. Cavalerie: *Ferdinand* prince *de Roumanie,* gén. de corps d'armée. — Artillerie de camp.: C. *Coanda,* gén. de div., aide de camp. — Infanterie: M. *Aslan,* gén. de brig. — Génie: M. *Botcano,* gén. de div. — Service sanit.: Dr. M. *Caïinesco,* méd gén. — Intendant gén.: C. *Zaharia.*

Ier corps d'armée [Craïova]: D. *Cottesco,* gén. de div. — 1ere div. [Turn Severin]: J. *Gardesco,* gén. de brig. — 2e div. [Craïova]: C. *Tanasesco,* gén. de brig.

IIe corps d'armée [Bucarest]: Gr. *Craïniceano,* gén. de div. — 3e div. [Târgoviste]: M. *Aslan,* gén. de brig. — 4e div. [Bucarest]: Th. *Gheorghiu,* gén. de brig.

IIIe corps d'armée [Galatz]: Al. *Jarca,* gén. de div. — 5e div. [Buzeu]: G. *Georgesco,* gén. de brig., aide de camp. — 6e div. [Focşani]: C. *Costesco,* gén. de div.

IVe corps d'armée [Jassy]: A. *Lambrino,* gén. de div. — 7e div. [Roman]: C. *Presan,* gén. de brig., aide de camp. — 8e div. [Botoşani]: I. *Raşco,* gén. de brig.

Ve corps d'armée [Constantza]: I. *Culcer,* gen. de div. — 9e div. [Cernavoda]: I. *Istrati,* gén. de brig., aide de camp. — 10e div. [Tulcea]: T. *Constantinesco,* gén. de brig.

Commandant de la forteresse de Bucarest: V. *Zottu,* gén. de div. — Commandant de la région fortifiée F. N. G.: P. *Vassiliu-Nasturel,* gén. de div.

Marine.

Insp. gén. et comm. de la marine: S. *Eustatziu,* c.-am. — Insp. de la navigation et des ports: N. *Barbieri,* c.-am. en rés. — Division du Danube: D. *Poenaru,* comm.; Division de la mer: C. *Balesco,* c.-am. — Dépôts gén. de la marine: D. *Lupaşcu,* capit.-comm. — Arsenal: P. *Radulesco,* comm.

Corps diplomatique à Bucarest et consulats.

*Allemagne, Empire. E. e. et M. pl. [strada Sfintü Voevozi 56]: Dr. *de Waldthausen*, 3./VIII. 12, cons. int. act.; Cons. de lég.: H. cte *de Waldbourg-Wolfegg et Waldsee;* Att. milit.: G. *Bronsart de Schellendorff*, major; Secr.-interprète: *Krüger*, cons. de cour; Chanc.: *Pifrément*. — Consuls à ♁ Bucarest: Dr. *Tjaben*, 11. — Constantza: H. *Schmid*, 11. — ♁ Galatz: *Marheinecke*, MR., 11 — ♁ Jassy: *Weber*, 11. — VC. à Bacău (Chr. *Adolph*, 95), Braïla (J. M. *Kars*, 10), Craïova (F. *Springer*, 10), Ploesti (Dr. *Lossen*, 12), Roman (O. *Zurborn*, 04).

Amérique, É.-U. E. e. et M. pl. [8 strada Puţu de Piatră]: C. J. *Vopicka*, ... 13; 1er secr. de lég.: C. *Campbell;* Att. milit.: S. *Miles*, lt.: Chanc.: Fr. A. *Couché*. — CG. à Bucarest: ♁ le secr. de lég., 12; VCG.: W. G. *Boxshall*, 84.

*Argentine, Rép. CG. à Bucarest: C. *Heymemann*, 06.

*Autriche-Hongrie. E. e. et M. pl. [9 strada Vienei]: O. cte *Czernin de Chudenitz*, ... 13, cons. int. et chamb.; Cons. d'amb.: Dr. I. cte *Csekonics de Zsombolya-Janova*, chamb.; Secr. de lég.: E. cte *Pejácsevich de Verőcze*, chamb.; Attachés: E. bar. *Bourguignon de Baumberg*, Dr. O. *Woraczicczky de Pabienitz*, chamb.; Att. milit.: O. *de Hranilović-Czvetassin*, lt.-col.; Chanc.: A. *Neurihrer*. — Consuls à ♁ Braïla: Dr. N. *Hakman*. — ♁ Bucarest: J. bar. *de Borncmisza*, 12; VC.: B. *Pap-Hegyestrü d'Ormán*, V. bar. *Taxis de Bordogna*, att. — ♁ Constantza: R. *Helf*, gér., 11. — ♁ Galatz: A. *Felner von der Arl*. CG., 12; VC.: G. *Barkóczy de Nagy et Kisbarkócz* — ♁ Jassy: F. *Götz*, 12. — VC. à Bêrlad (S. *Mayer*, 95), ♁ Craïova (Z. chev. *d'Okęcki*, 11), Focşani (E. *Zagórski*, 71, C., 08), ♁ Giurgiu (Ep. *Jaworowski*, 11), Piatra-Neamţ (W. *Schiller*, 13), ♁ Ploiest (E. *Sedlaczek*, 12), Roman (. . . . .), ♁ Soulina (G. *Jovánovic*, 11), ♁ Turn-Severin (Dr. A. *Corossacz*, 07); Agt à Toultcha.

*Belgique. E. e. et M. pl. [5, st. Lascar Catargi]: M. *van Ypersele de Strihou*, 8./VIII. 12; Secr. de lég.: A. *de Ramaix*. — Consuls à Braïla: A. B. *Mendl*, 09. — Bucarest: O. *Jaumotte*, 94. — Constantza: E. *Lescovar*, 13. — Craïova: T. *Andreescu*, 97. — Galatz: . . . . . — Roman: J. *De Marbaix*, 04. — VC. à Soulina (G. G. *Inglessi*, 10).

Bolivie. Consul à Bucarest: S. *Petreanu*.

Bulgarie. E. e. et M. pl. [13 strada Cantacuzino]: S. *Radew*, 11./IX. 13; 1er secr. de lég.: . . . ., 2e secr.: . . . .; Att. milit.: . . . .

Danemark. Consul à Galatz: . . . . — VC. à Soulina (N. G. *Kyriakydès*, 07).

Espagne. E. e. et M. pl.: Man. *Multedo y Cortina*, 22./IV. 10; Secr. de lég.: L. *Romero* mis *de Romero de Tejada;* Att.: P. *de Igual;* Att. milit., v. Turquie, corps dipl. — Consuls à Braïla: G. *Cavadia*, 94. — Bucarest: le Min., CG.; VC.: Ed. *Appel*, 08. — VC. à Constantza (F. *Besançon*, 10), Giurgiu (R. chev. *d'Illizstein*, 05), Soulina (L. *Matteucci*, 08).

France. E. e. et M. pl. [13 strada Lascar Catargi]: C. *Blondel*, 15./VI. 07; 1er secr.: *Avril de Greigueil;* Att. milit.: *Fournier*, chef d'esc. d'art.; *Pichon*, capit., p. i., VC. chargé de la chanc.: *Bouzinac de la Bastide*. — Consul à Galatz: ♁ *Arnould*, 08. — VC. à Constantza (♁ *de Saint-Sauveur*, 12, C.); Agts à Braïla, Jassy.

*Grande-Bretagne. E. e. et M. pl. [24 strada Jules Michelet]: Sir George *Barclay*, ... 12; 1er secr. de lég.: . . . .: Att. milit., v. Bulgarie, corps dipl.; Att. nav., v. Russie, corps dipl.; Cons. judic.: Dr. Ad. *Stern*. — Consuls à Bucarest: ♁ . . . .; VC.: L. *Schondorf*, 12. — Galatz: ♁ J. G. *Baldwin*, 12; VC.: ♁ . . . . — VC. à Braïla (♁ . . . .), Constantza (♁ L. E. *Keyser*, 10), Soulina (♁ A. A. *Adams*, 12).

Grèce. E. e. et M. pl. [5 boul. Pake]: A. *Papadiamantopoulos*, 20./XII. 12; 1er secr. de lég.: N. *Spéranza;* Secr. de lég.: E. *Georgopoulos*. — Consuls à ☿ Braïla: D. *Contoumas*. — Constantza: A. *Tzanetos*, 12. — Galatz: N. *Batistatos*, 11. — VC. à Soulina (S. *Liatis*, 11), Toultcha (. . . .), Turnu-Magourele.

*Guatémala. CG. à Galatz: S. *Schwab*, 2./15./VIII. 07.

*Italie. E. e. et M. pl. [45 strada Sf. Jon-Nou]: Bar. Ch. *Fasciotti*, 21./VII. 11; 1er secr. de lég.: G. *Auriti;* Att. milit.: L. *Ferigo*, capit. d'art.; Délégué commercial: Dr. D. *Sibilia;* VC.: T. *Olivotto*. — CG. à Galatz: ☿ Cte J. *de Visart*. — VC. à Braïla (. . . .); Agts à Constantza, Soulina.

Luxembourg, v. Pays-Bas (conv. 6/7 janv. 1880).

Monténégro. VC. à Braïla: *de Zerman*, 09.

*Norvège. Consuls à Bucarest: O. *Herzog*, CG., 06. — Galatz: H. *Rubinstein*, 11. — VC. à Braïla (A. *Mendl*, 00), Soulina (G. B. *Marshall*, 06).

*Pays-Bas. E. e. et M. pl. [5 strada Gén. Lahovary]: Jkhr Dr. C. *van Vredenburch*, 3./VI. 10; Secr. de lég.: . . . . — Consuls à Braïla: J. M. *Kars*, 94. — Bucarest: E. *Wolff*, CG., 01. — Constantza: W. D. *Keith*, 13. — Galatz: L. L. *Schmierer*, 85. — VC. à Giurgiu (J. *Braïda*, 00), Soulina (N. *Scrivanos*, 94).

Perse. Ch. d'aff. et CG.: Cte A. *de Monteforte*. — Consuls à Braïla: J. *Loebl*, 07. — Bucarest: C. *Blaimayer*, 06. — Galatz: M. *Vasfi Kesseoglou*, 12.

Portugal. Consul à Braïla: A. *Litzica*, 12.

*Russie. E. e. et M. pl. [33/35 calea Victoriei] : S. A. *Poklevsky-Kozell*, ... 13, chamb. et cons. d'État act.; 1er secr. de lég.: B. K. *Arséniew*, chamb. et cons. d'État; 2e secr.: N. G. *Stcherbatchew*, assess. de coll.; Att. milit.: B. A. *Seménow*, col. — Consuls à Bucarest: ☿ J. S. *Stoïew*, 13. — Galatz: *Kartamychew*, cons. d'État act, CG., 04. — Jassy: *Poustochkine*, CG., 11, cons. d'État act. — Toultcha: S. *de Westmann*, 04, cons. d'état. — VC. à Constantza (*Richter*, 12, cons. de cour), Soulina (*Lazaro*, assess. de coll.).

Serbie. E. e. et M. pl. [74 calea Dorobantilor]: M. G. *Ristitch*, 4./X. 06; 1er secr. de lég.: D. *Svilokossitch;* Att.: G. *Nastassievitch;* Att. interpr.: St. *Constantinovitch;* Att. milit.: *Stefanovitch*, col. — Consul à Braïla: G. *Nikolitch*, 09.

*Suède. Consuls à Braïla: V. *Mendl*, 11. — Bucarest: J. *Socec*, CG., 07. — Galatz: M. *Mendl*, 11. — VC. à Constantza (A. A. *Boscoff*, 89).

*Suisse. Consuls à Bucarest: J. *Staub*, CG., 81. — Galatz: le GC. à Bucarest, p. i.

*Turquie. E. e. et M. pl. [33 strada Viitorului]: *Sefa* Bey, 11./X. 08; Cons. de lég.: *Essad* Bey; 2e secr.: Talaat *Réouf* Bey; 3e secr.: *Ibrahim* Bey Grandi; Att. milit.: Selaheddin *Adil* Bey, comm.; Archiv.: *Ismaïl* Bey. — Consuls à Bucarest: ☿ *Musurus* Bey, 11. — Constantza: *Kadri* Bey, CG., 12. — Galatz: *Haïdar* Bey, CG., . . — VC. à Braïla (*Rouhi* Bey, 13), Soulina (☿ *Mighirditch* Eff., 10), Toultcha (*Seifoullah* Eff., 12), Turn-Severin (☿ Raghib *Réouf*, 13).

Uruguay. Consul à Bucarest: R. *Söpkez*, 13.

Notice statistique.

Superficie et population.

(Résultats préliminaires du recensement du 19 déc. 1912 / 1er janv. 1913.)

Districts.	Kil. c.	Population.	Par k.c.	Districts.	Kil. c.	Population.	Par k. c.
Ardjech (Argeș) .	4435	242946	55	Neamtsou (Neamțu)	3998	169794	42
Bakeou (Bacău) .	3973	232146	60	Oltou (Olt) . .	2825	171262	61
Botoșanĭ . . .	3148	197118	63	Poutna (Putna) .	3249	181103	56
Braïla (Brăila) .	4358	181033	42	Prahova . . .	4664	389785	84
Buzéu (Buzĕu) .	4863	277598	57	Rimnicou Serat (Râmnicu-Sărat)	3268	164166	50
Constantza (Constanța) . . .	6910	217740	32	Roman	2091	128190	61
Covourloui (Covurluiu) . . .	2961	171710	75	Romanatsi (Romanați) . . .	4577	248401	54
Dambovitsa (Dâmbovița) .	3456	258367	67	Soutchava (Suceava)	3421	158971	46
Dolji (Dolj) . .	6565	437517	65	Tecoutchi(Tecuci)	2547	142993	56
Dorohoi (Dorohoiu)	2822	184357	49	Teleorman . . .	4685	296759	61
Faltchiou (Falciu)	2208	108324	43	Toultcha (Tulcea)	8626	172566	20
Gorji (Gorj) . .	4698	200859	36	Toutova (Tutova)	2391	129858	54
Jalomitsa (Jalomița)	6789	242611	68	Vasloui (Vasluĭ) .	2294	127704	56
Jassy (Jasi) . .	3121	213196	117	Viltchea (Vâlcea)	4239	231572	55
Ilfov	5780	678769	32	Vlachka (Vlașca)	4488	259482	58
Mehedintsi (Mehedinți) . . .	4949	295548	59	Territoire cedé par la Bulgarie . .	8340	353600	40
Mouștchel (Muscel)	2954	135616	46	Roumanie	139690	7 601660	54

Mouvement de la population.

Année.	Mariages.	Naissances (morts-nés non compris).	Décès	Morts-nés.	Excédant des naissances.
1908	61499	272850	185393	6963	87457
1909	63212	282342	188325	7617	94017
1910	64286	273095	172823	7440	100262
1911	74542	299870	179076	8144	120794
1912	62400	314090	165616	9032	148174

Cultes et nationalités 1899, v. année 1910, p. 1063.

Villes de plus de 20000 habitants en 1913.

Bucarest . . .	338109	Craïova	51973	Focșani	25155
Iassy	75882	Botoșanĭ . . .	32813	Turnu Sévérin .	23765
Galatz . . .	71719	Buzĕu	28781	Tultcha	21764
Braïla	64750	Constantsa . .	26608	Giurgievo . . .	20893
Ploïesti	56594	Bêrlad	25381		

Finances.

(En leĭ. Un leŭ vaut 1 franc.)

Compte de l'année financière 1912—13.

Recettes: 587 983251. Dépenses: 487 576942. Excédant: 100 406309.

Budget pour l'année financière 1913—14.

Recettes.

Contributions directes . .	46 330000	Ministère des aff. étrang.	120000
Contributions indirectes .	87 600000	Ministère de l'agriculture et des domaines . . .	98000
Timbre et enregistrement	34 000000	Ministère de l'industrie et du commerce	1 496000
Monopoles d'État . . .	78 810000	Ministère de la guerre . .	550000
Services publics	148 115000	Ministère des travaux publ.	37000
Domaine de l'État . . .	32 501000	Ministère de l'instruction publique et des cultes .	6 327572
Subventions	22 518000		
Ministère des finances . .	73 713400		
Ministère de l'intérieur .	3 872100		
Ministère de la justice . .	2 219000		
		Total	536 307072

Dépenses.

Ministère de la guerre .	81 893477	Ministère de l'industrie et du commerce	4 868307
Ministère des finances . .	219 085311	Ministère des affaires étrangères	3 187320
Ministère des cultes et de l'instruction	51 075726	Conseil des ministres . .	65050
Ministère de l'intérieur .	49 145027	Fonds pour les crédits supplément. et extraord.	3 864546
Ministère des travaux publ.	101 563795		
Ministère de la justice .	11 400511		
Ministère de l'agriculture et des domaines . . .	10 157802		
		Total	536 307072

Dette publique au 1er octobre 1913.

Année.	Titres.	%	Valeur nominale des titres émis.	Capital restant au 1er avril 1913.	Année de l'ext.
1871	Chemin de fer Soutchava—Roman	7½	51 535640	49 880940	1960
1889	Rente amortissable	4	32 500000	21 197600	1933
1889	,, ,, ...	4	50 000000	33 160500	1933
1890	,, ,, ...	4	274 375000	141 643000	1924
1891	,, ,, ...	4	45 000000	31 269500	1935
1894	,, ,, ...	5	6 500000	5 200000	1938
1894	,, ,, ...	4	120 000000	92 480500	1939
1896	,, ,, ...	4	90 000000	73 106500	1940
1898	,, ,, ...	4	180 000000	166 341000	1958
1900	,, perpétuelle	4	962500	962500	—
1903	,, amortissable	5	185 000000	167 164000	1943
1905	,, ,, ...	4	100 000000	91 756500	1946
1905	,, ,, convertie .	4	424 613000	389 609500	1946
1908	,, ,, ...	5	70 000000	65 159000	1940
1910	,, pour l'achat des forêts .	4	13 000000	13 000000	1950
1910	,, amortissable	4	172 199000	166 710500	1950
1910	,, perpétuelle	5	23 000000	23 000000	—
1911	Emprunts contractés pour les chemins de fer de districts . .	—	39 490000	37 272559	1946/9
1912	Rente perpétuelle	—	1 981600	1 981600	—
1912	Bons du trésor	4½	76 000000	70 000000	1916
	Total	—	1950 156740	1640 895699	—

Commerce et communications.

Importation et exportation. (En lei.)

Année.	Importation.	Exportation.	Année.	Importation.	Exportation.
1908	414 058479	379 430871	1910	409 715576	616 504872
1909	368 300099	465 056619	1911	570 317744	691 720408

Commerce 1911. (En milliers de leï.)

	Import.	Export.		Import.	Export.
Grande-Bretagne .	85 470	55 980	Hollande	4 803	76 907
Autriche-Hongrie .	136 906	62 874	Belgique	28 109	263 468
Allemagne . . .	183 713	33 008	Italie	28 554	49 592
France	35 273	48 879	Suisse	10 802	193
Bulgarie	1 398	5 945	Gibraltar	—	36 775
Turquie	13 476	21 030	Égypte	246	14 716
Russie	13 526	6 971	Autres pays . . .	28 042	15 382
			Total	570 318	691 720

Principaux articles du commerce en 1911. (En millions de leï.)

	Import.	Export.		Import.	Export.
Animaux vivants .	6 457	6 454	Pétrole et bitumes .	2 418	40 742
Produits animaux alimentaires . . .	8 759	7 335	Metaux, ouvrages de métaux et autres produits miniers .	122 555	3 725
Produits animaux non alimentaires .	3 237	8	Huiles végétales . .	4 902	20
Peaux, objets en peaux	23 023	1 856	Fruits, denrées coloniales	12 793	1 392
Fourrures	2 705	149	Arbres, bois et industries dérivées . .	14 271	25 761
Laines, poils, ouvrag. de ces matières .	51 130	2 548	Textiles végétaux et industries dérivées	91 558	541
Matières diverses d'animaux . . .	2 831	1 043	Confections	28 309	34
Soies et industries dérivées	20 597	25	Papier	6 408	1 528
Céréales et dérivés de céréales . . .	11 102	557 653	Caoutchouc, gutta-percha, sucs végétaux	9 192	1 027
Légumes, fleurs, graines et parties de plantes	8 805	35 217	Véhicules	37 975	22
Terres, pierres et produits de ses matières	6 263	480	Horlogerie	4 193	10
Verreries	6 046	40	Produits chimiques et médicaments .	9 483	857
			Couleurs et vernis .	3 226	1
			Machines	59 156	314
			Autres	12 924	2 938

Mouvement des ports roumains 1912. Entrés: 36968 navires jaugeant 10 805605 tonn.; sortis: 36729 navires jaug. 10 740173 tonneaux.

Marine marchande au 1er janv. 1913. Vapeurs 117 jaugeant 30762 t., navires à voiles et bateaux 532 jaug. 167397 t.; total 649 navires jaug. 198159 tonn.

Chemins de fer au 1er sept. 1913. Lignes exploitées 3763 kil., dont 3549 kil. appartenant à l'État.

Postes 1911—12. Nombre des bureaux 2998. Recettes 19 869599 leï, dépenses (y compris les télégraphes et téléphones) 12 141080 leï.

	Lettres	Cartes postales	Imprimés, échantillons et journaux	Mandats de poste	
	en milliers.			en milliers.	en milliers de leï.
Service intérieur	32 678	32 681	74 587	1 865	72 689
Service intérnat.	14 352	7 827	7 387	480	27 365

Télégraphes 1911—12. Nombre des bureaux 3125, 1 station radio-

télégraphique 5 stations à bord de navires. Longueur des lignes d'État 7706 kil., longueur des fils 21661 kil.

Télégrammes internes . .	2 270559	Télégrammes de service . .	124056
Télégrammes externes . .	1 221387	Télégrammes en transit . .	359133
		Total	3 975135

Recettes 3 533469 leï; dépenses, v. Postes.

Téléphones 1911—12. Nombre des stations et postes 20383. Réseaux urbains: nombre des réseaux 7, longueur des lignes 590, des fils 27570 kil., nombre des conversations 16 402391. Circuits interurbains: nombre des circuits 7061, longueur des lignes 25826, des fils 56305 kil., nombre des conversations 1 491165. Recettes 1 976872 leï, dépenses v. Postes.

Armée et marine.

En vertu de la loi du 29 mars 1908, modifiée par la loi du 6 mai 1913, le service militaire personnel est obligatoire pour tous les Roumains dès l'âge de 21 ans accomplis jusqu'à 46 ans. La durée du service est de 7 ans dans l'activité, 12 ans dans la réserve et 6 ans dans les milices. Pour les troupes à pied la durée du service actif est de 2 ans sous les drapeaux et de 5 ans dans le complément de l'armée active; pour la cav., art., génie, gend. rurale et gardes-frontière, de 3 ans sous les drapeaux et 4 ans dans le complément; pour la marine de 4 ans de service actif et de 3 ans dans le complément. Tous les hommes passent à 40 ans dans les milices; ceux qui ne font que 2 ans sous les drapeaux restent pendant la troisième année à la disposition du ministre de la guerre (exclusivement pour le service des gardes). Les jeunes gens de 19—21 ans sont également à la disposition du ministre de la guerre et prennent part, les dimanches (avril — novembre), à des exercices physiques et de tir. Le recrutement se fait par cercles de recrutement, qui correspondent aux régiments d'inf. Les dispensés du service, ainsi que l'excédant du contingent, sont inscrits directement dans les milices et reçoivent une instruction suffisante pour pouvoir être appelés, en cas de guerre, aux différents services auxiliaires de l'armée.

Les 5 corps d'armée (v. les notices personnelles) comprenant 10 divisions constituent en même temps les autorités territoriales suprêmes. Chaque division se compose de 2 brig. d'inf. (à 2 rég. d'inf.), de 1 bat. de chasseurs et 1 brig. d'art. Chaque corps d'armée a en outre 2 rég. de calarași, 1 bat. de pionniers, 1 comp. de télégraphes, ainsi que des troupes et services auxiliaires. La cavalerie de l'armée compte 5 brig de roșiori (hussards), 1 rég. d'art. à cheval à 6 batt., et 6 sections de mitrailleuses; les rég. de cav. (roșiori et calarași) peuvent être organisés, au besoin, en 2 div. de cav., en plus de la cav. des corps d'armée. Les détails se présentent comme suit:

40 rég. d'inf. *(dorobantzi)*, dont 32 à 3 bat. et 8 à 2 bat., chaque bat. comprenant 4 comp.
80 bat. de réserve.
10 bat. de chasseurs à 4 comp. Armement de toute l'inf.: fusil système Mannlicher (type 1893), cal. 6,5 mm.
2 comp. de gendarmes à pied (1 à Bucarest [avec 1 peloton à cheval] et 1 à Jassy), 1 corps de gardes-frontière (graniceri).
11 rég. de hussards *(roșiori)* à 4 esc.
9 rég. de cav. (calarași) à 4 esc. territ., 1 rég. d'escorte royale à 3 esc. (2 à Bucarest 1 à Jassy).
20 rég. d'art. de camp. à 4 batt. montées, 2 réduites et 1 de dépôt. — Armement: canons mod. 1908 de 7,5 cm.
5 div. d'obusiers de 105 mm à 2 batt. montées et 1 batt.-cadre. — 1 div. d'obusiers de 150 mm à 2 batt. montées. — 1 div. d'art. de mont. à 2 batt. attelées et 2 batt.-cadres.
1 rég. d'art. de forteresse avec 11 comp. et 3 comp. de dépôt. — 3 bat. d'art. de forteresse avec 11 comp. et 3 comp. de dépôt.

5 escadrons du train des équipages.
5 bat. de pionniers à 4 comp. (dont 1 de télégr.). — 1 bat. de pionniers de forteresse à 3 comp. et 1 dépôt; 1 comp. de télégr. — 1 bat. de chemin de fer à 4 comp. — 1 bat. de pontonniers à 5 comp.; 1 bat. de spécialistes à 2 comp. et 1 école d'aviation, 1 service géogr. et topogr., 1 arsenal de constr. 1 établissement de pyrotechnie, 1 poudrerie; 1 dépôt d'équipement et de munitions.
5 comp. du service sanit., 5 hôpitaux de corps et 6 de div. — 1 comp. d'administration; 1 comp. de la manutention centrale et 5 comp. de subsistances, 1 dépôt d'équipement.
1 école sup. de guerre, 3 écoles spéciales (d'inf., d'art. et du génie, de cav.), 3 écoles milit. préparatoires pour les off. actifs et de rés. (1 d'inf., 1 d'art. et du génie, 1 de cav.), 1 école préparatoire (pour sous-off. d'inf.), 1 école de tir, d'inf., 1 d'art., 1 institut médical milit. et 1 école pour maîtres d'escrime milit., 1 école pour maréchaux ferrants, 1 école spéciale de marine et 1 école de contremaîtres de marine. — Champs d'exercices: Bresnitza, Mihai-Bravu, Hagieni et Sipote.

Effectif de paix 1913: 4829 off., 942 employés civils, 1104 élèves milit., 98827 hommes, 24616 chevaux, 588 canons, 192 mitraill.

Flotte 1913.

Bâtiments.	Tonnage.	Chevaux ind.	Canons et mitrailleuses
1 croiseur (Elisabeta, 1888)	1320	4700	12
1 aviso (România, 1890)	130	240	3
5 canonnières[1].	607	1417	12
1 navire-éole (Mircea, 1882)	350	160	2
1 navire porte-torpilleur (Alexandru) . .	104	150	4
3 chaloupes canonnières 1882	135	300	6
4 chaloupes torpilleurs, 1894	128	560	4
3 torpilleurs	150	1710	6
4 navires de police	2720	7200	44
8 vedettes-torpilleurs	360	4400	8
31 bâtiments	6004	20837	101

En outre 1 vaisseau de caserne et 12 chaloupes pour le service de police des ports.

Personnel de la marine: 141 off., ing. et mécan., 92 employés civils 75 élèves, 2546 h.

Commission européenne du Danube.

Galatz. — Créée pour débarrasser les embouchures du Danube et les parties environnantes des bancs de sable et d'autres empêchements, ainsi que pour les mettre dans le meilleur état possible pour la navigation, en vertu de l'article 16 du traité de Paris du 30 mars 1856; confirmée et munie de plus larges pouvoirs jusqu'à l'année 1883 par le traité de Berlin du 13 juill. 1878; prolongation jusqu'au 24 avril 1904 par le traité de Londres du 10 mars 1883. — La commission est indépendante du gouvernement roumain et a, comme représentation commune des sept Puissances contractantes et de la Roumanie, certains pouvoirs souverains sur la partie du Danube en aval de Braïla, exerce la police, arrête et publie des règlements ayant force de loi, lève des impôts, conclut des emprunts et dispose de ces ressources pour des travaux d'utilité publique. Des séances de toute la commission ont annuellement lieu au printemps et en automne; dans l'entretemps un comité exécutif de délégués résidant ayant leur résidence permanente à Galatz,

[1]) Grivitza, Fulgerul, Bistritza, Oltul, Siretul.

exerce l'administration. — Pavillon: 5 bandes horizontales: Rouge, Blanc, Bleu, Blanc, Rouge, le Bleu chargé du chiffre C. E. D.

Délégués 1912.

Allemagne, Empire: *Marheinecke*, MR., 02. — Autriche-Hongrie: A. *Felner von der Arl*, CG., 11. — France: *Guillemin*, 11, M. pl. — Grande-Bretagne: H. E. *Browne*, secr. de lég., 06. — Italie: Cte G. *de Visart*, CG. — Roumanie: D. *Zamfiresco*, 09, M. pl. — Russie: P. *Kartamychew*, cons. d'état act., CG., 04. — Turquie: Haidar *Rachid* Bey, CG., 11. — Secr.: *Francis Rey*.

Ingénieur cons.: C. *Kühl*. Ing. perm. à Soulina: *Magnussen*. — Dir. de la Caisse centrale: F. *Keim*. — Inspecteur de la navigation [Toultcha]: H. *Lienau*, capit. en retr. — Capitaine de port [Soulina]: F. *Wiljan*, lt. de vaiss. en retr. — Dir. de la caisse de navigation: G. *Matteucci*. — Dir. de l'hôpital de la marine [Soulina]: Dr. *Petresco H.-Stoica*.

Notice statistique.

Finances.

Compte rendu de l'année financière 1912. (En francs.)

Recettes.

Taxes perçues	2 453392	Valeur des matériaux	371292
Recettes diverses	16095	Intérêts	48215
Excédants des années antér.	1 163793	Total	4 052787

Dépenses.

Administration	1 055798	Soldes passifs	285298
Service technique	1 109457	Total	3 623110
Charges diverses	279209	Excédant des recettes	429677
Dépenses spéciales	893348		

Les dettes de la Commission sont entièrement acquittées depuis le 30 juin 1887. Actifs de la Commission à la fin de 1912: L'excédant ci-dessus 429677 fr., fonds de réserve 1 000000 fr., fonds de retraite des employés 771294 fr., fonds de retraite des pilotes 58775 fr., fonds d'assurance 166540 fr. — total 2 426285 fr.

Mouvement de la navigation à Soulina en 1912.

La plupart des navires arrivant sur lest, les données ci-dessous ne concernent que les vaisseaux sortis.

Pavillon.	Vapeurs.		Navires à voiles.		Total.	
	Nombre.	Tonn.	Nombre.	Tonn.	Nombre.	Tonn.
Grec	298	558311	1	—	299	558666
Anglais	247	548217	—	355	247	548217
Autrichien et hongrois	143	310974	—	—	143	310974
Allemand	29	68982	—	—	29	68982
Russe	58	52105	3	—	61	52310
Roumain	40	47703	—	205	40	47703
Belgique	30	44068	—	—	30	44068
Italien	26	40916	—	—	26	40916
Turc	20	21566	63	—	83	33860
Français	18	33374	—	12294	18	33374
Autres	26	47473	3	1613	32	49086
Total	935	1 773689	73	14467	1008	1 788156

Commission mixte du Pruth.

Galatz. — Instituée à la suite d'une entente intervenue entre les gouvernements d'Autriche-Hongrie, de Roumanie et de Russie 3/15 déc. 1866.

Délégués des États susnommés les mêmes que pour la Commission européenne du Danube.

Finances 1912. Recettes 247623, dépenses 173681 francs.

Navigation 1912. Entrés 763 navires jaugeant 83541 reg. t.; sortis 791 navires jaugeant 87228 reg. t.

Russie (Rossiya).

Empire. — Monarchie constitutionnelle sous un tsar autocrate, héréditaire dans la postérité mâle (primog.) de la Maison Romanow-Holstein-Gottorp et après l'extinction de la ligne masculine, transmissible à la descendance femelle. Le manifeste impérial du 17 oct. 1905 accorde à la population la liberté civique sur les bases de l'inviolabilité individuelle et de la liberté de conscience, de parole, de réunion et d'association. D'après les lois fondamentales de l'État, le pouvoir législatif s'exerce par l'Empereur conjointement avec le Conseil de l'Empire (Ire Chambre) et la Douma de l'Empire (IIe Chambre), convoqués chaque année par décret impérial, et aucune nouvelle loi ne peut être établie sans l'assentiment du Conseil de l'Empire et de la Douma de l'Empire et sans la sanction de l'Empereur. Le budget est délibéré et fixé de la même manière. Le Conseil de l'Empire se compose d'après la loi organique du 24 avril / 7 mai 1906 de membres nommés par l'Empereur et de 98 membres élus (dont 6 par le clergé orthod., 40 par vote direct des assemblées provinciales des zemstwos, 10 par vote direct des assemblées des propriétaires de terres d'une certaine étendue des 10 gouvernements dans lesquels le zemstwo n'est pas encore institué, 6 par les assemblées des propriétaires de terre également d'une certaine étendue des 10 gouvernements polonais, 18 par la noblesse, 6 par l'académie des sciences et les universités, et 12 par le conseil du commerce et de l'industrie, les comités du commerce et de l'industrie, les comités des bourses et les délégations du corps des marchands, les dernières catégories par élection à deux degrés. Les membres nommés par l'empereur sont désignés chaque année pour siéger au conseil en nombre n'excédant pas celui des membres élus; les membres électifs, qui doivent avoir l'âge de 40 ans, sont élus pour 9 ans et renouvelables par tiers tous les 3 ans pour chacune des catégories; ils touchent 25 roubles d'indemnités par jour durant la session. Pour certaines affaires sans caractère législatif, le Conseil de l'Empire comprend le Ier Département (Chambre d'accusation pour les crimes et les délits commis par les membres du Conseil de l'Empire, de la Douma, les ministres et autres hauts fonctionnaires dans l'exercice de leurs fonctions, questions de droit administratif etc.), le IIe Département (questions financières, chemins de fer privés, etc.), le Comité spécial pour affaires rélatives aux expropriations d'immeubles et à la compensation de leurs propriétaires, le Comité spécial pour l'examen préalable des requêtes adressées à l'empereur concernant les sentences prononcées par les départements du sénat. Le président et le vice-président du Conseil de l'Empire, de même que les présidents et les membres des départements et des comités sont nommés chaque année par l'empereur parmi les membres siégeant par nomination. — La Douma de l'Empire se compose d'après la loi organique du 20 févr./ 5 mars 1906 et les lois électorales du 6/19 août, du 11/24 déc. 1905 et du 3/16 juin 1907 de 446 membres élus pour 5 ans par le suffrage indirect dans les gouvernements et les villes principales (dont 7 ont le suffrage direct). Pour être électeur et éligible il faut être sujet russe âgé de 25 ans, ne pas faire partie des armées actives de terre et de mer et ne pas exercer de fonctions rétribuées au service de l'État (les fonctions de ministre exceptées). Les membres de la Douma touchent une indemnité de 4200 roubles par an. Le président et les deux vice-présidents sont élus chaque année parmi ses membres. La Douma et le corps des membres élus du Conseil de l'Empire peuvent être dissous avant l'expiration de leur terme par un décret impérial, ordonnant en même temps de procéder à de nouvelles élections et fixant la date de la nouvelle convocation. —

Couleurs nationales: Noir, Jaune, Blanc. — Pavillon de la marine de guerre: Blanc, à la croix de St-André bleue. Pavillon de commerce à l'intérieur: Trois bandes horizontales, Blanche, Bleue, Rouge.

Cour impériale etc.

Ministère de la Cour imp. et des apanages: V. B. cte *de Fréedericksz*, gén. de cav. et aide de camp gén. — Chancellerie du min. Chef: A. A. *Mossolow*, LtG.; Adjoint: S. W. pr. *Gagarine*, maître de la cour.

Cabinet imp. Chef, ch. des fonct.: E. N. *Wolkow*, MG. à la s. de S. M. — Adjoints: . . . . — Économie: N. E. *Rudmann*, cons. d'État act. — Mines et usines: A. P. *Polovtzew*, MG. à la s. de S. M. — Section camérale: N. N. *Novossélsky*, maître de la cour.

Chapitre des Ordres de l'Empire. Chancelier: le ministre (v. ci-dessus); Dir.: C. M. *Zlobine*, maître de la cour, cons. privé.

Contrôle. Chef: W. S. *Fedorow*, cons. privé. — Caisse: M. G. *Illine*, cons. d'État act. — Service sanit. Insp.: N. A. *Welyaminow*, chirurgien de la cour, cons. privé. — Archives: C. J. *Grote*, cons. d'État act.

Administration gén. des apanages. Chef: V. S. pr. *Kotchoubey*, LtG. et aide de camp gén.; Adjoints: M. E. cte *de Nieroth*, écuyer de la cour; G. G. *Srejkow*, chamb. et cons. d'État act.

Maréchalat de la cour imp.: P. C. cte *de Benkendorff*, gén. de cav., aide de camp gén., gd-maréchal de la cour.

Direction des cérémonies. Gd-maître des cérémonies: P. P. bar. *Korff*, cons. privé act.; 2s gd-maître des cérém.: D. J. cte *Tolstoy;* Gérant de la direction: B. W. *Yevréinow*, maître de la cour.

Écuries de la cour: A. A. *de Grünwald*, gén. de cav., aide de camp gén. et gd-écuyer de la cour.

Vénerie imp.: D. B. pr. sérénissime *Golitzine*, gén. de cav., aide de camp gén., gd-veneur de la cour.

Chapelle des chantres de la cour. Chef: A. D. cte *Chérémetew*, MG. à la s. de S. M.; Adjoint: C N. *Grozdow*, cons. d'État act. — Orchestre de la cour. Dir.: C. C. bar. *Stackelberg*, LtG.

Bibliothèque particulière de l'Empereur: V. V. *Stcheglow*, maître de la cour. — Administration de l'Ermitage (Galeries de peintures et collections artistiques). Dir.: D. J. cte *Tolstoy*, 2e gd-maître des cérémonies (v. ci-dessus). — Dir. des théâtres impériaux: W. A. *Teliakovsky*, cons. privé.

Musée Russe „Empereur Alexandre III". Dir.: Gd-duc *Georges*-Michaïlovitch.

Administration du palais Anitchkow. Chef: P. A. *Erekhovitch*, MG.

Académie impériale des beaux arts. Prés.: Gde-dsse *Marie-Pavlovna*. — Commission archéologique. Prés.: A. A. cte *Bobrinsky*, maître de la cour.

Premières charges de la cour. Gd-maîtres de la cour: L. P. pr. *Ouroussow*, cons. privé act.; G. P. *Alexeiew*, N. B. pr. *Repnine*, A. S. *Tanéiew*, G. S. *Netchaïew-Maltzew*, P. M. *de Kaufmann*, G. D. pr. *Scherwachidzey* (v. ci-dessous). — Gd-maréchal: P. C. cte *de Benkendorff* (v. ci-dessus). — Gd-écuyer: A. A. *de Grünwald* (v. ci-dessus). — Gds-veneurs: N. P. *Balaschew*, S. D. cte *Chérémétew*, P. P. *Golénistchew-Koutouzow-Tolstoy*, J. P. *Balaschew*, Pr. S. M. *Golitzine*, Pr. sérén. D. B. *Golitzine* (v. ci-dessus), A. A. bar. *Budberg* (v. ci-dessous). — Gd-maître des cérémonies: P. P. bar. *Korff* (v. ci-dessus). — Gd-écuyer tranchant: Pr. J. D. *Ouroussow*.

Attachés à la personne de S. M. l'Empereur: F. G. bar. *de Meyendorff*, gén. de cav. et aide de camp gén.; P. P. *Pilkine*, am.

Maîtresse de la cour de l'Impératrice-douair. Marie-Feodorovna: . . . . — Attachées à la personne de S. M.: M. B. ctesse *Golénistchew-Koutouzow*, A. B. ctesse *Golénistchew-Koutouzow*, C. S. *Ozérow*, A. ctesse *Keller* demoi-

selles d'honneur à portrait; O. T. ctesse *Heyden*, Z. G. ctesse *Mengden*, demoiselles d'honneur. — Attachés à la personne de S. M. l'Impératrice: W. A. pr. *Bariatinsky*, gén. d'inf. et aide de camp gén.; G. D. pr. *Scherwachidzey*, gd-maîtrede la cour. — Chancellerie de S. M. l'Impératrice douair. Gérant: le secr. des commandements: A. A. *Koulomzine*, chamb. et cons. d'État act.

Maîtresse de la cour de S. M. l'Impératrice Alexandra-Féodorovna: E. A. *Narychkine*, dame d'honneur à portrait; Attachées à la personne de S. M.: les demoiselles d'honneur E. N. psse *Obolensky*, S. J. psse *Orbeliani*, O. E. *Butzow*, A. B. ctesse *Hendrikow*. — Att.: Cte P. N. *Apraxine*, maître de la cour en fonct., cons. d'État. — Gérant de la chancellerie de S. M.: J. N. cte *Rostowzow*, maître de la cour en fonct. et cons. d'État act.

Gérant les aff. des enfants de L. L. M. M.: Cte J. N. *Rostowzow* (v. ci-dessus).

Attaché à la personne du gd-duc Michel-Alexandrovitch: . . . .

Gérant de la cour (ch. des fonct.) de la gde-dsse Maria Pavlovna: M. M. pr. *Golitzine*, gén. de cav. et aide de camp gén. — Chef du comptoir, en fonct.: A. A. *Savourskoy*, lt-col. — Maîtresse de la cour: M. A. ctesse *Schouvalow*; Attachée: Psse T. A. *Gagarine*, demoiselle d'honn.; Demoiselle d'honneur: E. S. *Olive*. — Attachés: A. S. *d'Etter*, écuyer de la cour en fonct., cons. d'État act.; Bar. *de Knorring*, MG.

Gérant de la cour du gd-duc Cyrille Vladimirovitch: C. N. *Hartong* écuyer de la cour; ch. des fonct. de maîtresse de la cour: S. P. *Dournowo*. — Secr. du gd-duc et chef du comptoir: A. A. *Boyarsky*, cons. d'État act.

Gérant les aff. des gds-ducs Boris Vladimirovitch et André Vladimirovitch: A. A. *Boyarsky*, cons. d'État act.

Attaché à la personne de la gde-dsse Élisabeth-Féodorovna, ch. des fonct. de gérant de la cour: A. P. *Kornilow*, maître de la cour. — Attachés à la personne de la gde-dsse: M. P. *Stepanow*, gén. de cav.; *Zourow*, veneur de la cour en fonct., MG. en retr.; V. C. *Istomine*, maître de la cour. — Secr.: B. S. *Pigarew*, gtlh. de la Chre et cons. de cour; V. V. *de Meck*, gtlh. de la Chre, cons. hon.

Gérant les aff. du gd-duc Paul Alexandrovitch: N. N. *Petrokow*, col.

Gérant les aff. (ch. des fonct.) du gd-duc Dmitri Pavlovitch: G. M. *Layming*, LtG.

Gérant de la cour (ch. des fonct.) du gd-duc Constantin-Constantinovitch: R. J. *Minkeldey*, maître de la cour en fonct. et cons. d'État act.; Ecuyer en fonct.: N. N. *Ermolinsky*, MG.; Aide de camp du gd-duc: E. T. bar. *Mend*, lt.-capit. de cav.; Secr. du gd-duc: A. C. *Djürgouli*, cons. de la cour; Chef du comptoir: A. N. *Zernin*, cons. d'État act. — Attachée à la personne de la gde-dsse Élisabeth Mawrikiewna: L. C. baronne *Korff*, maîtresse de la cour en fonct.; Demoiselle d'hon.: S. N. baronne *Korff*.

Gérant les affaires du gd-duc Dmitri-Constantinovitch et aide de camp du gd-duc: A. B. *Korotchentzow*, capit. de cav.

Gérant de la cour (ch. des fonct.) du gd-duc Nicolas-Nicolaïévitch: A. A. *Rostowzow*, MG. — Écuyer en fonct.: F. F. bar. *Wolff*, capit. de cav. — Att.: M. P. *Valtzow*, cons. privé; Chef du comptoir: S. J. *Balinsky*, col.; Secr.: S. B. *Zinovieff*, gtlh. de la Chre, cons. d'État act. — Secr. de la gde-dsse: A. C. *Boldyrew*, gtlh. de la Chre et cons. de coll.; Demoiselle d'hon.: A. C. *Petersen*.

Gérant de la cour et attaché à la personne du gd-duc Pierre-Nicolaïévitch: A. J. bar. *Stael de Holstein*, LtG.; Écuyer en fonct.: O. R. *de Kotzebue*, MG. — Attachée à la personne de la gde-dsse Militza-Nicolaïévna: A. A. *Pouschkine*, demoiselle d'honneur. — Secr. des commandements: N. A. *Plestcheew*, chamb. et cons. d'État act.

Gérant les aff. du gd-duc Nicolas Mikhailovitch: M. N. *Molodovsky*, cons. d'État act.; Att.: C. T. *de Brummer*, LtG.
Secr. et gérant les aff. du gd-duc Michel Mikhailovitch, ch. des fonct.: J. J. *Maykhrovsky*, assess. de coll.
Secr. et gérant les aff. du gd-duc Serge Mikhailovitch: S. A. *Markow*, écuyer de la cour en fonct., col. en retr.
Gérant de la cour (ch. des fonct.) du gd-duc Georges Mikhaïlovitch: G. V. *Kahovsky*, col.; Chef du comptoir, ch. des fonct.: J. J. *Maykhrovsky* (v. ci-dessus). — Attaché à la personne de la gde-dsse: A. E. *Stöckl*, chamb. et cons. d'État act.; Attachée: O. N. *Filosophow*, demoiselle d'honneur.
Gérant de la cour du gd-duc Alexandre Mikhailovitch, ch. des fonct.: V. A. *Chatelain*, veneur de la cour en fonct., capit. de vaiss. en retr.; Chef du comptoir: N. P. *Veselago*, cons. d'État. act. — Att. à la personne de la gde-dsse: S. N. *Évréïnow*, écuyer de la cour; Demoiselle d'honn.: S. D. *Évréïnow*.
Gérant de la cour de la gde-dsse Olga Alexandrovna et du prince Pierre Alexandrovitch d'Oldenbourg, ch. des fonct. et aide de camp du prince: S. N. *Iliyne*, col.; Secr. des commandements: T. T. *de Bodungen*, chamb. et cons. d'État act.; Demoiselle d'hon.: Psse E. S. *Gagarine;* Chef du comptoir, ch. des fonct.: A. A. *Rodzevitch*, lt.-col.
Attachés à la personne du pr. Alexandre Georgievitch Romanowsky, duc de Leuchtenberg: J. V. *Belgard*, MG.; Att.: B. O. *Kharten*, cons. d'État act. — Gérant les aff. du pr.: V. V. *Sviatlovsky*, cons. d'État act.
Intendant de la cour du pr. Alexandre-Pétrovitch et de la psse Eugénie Maximilianovna d'Oldenbourg: A. S. *Ermolow*, cons. privé act.; Att.: A. B. *Tchéréparoff*, MG.; Secr. du prince: N. N. *Scriabine*, gtlh. de la Chre et cons. de coll.; Chef du comptoir (ch. des fonct.) et aide de camp du pr.: J. D. *Vorchew*, capit. — Attachés à la personne de la psse Eugénie Maximilianovna: A. I. *Vouitch*, chamb. et cons. d'État act.; Demoiselle d'honneur: A. D. *de Schipow*. — Secr. de la psse: V. V. *Bouimistrow*, gtlh. de la Chre et cons. de coll.

Conseil de l'Empire.

Prés. (1913): M. G. *Akimow*, cons. privé act., secr. d'État et sén.; VPrés.: J. J. *Goloubew*, cons. privé act., secr. d'État et sén. — Mbres (nommés par décret impérial et siégant en 1913): C. C. *Roop*, gén. d'inf.; N. M. *Tchichatchow*, am. et aide de camp gén.; A. N. *Koulomsine*, cons. privé act. et secr. d'État; P. P. *Semenow-Tian-Chansky*, cons. privé act. et sén.; I. A. *Zinoview I*, cons. privé act.; M. N. *Galkine-Wraskoy*, cons. privé act. et secr. d'État; J. L. *Goremykine*, cons. privé act., secr. d'État et sén.; A. S. *Yermolow*, cons. privé act. et secr. d'État; A. A. *Sabourow I*, cons. privé act., secr. d'État et sén.; Cte S. J. *Witte*, cons. privé act., et secr. d'État; N. N. *Schreiber*, cons. privé act. et sén.; N. P. *Petrow*, gén. du génie; D. S. *Arséniew I*, am. et aide de camp gén.; N. J. *Grodekow*, gén. d'inf.; Cte W. B. *Fredericks*, gén. de cav. et aide de camp gén.; P. A. *Sabourow II*, N. S. *Taganzew*, conss. privés act. et sén.; E. I. *Alexeïew*, am. et aide de camp gén.; A. A. *Frese*, gén. d'inf.; A. E. *Pantéléïew*, gén. d'inf. et aide de camp gén.; V. V. *de Wahl*, gén. de cav.; N. P. *Balachew*, gd-veneur; Cte S. D. *Scheremetiew*, gd-veneur; V. P. *Tcherevansky*, V. C. *Sabler*, gd-procureur du St-Synode, conss. privés act. et sén.; W. N. *Kokovtzow*, cons. privé act., secr. d'État et sén.; J. M. *Dikow*, am. et aide de camp gén.; P. N. *Dournowo*, cons. privé act., secr. d'État et sén.; N. N. *Soukhotine*, gén. de cav.; N. A. *Zinoview II*, cons. privé act. et sén.; P. F. *Unterberger*, gén. du génie et sén.; W. A. *Soukhomlinow*, gén. de cav. et aide de camp gén.; A. S. *Tanéiew*, gd-maître de la cour, secr. d'État; A. A. *Birilew*, am.; S. Th. *Platonow*, cons. privé act. et sén.; F. F. *Palitzine*, gén. d'inf.; A. Th. *Rö-*

diger, gén. d'inf.; A. N. *Sélivanow*, gén. d'inf.; Bar. E. Th. *de Hoyningen-Huene*, cons. privé act. et sén.; P. M. *de Kaufman*, gd-maître de la cour et sén.; A. Th. *Koni*, Bar. A. Th. *Korff*, N. E. *Schmeman*, A. N. *Schwartz*, conss. privés act. et sén.; V. C. *Schlippe*, cons. privé act.; A. A. *Polivanow*, gén. d'inf.; E. Th. *Tourau*, cons. privé act. et sén.; M. D. *Dmitriew*, cons. privé act.; Bar. J. A. *Uexkull de Gyldenbandt*, cons. privé act. et sén., secr. d'État; P. A. *Kharitonow*, cons. privé act., secr. d'État et sén., A. S. *Stichinsky*, cons. privé act.; Bar. A. A. *Budberg*, gd-veneur et secr. d'État; S. W. *Roukhlow*, cons. privé act., et secr. d'État; E. A. *Voévodsky I*, v.-am.; Cte A. A. *Bobrinsky*, maître de la cour et sén.; Pr. A. D. *Obolensky I*, écuyer et sén.; Cte S. A. *Toll*, veneur; A. G. *Boulyguine*, maître de la cour, secr. d'État; B. V. *Stürmer*, maître de la cour; Pr. A. A. *Kourakine*, écuyer de la cour; P. M. *Lazarew*, écuyer et sén.; Pr. A. D. *Obolensky II*, écuyer et sén.; A. N. *Troubnikow*, écuyer de la cour; Bar. R. R. *de Rosen*, maître de la cour; Pr. B. A. *Wassiltchikow*, écuyer; V. J. *Mamantow*, veneur de la cour; Pr. A. A. *Schirinsky-Schikhmatow*, maître de la cour et sén.; A. P. *Stroukow*, maître de la cour; A. P. *Rogovitch*, maître de la cour et sén.: A. P. *Jsvolsky I*, Cte O. L. *Medem*, maîtres de la cour; A. D. *Zinoview III*, écuyer de la cour; J. G. *Stcheglovitow*, cons. privé, secr. d'État et sén.; A. V. *Krivoscheïne*, maître de la cour et secr. d'État; S. N. *Guerbel*, maître de la cour: S. D. *Sazonow*, O. R. de *Ekesparre*; P. P. *Isvolsky II*, maîtres de la cour; A. N. *Scherbatchew*, P. P. *Kobylinsky*, S. S. *Manoukhine*, conss. privés et sén.; A. A. *Arséniew II*, conss. privés; N. A *Sverew*, cons. privé et sén; W. Th. *Deutrich*, cons. privé: S. J. *Timachew*, I. P. *Schipow*, conss. privés; A. A. *Khwostow II*, S. M. *Loukianow*, conss. privés et sén.; C. S. *Nemechaïew*, cons. privé; N. A. *Miassoïédow*, A. P. *Nicolsky*, B. E. *Ivanitzky*, A. A. *Makarow*, conss. privés et sén.; Pr. D. P. *Golitzine-Mourarline*, V. J. *Guerrier*, conss. privés; A. D. *Sammarine*, en fonct. d'écuyer.

Prés. du Ier département: A. A. *Sabourow* (v. ci-dessus); du IIe département: N. P. *Petrow* (v. ci-dessus); du Comité spécial pour les affaires relatives aux expropriations d'immeubles et à la compensation de leurs propriétaires: N. C. *Schmeman* (v. ci-dessus) du Comité spécial pour l'examen des requêtes adressées à l'empereur concernant les sentences prononcées par les départements du Sénat: A N. *Scherbatchew* (v. ci-dessus).

Chancellerie de l'Empire. Secr. de l'Empire: S. E. *Kryjanovsky*, cons. privé et sén.; Adjoint: N. Th. *Deriouginsky*, cons. privé. et sén.

Imprimerie de l'Empire. Dir.: P. A. *Schevelew*, cons. privé.

Douma de l'Empire (Gossoudarstvennaïa Douma) *1913.*

Partis en 1913: droite 64, nationalistes 89, centre 33, octobristes 99, polonais 15, progressistes 48, mahométans 6, constitutionalistes démocr. [dits cadets] 58, parti des ouvriers 10, démocr. soc. 14, sans parti 5).

Prés.: M. V. *Rodsianko;* VPrésidents: Pr. V. M. *Volkonsky*, N. N. *Lvow*. — Secr.: J. J. *Dmitrioukow*.

Conseil des ministres.

Prés. du Conseil et min. des finances: W. N. *Kokovtzow*, cons. privé act., secr. d'État et sén. — Intérieur: A. A. *Maklakow*, maître de la cour, cons. privé. — Min. de la Cour Imp. et apanages: Cte W. B. *Frédéricksz*, gén. de cav. et aide de camp gén. — Affaires étrangères: S. D. *Sazonow*, maître de la cour. — Guerre: W. A. *Soukhomlinow*, gén. de cav. et aide de camp gén. — Marine: I. K. *Grigorovitch*, am. — Justice: J. G. *Stcheglovitow*, cons. privé, secr. d'État et sén. — Commerce et industrie: S. I. *Timachew*, cons. privé. — Voies de communication:

S. V. *Roukhlow*, cons. privé act., secr. d'État. — Proc. gén. du St-Synode: W. K. *Sabler*, cons. privé act., secr. d'État. — Agriculture: A. W. *Krivocheïne*, maître de la cour et secr. d'État. — Contrôleur de l'Empire: P. A. *Kharitonow*, cons. privé act., secr. d'État et sén. — Instruction publ.: L. A. *Casso*, cons. privé.

Gérant d'affaires: N. W. *Plehwe*, chamb. et cons. d'État act.; Adjoint: I. N. *Lodyjensky*, cons. d'État act.

Sénat dirigeant (Tribunal supr.). Présidents et procureurs généraux. 1er département (Surveillance sup. de l'administration): . . . .; *Dobrowolsky*, veneur de la cour, cons. privé et sén.

2e dép. (Aff. des paysans): W. I. *Timoféevsky*, cons. privé act.; *Tjutrioumow*, cons. d'État act.

Départ. hérald.: *Mamontow*, cons. privé. — Maître héraut: *Shamraï*, cons. privé et sén.

Dépt des aff. judiciaires (Affaires concernant l'arpentage et affaires civiles): *Ignatiew*, cons. privé act.; *Outine*, cons. privé et sén.

Départements de cassation. Départements réunis: *Gelékhovsky* et *Kouzminsky*, conss. privés act. et sén.; *Reinke*, cons. privé et sén. — Affaires civiles: *Yourenew*, cons. privé act.; *Ganskau*, cons. privé. — Affaires criminelles: *Gelékhovski* (v. ci-dessus); *Kempe*, cons. privé et sén.

Saint Synode (Autorité suprême de l'Église orthodoxe-russe). Prés.: *Vladimir*, métropolite de St-Pétersbourg. — Proc. gén.: V. C. *Sabler*, cons. privé act. et sén.; Adjoint: *Damansky*, cons. privé. — Chancellerie du Saint Synode. Dir.: *Gouriew*, cons. d'État act. — Chancellerie du proc. gén. Dir.: *Jatzkevitch*, cons. d'État act.

Secrétaires d'État: *Koulomsine*, *Galkine-Vraskoy*, *Gorémikine*, *Yermolow*, *Sabourow*, Cte *Witte*, *Goloubew*, *Pétrow*, *Sabler*, *Kokovzow*, *Dournowo*, *Tanéiew*, *Akimow*, Bar. *Uexkull de Gyldenbandt*, Bar. *Budberg*, *Roukhlow*, *Krivocheïne*, *Kharitonow*, *Stcheglovitow*, *Besobrasow*, *Boulygine*, *Woyévodsky*.

Comité du service des fonctionnaires civils et des récompenses. Prés.: *Tanéiew*, gd-maître de la cour et secr. d'État; Gérant les aff.: *Ossinine*, cons. d'État act.

Chancellerie particulière de l'Empereur. Dir. gén.: *Tanéiew*, gd-maître de la cour et secr. d'État. — Adjoint: *Woyévodsky*, veneur de la cour et secr. d'État.

Chancellerie partic. de l'Empereur pour les institutions de l'Impératrice Marie. Dir. gén.: . . . .; Adjoint: *Küster*, cons. d'État act.

Chancellerie pour la réception des requêtes adressées à l'Empereur. Dir. gén.: *Mamantow*, veneur de la cour; Adjoint: *Lioubimow*, maître de la cour.

Ministre-secr. d'État du grand-duché de Finlande, v. Finlande.

Ministères et autres autorités centrales.

Affaires étrangères. Adjoint du ministre: A. *Neratow*, maître de la cour; 1er cons.: *Argyropoulo*, cons. privé. — Conseil du min. Prés.: le min. Mbres: l'adjoint; le 1er cons.; P. *de Waxel*, cons. privé; *de Klemm*, cons. d'État act.; M. bar. *de Schilling*, chamb. et cons. d'État act.; *Bentkovsky*, cons. d'État act.; *Artsimovitch*, chamb. et cons. d'État act.; *Goraïnow*, cons. privé. — Conss. du min.: N. *Stolypine*, chamb. et cons. d'État; *Ostafiew*, chamb et cons. d'État act. — Chancellerie. Dir.: Bar. *de Schilling* (v. cidessus). — Chefs de département. 1er dép.: . . . .; 2e dép.: *Bentkovsky* (v. ci-dessus); — Personnel et affaires économiques: *Artsimovitch* (v. ci-dessus); — Archives: *Goraïnow* (v. ci-dessus); — Archives princip. de Moscou: Pr. V. *Lvow*, cons. d'État act.

Ministère de la guerre. Conseil de la guerre. Prés.: le min. de la guerre; Adjoint: A. P. *Wernander*, gén. du génie. — Chancellerie du ministère de la guerre. Chef: *Danilow*, LtG.

État-major: v. Armée.

Direction gén. de l'artillerie. Chef: *Kousmin-Korowaïew*, gén. d'art. — Direction gén. du génie. Chef: *Alexandrow*, gén. du génie; Adjoints: *Velitchko*, LtG.; *Ivkow*, LtG.; — de l'intendance. Chef et intendant gén.: *Chouvaïew*, gén. d'inf.; — de la justice milit. Dir. gén. et proc. sup. milit.: *Makarenko*, LtG.; — du service de santé de l'armée. Chef: *Ewdokimow*, cons. privé act.; — des écoles milit. Chef: *Zabieline*, gén. d'inf.; Adjoint: *Yakowlew*, LtG. — Gd-aumônier des troupes de terre et de mer: *Chavelsky*, archiprêtre. — Chefs des académies milit.: d'État-major: *Yanouchkevitch*, LtG.; d'art.: *Tcherniawsky*, gén. d'art.; du génie: *Krioukow*, LtG.; de jurisprudence: *Zwonnikow*, LtG.; de méd.: *Makaveew*, cons. privé. — Tribunal sup. milit. Prés.: *Makarenko*, LtG.

Marine. Adjoint au ministre: *Boubnow*, v.-am. — Conseil de l'amirauté. Prés.: le min. — Tribunal sup. de la marine. Prés.: *Andréïew*, gén.; Proc. gén.: *Matwéïenko*, cons. privé. — Administr. hydrogr. Chef: *Jdanko*, LtG. — Admin. centrale des construct. nav. Chef: *Mouraview*, v.-am. — Chanc. du min. Chef: *Radkowitch*, cons. privé. — Insp. du service sanit. Chef: Dr. *Zouew*, cons. privé. — Academie navale. Chef: *Schoulgin*, LtG. — École navale. Dir.: *Kartzow*, capit.

Intérieur. Adjoints du ministre: *Lykochine*, cons. privé et sén.; J. M. *Zolotarew*, cons. d'État act.; *Djounkovsky*, MG. à la s., comm. du corps spécial des gendarmes. — Directeurs. Chancellerie, ch. des fonct.: *Skarjinsky*, cons. d'État. — Affaires gén.: *Arbouzow*, cons. privé; — Police: *Beletski*, cons. d'État act.; — Affaires économiques: *Antziferow*, chamb. et cons. d'État act.: — Cultes étrang.: *Mienkine*, veneur de la cour; — Comité vétérin. Prés.: *Raévsky*, cons. privé; Administration des affaires vétér., ch. des fonct.: *Djounkovsky*, cons. d'État; — Postes et télégraphes: *Pokhvisnew*, cons. d'État act.; — Presse. Prés. du conseil et chef de l'administration: Cte *Tatichtschew*, veneur de la cour et cons. d'État act.; — Affaires provinciales: *Litvinow*, cons. privé; — Administration des aff. de redevance milit.: *Koukol-Jasnopolsky*, cons. privé; — Comité central de statistique. Dir.: Prof. Dr. P. *Georgievsky*, cons. privé; — Conseil statistique. Prés.: *Troïnitzky*, cons. privé act. et sén.; — Société Imp. de géographie. Prés.: Gd-duc *Nicolas*-Michaïlovitch; V Prés.: *Séménow-Tian-Chansky*, cons. privé act. et sén.; Secr. perp.: A. *Dostoïevsky*, cons. d'État. — Comités de censure. St-Pétersbourg: . . . .; Moscou: *Sidorow*, cons. d'État; Varsovie: *Lagodovsky*, cons. d'État; de la censure étrangère: Cte *Mouraview*, maître de la cour. — Comité techn. des constructions: *Novikow*, ing. civil et cons. privé. — Insp. en chef de médecine: Dr. en med. *Malinovsky*, cons. privé.

Justice. Adjoints du min.: A. N. *Veriovkine*, maître de la cour, cons. privé: I. Y. *Iliachenko*, cons. privé et sén. — Directeurs. 1er départ.: P. N. *Milioutine*, cons. d'État act.; — 2e départ.: D. A. *Jivkovitch*, cons. privé; — Arpentage: N. D. *Tchapline*, cons. privé et sén.; — Administration des prisons: P. K. *Grane*, cons. d'État.

Instruction publique. Adjoints du min.: Dr. *Chéviakow*, Dr. bar. *Taube*, conss. d'État act. — Directeurs. Aff gén.: *Westmann*, chamb. et cons. d'État act.; Instruction: *Viliew*, cons. d'État act. — Écoles techn.: Dr. *Jdanow*, cons. privé. — Commission imp. d'archéographie. Prés.: Cte *Schérémétiew*, veneur de la cour. — Bibliothèque publ. Imp. Dir.: Dr. *Kebéko*, cons. privé act. — *Observatoire* „Nicolas". Dir.:

Dr. *Baklund*, cons. privé. — Académie Imp. des sciences. Prés.: Gd-duc *Constantin-Constantinovitch;* VPrés.: Dr. *Nikitine*, cons. privé.

Finances. Adjoints du min.: J. *Novitzky*, sen. et cons. privé; S. *Weber*, N. *Pokrovsky*, conss. privés. — Chancellerie gén. Dir.: E. *Lvow*, cons. d'État act.; Chanc. partic. de crédit: L. *Davydow*, chamb. et cons. d'État act. — Directeurs. Trésor: W. *Kousminsky*, cons. privé; — Douanes: S. *Hahn*, cons. privé; — Contributions directes: A. *Wichniakow*, chamb. et cons. d'État act.; — Contributions indirectes et régie de l'alcool: *Novitzky* (v. ci-dessus); Dir. adj.: Alex. *Lévitzky*, cons. privé; Gérant de la section des contributions indirectes: A. *Hermanow*, cons. privé; de la section de la régie de l'alcool: J. *Christoforow*, cons. d'État act. — Chemins de fer: N. *Ghiatzintow*, cons. privé; — Imprimerie des papiers de l'État. Gouv.: N. *Tavildaroff*, cons. privé. — Hôtel des monnaies. Gouv.: P. bar. *de Klebek*, cons. d'État act. — Mont de piété gouvernemental de St-Pétersbourg. Gouv.: A. *Schumacher*, cons. privé. — Caisse d'État Russe de crédit communal et provincial. Gouv.: D. *Nikiforow*, cons. d'État act. — Commission d'amortissement de la dette publique: A. *Schumacher*, cons. privé. — Banque de l'État. Gouv.: A. *Konschine*, cons. d'État act.; — Affaires de menu crédit. Gouv.: I. *Paletchek*, cons. d'État act.; — Caisses d'épargne: E. *Fenoult*, cons. d'État act. — Banques foncières de la noblesse et des paysans. Gouv.: S. *Khripounow*, chamb., cons. d'État act.; — Caisse gén.: S. *Petine*, cons. d'État. — Corps spécial de gardes-frontière. Comm.: N. *Pychatchew*, gén. d'inf. — Publications périodiques du min. Rédacteur en chef: E. *Karatyggine*, cons. d'État act.

Voies de communication. Adjoints du min.: *Doumitraschko*, *Schtchoukine*, conss. privés. — Chancellerie du ministre. Dir.: *Tougan-Baranovsky*, cons. d'État act.; — Administrations. Voies fluv. et chaussées: Pr. *Schakhowskoy*, maître de la cour en fonct. et cons. d'État act.; — Chemins de fer en exploitation: *Victorow*, cons. d'État act.; — Chemins de fer en construction: *Wurzel*, cons. d'État act.; Insp. en chef: *Gortchakow*, cons. privé. — Institut des ingénieurs des voies de communication „Empereur Alexandre Ier". Dir.: *Kareicha*, cons. privé. — Institut des ingénieurs des voies de communication à Moscou. Dir.: *Tiapkine*, cons. d'État.

Contrôle de l'Empire. Adjoint du contrôleur de l'Empire: *Malikow*, cons. d'État act. — Dir. de la chancellerie: *Larionow*, cons. d'État act. — Contrôleurs gén. Administration civile: *Gadziatsky*, cons. d'État act.; Administration de l'armée et de la marine: *Skipetrow*, cons. privé; Administration des chemins de fer: *Maslovsky*, cons. privé; Administration du Crédit: *Atchkassow*, cons. d'État act.

Commerce et industrie. Adjoints du min.: D. *Konovalow*, cons. privé; P. *Bark*, cons. d'État act. — Chanc. du min. Dir.: B. *Prilejaïew*, cons. privé. — Gérants des sections. Commerce: W. *Sibilew*, cons. d'État act.; Industrie: W. *Litvinow-Falinsky*, cons. d'État act.; Enseignement: A. *Lagorio*, cons. privé; Navigation de commerce: . . . .; Ports de commerce: S. *Vesselago*, maître de la cour en fonct. et cons. d'État act.; Mines: W. *Arandarenko*, cons. d'État. — Comité de la flotte volontaire. Prés.: M. W. *Knjasew*, v.-am.

Agriculture. Adjoints du dirigeant en chef de l'administration gén. de l'agriculture: *Rittich*, maître de la cour; Cte *Ignatiew*, écuyer de la cour, cons. d'État act.; — Présidents. Comité spécial des forêts: *Orlow*, cons. d'État act.; Comité scientifique: Pr. *Golitzine*, maître de la cour. — Directeurs de départements. Agriculture: *Slobodtschikow*, cons. d'État act.; Domaines fonciers de l'État: *Zoubousky*, cons. d'État act.; Forêts:

Koublitzky-Piottouch, cons. privé; Colonisation: *Glinka*, cons. privé. — Chefs. Chancellerie: *Thorjevsky*, chamb.; Section de l'économie rurale et de la statistique agricole: *Kochko*, cons. d'État; Section des améliorations foncières: Pr. *Massalsky*, cons. d'État act.

Administration des haras de l'Empire. Chef: Pr. *Stcherbatow*, chamb. et cons. d'État act. — Chancellerie. Dir.: *Perékrestoff*, cons. d'État act.

Autorités provinciales.

Gouverneurs gén. (en même temps commandants des troupes des circonscriptions milit.). Moscou: . . . . — Varsovie et les gouvernements de la Vistule (Varsovie, Kalisz, Kielce, Lomza, Lublin, Pétrokow, Plotsk, Radom, Ssuwalki, Holm): *Skalon*, gén. de cav. et aide de camp gén.; Adjoints: *Outgow*, LtG.; *Essen*, veneur de la cour — Kiew, Volhynie et Podolie: *Trépow*, gén. de cav. et aide de camp gén. — Turkestan (le territoire de Sémiriétchensk, de Transcaspie, de Fergana, Syr-Darïa et Samarkande) [Tachkent]: *Samssonow*, gén. de cav.; Adjoint: *Floug*, LtG. — La Steppe (le territoire d'Akmolinsk et Sémipalatinsk): *Schmitt*, gén. de cav — Irkoutsk (Irkoutsk, Yénisseïsk, Transbaïcalie et le territoire de Yakoutsk: *Kniazew*, veneur de la cour et cons. privé. — Amour (territoire de l'Amour, Littoral, Kamtschatka et Sakhaline). Gouv. gén.: N. L. *Gondatti*, écuyer de la cour.

Lieutenant de l'Empereur au Caucase: Cte I. I. *Vorontzow-Dachkow* gén. de cav., aide de camp gén.; Adjoints: *Chatilow*, gén. d'inf.; *Vatazzi*, sén., maître de la cour et cons. privé.

Gouverneurs. Dans la Russie d'Europe, y compris la Pologne. Arkhangel: *Bibikow*, cons. d'État act. — Astrakhan: *Sokolorsky*, LtG. et ataman des cosaques. — Bessarabie: *Guilchen*, chamb. et cons. d'État act. — Courlande: *Nabokow*, veneur de la cour en fonct. et cons. d'État act. — Cronstadt. Gouv. milit.: *Viren*, v.-am. — Esthonie: *Korostowetz*, MG. — Grodno: *Schébéko*, MG. à la s. de S. M. — Holm: *Voljin*, chamb. et cons. d'État act. — Kalich: *Rafalsky*, cons. d'État act. — Kalouga: Pr. *Gortchakov*, maître des cérémonies, cons. d'État act. — Kazan: *Bojarsky*, cons. d'État. act. — Kieltzy: *Ozerow*, maître de la cour et cons. privé. — Kharkow: *Katérinitch*, chamb. et cons. d'État act. — Kherson, ch. des fonct.; Bar. *Graevenitz*, gth. de la Chre et cons. d'État. — Kiew: *Soukorkine*, écuyer de la cour. — Kostroma: *Stremoovkhow*, veneur de la cour en fonct. et cons. d'État act. — Koursk: *Mouratow* chamb. et cons. d'État act. — Kovno: *Griasew*, chamb. et cons. d'État act. — Livonie: *Zreguintzow*, maître de la cour et cons. privé. — Lomja: *Papoudoglo*, cons. privé. — Lublin: *Kelepovsky*, chamb. et cons. d'État act. — Minsk: *Giers*, chamb. et cons. d'État act. — Mohilew,: *Pilz*, cons. d'État act. — Moscou: Cte *Mouraview*, veneur de la cour. — Nijni-Novgorod: *Borzenko*, maître de la cour, cons. privé. — Novgorod: *Islavine* cons. d'État act. — Olonetz: *Zoubowsky*, cons. d'État act. — Orel: *Andréersky*, écuyer de la cour. — Orenbourg: *Soukhomlinow*, LtG. et ataman des cosaques. — Ouïa: *Bachilow*, cons. d'État act. — Territ. de l'Oural. Gouv. milit.: *Doubassow*, LtG., command. des troupes et ataman des cosaques. — Pensa: *de Lilienfeld-Toal*, chamb. et cons. d'État act. — Perm: *Kochko*, cons. d'État act. — Piotrokow: *Yatchevski*, chamb. et cons. d'État act. — Plotsk: *Rosenschild-Paulin*, cons. d'État act. — Podolie: Cte *Ignatiew*, maitre des cérémonies. — Poltawa: *Baggovout*, cons. d'État ct. — Pskow: Bar. *Medem*, chamb. et cons. d'État act. — Radom: *Zassiadko*, chamb. et cons. d'État act. — Riazan: Pr. *Obolensky*, chamb. et cons. d'État. — St-Pétersbourg: Cte *Adlerberg*, écuyer de la cour. — Samara: *Protasiew*, cons. privé. — Saratow: Pr.

Chirinsky-Chihmatow, chamb. et cons. de cour. — Simbirsk: *Klioutchareu*, cons. privé. — Smolensk: *Kobéko*, cons. d'État act. — Souvalky: *Kouprelanow*, cons. d'État act. — Tambow: *Saltykoff*, cons. d'État act. — Tauride, ch. des fonct.: *Lavrinovski*, gdh. de Chre et cons. d'État. — Tchernigow, ch. des fonct.: *Sterligow*, cons. de coll. — Toula: *Lopoukhine*, cons. d'État act. — Tver: *von Bünting*, maître de la cour. — Varsovie: Bar. *Korff*, écuyer de la cour. — Viatka: *Strakhovski*, cons. d'État act. — Vilna: *Verevkine*, chamb. et cons. d'État act. — Vitebsk: *Artzimovitch*, écuyer de la cour. — Vladimir: *Sazonow*, maître de la cour, cons. privé. — Volhynie: *Melnikow*, cons. d'État act. — Vologda: *Bologovsky*, cons. d'État act. — Voronèje: *Golikow*, cons. d'État act. — Yaroslaw: Cte *Tatichtchew*, écuyer de la cour en fonct. et cons. d'État act. — Yékaterinoslaw, ch. des fonct.: *Kolobow*, cons. d'État act.

Dans la Russie d'Asie. Territoire d'Akmolinsk. Gouv.: *Neverow*, cons. d'État act. — Territ. de l'Amour. Gouv. milit. et comm. en chef des troupes: *Tolmatchoff*, LtG. — Territ. de Ferghana. Gouv. milit.: *Hippius*, LtG. — Irkoutsk: *Bantich*, gdh. de la Chre et cons. d'État. — Kamtschatka: *Monomakhow*, cons. d'État act. — Littoral. Gouv. milit.: *Manakine*, MG. et ataman des cosaques. — Territ. de Samarkande. Gouv. milit.: *Odichelidsé*, MG. — Iles de Sakhaline: *Grigorioff*, cons. d'État act. — Territ. de Semipalatinsk. Gouv.: *Troinitski*, cons. d'État act. — Territ. de Semirïetchensk. Gouv. milit., comm. des troupes et ataman des cosaques: *Follbaum*, LtG. — Territ. de Syr-Daria. Gouv. milit.: *Galkine*, LtG. — Tobolsk: *Stankevitch*, cons. d'État act. — Tomsk: *Doudinsky*, cons. d'État act. — Territ. de Tourgaï. Gouv., ch. des fonct.: *Eversman*, chamb. et cons. d'État act. — Transbaïkalie. Gouv. milit. et ataman des cosaques: *Kjaschko*, LtG. — Territ. transcaspien. Chef: *Lesch*, LtG. — Yakoutsk: *Ponomareff*, cons. d'État act. — Yénisseïsk. Gouv.: *Kraft*, cons. d'État act.

Au Caucase. Bakou: *Alichevsky*, chamb. et cons. d'État act. — Territoire de Batoum. Gouv. milit.,: *Romanovsky-Romanko*, MG. — Territoire de Daghestan. Gouv. milit.: *Volsky*, LtG. — Erivan: Cte *Tisenhausen*, maître de la cour et cons. privé. — Territoire de Kars. Gouv. milit., ch. des fonct.: *Podgourski*, col. — Territ. de Kouban: *Babitch*, LtG. et ataman des cosaques. — Koutaïs: *Slavotchinsky*, LtG. — Stavropol: *Yanouchévitch*, cons. d'État act. — Tchernomorski (Mer Noir): *Baranovski*, cons. d'État act. — Territ. du Térek: *Fleischer*, LtG. et ataman des cosaques. — Tiflis, ch. des fonct.: *Tcherniavsky*, cons. de coll. — Yélissavetpol, ch. des fonct.: *Kovalew*, cons. de coll.

Préfets des villes. Bakou, ch. des fonct.: *Martynow*, col. — Kertch-Yenikalé: *Klimovitch*, MG. — Moscou: *Adrianow*, MG. à la s. — Nicolaïew: *Miaskovski*, v.-am. — Odessa: *Sosnovsky*, écuyer de la cour (en fonct.) et cons. d'État act. — Rostow-s.-le-Don: *Svorykine*, MG. — St-Pétersbourg: *Dratchevsky*, MG. à la s. — Sévastopol, ch. des fonct.: *Bourley*, capit. de vaiss.

Tribunaux supérieurs. Présidents et procureurs généraux. Irkoutsk: N. P. *Yérakow*, cons. privé et sén.; E. P. *Nimander*, cons. d'État act. — Tribunaux d'arrondissements à Krasnoiarsk, Irkoutsk, Yakoutsk, Tchita, Blagovéchtchensk, Vladivostok, Pétropavlovsk, Kharbine.

Kazan: P. J. *Khrabro-Vassilevsky*, cons. d'État act.; V. A. *Baltz*, cons. d'État act. — Tribunaux d'arrondiss. à Kasan, Simbirsk, Vyatka, Sarapul, Perm, Yécatherinebourg, Oufa.

Kharkow: P. G. *Lachkariow*, cons. d'État act.; A. A. *Krylow*, cons. d'État

act. — Tribunaux d'arrondissements à Kharkow, Soumy, Koursk, Oriol, Voronèje, Ostrogojsk, Poltava, Loubny, Yécatherinoslaw.

Kiew: A. A. *Meissner*, cons. privé et sén.; G. G. *Tchaplinsky*, cons. d'État act. — Trib. d'arrond. à Kiew, Ouman, Loutzk, Tchernigow, Nyéjine, Starodoub, Moguiliow, Tcherkassk.

Moscou: S. A. *Linck*, cons. privé; A. B. *Stépanow*, cons. d'État act. — Tribunaux d'arrondissements à Moscou, Vladimir, Kaluga, Nijni-Novgorod, Riazan, Kachine, Toula, Tver, Yaroslaw, Smolensk, Kostroma, Vologda, Yéletz, Arkhanguelsk, Véliko Oustug.

Novotcherkask: W. G. *Presniakow*, cons. d'État act.: J. J. *Popovsky*, cons. d'État act. — Tribunaux d'arrondissements à Novotcherkask, Yécatherinodar, Rostow-s.-le-Don, Stavropol, Taganrog, Oust-Medvïéditza.

Odessa: E. N. *Chlodowsky*, cons. privé; R. G. *Mollow*, cons. d'État act. — Trib. d'arrond. à Odessa, Kherson, Simphéropol, Kichinew, Yélissavetgrad, Kaménetz-Podolsk, Vinnitza.

Omsk: V. V. *Yedlitchko*, cons. d'État act.; V. A *Brun-de Saint-Hyppolite*, cons. d'État. — Tribunaux d'arrond. à Barnaoul, Tobolsk, Tomsk, Omsk, Sémipalatinsk.

St-Pétersbourg: N. S. *Krachéninnikow*, cons. privé et sén.; V. E. *Korssak*, cons. d'État act. — Tribunaux d'arrond. à St-Pétersbourg, Novgorod, Tchérépovetz, Pskow, Viélikiyé-Louki, Vitebsk, Riga, Rével, Mitau, Libau, Pétrozavodsk.

Saratow: A. A. *Minder*, cons. d'État act.; S. B. *Kartchevsky*, cons. d'État act. — Tribunaux d'arrond. à Saratow, Pensa, Tambow, Samara, Orenbourg, Troïtsk, Astrakhan, Ouralsk.

Taschkent: A. A. *Tchébychiow*, cons. privé; N. J. *Niénarokomow*, cons. d'État act. — Trib. d'arrondissement à Taschkent, Samarkand, Skobeleff, Verny, Askhabad.

Tiflis: N. N. *Lagoda*, cons. privé; A. N. *Siline*, cons. d'État act. — Tribunaux d'arrondiss. à Tiflis, Koutaïs, Bakou, Yélissavetpol, Eriwan, Vladikavkaz.

Varsovie: N. P. *Posnikow*, maître de la cour et sén.; A. N. *Hesse*, cons. d'État act. — Tribunaux d'arrond. à Varsovie, Kalisz, Kieltsé, Lomza, Lioublin, Pétrokow, Plotsk, Radom, Sédlietz, Souvalki.

Vilna: L. J. *Karnovitch*, cons. privé et sén.; M. E. *Tloustovsky*, cons. d'État. — Tribunaux d'arrond. à Vilna, Grodno, Kovno, Minsk.

Curateurs des arrondissements d'instruction. Caucase: *Roudolff*, cons. d'État act. — Kazan: Dr. *Koultchitski*, cons. d'État act. — Kharkow: Dr. *Sokolovsky*, cons. d'État act. — Kiew: Dr. *Derevitsky*, cons. privé. — Moscou: Dr. *Tikhomirow*, cons. privé. — Odessa: *Smolianinow*, cons. privé. — Orenbourg: *Tikhomirow*, cons. d'État act. — Riga: Dr. *Tcherbakow*, cons. d'État act. — St-Pétersbourg: Mag. *Proutchenko*, chamb. et cons. d'État act. — Sibérie occid.: *Lavrentiew*, cons. privé. — Varsovie: Dr. *Levitsky*, cons. d'État act. — Vilna: Mag. *Ostrooumow*, cons. privé.

Hiérarchie de l'Église orthodoxe-russe. Métropolites. St-Pétersbourg: *Vladimir*. — Kiew: *Flavien*. — Moscou: *Macarius*.

Archevêques. — Finlande: *Serge*. — Grodno: *Mikhaïl*. — Kharkow: *Arsenius*. — Kherson et Odessa: *Nazarius*. — Irkoutsk: *Serafime*. — Jitomir: *Antonius*. — Kasan: *Jakow*. — Kichinew: *Serafime*. — Kholm: *Ewlogius*. — Kostroma: *Tikhone* — Koursk: *Stefan*. — Novgorod: *Arsenius*. — Novotcherkask: *Vladimir*. — Riga: *Johan*. — Stavropol: *Agathodor*. — Tambow: *Kyrill*. — Tiflis: *Alexis*. — Tver: *Antonius*. — Toula: *Parthenius*. — Varsovie: *Nicolas*. — Vilna: *Agathangel*. — Vladimir: *Nicolas*. — Vladicavkaz: *Pitirim*. — Vladivostok: *Eusebius*. — Voronèje: *Tikhone*. — Yaroslaw: *Tikhone*.

Évêques à Arkhangelsk, Blagovestchensk, Gourij (Mingrélie), Kalouga, Koutaïs, (Imeretinsk), Minsk, Moguilew, Nijni-Novgorod, Omsk, Orel, Orenbourg, Oufa, Penza, Perm, Petrosavodsk, Podolsk, Polotzk, Poltava, Pskow, Riazan, Samara, Saratow, Simbirsk, Simféropol, Smolensk, Souchoum, Tachkent, Tchernigow, Tobolsk, Tomsk, Transbaïkalie, Viatka, Vologda, Yakoutsk, Yékatérinebourg, Yékaterinoslaw, Yénisseisk.

Évêques cathol.-romains. Moguilew: V. *Klioutzinski*, métropolite; Telch, Tiraspol, Vilna, Loutsk et Jitomir. — Varsovie: Dr. Al. *Kakowski*, archev.; Kielce, Kalisch, Lublin, Plotsk, Sandomir, Seyna.

Présidents des consistoires protestants. Consistoire gén. évang.-luth. (St-Pétersbourg). Prés.: E. W. *Scholz*, cons. privé act. et sén.; VPrés.: C. *Freifeldt*, évêque. — Consistoires provinciaux. Présidents. Mitau: Bar. *de Meerscheidt-Hullesem;* Moscou: *von Berens*, cons. hon.; Reval: Bar. *Rosen;* Riga: *von Strandmann;* St-Pétersbourg: A. *Feh*, cons. d'État act.; Varsovie: Bar. *de Ropp*, cons. d'État act. — Consistoires de l'Église réformée. Présidents. Varsovie: . . . . . ; Vilna: *Voinitch*, cons. de coll.

Évêques arméniens. Etchmïadzine: *Kework V Sureniantz*, patriarche suprême et catholicos de tous les Arméniens (*Sibouthoun* = Sainteté). — Évêques à Astrakhan, Bessarabie, Erivan, Schoucha, Schemaha, Tiflis.

Mouftis mahométans. Orenbourg: M. M. *Soultanow*. — Tauride: *Mourza Karacheajsky*. — Caucase: *Bek-Gaïbow*, cons. d'État.

Sheik-ul-islam. Caucase: . . . .

Caraïmes. Gahams à Eupatorie et Troki.

Lamaites. Grand-lama des Kalmouks: T. *Baldanow*. — Bandido-Hamba ou grand-lama de la Sibérie orientale: D. *Itiguelow*.

Armée.

Chef: S. M. l'Empereur.

Maison militaire de l'Empereur. Chef: Cte *de Fréedéricksz*, gén. de cav. et aide de camp gén. — Aides de camp gén.: Cte *Vorontzow-Dachkow*, gén. de cav.; *Dournowo*, gén. d'inf.; *Tchihatchew*, am.; Cte *Tatitchew*, Pr. *d'Oldenbourg*, généraux d'inf.; *Koslow*, *Stroukow*, Bar. *de Meyendorff*, généraux de cav.; *Arsséniew*, am.; *Kouropatkine*, *Grippenberg*, généraux d'inf.; Cte *de Fréedéricksz*, Gd-duc *Nicolas Nicolaïevitch*, généraux de cav.; *Aléxeiew*, am.; *Panéléiew*, gén. d'inf.; *Arapow*, gén. de cav.; Bar. *de Fréedéricksz*, gén. d'inf.; *Avelane*, *Dikow*, amiraux; *Skalon*, gén. de cav.; Pr. *Bariatinsky*, gén. d'inf.; *Maximovitch*, *Soukhomlinow*, généraux de cav.; *Foullon*, Gd-duc *Constantin-Constantinovitch*, généraux d'inf.; *Ivanow*, gén. d'art.; Pr. *Vassiltchikow*, *Kleigels*, *Baranow*, *de Rennenkampf*, généraux de cav.: *Michtchenko*, gén. d'art.; *Danilow*, gén. d'inf.; *Trepow*, gén. de cav.; *Grigorowitch*, *Nilow*, amiraux; Pr. *Galitzine I*, *de Grünwald*, Pr. *Galitzine II*, généraux de cav.; *Trotzki*, gén. d'inf.; Cte *Benckendorff*, Gd-duc *Paul Alexandrovitch*, Pr. *Swiatopolk Mirski*, généraux de cav.; Gd-duc *Nicolas Michaïlovitch*, gén. d'inf., Pr. *Odoïevsky-Maslow*, Gd-duc *Dmitri-Constantinovitch*, *Prescott*, Pr. *Belosselsky-Belosersky*, les gds-ducs *Pierre-Nicolaïévitch* et *Serge-Michaïlovitch*, lts-généraux; Gd-duc *Alexandre-Michaïlovitch*, v.-am.; Gd-duc *Georges Michaïlovitch*, *Nicolaëw*, Pr. *Kotchoubey*, lts-généraux. — MGénéraux à la s. de S. M.: Bar. *Budberg*, Pr. *Bagration-Moukhransky*, *Poretzky*, *Dachkow*, *Wolkow*, Bar. *Girard de Soucanton*, *Oserow*, *Tatitchef*, *Petrowo-Solowowo*, Pr. *Engalytchew*, Pr. *Youssoupoff* cte *Soumarakoff-Elston*, *Dratschevski*, *Adrianow*, *Doumbadsé*, *Comstadius*, *Delsal*, *Roop*, Han *Hussein-Nahitchevansky*, Pr. *Troubetskoy*, *Bernoff*, *de Kaufmann*, *Komarow*, *de Wolf*, *Pavlow*, *Tchebykine*, *Oranovsky*,

Mesentzow, MGénéraux; Cte *Tolstoy*, c.-am.; *Kisselevsky*, Cte *Fersen*, *Goulévitch*, MGénéraux; Cte *Heyden*, c.-am.; *Yevreinow*, *Nicolaïew*, Cte *Mengden*, *Dobrovolski*, *Jablotchkine*, *Nekrassow*, *Djounkovsky*, Cte *Chéremetew*, Pr. *Orlow I*, MGénéraux; Pr. *Wiazemsky*, c.-am.; Pr. *Orlow II*, *Voyeïkow*, *Gadon*, Pr. *Belosselsky-Beloserski*, *Novitzky*, *Erdeli*, *Holthoer*, le khan de Khiva Seïd *Asfendiar-Bohadour Khan*, Alt.; Bar. *de Mannerheim*, l'émir de Boukhara *Seïd-Alim*, *Kniajevitch*, Pr. *Obolenski*, Cte *Grappe*, *Polovtzov*, *Arapow*, *Skoropadsky*, *Podymow*, Pr. sérén. *Saltykow*, *Schebeko*, *Schipow*, Pr. *Pierre d'Oldenbourg*, Alt.; *de Gyllenschmidt*, MGénéraux; et 60 aides de camp de l'Empereur, pour la majeure partie en d'autres fonctions.

Comm. du palais: *Déduline*, gén. de cav. et aide de camp gén.; Chef de la chanc. de la maison milit.: Pr. *Orlow*, MG. à la s. de S. Maj.; Chef adj.: *Narychkine*, col. et aide de camp; Méd. de l'Empereur: Dr. *Botkine*, cons. d'État act.; Médecins de la cour imp. et de la maison milit.: *Pavloff*, *Welyaminow*, conss. privés; *Devoukow*, cons. d'État act.; *Pantuhine*, cons. d'État.

Chef d'état-major-gén.: *Jilinski*, gén. de cav. — Quartier-maître gén.: *Danilow*, LtG.; 1er quartier-maître: *Obroutchew*, MG.; 2e: *Averianow*, MG. — Voie d'organisation et de service de l'armée: *Béliaew*, LtG.; Voies de communication milit.: *Dobrychine*, LtG.; Topographie milit.: *Pomerantzew*, LtG.; Mobilisation: *Dobrorolsky*, MG.; Forteresses: *Yeltchaninow*, MG.; Aéronautique: *Chichkewitch*, MG.

Insp. gén. de cav.: *Ostrogradsky*, gén. de cav.; Chef de bureau: Bar. *de Disterloo*, MG. — Insp. de l'art.: Gd-duc *Serge-Michaïlovitch*, LtG et aide de camp gén. — Insp. gén. du génie: . . . . — Insp. gén. des écoles milit.: Gd-duc *Constantin-Constantinovitch*, gén. d'inf. et aide de camp gén. — Insp. gén. du tir: *Kabakow*, LtG.

État-major général de l'armée. Chef: *Mikhnevitch*, gén. d'inf. — Général du service: *Kondzerovsky*, MG. — Départements. Chef du département asiatique: *Zeïl*, MG.; du département des cosaques: *Agapow*, LtG.; du département des pensions: *Smorodsky*, LtG.

Circonscriptions militaires. Amour (Ier, IVe et Ve corps d'armée de Sibérie). Comm. en chef des troupes et ataman: *Letchitzki*, gén. d'inf.; Adjoint: . . . . — Chef d'état-major: *Sannikow*, MG.; Quartiermaître gén. et chef de l'armée de rés.: Bar. *Boudberg*, MG.; Chef de l'art.: *Krilow*, LtG.; Insp. du génie: *Tcherrinow*, LtG.

Caucase. (Gouvernement gén. du Caucase; Ier, IIe et IIIe corps d'armée du Caucase). Commandant en chef des troupes: le Lt. de l'Emp.; Adjoint: *Chatilow*, gén. d'inf. — Chef d'état-major: *Judenitch*, LtG.; Chef de l'art.: *Afanassiew*, LtG.; Insp. du génie: *Porochine*, LtG.

Irkoutsk (IIe et IIIe corps d'armée de Sibérie). Comm. en chef: *Everth*, gén. d'inf.; Adjoint: *Buchholz*, gén. d'inf. — Chef d'état-major: *Markow*, LtG.; Chef de l'art.: *Teodorovitch*, LtG.; Insp. du génie: *Jdanow*, MG.

Kazan (Kazan, Vyatka, Perm, Oufa, Orenbourg, Pensa, Samara, Simbirsk, Saratow, Astrakhan, terr. de Tourgaï et d'Ouralsk; XXIVe et XVIe corps d'armée). Comm. en chef des troupes: Bar. *Salza*, gén. d'inf. — Chef d'état-major: *Goutor*, MG.; Chef de l'art.: *Tomkéïew*, LtG.; Insp. du génie: *Rakinte*, MG.

Kiew (Kiew, Podolie, Poltava, Kharkow, Koursk, Tchernigow, Volhynie à l'exception des districts de Vladimir-Volynsk et de Kovell, et le district de Khotine du gouv. de Bessarabie; IXe—XIIe et XXIe corps d'armée et 2e brig. de chemin de fer). Comm. en chef des troupes: *Ivanow*, gén. d'art. (v. ci-dessus); Adjoint: *Rouski*, gén. d'inf. — Chef d'état-major: *Dragomirow*, LtG.; Chef de l'art.: *Golitzine*, LtG.; Insp. du génie: *Werbitzki*, MG.

Moscou (Moscou, Vologda, Kostroma, Yaroslaw, Nijni-Novgorod, Vladimir, Tver, Smolensk, Kalouga, Toula, Ryaisan, Tambow, Orel, Voronèje; corps des grenadiers, Ve, XIIIe, XXVe et XVIIe corps d'armée). Comm. en chef des troupes: *Plewé*, gén. de cav. — Chef d'état-major: *Müller*, MG.; Chef de l'art.: *Atabékow*, LtG.; Insp. du génie: *Erchow*, MG.

Odessa (Kherson, Yékaterinoslaw, Tauride et Bessarabie à l'exception du district de Khotine; VIIe et VIIIe corps d'armée). Comm. en chef des troupes: W. N. *Nikitine*, gén. d'art.; Adjoint: *Ebelow*, gén. d'inf. — Chef d'état-major: *Vassiliew*, LtG.; Chef de l'art.: *Kholodowski*, LtG.; Insp. du génie: *Geier*, LtG.

Omsk (Gouvernement gén. de la Steppe et gouvernements de Tomsk et de Tobolsk. Comm. en chef des troupes: le gouv. gén. de la Steppe. — Chef d'état-major: *Khodorovitch*, LtG.; Chef de l'art.: *Yanouchew*, LtG.

St-Pétersbourg (Gouv. de St-Pétersbourg, Pskow, Novgorod, Olonetz-Arkhangelsk, Esthonie et la plus grande partie du gouv. de Livonie à l'exception de Riga, les gouvernements de Finlande; corps de la garde à l'exception de la 3e div. d'inf. de la garde, Ier, XVIIIe et XXIIe corps d'armée). Comm. en chef des troupes de la garde et de la circonscription milit.: Gd-duc *Nicolas Nicolaïévitch*, gén. de cav. et aide de camp gén.; Adjoints: *Fan der Fliet*, gén. d'art.; *Olchowsky*, gén. d'inf. — Chef d'état-major: *Goulevitch*, MG.; Chef de l'art., ch. des fonct.: *Krajewski*, LtG.; Insp. du génie: *Dobrovolski*, MG.

Turkestan (Territ. de Semirietchensk, Transcaspie, Ferghana, Syr Darya, Samarkand; Ier et IIe corps d'armée de Turkestan, brig. de cos. de la Sibérie.). Comm. en chef des troupes: le gouv. gén.; Adjoint *Floug*, LtG. — Chef d'état-major: *Glinski*, LtG.; Chef de l'art., ch. des fonct.: *Wakharlowsky*, LtG.; Insp. du génie: *Tavastcherne*, MG.

Varsovie (le gouv. gén. de Varsovie à l'exception du gouv. de Souvalki; gouv. de Grodno à l'exception des districts de Grodno et de Slonim, et les districts de Vladimir-Volynsk de Kovell du gouv. de Volhynie, les VIe, XIVe, XVe, XIXe et XXIIIe corps d'armée [Varsovie]. Comm. en chef des troupes: le gouv. gén. — Adjoint: Bar. *Rausch de Traubenberg*, gén. de cav. — Chef d'état-major: *Oranovsky*, LtG.; Chef de l'art.: Cte *Baranzow*, LtG.; Insp. du génie: *Némilow*, LtG.

Vilňa (Gouv. de Vilna, Kovno, Souvalki, Vitebsk, Minsk, Mohilew, Courlande, une petite partie du gouv. de Livonie avec Riga, les districts de Grodno et de Slonim du gouv. de Grodno; les IIe, IIIe, IVe et XXe corps d'armée, 1re brig. de chemin de fer). Comm. en chef des troupes: *von Rennenkampf*, gén. de cav. et aide de camp. gén.; Adjoint: *Schkinsky*, gén. d'inf. — Chef d'état-major: *Milkante*, LtG.; Chef de l'art.: *Ogone Doganovsky*, LtG.; Insp. du génie: *Kovalenko*, LtG.

Commandants des corps et des divisions. Corps de la garde [St-Pétersbourg]: *Besobrasow*, gén. de cav. — Chef d'état-major: Cte *Nostitz*, MG. — 1re div. d'inf. de la garde [St-Pétersbourg]: *Olokhow*, LtG. — 2e div. d'inf. de la garde [St-Pétersbourg]: *Ressine*, LtG. — Brig. de tir. de la garde: *Delsale*, MG. — 1re div. de cav. de la garde [St-Pétersbourg]: *Kasnakow*, LtG. — 2e div. de cav. de la garde [St-Pétersbourg]: *Rauch*, LtG.

Corps des grenadiers [Moscou]: *Mrosovsky;* gén. d'inf. — 1re div. des gren. [Moscou]: *Postowsky*, LtG. — 2e div. des gren. [Moscou]: *Stavrovitch*, LtG. — 1re div. de cav. [Moscou]: *Romeiko-Gourko*, LtG.

Ier corps d'armée [St-Pétersbourg]: *Artamonow*, gén. d'inf. — 22e div. d'inf. [Novgorod]; 24e div. d'inf. [Pskow].

IIe corps d'armée [Grodno]: *Scheidemann*, gén. de cav. — 26e div. d'inf. [Grodno]; 43e div. d'inf. [Vilna]; 2e div. de cav. [Suwalki].

IIIe corps d'armée [Vilna]: *Yepantchine*, gén. d'inf. — 27e div. d'inf. [Vilna]; 25e div. d'inf. [Dvinsk]; 3e div. de cav. [Kovno]; 5e brig. de tir. [Souvalky].
IVe corps d'armée [Minsk]: *Novossilzow*, gén. de cav. — 30e div. d'inf. [Minsk]; 40e div. d'inf. [Bobrouïsk].
Ve corps d'armée [Voronèje]: *Litvinow*, gén. de cav. — 7e div. [Voronèje]; 10e div. d'inf. [Nijni-Novgorod]; 3e brig. de cav. [Voronèje].
VIe corps d'armée [Bïelostok]: *Blagowestchenski*, gén. d'inf. — 4e div. d'inf. [Lomja]; 16e div. d'inf. [Bïelostok]; 4e div. de cav. [Bïelostok].
VIIe corps d'armée [Simféropol]: *Eck*, gén. d'inf. — 13e div. d'inf. [Sévastopol]; 34e div. d'inf. [Yékaterinoslaw].
VIIIe corps d'armée [Odessa]: *Romanenko*, gén. d'inf. — 14e div. d'inf. [Kichinew]; 15e div. d'inf. [Odessa]; 4e brig. dé tir. [Odessa]: 8e div. de cav. [Kichinew].
IXe corps d'armée [Kiew]: *Stcherbatchew*, LtG. — 5e div. d'inf. [Jitomir]; 42e div. d'inf. [Kiew]; 9e div. de cav. [Kiew].
Xe corps d'armée [Kharkow]: *Sievers*, gén. d'inf. — 9e div. d'inf. [Poltava]; 31e div d'inf. [Kharkow]; 10e div. de cav. [Kharkow].
XIe corps d'armée [Rovno]: *Sakharow*, gén. de cav. — 11e div. d'inf. [Loutzk]; 32e div. d'inf. [Rovno]; 11e div. de cav. [Doubno].
XIIe corps d'armée [Vinniza]: *Broussilow*, gén. de cav. — 12e div. d'inf. [Proskourow]; 19e div. d'inf. [Ouman]; 12e div. de cav. [Proskourow]; 2e div. combinée de cosaques [Kamenetz-Podolsk]; 3e brig. de tir. [Shmerinka].
XIIIe corps d'armée [Smolensk]: *Alexeïew*. LtG. — 1re div. d'inf. [Smolensk]; 36e div. d'inf. [Orel]; 2e brig. de cav. [Orel].
XIVe corps d'armée [Lublin]: *Voïchine-Mourdas-Jilinski*, gén. d'inf.—18e div. d'inf. [Lublin]. 1re et 2e brig. de tir. [Lodz et Radom]; 13e et 14e div. de cav. [Varsovie et Tchenstochow].
XVe corps d'armée [Varsovie]: *Martos*, gén. d'inf. — 6e div. d'inf. [Ostrow]; 8e div. d'inf. [Varsovie]; 6e [Ziechanow] et 15e div. de cav. [Plotzk].
XVIe corps d'armée [Kazan]: *Geismann*, gén. d'inf. — 41e div. d'inf. [Kazane]; 45e div. d'inf. [Pensa]; 47e div. d'inf. [Saratow]; 5e div. de cav. [Samara].
XVIIe corps d'armée [Moscou]: *Yacovlew*, gén. d'inf. — 3e div. d'inf. [Kalouga]; 35e div. d'inf. [Riazan].
XVIIIe corps d'armée [St-Pétersbourg]: *Krusenstern*, gén. de cav. — 23e div. d'inf. [Revel]; 37e div. d'inf. [St-Pétersbourg]; 50e div. d'inf. [St-Pétersbourg].
XIXe corps d'armée [Varsovie]: *Sarantchew*, gén. du génie. — 17e div. d'inf. [Cholm]; 38e div. d'inf. [Brest-Litovsk]; 7e div. de cav. [Vladimir-Volinsk] et 1re div. de cosaques du Don [Samostyé].
XXe corps d'armée [Riga]: *Smirnow*, gén. d'inf. — 28e div. d'inf. [Kowno]; 29e div. d'inf. [Riga]; 1 brig. de cav. [Riga].
XXIe corps d'armée [Kiew]: *Tchourine*, gén. d'inf. — 33e div. d'inf. [Kiew]: 44e div. d'inf. [Koursk].
XXIIe corps d'armée [Helsingfors]: Bar. *von den Brinken*, LtG. — 1re, 2e et 3e brig. de tir. de Finlande.
XXIIIe corps d'armée [Varsovie]: *Kondratovitch*, gén. d'inf. — 3e div. d'inf. de la garde [Varsovie]: *Sirélius*, LtG; 2e div. d'inf. [Novogeorgievsku] et brig. de cav. de la garde [Varsovie].
XXIVe corps d'armée [Samara]: *Berchmann*, gén. d'inf. — 48e [Samara] et 49e div. d'inf. [Perm].
XXVe corps d'armée [Moscou]: *Zouïew*, gén. d'inf. — 3e div. de grén. [Moscou] et 46e div. d'inf. [Yaroslavl].
Corps d'armée du Caucase. Ier corps [Tiflis] : *Klouiew*, LtG. — 20e div.

d'inf. [Akhaltsykh]; 39e div. d'inf. [Alexandropol]: 1re div. des cosaques du Caucase [Kars]; 1re brig. de tir. du Caucase.

IIe corps [Tiflis]: *Mischlajevski*, gén. d'inf. — Div. des grenadiers du Caucase [Tiflis]; 51e div. [Koutaïs]; Div. de cav. du Caucase [Tiflis]; 2e brig. de tir. du Caucase; 2e div. des cosaques du Caucase [Tiflis].

IIIe corps [Vladikavkas]: *Irmann*, LtG. — 21e div. d'inf. [Vladikavkas]; 52e div. d'inf. [Témir-Khan-Choura]; 3e div. des cosaques du Caucase.

Corps d'armée du Turkestan. Ier corps [Tachkent]: *Yerofeïew*, gén. d'inf.; 1re—3e brig. de tir. du Turkestan; 1re div. des cosaques du Turkestan. — IIe corps [Aschabad]: *Lesch*, LtG.; 4e et 5e brig. de tir. du Turkestan; brig. des cosaques de la Transcaspie.

Corps d'armée de Sibérie. Ier corps [Nikolsk-Oussouriski]: *Plechkow*, gén. de cav.; 1re et 2e div. de tir. de Sibérie; brig. de cav. de l'Oussouri. — IIe corps [Tchita]: *Alïew*, gén. d'inf.; 4e et 5e div. de tir. de Sibérie; brig. des cosaques de Transbaïcalie. — IIIe corps [Irkoutsk]: *Korneïew*, LtG., 7e et 8e div. de tir. de Sibérie. — IVe corps [Vladivostok]: *Sawitch*, LtG.; 3e et 9e div. de tir. de Sibérie. — Ve corps [Chabarowsk]: *Sawwitch*, gén. d'inf.; 6e et 10e div. de tir. de Sibérie.

Troupes irrégulières (Cosaques). Amour: *Letchitzky*, gén. d'inf.— Astrakhan: *Sokolovsky*, LtG.; — Caucase: le Lt. imp. du Caucase (v. ci-dessus); — du Don: *Pokotilo*, gén. de cav.; — Kouban: *Babitch*, LtG.; — Orenbourg: *Souchomlinow*, LtG.; — Oussouri: *Manakine*, MG.; — Oural: *Doubassow*, LtG.; — Sémirïetchensk: *Follbaum*, LtG.; — Sibérie: *Popow*, MG.; — Térek: *Fleischer*, LtG.; — Transbaïcalie: *Kiaschko*, LtG.

Commandements des forteresses. Alexandropol: . . . .; Batoum (Mihailovskaia): *Bauer*, LtG.; Brest-Litovsk: *Yourkovski*, gén. d'inf.; Cronstadt: *Nikolenko*, LtG.; Doubno: *Kosiakow*, col.; Dvinsk: *Lvow*, LtG.; Grodno: *Kaigorodow*, LtG.; Kars: *Zoubow*, LtG.; Kertch: . . . ., MG.; Kiew (Petchersk): *Meder*, MG.; Kouschka: *Wostrossabline*, MG.; Kovno: *Grigoriew*, gén. de cav.; Nikolaewskaia: *Podgoursky*, MG.; Novoguéorguievsk: *Bobyr*, gén. de cav.; Ossovietz: *Schulmann*, LtG.; Otchakow: *Tchekmarew*, LtG.; Oustj-Dvinsk (Dunamunde): *Miontsinsky*, LtG.; St-Pétersbourg (forteresse de Pierre-Paul): *Danilow*, gén. d'inf.; Sévastopol: *Ananjine*, LtG.; Svéaborg: *Laiming*, LtG.; Varsovie: *Strijew*, gén. d'art.; Vladivostok: *Sawitch*, LtG.; Vybourg: *Petrow*, LtG.

Marine.

Administration du min. de la marine, v. ministères.

État-major-gén. de la marine. Chef: Pr. *Lieven*, v.-am. — Chef d'état-major sup.: *Roussine*, v.-am.; Adjoint: *Ziloti*, MG.

Comm. de la flotte de la Mer Noire [Sebastopol]: *Eberhard*, am.; — de la flotte de la Mer Baltique: *von Essen*, am.; — de la flotte du Pacifique: *Stetzenko*, v.-am.

Corps diplomatique à St-Pétersbourg et consulats.

Abyssinie. Agt de commerce à Odessa.

*Allemagne, Empire. Amb. [122 Moïka]: Frédéric cte *de Pourtalès*, cons. int. act., ... 07; Cons. d'amb.: *de Lucius;* 2e secr.: Cte *Berchem*, chamb.; 3e secr.: *de Prittwitz et Gaffron;* Att.: Dr. D. C. *de Bülow;* Plénip. milit., attaché à la personne de S. M.: T. cte *de Dohna-Schlobitten*, gén. de cav. et aide de camp gén.; Att. milit.: *d'Eggeling*, major; Att. nav.: *de Fischer-Loszainen*, capit. de vaiss.; Chef de la chanc.: . . . . . — Consuls à Arkhangel: R. *Lindenblatt*, 12. — Bakou: Dr. phil. O. *Tiedemann*, 10. — ♁Kharkow: ♁Dr. *Krause*, 13. — ♁Kiew: *Haering*, par int., 06. — ♁Kovno: Bar. *de Lerchenfeld*, chamb., 07. — Libau:

Benno *Kundt*, 99. — ♁ Moscou: Dr. *Kohlhaas*, 04, CG., 12; VC.: Dr. *Hauschild*, 11; L. *Spies*, 05, att. commercial. — Narva: F. *Dieckhoff*. — Nicolaëw; F. *Frischen*, 13. — ♁ Odessa: Dr. *Ohnsseit*, CG., 08. — Pernau: W. A. *Schmidt*, 10. — Revel: N. *Koch*. — ♁ Riga: R. bar. *de Wangenheim*, 08. — Rostow-s.-Don: H. *Dolberg*, 11. — ♁ St-Pétersbourg: M. *Biermann*, CG., 06; VC.: *Bleyert*, 08, Dr. *Strube*, 09, Dr. K. *Walter*, 13; Att. pour les aff. agric.: Dr. *Hollmann;* pour les affaires commerciales: *Wossidlo*. — Saratow: *Schönstedt*, 08; Att. commercial: O. *Ehrt*. — ♁ Tiflis: Cte *de Schulenburg*, 11. — ♁ Varsovie: Bar. *de Brück*, CG., 06; VC.: *de Küchler*. — Windau: E. *Mahler*. — Vladivostok: Dr. *Stobbe*, 11; Att. commercial: A. *Dattan*, C., cons. d'État russe. — VC. à Arensbourg (O. *Wildenberg*, 09), Astrakhan (A. *Reichardt*, 09), Batoum (F. *Burckhardt* fils, 00), Berdiansk (Al. *Suckau*, 12), Cronstadt (E. *Radau*, 12), Kichinew (P. G. *Krause*, 10), Kherson (. . . .), Marioupol (E. *Bremer*, 99), Nijninovgorod (Fr. *Schmidt*, 13), Novorossiisk (G. R. *Scheunert*, 10), Omsk (O. *Nolte*, 10), Samara (W. *Koenitzer*, 10), Tomsk (*Stang*, 12), Yekaterinoslaw (W. *Abermeth*, 09).

*Amérique, États-Unis. Amb. [34 Fourstadskaïa]: . . . .; Ch. d'aff.: le cons. d'amb.: C. S. *Wilson;* 2e secr.: F. A. *Sterling;* 3e secr.: F. R. *Furness;* Att. milit.: C. B. *Hagadorn*, major; Att. naval, v. France, corps dipl. — Consuls à Batoum: ♁ L. A. *Davis*, 12, 1 V- et Dep.C. et 1 Agt. — Moscou: ♁ J. H. *Snodgrass*, CG., 09; ♁ A. W. *Smith*, 12, VCG., et 1 Dep.CG. — Odessa: ♁ J. H. *Grout*, 08, et 1 V- et Dep.C. — Riga: ♁ W. F. *Doty*, 10, et 1 V- et Dep.C. — St-Pétersbourg: ♁ J. *Conner*, 09, et 1 V- et Dep.C. — Varsovie: ♁ T. E. *Heenan*, 09, et 1 V- et Dep.C. — Vladivostok: ♁ J. F. *Jewell*, 11, et 1 V- et Dep.C. — Agts à Libau, Omsk, Revel, Rostow-s.-Don.

*Argentine, Républ. E. e. et M. pl. [7 Pantéleimonskaïa]: Bel. *Montero*, 30./IX. 10; 1er secr.: B. *Gayan*. — CG. à Odessa; ♁ T. *Ruiz Guiñazu*, 11; VC.: A. *Chary*, 06. — VC. à Libau (K. *Kähler*, 06), Nicolaëw (J. *Goldfarb*, 08), Moscou (J. *Muraour*, 12), Riga (A. *Sellmer*, 06), Rostow-s.-Don (A. *Diamantidis*, 11), St-Pétersbourg (F. *Bastián y Alvarez*, 13).

*Autriche-Hongrie. Amb. [10 Serguiewskaïa]: Dr. F. cte *Szápáry de Szápár*, *Mura-Szombat et Szerhy-Sziget*, ... 13, cons. int. et chamb.; Cons. d'amb.: O. cte *Czernin de Chudenitz;* Secres de lég.: E. cte *Csáky*, chamb.; Att. provis.: J. cte *de Draskowitch;* Attachés: J. bar. *d'Economo*, Dr. K. cte *d'Almeida;* Att. milit.: Fr. pr. *de Hohenlohe-Waldenburg-Schillingsfürst*, Alt. Sérén., chamb. et capit. d'état-major; Chanc.: L. *de Kéler*, dir. — Consuls à ♁ Kiew: Fr. *Kraus*, 12. — Libau: K. *Grädener*, 13. — ♁ Moscou: Dr. J. *Wippern*, CG., 13; VC.: R. bar. *de Hein*, 12. — ♁ Odessa: J. *Paumgartner*, CG., 12; VC.: H. *Fillunger*, 12. — Revel: C. *Luther*, 00. — Riga: M. *Lübeck*, CG. hon., 04; VC.: E. *Schwartz*, 13. — ♁ Rostow: Dr. Fr. *Deitl*, 09. — ♁ St-Pétersbourg: W. *d'Alth*, 13; VC.: M. *Hoffinger*, 10. — Samara: W. chev. *Vacano de Wellho*, 11. — ♁ Tiflis: E. *Urbas*, CG., 12. — ♁ Varsovie: L. bar. *d'Andrian-Werburg*, CG., 11, cons. de lég.; W. *Radimsky*, 12; VC.: ♁ O. *Kermenić*, 12. — VC. à Astrakhan (O. *Wiblinger*, 10), Bakou (E. *Goldlust*), ♁ Batoum (E. *Muthsam*, gér., 09), Cronstadt (N. *Classen-Smith*, 05), Kharkow (. . . .), Taganrog (E. *Herdallo*, 11); Agts à Berdiansk, Marioupol, Nicolaïew (G. *Windscheid*, VC., 01), Novorossysk, Novossiélitsa.

*Bavière. E. e. et M. pl. [48 Morskaïa]: E. bar. *de Grunelius*, 12./I. 10, chamb. et cons. int. de lég.; Secr. de lég.: . . . .

*Belgique. E. e. et M. pl. [Zacharievskaïa 23]: C. cte *de Buisseret Steenbecque de Blarenghien*, 26./12. 11; Cons. de lég.: B. *de l'Escaille;* 1er secr. de lég.: F. *de Sélys de Fanson;* Att. . . . . — Consuls à Arkhangel: F. *Landmann*, 03. — Bakou: N. *d'Aivasow*, 07. — Berdiansk: J. *Bonnet*,

72. — Kharkow: ♁Stan. *Boeye*, CG., 08; VC.: ♁. . . . — Kiew: *Grether*, 94. — Libau: E. *Tode*, 02. — Moscou: ♁P. *Bure*, CG., 09; P. *Beaurang*, 10; VC.: J. *Naze*, 10. — Novorossiisk: J. *Dumortier*, 10. — Odessa: O. *Miller*, 95; VC.: J. *Gay*, 07. — Revel: C. *Rotermann* (fils), 11. — Riga: . . . .; VC.: J. *Lenaerts*, 03. — Rostow: C. *Michel*, 11. — St-Pétersbourg: I. *Charlier*, 07. — Taganrog: A. *Neve*, 02. — Varsovie: M. *d'Epstein*, CG., 70. — Vladivostok: A. *Maslénikow*, 12. — VC. à Batoum (N. *Deibel*, 93), Cronstadt (*Smith*, 81), Nicolaïew (A. *Vadon*, 10), Sévastopol (E. *Bernard*, 09), Windau (D. *Heydemann*, 02); Agts à Tiflis, Yékatérinoslaw.

*Brésil. E. e. et M. pl. [74 Quai Anglais]: Dr. Alc. *Peçanha*, 12./V. 10; Secr. de lég.: Oct. *Fialho*. — Consul à St-Pétersbourg: E. *Tottien*, 10; VC.: C. *Gericke*, 99. — VC. à Cronstadt (I. *Thorsen*, 03), Moscou (G. *Gericke*,12), Nicolaïew (M. *Landau*, 00), Odessa (Jacques *Brodsky*, 07), Revel (E. *Bätge*, 75), Riga (C. *Lange*, 02), Rostow-s.-Don (Ch. E. *Botta*, 13), Varsovie (W. *Rupniewski*).

*Bulgarie. E. e. et M. pl. [29 Mokhovaïa]: Radko *Dimitriew*, ... 13, gén.; Cons. de lég.: P. *Patew;* Secr.: A. *Kermektchiew*; Att. milit.: B. *Sirmanow*, comm. — Consuls à Kiew: A. *Furmann*, 08. — Odessa: B. *Kissimow*, CG., 06.

Chile. E. e. et M. pl.: Mig. *Cruchaza* T., ...; 1er secr.: O. *Gana* S.; 2e secr.: T. *Körner*. — Consul à Odessa: E. W. *Swan*, 91.

*Chine. E. e. et M. pl. [Mokhovaïa 27]: *Liou* Tsine-jen, ... 13; 1er secr. de lég.: *Tchang* Tsou-soueng; 2e secr.: *Tcheng* Yien-chi; 3e secr.: *Tcheng* Kuang-ping; Attachés: *Sheng* Tcheng-wei, *Li* Yu-houa; Chanc.: *Kuan* Yu-ên. — CG. à Vladivostok: *Lou* Tche-yuen, 12.

Costa-Rica. CG. à St-Petersbourg: M. *Bernstein*, 12.

Cuba. Consul à St-Pétersbourg: Pasc. *Goicoechea*, 13.

Danemark. E. e. et M. pl. [11 Millionaïa]: Harald R. *de Scavenius*, 12./XI. 12: Secr. de lég. et att. commercial: A. *Langberg;* Chanc.: L. *Poulsen*. — Consuls à Arkhangel: le CG. de Norvège. — Bakou: E. F. *Biering*, 08. — Kiew: *Gourévitch*, 00. — Libau: A. H. *de Hadeln*, 98. — Moscou: R. *Förster*, 07; VC.; F. *Edström*, 92. — Odessa: A. *Chary*, 10; VC.: M. *Berliner*, 96. — Revel: E. *Gahlnbäck*, 06. — Riga: J. A. *Herskind*, et 1 VC. — Rostow: A. *Nissen*, 98. — St-Pétersbourg: M. *Benislawsky*, CG., 13. — Varsovie: B. *Eiger*, 09. — VC. à Baltisch-Port, Batoum, Berdiansk, Cronstadt, Kharkow, Narva et Hungerburg, Nicolaïew, Novorossiisk, Omsk (♁W. *Wadsted*, 09), Pernau, Taganrog, Windau, Yékaterinoslaw.

*Espagne. Amb. [52 Fourstadtskaïa]: Cte *de la Viñaza*, 2./IV. 07; Cons. d'amb.: R. *Mújana;* 3e secr.: P. *de Prat;* Att. milit.: E. *Luque*, capit. d'état-major. — Consuls à Moscou: K. *Bauer*, 01. — Odessa: ♁E. *Clara y Piñol*, 11; VC.: J. *Brodsky*, 11. — Riga: ♁E. *Zapico*, 10; VC.: H. *Sturz*, 12. — St-Pétersbourg: l'amb., CG.; F. C. *Bastian*, 08. — Varsovie: M. *Löwenberg;* VC.: W. *Wilczicki*, 02. — VC. à Berdiansk, Cronstadt (Classen *Smith*, 03), Eupatoria (H. *Martins*, 05), Féodosia (L. *Bertrén*, 02), Kertch (F. *Castilhon*, 09), Kiew (E. *Molinaris*, 03), Libau, Marioupol (*Widovitch*, 11), Nicolaïew (A. *Fischer*, 08), Novorossiisk (A. *Dumortier*, 12), Revel (T. *Brosse*, 08), Rostow (M. *Llauradó*), Taganrog (A. *Negroponte*), Windau (O. *Klaasen*, 03).

*France. Amb. [10 Quai Français]: Th. *Delcassé*, 24./III. 13, dép.; M. pl., f. f. de cons. d'amb.: J. *Doulcet;* 1er secr.: Cte C. *de Chambrun;* 2e secr.: *Sabatier d'Espeyran;* Attaches: *Delens*, *Blondel*, *Dulong;* Att. milit.: Mis *de Laguiche*, gén. de brig.; Att. nav.: J. *Gallaud*, lt. de vaiss.; Att. commercial: G. *Vautier*, C. — Consuls à Kharkow: ♁*Pigonneau*, 13. — Moscou: ♁*Engelhardt*, CG., 13. — Odessa: ♁*Grenard*, 10. — Riga:

☆J. *Heilmann*, 08. — St-Pétersbourg: ☆*Piettre*, 12. — Tiflis: ☆A. *Bergeron*, 07. — Varsovie: ☆G. *Velten*, CG., 13. — VC. à Bakou (☆*Gager*, C., 06), Vladivostok (☆*Nettement*, C., 08); Agts à Astrakhan, Batoum, Berdiansk (*Bonnet*, C. hon.), Cronstadt, Eupatoria, Irkutsk, Kertch, Kherson, Kiew, Libau, Marioupol, Narva, Nicolaïew, Nijni-Novgorod, Novorossiisk, Rostow, Sévastopol, Taganrog, Théodosia, Yékaterinoslaw.

*Grande-Bretagne. Amb. [4 Quai de la Cour]: Rt Hon. Sir George W. *Buchanan*, 15./XII. 10; Cons. d'amb.: H. *O'Beirne*, M. pl.; 1er secr.: . . . .; 2es secres: H. T. *Bruce*, N. *Henderson;* 3e secr.: R. S. *Hudson*; Att.: E. *Millington-Drake;* Att. milit.: A. W. F. *Knox*, lt.-col.; Att. nav.: H. G. *Grenfell*, capit. de frég.; Att. commercial: H. A. *Cooke;* Traducteur: R. S. *Smith*, capit. — Consuls à Batoum: ☆P. W. *Stevens*, 09. — Moscou: ☆C. C. *Bayley*, CG, 13; VC.: R. *Lockhart*, 12. — Odessa: ☆Ch. S. *Smith*, CG., 00, lt. de vaiss.; VC.: ☆F. *Watson*, 11. — Riga: ☆V. H. C. *Bosanquet*, 11; VC.: T. *Woodhouse*, 10. — St-Pétersbourg: ☆A. W. W. *Woodhouse*, 07; VC.: C. H. *Mackie*, 03. — Varsovie: ☆H. *Grove*, 13; VC.: E. *St. Clair*, 13. — Vladivostok: ☆R. M. *Hodgson*, 08. — VC. à Arkhangel), Bakou, Berdiansk, Cronstadt, Kertch (☆A. *Megalos*, 13), Kharkow, Kherson, Kiew, Krasnoyarsk, Libau, Marioupol, Narva, Nicolaïew (J. P. *Bagge*, 07), Novorossiisk, Omsk, Pernau, Poti, Revel, Rostow (J. *Lowdon*, 13), Sévastopol (☆. . . .), Taganrog, Théodosie, Windau, Yékaterinburg (T. H. *Priston*, 13); Agt à Eupatoria.

*Grèce. Ch. d'aff. [. . . .]: *Dragoumis*, ... 13. — Consuls à Bakou: G. A. *Koussi*, 01. — Kiew: P. *Gryparis*. — Libau: L. *Rosenkranz*, 05. — Moscou: . . . .; VC.: E. *Sarriyannis*, 08. — Novorossiisk: Ph. *Zenon*, 07. — Odessa: ☆E. *Capsambélis*, CG., 11, p. i. — Poti: Ch. *Manolopoulos*, 10. — St-Pétersbourg: St. Djanidis, 13. — Sévastopol: N. *Gryparis*, 90. — Taganrog: ☆M. *Rafael*, 12. — Tiflis: . . . . — Varsovie: Alf. *Scalsky*, 05. — VC. à Achtari (. . . .), Berdiansk (G. *Papadakis*, 03), Irkoutsk (E. *Marianakis*, 11), Ismaïl (. . . .), Kars (B. *Dendramis*, 12, p. i.), Kertch (S. *Inglessis*, 11), Marioupol (Ph. *Svoronos*, C., 06), Nicolaïew (J. *Zygomalas*, 03), Rostow (J. *Sifneos*, 12, p. i.), Simferopol (D. *Grypari*, 00), Theodosia (D. *Costow*, 04), Vladivostok (. . . .), Yénisseïsk (N. *Moussouris*); Agt à Eupatoria (A. *Papadopoulo*, 07).

*Italie. Amb. [43 Marskaïa]: Mis A. *Carletti di Riparbella*, 5./III. 13; Cons.: Pr. G. *Alliata di Montereale et di Villafranca*; Secr.: Cte F. *Barbaro;* Att.: C. *Tortora-Brayda;* Cte P. *Ruggeri Laderchi*, lt: Att. milit.: E. *Repolo*, major; Chanc.: C. *Savi*. — Consuls à Kiew: Ch. *Fischmann*, 06. — Moscou: A. *Fumasoni*, 09. — Odessa: ☆J. *Rosset*, CG., 12; VC.: S. G. *Cozzio*, 03. — Riga: A. *Kuhlberg*, 98; VC.: P. *Stolterfoth*, 00. — St-Pétersbourg: Alfr. *Muser*, CG., 00. — Tiflis: L. *Valerj*, 11, CG. — Varsovie: E. *d'Epstein*, CG. — Vladivostok: . . . . — Agts à Bakou, Batoum, Berdiansk, Kertch, Kharkow, Kherson, Libau, Marioupol, Nicolaïew, Novorossiisk, Revel, Sévastopol, Taganrog, Theodosia, Yeisk, Yékaterinoslaw.

*Japon. Amb. [14 Quai Français]: Dr. bar. I. *Motono*, 20./IV. 06 et 1./VI. 08; Cons. d'amb.: *Tatsuké;* Secr. de 1re cl.: N. *Marumo;* de 2e cl.: Y. *Matsuoka;* N. *Sato;* Secres de 3e cl.: H. *Matsushima*, S. *Uyeda;* Att.: H. *Kawai;* Att. milit.: T. *Kakizaki*, gén. debrig.; Adjoint: R. *Isomé*, comm.; Att. naval: K. *Kawahara*, capit. de vaiss.; Chanc.: *Furusawa*, H. *Hiratsuka*. — Consuls à Moscou: ☆T. *Kawakami*, CG. 12. — Nicolaïevsk: S. *Ogata*, 13; VC.: T. *Yamaguchi*. — Varsovie: B. *Goldfeder*. — Vladivostok: M. *Nomua*, 13.

Libéria. E. e. et M. pl.: C. *Matzenauer* cte *de Matzenau*, 9./21. XII. 99; Cons. de lég.: W. *Felsing*.

*Mexique. E. e. et M. pl.: Mig. *Covarrubias*, ... 13; 12; 2e secr.: . . . . — CG. à St-Pétersbourg: E. *Heilborn*, 02; VC.: G. *Friedrichsberg*, 13. — Consuls à Libau: L. H. *Ilander*, 05. — Moscou: C. *Bauer*, 06. — Riga: E. *Lonergan*, 04.

Monaco. CG. à Odessa: J. *Rothstein*, 10. — St-Pétersbourg: . . . .

Montenegro. Agt dipl.: Yovo *Popovitch*, 13.

*Norvège. E. e. et M. pl. [3 Potemkinskaïa]: N. *Prebensen*, 20./IV. 06; Secr. de lég.: J. F. W. *Jakhelln*; Att. milit.: C. E. *Rustad*, lt. — Consuls à Arkhangel: ☆H. H. *Falsen*, CG., 06; VC.: A. *Prytz*, 11. — Moscou: K. *Littorin*, 13. — Odessa: C. *Förster*, 06. — Riga: John H. *Helmsing*, 12; VC.: Rich. B. *Pohrt*, 12, cons. de coll. — St-Pétersbourg: R. *Thorsen*, CG., 08; VC.: N. *Classen-Smith*, 08. — Varsovie: L. *Spiess*, 06. — Vladivostok: le C. néerlandais. — VC. à Arensbourg (O. *Wildenberg*, 06), Bakou (*Biering*, 06), Batoum (J. *Hillert*, 07), Cronstadt (A. *Woinarovski*, 11), Kiew (W. *Mosert*, 10), Libau (J. *Hansen*, 06), Narva (L. F. *van Draat*, 12), Nicolaieff (F. *Fischer*, 07), Novorossiisk (*Geelmuyden*, 06), Pernau (E. *Amende*, 06), Reval (A. *Seseman*, 07), Taganrog (G. *Zannidis*, 08), Windau (Th. *Ahl*, 07).

*Panama. Consuls à Moscou: R. *Glaser*, 10. — Odessa: M. *Schwarzkopf*, 05. — Riga: C. D. *Bienemann*, 10. — St-Pétersbourg: J. *Schoeps*, 09.

*Pays-Bas. E. e. et M. pl. [17 Boulevard de la Garde à Cheval]: Dr. A. M. D. bar. *Sweerts de Landas Wyborgh*, 17./VII. 06; Secr. de lég.: M. C. D. *Schuller de Peursum*; Chanc.: Ch. H. J. *van Niftrik*. — Consuls à Arkhangel: J. *Smith*, 11. — Batoum: Vcte H. *de Cortanze*, 07, et 1 Agt. — Libau: . . . . — Moscou: R. *Hermann*, 02; VC.: A. *van Seters*, 10. — Odessa: J. W. *Muntz*, 90. — Pernau: A. *Rodde*, 88. — Revel: A. *Koch*, 92. — Riga: A. E. *Wolfschmidt*, 95. — St-Pétersbourg: H. *van Gilse van der Pals*, 08; VC.: F. *Gerth van Wijk*, 06. — Varsovie: C. *Behrens*, 11; VC.: P. C. G. *Peereboom*, 08. — Vladivostok: J. J. *Bryner*, 08. — VC. à Arensbourg (V. *Lange*, 06), Bakou (S. *Bardski*, 09), Cronstadt (N. *Classen-Smith*, 12), Libau (P. *Vasseur*, 11), Narva (W. *Westenberg*, 10), Nicolaïew (V. *Fischer*, 13), Novorossiisk (M. *Dumortier*, 08), Rostow-s.-D. (M. S. *Mavrocordato*, 08), Taganrog (G. *Kan*, 08), Tomsk (R. E. *Stang*, 12), Windau (P. *Tusch*, 08).

Pérou. Consul à Kherson: A. *Anatra*.

Perse. E. e. et M. pl. [15 rue Basséïnaïa]: *Isaac* Khan Mofakham-ed-daouleh, 1er/II. 12; Cons. de lég.: *Assad* Khan Yaminé Khaghan, aide de camp; 2er secr. *Hassan Ali* Khan Gaffary, gth. de la Chre; 3es secres: *Farroch* Khan, Mirza Mohammed *Ali* Khan; Att.: Mir *Hassan* Khan. — Consuls à Astrakhan: ☆*Djavad* Khan Sineky, 12. — Bakou: ☆*Davoud* Khan Nosrat-ol-Vezareh, 11. — Batoum: ☆*Mehdi* Khan Mokarram-ed-daouleh, 12. — Charkow: G. *Rubinstein*, CG., 96. — Kiew: . . . ., CG. — Moscou: . . . ., CG.; VC.: Mirza *Nematollah Achimow*, 08. — Nijni-Novgorod, ☆*Neemat Ollah* Khan, 13. — Odessa: E. *Zaal*, 12. — Riga: W. *Sturz*. — Rostow: C. *Diamantidis*, CG., 12. — St-Pétersbourg: L.A. *Sobozinski*, CG., 11. — Taganrog: . . . .; VC.: P. D. *Diamantidi*, 08. — Tiflis: ☆Myr *Hassan* Khan Saed-ol-Vezarek, CG., 11. — Varsovie: P. *Wertheim*, CG., 01. — Vladikavkaz: ☆*Gaffar* Khan Farid-os-Saltaneh, 12. — VC. à Erivan (☆Hadje *Goli* Khan, 12), Kars (☆*Faradjollah* Khan, 12), Yélissavetpol (☆*Mossadeghe* Divan, 11); Agts à Askhabad (☆Mir *Ali* Khan Zahiré Homaïoun), Lenkoran, Nahitchevan, Poti, Petrovsk.

*Portugal. E. e. et M. pl. [. . . .]: J. *Batalha Reis*, ...; Secr. de lég.:

. . . . — Consul à Kiew: E. *de Molinari*, 06. — Moscou: C. *Bauer*. — Odessa: A. *Riva;* VC.: J. *Pavani*, 06. — Riga: A. *Nagel*, CG. — St-Pétersbourg: F. K. *Bastian y Alvarez*, 00. — Varsovie: V. bar. *de Lesser*, 9./V. 89. — VC. à Cronstadt (W. *Radau*, 99), Libau (J. *Groth*, 98), Pernau (*Bakker*, 02), Revel (E. *Gahlnbäck*, 03), Rostow (E. *Coundouri*, 06), Windau (M. *Reincke*).

*Roumanie. E. e. et M. pl. [22 Zahareïskaïa]: Const. *Diamandy*, 1./X. 13; 1er secr.: A. *Bibesco;* Att.: E. *Zarifopol;* Att. milit.: J. *Brodan*, capit.; Interprète: C. *Harting*. — Consuls à Ismaïl: ☆S. *Greciano*, CG., 11. — Moscou: P. *Gerin*, CG., 12. — Odessa: ☆P. *Mavrojeny*, CG. — St-Pétersbourg: G. *Borman*, CG., 04.

Serbie. E. e. et M. pl. [15 Furstadtskaïa]: D. *Popovitch*, 17./V. 07; Att.: M. *Taditch*, M. *Glouchtchévitch;* Att. mil.: . . . . — Consuls à Moscou: . . . . — Odessa: H. *Soupichitch*, CG., 90. — St-Pétersbourg: . . . . — Varsovie: H. *Seydel*, CG., 99; VC.: P. *Seydel*, 99.

*Siam. E. e. et M. pl. [6 Quai de l'Amirauté]: Phra *Visan Botchanakit;* Cons.: G. *Cuissart de Grelle;* Att.: Luang *Lipikorn Koson;* Att. milit., v. France, corps dipl.

*Suède. E. e. et M. pl. [64, Quai Anglais]: P. H. E. *Brändström*, 8./IV. 06 et 2./I. 08, MG.; Cons. de lég.: C. G. *de Heidenstam;* Att. milit.: Cte C. *Wachtmeister*, comm. de cav.; Att. nav.: G. R. *Starck*, capit.; Chanc.: O. *Lundberg*, par int., 10. — Consuls à Bakou: K. *Malm*, 10. — Charkow: A. G. *Münch*, 08. — Moscou: ☆A. *Nordensson*, 06. — Odessa: O. *Osberg*, 02. — Omsk: E. W. *Stieglitz*, 13. — St-Pétersbourg: ☆E. E. *Ekstrand*, gér., 13. — Varsovie: T. *Wingqvist*, 10. — Vladivostok: M. O. R. *Krüll*, 12. — VC. à Arensbourg, Arkhangel (☆S. M. *Lagerberg*, gér. 13), Astrakhan (K. E. *Widerström*, 10), Baltisch-Port et Revel, Batoum, Berdiansk, Cronstadt, Kiew (M. T. *Bukovinsky*, 08), Libau, Narva (B. *Sesemann*, 10), Nicolaïew, Pernau, Riga (☆C. G. *Fredholm*, 07, C.), Rostow, Taganrog, Windau (O. R. *Claaszen*, 09).

*Suisse. E. e. et M. pl. [Gogol 16]: Ed. *Odier*, 6./V. 06; Secr. de lég.: Dr. A. *de Pury;* Chanc.: H. *Furrer*. — Consuls à Kiew: G. *Jenny*, 09. — Moscou: Ch. *Grether*, 13. — Odessa: Emile *Wey*, 99. — Riga: R. H. *Mantel*, 97. — St-Pétersbourg: géré par la lég. — Tiflis: Th. *de Drachenfels*, 10. — Varsovie: K. *Wettler*, 09.

*Turquie. Amb. [8 Quai de la Cour]: *Turkhan* Pacha, 31./VIII. 08; Cons. d'amb.: *Munif* Bey; 1er secr.: *Tueni* Bey; 2e secr.: Djémil *Selman* Bey; 3e secr.: Pr. Mehmed *Ali* Bey *Benayat;* Att. milit.: *Remzi* Bey, major d'état-major; Imam: Abdoul *Gaffar* Eff.; Archiv.: *Ruchdi* Bey; Drogman: *Linievitch*. — Consuls à Bakou: *Kemal* Bey, 12. — Batoum: ☆*Edhem* Bey, CG., 11; VC.: *Kemal* Effendi, 12. — Kars: ☆*Djemaleddine* Bey, 08; VC.: *Hassan* Bey. — Kertch: ☆*Dossios* Eff., 11. — Moscou: L. *Poliakow*, CG. — Novorossiisk: ☆*Samil* Bey, 13. — Odessa: ☆*Kiamil* Bey, 13. — Rostow-s.-le-Don: ☆Derviche *Sabit* Bey, 11. — St-Petersbourg: H. *Balvin*, CG., 10. — Sévastopol: ☆A. *Djemil* Bey, 13. — Taganrog: *Bedros* Eff., 11. — Tiflis: ☆*Mouhiddin* Bey, CG., 13; VC.: *Réouf* Bey. — VC. à Kherson (E. W. *Cauana*, 09), Marioupel (T. *Kakoulidès*, 11), Nicolaïew (*Fischer*, gér., 13), Théodosio (L. *Bertren*, 08), Vladivostok (le C. de France, gér.).

Uruguay. E. e. et M. pl., 12./III. 07, v. Allemagne, corps dipl. — Consuls à Kiew: H. *Baehcker*. — Odessa: J. *Rothstein*, 11. — Rostow-s.-D.: C. D. *Diamantidis*, 12.

Notice statistique.

Superficie et population.

Empire de Russie.

Résultats définitifs du recensement du 28 janv. (9 févr.) 1897, v. année 1909, p. 1071.

	Kil. c.	Population de fait 1er janv. 1910. Du sexe masculin.	féminin.	Total.
Russie d'Europe . . .	4 889060	59 607000	60 981000	120 588000
Pologne	127320	6 274800	6 192500	12 467300
Caucase	469220	6 321300	5 715900	12 037200
Asie centrale	3 488530	5 419000	4 688300	10 107300
Sibérie	12 393870	4 481300	4 237900	8 719200
Finlande	373600	1 546394	1 568506	3 115197
Mer Caspienne . . .	438690	—	—	—
Mer d'Azov	37600	—	—	—
Lac d'Aral	67770	—	—	—
Russie	22 285660	83 650100	83 384100	167 034200
Boukharie	203430	—	—	1 500000
Khiva	67430	—	—	800000
Empire de Russie	22 556520	—	—	169 334200

Russie d'Europe.

Gouvernements.	Kil. c.	Population.	Par k. c.	Gouvernements.	Kil. c.	Population.	Par k. c.
Arkhangel .	858930	449400	0,5	Orenbourg .	191179	2 093200	11
Astrakhan .	236531	1 262000	5	Oufa . . .	122018	2 942900	24
Bessarabie .	45632	2 490200	54	Pensa . .	38841	1 829700	46
Courlande .	27286	749100	27	Perm . . .	332061	3 792800	11
Province de l'armée du Don . .	164607	3 591900	21	Podolie . .	42018	3 812000	89
Ekatérinoslaw . .	63395	3 138200	48	Poltava . .	49896	3 626300	72
Esthonie .	20248	471400	23	Pskow . .	44209	1 373300	31
Grodno . .	38669	1 974400	51	Ryaisan . .	42099	2 510200	57
Kalouga .	30929	1 412900	45	St - Pétersbourg . .	53768	2 903000	54
Kazan . .	63716	2 749200	43	Samara . .	151047	3 600900	24
Kharkow .	54495	3 288500	60	Saratow . .	84494	3 125400	37
Kherson .	71284	3 495600	48	Simbirsk .	49495	1 961500	39
Kiew . . .	50999	4 604200	89	Smolensk .	56043	1 988700	35
Kostroma .	84149	1 723700	20	Tambow .	66588	3 442700	51
Koursk . .	46456	3 074700	65	Tauride . .	63447	1 921000	30
Kovno . .	40641	1 796700	44	Tchernigow	52402	3 031100	57
Livonie . .	47030	1 466900	31	Toula . .	30960	1 801800	58
Minsk . .	91408	2 868300	31	Tver . . .	65334	2 213800	33
Mohilew .	48047	2 261500	46	Viatka . .	153658	3 806800	24
Moscou . .	33304	3 257200	97	Vilna . . .	42530	1 957000	45
Nijni - Novgorod . .	51274	2 017000	39	Vitebsk . .	45167	1 850700	40
Novgorod .	122339	1 642200	13	Vladimir .	48857	1 918200	39
Olonetz . .	148764	448700	3	Volhynie .	71853	3 920400	54
Orel . . .	46727	2 629000	55	Vologda . .	402733	1 651200	4
				Voronèje .	65895	3 421000	51
				Yaroslawl .	35613	1 228900	34
				Total	4 889060	120 588000	24

Pologne.

Gouvernements.	Kil. c.	Population.	Par k. c.	Gouvernements.	Kil. c.	Population.	Par k. c.
Kalisz .	11374	1 183800	104	Plotsk . .	9446	739900	74
Kieltsy . .	10093	973200	96	Radom . .	12352	1 112200	88
Lomja . .	10561	688500	65	Siedlets .	14335	1 003400	69
Lublin . .	16838	1 556000	90	Suwalki .	12551	681300	53
Piotrokow .	12250	1 981300	162	Varsovie .	17520	2 547700	142
				Total	127320	12 467300	98

Caucase.

Bakou . .	39007	1 033700	26	Koutaïs .	21093	1 008500	47
Batum . .	6976	166300	24	Mer Noire .	8339	135000	15
Daghestan	29709	689300	23	Soukhoum .	6590	136500	20
Elisavetpol	44005	1 021900	23	Stavropol .	54310	1 273400	23
Erivan . .	27777	971200	34	Térck . .	72913	1 214700	16
Kars . . .	18749	377200	20	Tiflis . . .	40860	1 183300	29
Kouban .	94904	2 731100	28	Zakatàly .	3986	95100	23
				Total	469220	12 037200	25

Asie centrale.

Akmolinsk	565820	1 064000	1,8	Semiretschensk	381530	1 210100	3,1
Ferghana .	142790	2 069000	14	Syr-Daria .	489240	1 874100	3,8
Oural . .	255800	782300	3,0	Tourgaï .	455750	624000	1,4
Samarkand	87560	1 183600	13	Transcaspienne .	578090	451300	0,8
Semipalatinsk . .	511950	848900	1,6				
				Total	3 488530	10 107300	2,8

Sibérie.

Amour . .	447750	230200	0,5	Tobolsk .	1 327310	1 842400	1,4
Eniseïsk .	2 614260	961600	0,3	Tomsk . .	862530	3 228300	3,7
Irkoutsk .	894900	696200	0,8	Transbaïkalie . .	613280	853400	1,4
Kamchatka	1 257110	37300	0,03	Yakoutsk .	3 791410	322600	0,1
Province du Littoral .	547330	533100	1,0				
Saghalin du Nord . .	37990	14100	0,4	Total	12 393870	8 719200	0,7

Population d'après la langue maternelle 1897, v. année 1910, p. 1090.

Population d'après les cultes 1897, v. année 1910, p. 1090.

Population d'après les classes sociales 1897, v. année 1910, p. 1091.

Mouvement de la population dans la Russie d'Europe.

Année.	Mariages.	Naissances.	Décès.	Excédant des naissances.
1901	862408	4 801190	3 218501	1 582689
1902	877909	4 993248	3 204333	1 788915
1903	919082	4 978305	3 103213	1 875092
1904	801313	5 118663	3 149958	1 968705
1905	839986	4 819155	3 410569	1 408586

Émigration en Sibérie 1906: 218879, 1907: 572579, 1908: 758812, 1909: 707463, 1910: 352950; 1896—1910: 3 969943.

Villes ayant plus de 30000 habitants en 1911.

Russie d'Europe.					
		Odessa	498100	Saratov	202330
		Kiev	446800	Vilna	188300
St-Pétersbourg	1 911400	Lodz	403720	Kazan	182540
Moscou . . .	1 505500	Riga	327940	Ekatérinoslav .	151200
Varsovie . . .	864000	Kharkov . . .	223700	Astrakhan . . .	149830

Toula	135130
Samara	124900
Rostov-s.-le-Don	124500
Kichinev	120710
Minsk	110910
N.-Novgorod	106120
Nikolaïev	97500
Orenbourg	93600
Voronèje	91330
Orel	90740
Vitebsk	86100
Libava	86000
Kherson	85300
Koursk	83330
Sosnovitsy	82700
Berditchev	82510
Biélostok	82230
Yaroslavl	82020
Dvinsk	81020
Kovno	80110
Jitomir	79400
Revel	79010
Tsaritsyne	76400
Elissavetgrad	75970
Taganrog	74540
Krémentchoug	72900
Oufa	72420
Tchenstochov	72040
Simféropol	71300
Nakhitchevan	71000
Penza	69900
Tambov	69040
Ivanovo-Vosnessensk	68800
Lublin	67030
Cronstadt	65900
Sébastopol	65120
Novotcherkassk	62500
Poltava	62320
Tver	61500
Smolensk	61100
Tcheljabinsk	61040
Grodno	55800
Kertch-Enikalé	55770
Brest-Litovsk	54610
Simbirsk	54240

Kalouga	54110
Ekatérinbourg	52320
Moghilev	51740
Yéletz	51430
Marioupol	50330
Kaliche	49920
Bendine	49500
Perm	49140
Riazan	48730
Gomel	47400
Kostroma	46940
Koslov	45300
Vinnitsa	44200
Iouriev	44140
Radome	42900
Syzrane	42440
Izmail	42090
Pétrokov	42020
Bobrouïsk	40640
Féodossia	40260
Kamenetz-Podolsk	40140
Tcherkassy	39840
Oumane	39340
Mitava	39200
Néjine	38630
Bendéry	38620
Soumy	38000
Tiraspol	37650
Akkerman	37300
Pinsk	37100
Troitsk	36830
Pskov	34620
Vlotzlav	34560
Alexandrov	33400
Bakhmout	33240
Lougansk	33040
Berdiansk	33010
Volsk	32940
Tchernigov	32300
Plotsk	32070
Vologda	31940
Akhtyrka	31600
Keltsy	31250
Rovno	31110
Morchansk	31000

Arkhanghelsk	30220
Moghilev-Podolsky	30200

Russie d'Asie.

Bakou	222100
Tachkent	193500
Tiflis	191800
Khokand	115000
Tomsk	108800
Ekotérinodar	99530
Vladivostok	93200
Omsk	91200
Irkoutsk	88700
Namangane	86340
Samarkand	81810
Krasnoyarsk	78200
Vladikavkaz	76400
Andidjane	75840
Tchitâ	61530
Blagovestchensk	59250
Ouralsk	58800
Stavropol	57020
Eïsk	51040
Skobelevsk	49080
Maïkop	48600
Barnaoul	48540
Oche	46800
Novorossiisk	45200
Khodjent	41700
Khabarovsk	41500
Koutaïs	40400
Petropavlovsk	38500
Alexandropol	37900
Elisavetpol	37300
Askhabad	37100
Tumène	35400
Vèrny	35300
Kourgane	35200
Grozny	34720
Batoum	33220
Sémipalatinsk	32300
Pjatigorsk	31800
Érivane	31800
Choucha	30900
Temichanchoura	30210
Verchne Oudinsk	30200

Finances. Compte de l'année financière 1912. (En roubles.)

	Budget.	Produit.	Différence.
Recettes ordinaires	2896 519261	3105 916930	+ 209 397669
Recettes extraordinaires	5 400000	1 812932	— 3 587068
Recettes	2901 919261	3107 729862	+ 205 810601
Dépenses ordinaires	2669 941806	2721 763595	+ 51 821789
Dépenses extraordinaires	331 977455	449 296921	+ 117 319466
Dépenses	3001 919261	3171 060516	+ 169 141255

Budget des recettes et des dépenses pour l'année financière 1913.

Recettes brutes.

Contributions directes			250 869698
Impôts personnels et fonciers			85 825198
Patentes de commerce			133 582500
Impôt 5 % sur les revenus des capitaux			31 462000
Contributions indirectes			889 746360
Douanes			334 585000
Droits de consommation			336 801200
Boissons	50 777000	Huile de naphte	48 035500
Tabacs	75 056000	Sucre de betteraves	139 058000
Papier de cigarettes	4 261000	Allumettes	19 616700
Droits			218 357160
Timbre	107 451560	Taxe sur les assurances contre l'incendie	6 500000
Droits d'enregistr. de succ.	44 740000	Droits de port	10 000000
Taxe sur les places des voyageurs et les transports à grande vitesse par ch. de f.	29 900000	Droits divers	19 765600
Droits régaliens			962 783075
Mines	555000	Télégraphes	40 280000
Monnaie	7 588075	Vente de spiritueux	837 660000
Postes	76 690000		
Domaine de l'État			1004 219645
Redevances foncières et autres			35 480176
Produits des biens meubles de l'État			41 844800
Vente de domaines de l'État			2 725680
Forêts			91 003400
Mines, usines, institutions techniques, magasins			22 499189
Chemins de fer			787 197600
Participation de l'État au produit de diverses lignes concédées			23 468800
Paiements de rachat des paysans			909700
Recettes diverses			132 030528
Paiements effectués par les sociétés de chemin de fer			17 486557
Recouvrements de prêts			51 027233
Fonds de concours au trésor sur des ressources diverses			35 372686
Indemnité de guerre			13 497318
Recettes diverses			14 646734
Total: Recettes ordinaires			3240 559006
Ressources extraordinaires			10 000000
Total général des recettes			3250 559006
Prévision pour 1914:			3558 261499

Dépenses.

Dette publique			402 759752
Intérêts	370 903786	Frais de banque	1112 450
Amortissement	30 743516		
Grands corps de l'État			8 815469
Conseil et chancellerie de l'Empire			3 937118
Douma			3 403935
Chancellerie du comité des ministres			202357
Chancellerie particulière de l'Empereur			741703
Commission des requêtes			530356
Saint-Synode			44 219759
Ministère de la maison de l'Empereur			16 359595
Ministère des affaires étrangères			7 230065
Ministère de la guerre			550 900431

Ministère de la marine			228 230177
Ministère des finances			481 721269
Administration	85 498088	Voies de communication (excepté les chemins de fer et les ports)	11 135468
Pensions et secours	107 686284	Dépenses diverses	9 058853
Subventions	40 505149		
Vente d'eau de vie	224 058927		
Bâtiments	3 778500		
Ministère du commerce et de l'industrie			60 658776
Administration et écoles			12 137471
Frais d'exploitation, matériel			46 934812
Autres dépenses			1 586493
Ministère de l'intérieur			180 499617
Administration	32 588945	Serv. de santé et quarant.	5 879634
Clergé des cultes étrang.	1 421494	Loyer et entretien d'édifices	3 166634
Police	60 005456	Dépenses diverses	1 473755
Postes et télégraphes	75 963699		
Ministère de l'instruction publique			142 736215
Ministère des voies de communication			639 411599
Administr. gén. et écoles	7 756743	Chemins de fer	586 617259
Voies fluviales et routes	38 594880	Dépenses diverses	6 442717
Direction générale de l'organisation agraire et de l'agriculture			135 502984
Ministère de la justice			88 649535
Contrôle de l'Empire			11 975591
Direction des haras			2 593450
Dépenses imprévues			10 000000
Total: Dépenses ordinaires			3012 264284
Dépenses extraordinaires			238 294722
Dépenses connexes à la guerre russo-japonaise			195000
Armée			90 112569
Constructions de chemins de fer			110 634454
Versement à des Compagnies de chemin de fer			1 633100
Construction de nouvaux ports et réfection de ports existants			18 000000
Réfection du réseau ferré de l'État			17 719599
Total général des dépenses			3250 559006
Prèvision pour 1914:			3558 261499

État de la dette publique au 1er janvier 1913.
(En roubles = $^1/_{15}$ impériale.)

A. Dette métallique libellée en roubles = $^1/_{10}$ impériale, et en monnaies étrangères.

1. Emprunts extérieurs	1404 569964
a. E. e. amortissables par tirages:	
4% Emprunt russe de 1889, 1re émission	175 359375
4% Emprunt russe de 1890, 2e, 3e et 4e émission	245 601562
4% Emprunt russe de 1893, 5e émission	63 726563
4% Emprunt russe de 1894, 6e émission	162 642187
3½% Emprunt russe de 1894	141 965625
3% Emprunt russe de 1891	171 970312
3% Emprunt russe de 1894, 2e émission	57 618750
3% Emprunt russe de 1896	150 000000
4% Obligations du chemin de fer de Nicolas de 1867 et 1869	176 527312
5% Lettres de gage de 100 roubles remboursables à 125 roubles, inconvertibles	4 782600
b. E. e. pour lesquels il n'est pas fait de tirages:	
5% Deuxième emprunt de 1822, inconvertible	37 783440
3% Emprunt de 1859	16 592238

2. Obligations de chemins de fer	1473 984215
4% Oblig. consolidées des chemins de fer russes de 1880	200 434687
4% Oblig. consolidées des chemins de fer russes de 1889, série I, II et III	795 109500
4% Oblig. du chemin de fer de Moscou–Smolensk	19 397715
4% Oblig. du chemin de fer du Transcaucase	8 221500
4½% Oblig. du chemin de fer de Ivangorod–Dombrovo	19 452937
4% Grande soc. des chemins de fer russes Oblig. de 1858, 1861, 1888 et 1890	75 105938
4% Oblig. du chemin de fer de Tambof–Saratof	9 835875
4% Oblig. du chemin de fer de Orel–Vitebsk	15 138750
4% Oblig. du chemin de fer de Riga–Dvinsk	10 676250
4% Oblig. du chemin de fer de Dvinsk–Vitebsk	24 990498
4% Oblig. du chemin de fer de Orel Griazi	23 396540
4% Oblig. du chemin de fer de Koursk–Kkarkof–Azof	83 150823
4% Oblig. du chemin de fer du Donetz	9 432750
4% Oblig. du chemin de fer de Moscou–Koursk	8 321322
4% Oblig. du chemin de fer du Sud-Ouest	37 769625
4% Oblig. du ch. de fer de Moscou–Yaroslavl–Arkhangel	12 827191
4% Oblig. Varsovie—Vienne, 1890 et 1894	28 984688
3% Oblig. du chemin de fer du Transcaucase	65 934937
3% Oblig. du chemin de fer de Morchansk–Syzrane	3 509250
3% Oblig. du chemin de fer de Riajsk–Viazma	4 362750
3% Oblig. de la Grande Société des chemins de fer russes de 1881	15 230625
3% Oblig. du chemin de fer de Varsovie—Vienne	1 700063
Total A.	2877 554179

B. Emprunts libellés en roubles = $^1/_{15}$ impériale.

1. Emprunts extérieurs	1644 225504
a. E. e. amortissables par tirages:	
3½% Emprunt de conversion	82 457400
4% Emprunt de 1902	176 553243
b. E. e. pour lesquels il n'est pas fait de tirages:	
5% Premier et deuxième emprunt de 1820 et 1822, inconvertibles	16 464861
5% Emprunt de 1906	843 750000
4½% Emprunt de 1909	525 000000
2. Emprunts intérieurs	4283 497067
a. E. i. amortisables par tirages:	
5% Premier et deuxième emprunt à lots de 1864 et 1866, inconvertibles	86 210000
5% Emprunt de 1905 (I et II) et 1908 (III)	580 610500
b. Bons du Trésor	150 516000
c. E. i. pour lesquels il n'est pas fait de tirages:	
6% Emprunt de 1817–18, inconvertible	38 446527
5% Dépôts perpétuels, inconvertibles	817377
4½% Dépôts perpétuels, inconvertibles	6 395953
4% Dépôts perpétuels, inconvertibles	34 943643
3½% Dépôts perpétuels, inconvertibles	20 976241
3% Dépots perpétuels, inconvertibles	3 129790
4% Rente perpétuelle de 1859	151 555483
4% Rente russe	2820 000000
4% Rente consolidée	159 000000
4½% Emprunt d'État de 1905	230 895553

3. Obligations de chemins de fer	36 447161
4% Obligations de la Grande Société de 1893	1 158600
4% Obligations du chemin de fer de Moscou—Yaroslavl—Arkhangel de 1895, 1897 et 1899	10 134700
4% Oblig. du chemin de fer de Varsovie—Vienne . .	25 153861
Total B.	5964 169732
Total de la dette publique	8841 723911

Commerce extérieur de la Russie.

Développement du commerce 1907—1911. (En milliers de roubles.)

Année	Marchandises.		Métaux précieux.	
	Import.	Export.	Import.	Export.
1907	847 365	1053 010	10 937	13 108
1908	912 659	998 250	28 226	18 914
1909	906 336	1427 675	46 284	26 806
1910	1084 446	1449 085	71 281	32 158
1911	1161 682	1591 411	—	—

Principaux pays de provenance et de destination en 1909, 1910 et 1911.

(En milliers de roubles.)

Le tableau suivant se rapporte à la valeur effective des marchandises (non compris les métaux précieux).]

Pays.	1909.		1910.		1911.	
	Import.	Export.	Import.	Export.	Import.	Export.
Finlande	32 974	51 802	35 992	42 821	39 993	53 668
Suède	7 620	11 033	7 615	8 907	9 988	8 940
Norvège	8 798	8 092	6 522	6 154	8 304	9 957
Danemark	7 936	36 728	7 719	26 534	7 678	35 605
Allemagne	363 263	387 119	449 794	390 640	487 780	490 525
Autriche-Hongrie . .	27 315	60 875	35 026	49 735	34 265	67 930
France	49 547	89 061	60 972	93 646	56 782	90 813
Belgique	6 726	64 392	7 093	66 515	7 052	55 424
Pays-Bas	18 068	189 198	20 444	195 982	17 513	188 799
Grande-Bretagne . .	127 946	288 885	153 847	315 476	155 081	337 032
Espagne	1 323	4 456	444	7 007	1 994	4 557
Italie	12 060	67 785	16 916	75 196	17 559	52 709
Roumanie	1 892	15 783	2 312	15 049	2 846	29 720
Turquie	8 824	27 682	10 836	27 859	10 227	33 580
Grèce	780	16 554	1 587	18 331	1 634	14 579
Égypte	9 979	3 129	10 144	3 310	7 834	3 198
Perse	31 579	32 302	36 702	37 904	35 402	44 551
Chine	74 607	21 782	78 813	20 158	82 311	25 598
États-Unis	57 854	11 496	74 441	9 489	102 489	13 467
Autres pays	57 245	39 521	67 227	38 382	74 950	30 759
Totaux	906 336	1427 675	1084 446	1449 085	1161 682	1591 411

Principaux articles de commerce 1911. (En milliers de roubles.)

Importation.					
Machines et mécaniques . .	147 247	Laines	48 536	gutta - percha bruts	27 838
Coton	116 788	Houille et coke .	39 790	Soies	27 253
Thé	59 180	Métaux . . .	37 349	Fils de laines .	25 285
Ouvrages en mét.	52 733	Poissons, huitres, homards etc. .	32 586	Papier et ouvrages en papier . .	24 619
		Caoutchouc et			

Plantes et sémences	23 979	Vins	12 376	Tourteaux	34 427
Peaux préparées	20 864	Exportation.		Tissus de coton	32 024
Produits chim.	20 805	Céréales, légumes secs, farines	707 851	Son	31 615
Céréales	20 106	Bois	142 368	Pétrole et ses dérivés	30 439
Fruits	20 083	Oeufs	80 760	Peaux brutes et préparées	30 112
Tissus de coton	17 770	Beurre	71 141	Animaux vivants	26 390
Tissus de laine	17 159	Lin et étoupes	70 393	Métaux	22 327
Peaux brutes	17 034	Sucres	66 288	Chanvre et étoupes	17 572
Teintures et couleurs	13 655	Graines	49 100		

Commerce de la Russie d'Europe (passant les frontières d'Europe y compris celles de Finlande et du Caucase sur la Mer noire) *1912* (chiffres provis.).

(En milliers de roubles.)

	Import.	Export.		Import.	Export.
Finlande	42 713	49 185	Grande-Bretagne	139 250	327 187
Suède	10 671	9 964	Italie	15 540	52 475
Norvège	10 251	4 844	Roumanie	1 945	20 495
Danemark	6 445	38 085	Turquie	15 513	28 633
Allemagne	519 114	453 743	Égypte	3 123	5 277
Autriche-Hongrie	32 053	73 400	Indes orientales	25 663	59
Suisse	3 164	—	Chine	13 754	2 609
France	55 168	98 001	États-Unis	85 697	17 995
Belgique	7 257	58 851	Autres pays	27 932	22 236
Pays-Bas	19 149	153 994	Totaux	1034 502	1427 033

Objets du commerce.	1911. Import.	1911. Export.	1912. Import.	1912. Export.
Objets d'alimentation	134 134	988 547	140 198	788 608
Matières brutes et demi-brutes	517 046	473 486	516 267	578 786
Animaux	3 457	25 831	2 581	30 068
Objets fabriqués	368 062	25 873	375 456	29 571
Totaux	1022 699	1513 737	1034 502	1427 033

Communications.

Mouvement de la navigation sur les mers extérieures en 1911.

(En milliers de tonneaux.)

Ports	Pavillon russe. Navires.	Pavillon russe. Tonn.	Pavillon étranger. Navires.	Pavillon étranger. Tonn.	Total. Navires.	Total. Tonn.
Entrées:						
de la Mer Blanche	392	54	662	743	1054	797
de la Baltique	1 042	763	6656	5 042	7698	5 805
de la Mer Noire et d'Azow	659	762	4090	6 582	4749	7 344
de l'Océan Pacifique	251	417	474	651	725	1 068
Total	2344	1 996	11882	13 018	14226	15 014
Sorties:						
de la Mer Blanche	339	51	662	743	1001	794
de la Baltique	1058	762	6671	5 075	7729	5 837
de la Mer Noire et d'Azow	521	632	4054	6 531	4575	7 163
de l'Océan Pacifique	234	377	474	658	708	1 035
Total	2152	1 822	11861	13 007	14013	14 829

Marine marchande au 1er janv. 1913.

	Vapeurs.		Bâtiments à moteur		Navires à voiles		Total	
	Navires.	Tonn. (net)	Navires.	Tonn. (net)	Navires.	Tonn. (net)	Navires.	Tonn. (net)
Mer Blanche . . .	70	12230	10	361	410	22432	490	35023
Baltique	243	112908	5	323	715	72898	963	186129
Mer Noire et d'Azow	413	230826	18	795	891	50274	1322	281895
Océan Pacifique . .	38	19896	4	153	5	259	47	20308
Mer Caspienne . . .	252	111054	15	11215	556	110981	823	233250
Total	1016	486914	52	12847	2577	256844	3645	756605

Chemins de fer au 1er janvier 1913.

Lignes d'État	35211 verst	=	37558 kil.
Lignes particulières	16820 „	=	17941 „
Lignes d'intérêt local	2257 „	=	2407 „
Russie d'Europe	54288 verst	=	57906 kil.
Russie d'Asie .	15971 „	=	17036 „
Total	70259 verst	=	74942 kil.

Postes en 1911. Nombre des bureaux 16452.

	Lettres	Cartes postales	Imprimés, journaux et échantillons	Lettres avec déclaration de valeur et mandats de poste	
		en milliers.		en milliers.	en milliers de fr.
Service intérieur	957 668	329 703	626 726	45 235	22 285 482
Service extérieur	124 525	51 362	91 321	2 435	442 107

Recettes 282 940907 fr., dépenses des postes (y compris les dépenses pour la construction et l'entretien des lignes télégraphiques et téléphoniques) 182 852261 francs.

Télégraphes en 1911.

	Longueur (en kil.) des lignes.	des fils.		Longueur (en kil.) des lignes.	des fils.
Télégr. de l'État .	185939	503197	Lignes de ch. de fer	15872	214610
Télégr. de la police	389	389	Total	202200	718196

Nombre des bureaux de l'État: 4438, des bureaux des compagnies de chemins de fer 4284; 19 stations radiotélégraphiques, 2 stations à bord de navires.

Nombre des dépêches:

Expéd. à l'intérieur . . .	30 223393	Dépêches en transit . . .	660496
Dép. internationales { envoyées . .	2 444852	Dépêches de service . . .	4 481501
Dép. internationales { reçues . . .	2 959678	Total	40 769920

Recettes 80 948245 francs. Pour les dépenses, v. Postes.

Téléphones 1911. Nombre des stations et postes 176235. Réseaux urbains: nombre des réseaux 130, longueur des lignes 13930 kil., des fils 573851 kil., nombre des conversations 781 271649. Circuits interurbains: nombre des circuits 38, longueur des lignes 2328 kil., des fils 10962 kil., nombre des conversations 9 520366. Recettes 11 121914, dép. 6 309202 fr.

Armée et marine.

Le service militaire est obligatoire en vertu des lois des 13 janv. 1874, 11 nov. 1876, 26 juin 1888, 31 janv. 1893, 1897, 29 juin 1901, 20 mars 1906 et 23 juin 1912. Il commence à 21 ans (révolus au 1/14 oct.) et comprend 18 ans dans l'armée active dont, pour la cav., l'art. à chev., les troupes du génie et les troupes des circonscriptions milit. de l'Amour et du Turkestan, 4 ans sous les drapeaux, pour les autres troupes 3 ans, le reste (13 ou 15 ans)

dans la réserve et jusqu'à l'âge de 43 ans (révolus) dans le premier ban de l'armée territoriale (opoltchénié). Les soldats de la réserve sont obligés de faire deux fois les exercices de 6 semaines. Les hommes affranchis par leurs numéros du service permanent font partie, de la 21e à la 43e année accomplie, du premier ban de l'armée territoriale et peuvent, en temps de guerre, être employés à compléter l'armée permanente ou à la formation de corps de l'armée territoriale; les 4 classes les plus jeunes sont appelées, en temps de paix, deux fois aux exercices de 6 semaines (annuellement 100000 h. font ces exercices). Les hommes qui lors du recrutement ont été affranchis du service dans l'armée permanente, forment le 2e ban de l'armée territoriale, lequel n'est exclusivement employé qu'à la formation des troupes territoriales. Pour les Cosaques, le service militaire commence à l'âge de 20 ans accomplis et comprend 1 an d'instruction préparatoire dans le village natal, 4 ans de service actif dans le 1er ban, 4 ans dans le 2ème ban (les hommes de ce ban sont appelés tous les ans aux exercices de 3 semaines), 4 ans dans le 3ème ban (qui oblige à faire une fois les exercices de 3 semaines) et 5 ans dans la catégorie de dépôt qui ne sert qu'à compléter les forces armées en temps de guerre. En outre, tous les Cosaques valides, sans aucune limite d'âge, appartiennent aux troupes de défense nationale, lesquelles ne peuvent être appelées aux armes que par l'Empereur dans des circonstances exceptionnelles. Les troupes de la marine font 5 ans de service actif et restent 5 ans dans la réserve. Les volontaires font 2 ans de service actif, qui pour ceux qui ont passé l'examen d'officier de rés. sont réduit à $1\frac{1}{2}$ ans. Le clergé chrétien est entièrement exempté du service. Les indigènes du Caucase capables de porter les armes, qui professent le mahométisme, sont libérés du service personnel, contre le paiement d'une taxe militaire. Le contingent annuel des recrues était depuis 1911 de 455000 h., y compris les hommes pour la flotte et le corps des douaniers de frontière, de plus env. 16500 Cosaques et 100 Ossètes. — V. l'édition de 1890, p. 969.

Organisation de l'armée en temps de paix.

L'Empire de Russie est divisé en 12 circonscriptions militaires (St-Pétersbourg, Vilna, Varsovie, Kiew, Odessa, Moscou, Kazan, Caucase, Turkestan, Omsk, Irkoutsk et Amour), auxquelles s'ajoute comme territoire militaire le pays du Don. Chaque circonscription militaire comprend un certain nombre de corps (v. les notices personnelles). Chaque corps se compose d'ordinaire de 2 div. d'inf., chacune de 2 brig. d'inf., 1 brig. d'art., 1 div. de cav. ou de cosaques avec 1 sect. d'art. à chev. ou 1 brig. de cav., 1 sect. d'obusiers, et 1 bat. de sapeurs (ces derniers réunis, en temps de paix, en brigades dans chaque circonscription milit.).

Aperçu général de l'armée en octobre 1913.

A. Infanterie et tirailleurs.

	Corps.	Div.	Brig.	Régts.	Bat.
Garde du corps impériale	—	—	—	1	2
Infanterie de la garde	1	3	6	12	48
Tirailleurs de la garde		—	1	4	8
Grenadiers	—	4	8	16	64
Infanterie d'armée	—	52	104	208	832
Tirailleurs d'armée	29	—	5	20	40
Tirailleurs de Finlande	—	—	3	12	24
Tirailleurs du Caucase	—	—	2	8	16
Tirailleurs de Turkestan	2	—	6	22	44
Tirailleurs de Sibérie	5	11	22	44	176
Cosaques du Kouban	—	—	1	—	6
Garde de frontière transamour.	—	—	3 dét.	6	24
Totaux	37 [1])	70	158 et 3 dét.	353	1284

[1]) Corps de la garde, corps des grenadiers et les Ier—XXVe corps d'armée, Ier—IIIe du Caucase, Ier et IIe du Turkestan et Ier—Ve de Sibérie.

Chaque bat. a 4 comp., ce qui fait un total de 5136 comp. A chaque rég. et à chaque bat. autonome est rattaché un commandement de 4 (en temps de guerre 8) mitrailleuses, syst. Maxim.

En outre il y a une école de tir d'off. avec un comp.-école.

Armement: Fusil de „3 ligne" (cal. 7,62 mm) mod. 1891 à magasin de 5 cartouches.

B. Cavalerie et cosaques.

	Div.	Brig.	Régts de cav.	Régts de cos.	Esc.	Sotnies de cos.
Garde du corps impériale .	—	—	—	—	—	4
Cavalerie de la garde . .	2	5	8	3	40	12
	—	1	2	—	12	—
Cavalerie d'armée	16	32	48	16	288	94
	—	4	7	1½	42	8
	—	—	2	—	12	—
Cosaques d'armée	6	12	1½	23	8	130
	—	3	½	7	2	42
	—	—	—	4½	—	23
Garde-frontière transamour.	—	—	6	—	36	—
Cavalerie de renfort . . .	—	3	9½	—	64	—
Gendarmerie de campagne .	—	—	—	—	7	—
Sotnies autonomes . . .	—	—	—	—	—	10
Totaux	24	60	83½ [1])	54½ [2])	511	323

De plus 1 école d'off. de cav. avec 1 esc.-école. — A chaque div. de cav. et de cos. est attaché un commandement de 8 mitrailleuses Maxim, et à chaque brig. autonome un commandement de 4 mitrailleuses.

Armement: Fusil de „3 lignes" raccourci; les 1ers rangs des régiments de cav. et de cosaques (à l'exception de ceux du Caucase) ont des lances.

C. Artillerie de campagne.

	Brig.	Sect.	Batt. légères.	Batt. de mont.	Batt. de mort.	Batt. lourde.	Batt. à chev.	Batt. de cos.
Artillerie à pied . .	59 [3])	120	345	13	—	—	—	—
Artillerie de tireurs .	11 [4])	30	60	16	3	3	—	—
	—	17 [5])	37	12	—	—	—	—
Artillerie de mortiers	—	35 [6])	—	—	70	—	—	—
Artillerie lourde . .	—	7 [7])	—	—	—	21	—	—
Artillerie à cheval [8]) .	1	17	—	6	—	—	28	2
Artillerie de cosaques	—	8 [9])	—	—	—	—	—	16
Batteries autonomes [10])	—	—	—	6	1	—	—	2
Artillerie de renfort .	—	1	—	—	—	—	2	—
Totaux	71	235	442	53	74	24	30	20

De plus 1 école d'off. d'art. avec 1 batt.-école à pied et 1 à cheval.

Armement: Canons de 3 pouces (7,62 cm) mod. 1900 et 1902; canons de mont. de 3 pouces mod. 1904, et obusiers de 12 cm (mod. 1909); l'art. lourde a des obusiers de 6 pouces (15,24 cm), et des canons de 42 lignes (10,67 cm) mod. 1910.

[1]) Dont, non compris la cav. de renfort, 4 régts de cuiriass., 1 de grenad., 22 de drag., 19 d'uhl., 26 de huss., 8½ de cav.; les régts de cuir. sont de 4 esc., les autres de 6 esc., les demi-régts de 2 esc. — [2]) 2 régts du Don et 1 rég. combiné de cosaques de la garde, 17 régts de cosaques du Don, 6½ d'Orenbourg, 3 de l'Oural, 1 d'Astrakhan, 11½ du Kouban, 4 du Terek, 1 de Semirietchensk, 3 de Sibérie, 4 de Transbaicalie, 1 de l'Amour, 1½ de l'Ossouri, 43 de ces régiments sont de 6, 10 de 4, 1 de 3, les demi-

D. Troupes du génie et de chemin de fer.

	Rég.	Bat.	Comp. de sap.	Comp. de télégr.	Comp. de pont.	Comp. d'aéronautique.	Comp. de chemin de fer.
Bataillons de sapeurs . .	—	39 [1])	118	54	—	—	—
Bataillons de pontonniers	—	9 [2])	—	—	19	—	—
Bataillons d'aéronautique	—	2	—	—	—	5	—
Compagnies d'aéronaut. .	—	—	—	—	—	12 [3])	—
Compagnies de radiotélégr.	—	—	—	7 [4])	—	—	—
Troupes de chemin de fer	4	20 [5])	—	—	—	—	77
Totaux	4	70	118	61	19	17 [3])	77

En outre 1 école électrotechnique avec 1 comp.-école, et 1 école d'off. d'aérost. avec 1 bat.-école, 1 bat. de marine d'Odessa à 2 comp. et 1 comp. école d'automob.

E. Troupes de forteresse.

	Brig.	Régts.	Bat.	Comp.	Sect.
Artillerie de forteresse	3	6	61	260	—
Sapeurs de forteresse	—	—	1	4	—
	—	—	—	13	—
Mineurs de forteresse	—	—	1	4	—
	—	—	—	12	—
Troupes de télégr. de forteresse . . .	—	—	—	1	12
Totaux	3	6	63	294	12

Le corps des douaniers de frontière (subordonné en temps de paix au min. des fin.) a une organisation militaire et comprend 31 brig. d'effectifs différents et 2 dét. répartis sur 7 districts (dont 1 à 5 brig. au Caucase, 1 à 2 brig. en Turkestan). Le corps se compose d'inf. et de cav. En Mandchourie il y a une garde de frontière de 6 rég. d'inf. et 6 rég. de cav. et 4 batt. de mont. à cheval en 3 détachements; de plus: 3 rég. de chemin de fer en 1 brig. et 1 comp. de sapeurs.

régiments de 2 sotnies. — [3]) 3 brig. d'art. de la garde, 4 de grenad. et 52 d'armée, chacune de 2 sect. de 3 batt. (en temps de paix de 4 ou 8, en temps de guerre de 8 pièces). 2 brig. ont, en outre, une troisième section de 2 batt. de mont., et de 3 brig. (au Caucase) la 2e sect. consiste d'art. de montagne. — [4]) 11 brig. de Sibérie, comme ci-dessus; 8 brig. ont une section de mont. — [5]) 1 sect. de la garde, 5 sect. d'armée, 3 de Finlande, 2 du Caucase et 6 de Turkestan, chacune de 3 batt. (les 5e et 6e de Turk. de 2 bat.), comme c. dessus. — [6]) 1 sect. de la garde, 1 de grenad., 25 d'armée, 3 du Caucase et 5 de Sibérie, chacune de 2 batt. (de 6 pièces en paix et en guerre). — [7]) 5 sect. d'armée et 2 de Sibérie, chacune de 3 batt. — [8]) 1 brig. de la garde de 2 sect. à 3 batt., 12 sect. d'armée et 3 sect. de mont., chacune de 2 batt. (à 6 pièces en paix et en guerre). — [9]) 3 sect. de cosaques du Don, 1 d'Orenbourg, 3 du Caucase et 1 de Transbaicalie, chacune de 2 batt., comme ci-dessus. — [10]) 1 batt. à chev. au Turkestan, 4 attachées à la garde-frontière transamour., 1 batt. de mont. et 1 batt. d'obusiers en Sibérie, 2 batt. de cosaques au Turkestan.

[1]) 1 bat. de la garde, 1 de grenad., 25 d'armée, 3 du Caucase, 2 de Turkestan et 7 de Sibérie, chacun de 3 comp. de sapeurs et 1 comp. de télégr.; 11 bat. ont 2 comp. de télégr. — [2]) 7 bat. d'armée et 2 de Sibérie, chacun de 2 comp.; de plus 1 comp. dans le circonscription militaire de Turkestan. — [3]) 9 comp. d'aérostiers (7 en Europe, 1 au Caucase et 1 en Sibérie) et 3 comp. d'aviateurs. — [4]) 4 en Europe, 3 en Asie. — [5]) 4 rég. de 2 bat., 11 bat. indép. et 1 comp. indép. (dont 1 rég. et 7 bat. en Europe, 2 bat. au Caucase, 2 bat. en Sibérie, 3 rég. et 1 bat.-école en Mandchourie et 1 comp. en Transbaïcalie).

L'effectif total de paix s'élève à environ 1 384000 h. y compris les corps des douaniers, de la gendarmerie et les cosaques.

Le récrutement de l'armée se fait dans 22 districts de brig. locaux (dont 3 en Asie) comprenant env. 610 administrations milit. d'arrondissement. — La distribution des recrues est fixée annuellement par le ministre de la guerre. Aucun rég. ne doit avoir plus d'un quart d'hommes non-russes. Les gardes et les armes spéciales ont un recrutement choisi.

En cas de guerre sont formées des armées dans les circonscriptions occidentales (de corps d'armée, corps de cav., et divisions indép. de cav., corps d'armée de rés., et armes spéciales). Les rég. de cos., congédiés en temps de paix, et qui ne sont pas incorporés aux corps d'armée, forment 10 div. de cos.; les autres régiments sont distribués parmi les corps d'armée.

Pour l'armée territoriale il n'y a, en temps de paix, que de faibles cadres. L'infanterie forme des droujines (bat.), la cavalerie des sotnies, qui sont réunies en div. de l'armée territ. (environ 40) en ajoutant des batteries. En Sibérie 8 brig. à 8 droujines avaient été formées.

Effectifs des états (en chiffres ronds).

Grandes formations (en temps de guerre): 1 div. d'inf. (16 bat., 1 esc., 6 batt. = 48 canons, 1 comp. de sap.) = 18200 h.; 1 div. de cav. (24 esc., 2 batt. = 12 pièces) = 4000 h.; 1 corps d'armée de 2 div. d'inf., 1 div. de cav. (32 bat., 24 esc., 16 batt. = 124 pièces, 1 bat. de sap.) = 40000 h.

Unités des troupes: le bat. en temps de paix env. 500 h. en moyen, en temps de guerre 1000 h. (872 fusils). — l'esc. en temps de paix 150 h. (145 sabres); 1 rég. de drag. 859 h., 1 rég. de cos. 873 sabres. — La batt. montée et la batt. de mortier compte 6 pièces, la batt. lourde 4 pièces, les autres batteries 8 pièces en temps de guerre; la batterie d'art. à pied compte 227, la batterie à chev. 204 h. — La comp. de sap. en temps de guerre 260 h. (219 fusils).

Flotte 1913 (1er janvier).

Flotte de la Mer Baltique.

Bâtiments.	Tonneaux.	Chevaux ind.	Canons.	Tubes l.-torp.
9 cuirassés d'escadre[1])	162515	244378	369	10
7 croiseurs cuirassés[2])	168605	314722	370	30
7 croiseurs[3])	50099	113468	280	14
50 torpilleurs d'escadre	22430	334044	406	128
27 torpilleurs	4612	88300	64	55
1 torpilleurs de 2e cl.	35	600	3	1
6 transports-torpilleurs	23568	26352	60	—
13 bateaux sousmarins	2981	2702	13	34
7 canonnières[4])	8134	8781	80	2
25 transports	90136	13932	78	14
7 avisos	2223	10862	36	4
6 yachts[5])	11704	22549	20	—
7 vaisseaux écoles	25300	19316	93	6
51 bateaux de port	16190	16880	8	—
223 bâtiments	588532	1 216886	1880	298

[1]) Gangut, Poltawa, Sewastopol, Petropawlosk, Empereur Alexandre II 87, Césarevitch 01, Slava 03, St-André 06, Empereur Paul 07. — [2]) Rossiia 97, Gromoboy 99, Rourik 06, Borodino, Navarin, Ismail, Kinburn. — [3]) Diana 99, Aurora 00, Bogatir 01, Oleg 03, Am. Makarow 06, Pallada 06, Baïan 07. — [4]) Groziastchy 90, Khrabry 99, Khivinetz 05, Bobr, Gilyak, Koréets, Sivoutch 07. — [5]) Tsarewna 74, Poliarnaja Zviezda 90, Striela 91, Standart 95, Alexandria 06, Newa 05.

Flotte de la Mer Noire.

Bâtiments.	Tonneaux.	Chevaux ind.	Canons.	Tubes l.-torp.
10 cuirassés d'escadre[1])	150522	153215	336	29
2 croiseurs[2])	13350	39000	60	4
22 torpilleurs d'escadre	15500	297500	58	48
14 torpilleurs	2082	30080	30	32
2 transports-torpilleurs 1891	6839	4137	20	—
11 sousmarins	4873	13590	7	30
4 canonnières 1887–89	5059	5937	11	—
7 transports	28046	14872	—	—
1 avisos	400	3300	6	2
2 yachts	3820	7780	16	—
12 bateaux de port	13373	7808	22	5
87 bâtiments	243864	577219	566	150

Flottille de la Sibérie.

Bâtiments.	Tonneaux.	Chevaux ind.	Canons.	Tubes l.-torp.
2 croiseurs (Askold 1900, Chemtchoug 1903)	9035	37434	57	4
9 torpilleurs d'escadre	3120	52800	58	23
14 torpilleurs	3379	48634	46	33
12 sousmarins	1630	2898	12	36
1 canonnière (Mandchour 1886)	1437	1456	14	1
10 aviso	230	2000	20	—
18 canonnières de fleuve	9468	13000	98	—
13 transports	38771	20767	54	—
7 bateaux de port	2601	5140	5	—
86 bâtiments	69671	184129	364	97

Flottille de la Mer Caspienne.

Bâtiments	Tonneaux.	Chevaux ind.	Canons.	Tubes l.-torp.
2 canonières	1246	2200	—	—
1 transport	744	800	4	—
2 aviso	1344	1550	16	—
2 bateaux de port	300	380	18	—
7 bâtiments	3634	4930	38	—

Personnel de la marine 1er septembre 1913. 12 amiraux, 18 v.-amiraux, 23 c.-amiraux, 167 capits de 1er rang (capits de vaiss.), 259 capits de 2d rang (capits de frég.), 171 lts de vaiss. de 1re cl., 612 de 2e cl., 447 enseignes de vaiss., 187 aspirants, 475 mécaniciens, 277 médecins; 47215 matelots (1er mai).

Finlande.

Grand-duché, incorporé à l'Empire de Russie en vertu de l'article IV du traité de Fredrikshamn du 5/17 sept. 1809. Organisation politique et administrative, octroyée par l'empereur Alexandre Ier le 27 mars 1809 et confirmée par les empereurs Nicolas Ier, Alexandre II, Alexandre III et Nicolas II, le 24 déc. 1825, le 3 mars 1865, le 14 mars 1881 et le 6 nov. 1894.

[1]) Sinope 87, Georgy Pobiedonossez 92, Tri Sviatitelia 93, Rostislav 96, Pantéleïmon 00, Eustaphii, Ioan Slatousto 06, Imperatriza-Maria, Imper.-Alexander III, Jekatarina II. — [2]) Pamiat Mercuria 03, Kagoul 02.

Le manifeste impérial du 3/15 févr. 1899 réglant les questions d'ordre législatif qui concernent l'Empire et le gd-duché, suspendu, et l'ordre politique rétabli par le manifeste imp. du 4 nov. 1905. Nouvelle loi fondamentale pour la représentation nationale du 20 juillet 1906. La Diète se compose de 200 membres élus pour 3 ans par vote général, direct et secret; est électeur et éligible tout citoyen (des deux sexes), agé de 24 ans. — Le sénat impérial finlandais se trouve à la tête de l'administration intérieure et sous la présidence du gouverneur gén. nommé par l'empereur de toutes les Russies. — Pavillon: le même que pour l'empire, savoir: Blanc, Bleu, Rouge.

Administration.

Gouv. gén.: F. A. *Seyn*, LtG.; Adjoint: A. I. *Lipski*, cons. privé. — Dir. de la chancellerie: S. cte *Kamenskoi*, col. d'état-maj.-gén., gér.
Ministre-secr. d'État à St-Pétersbourg: W. *Markow*, LtG. — Adjoint: P. *Ivanow*, cons. d'État act. — Chef de la chanc.: *Scalon*, cons. d'État act.

Diète 1913.

(90 social., 38 Vieux-Finnois, 29 Jeunes-Finnois, 25 Suédois, 18 agrar.)

Prés.: O. *Tokoi;* VPrésidents: Dr. théol. L. *Ingman*, E. *Schybergson.*

Sénat.

Prés.: le gouv. gén. ou son adjoint. — Département de la justice. VPrés.: F. F. *Saarikoski;* Sénateurs: S. *Saarinen*, W. A. *Andersin*, A. A. *Liuksiala*, B. *Anneberg*, J. *Pesonen*, K. R. *Helanen*, A. W. *Ruuswaara*, K. F. *Auer*. — Département administr. VPrés.: *Borovitinow*, chamb. et cons. d'État act. — Chefs de section. Agriculture, domaines et comptabilité: A. *von Kothen;* Section civile: R. *Rainesalo;* Chef adjoint: M. *Ganskau;* Finances: V. B. *Hedlund*, LtG.; Cultes etc.: A. *Wirenius*, c.-am.: Chef adjoint: V. *Semenow*, cons. d'État act.: Communications: E. cte *Berg;* Justice: K. J. *Kasanski;* Commerce et industrie: P. *Kraats;* Th. *Strandman*; Procureur: . . .

Autres autorités centrales.

Administration médicale. Dir. gén.: Dr. T. *Laitinen*. — Banque de Finlande. Prés.: C. *von Collan*. — Comptoir d'État (caisse gén.). Prés.: Dr. J. K. *Paasikivi*, ancien sén. — Postes. Dir. gén.: P. *Jamalainen*. — Douanes. Dir. gén.: A. F. *af Enehjelm*. — Triangulation: J. *Sjölin*, cons. d'État act. — Forêts: P. W. *Hannikainen*. — Édifices publ.: A. *Barmin*, capit. — Pilotage et phares: K. *Samsonoff*. — Voies et canaux: K. *Snellman*. — Agriculture: R. E. bar. *Gripenberg*. — Industrie: A. F. *Tigerstedt*, cons. d'État act. — Prisons: A. *Brofeldt*. — Cour gén. de révision. Prés.: A. *Strählman*. — Presse. Prés.: W. *Kanninen*. — Chemins de fer. Dir. gén.: A. *Ahonen*. — Bureau central de statistique. Dir.: Dr. A. J. *Hjelt*, ancien sén. — Écoles. Dir. sup.: Dr. Y. K. bar. *Yrjö-Koskinen*, ancien sén.

Autorités provinciales.

Gouverneurs. Åbo-Björneborg: A. *Wuorinen*. — Nyland [Helsingfors]: E. *Nyman*. — Kuopio: G. *Spåre*, col. — St-Michel: L. A. *Sirelius*, col. — Tawastehus: R. *Spåre*, MG. — Uleåborg: T. H. *Langinkoski*, ancien sén. — Viborg: Th. *von Pfaler*, MG. — Wasa: K. *Widnäs*.
Présidents des Hautes-cours de justice. Åbo: A. A. *Käpy*. — Viborg: A. K. O. *Malin*. — Wasa: F. V. *Erikson*. — Haute cour de justice milit. à Helsingfors: R. *von Willebrand*, MG.
Archevêque à Åbo; Évêques à Borgå, Kuopio, Nyslott.
Université de Helsingfors. Chanc., ch. des fonct.: W. *Markow* (v. ci-dessus); V-Chanc.: Dr. E. J. *Hjelt*, anc. sén.; Recteur: Dr. A. S. *Donner*, prof.

Armée.

La Finlande fait partie de la circonscription militaire de St-Pétersbourg.

Consuls etc. en Finlande.

*Allemagne. Åbo: W. *Gaedeke*, 06. — Björneborg: . . . . — Helsingfors: ☨ *Flügel*, 11, CG., cons. de lég.; VC.: A. *Goldbeck-Löwe*, 00, cons. de commerce. — Nicolaïstad (Wasa): E. *Trummer*, 98. — Uleåborg: F. *Wallin*. — Viborg: H. *Ayrer*, 10. — VC. à Brahestad (B. *Sovio*, 11), Hangö (C. G. *Theslöf*, gér.), Jakobstad (G. *Schütt*, 12), Kemi (G. *Snellmann*, 09), Kotka (J. *Fohström*, 12), Tammerfors (T. *Müntzel*, 02); Agts à Borgå, Mariehamn.

*Amérique, États-Unis. Agt à Helsingfors (V. *Ek*, 98).

*Argentine, Rép. ☨CG. à Helsingfors: A. *del Carril*, 11./IV. 11; VC.: N. *Björklund*, 06.

*Autriche-Hongrie. Helsingfors: C. *Mitterhusen*, 10, VC. gér. le Cslt.

*Belgique. Åbo: C. *Spoof*, 06. — Helsingfors: Nic. *Björklund*, 13. — VC. à Björneborg (P. *Mellin*, 13), Nicolaïstad (Wasa) (E. *Lindroos*, 06), Uleåborg (. . . .), Viborg (F. *Aljthan*, 84).

*Brésil. VC. à Åbo (. . . .), Helsingfors (V. *Ek*).

Danemark. Helsingfors: K. H. F. *Schildt*, CG., 08. — VC. à Åbo, Björneborg, Borgå, Brahestad, Ekenäs, Fredrikshamn, Gamla-Karleby, Hangö, Jacobstad, Kotka, Kristinestad, Lovisa, Nicolaïstad (Wasa), Nystad, Raumo, Uleåborg, Viborg.

*Espagne. Åbo: . . . . — Helsingfors: L. *Krogius*, C. hon.; VC.: E. *Sánchez y Martinez*, 98. — VC. à Björneborg, Kotka, Uleåborg, Viborg. — Agts à Borgå, Brahestad, Fredrikshamn, Gamla-Karleby, Hangö, Kristinestad, Lovisa, Nicolaïstad (Wasa), Nystad, Raumo, Tammerfors.

*France. Björneborg: Th. E. *Lastbom*, 12. — Helsingfors: ☨ J. *Claine*, 25./X. 09. — Agts à Åbo, Borgå, Hangö, Kotka, Uleåborg, Viborg.

*Grande-Bretagne. Helsingfors: ☨ K. V. *Cornish*, 11; VC.: S. W. *Wancke*, 13. — VC. à Åbo (W. J. B. *Wilson*, 12), Björneborg (C. G. *Sundell*, 10), Gamla-Karleby (C. J. *Forsén*, 09), Hangö (U. *Cairenius*, 09), Kotka (A. *Gullichsen*, 09), Kristinestad (E. *Hagen*, 13), Lovisa (A. *Ljungquist*, 09), Nicolaïstad (K. *Kurten*, 09), Tammerfors (E. *Forsström*), Uleåborg et Kemi (J. *Weckman*, 11), Viborg (V. *Frisk*, 09); Agt à Borgå.

*Grèce. Helsingfors: C. F. *Maury*, 94.

*Italie. Åbo: . . . . — Helsingfors: G. *Sundman*.

*Mexique. Helsingfors: E. A. *Hjelt*, 03.

*Norvège. Helsingfors: Chr. *Nielsen*, 06; VC.: R. *Pehrson*, 10. — VC. à Åbo (A. W. *Löfgren*, 09), Björneborg (K. J. *Olin*, 06), Borgå (. . . .), Christinestad (E. *Tötterman*, 09), Fredrikshamn (K. *Aladin*, 07), Gamla-Karleby (K. J. *Forsén*, 09), Hangö (S. L. *Friis*, 08), Jakobstad (J. A. *Holm*, 09), Kotka (O. *Bülow*, 06), Mariehamn (R. E. *Mattson*, 06), Nicolaïstad (L. E. *Backman*, 06), Torneå (H. *Heiberg*, 06), Uleåborg (J. A. V. K. *Fleischer*, 06), Viborg (J. R. *Stünkel*, 09).

*Pays-Bas. Helsingfors: F. *Stockmann*, 07; VC.: K. T. *Seidenschnur*, 08. — VC. à Åbo (G. A. *Lindblom*), Björneborg (N. F. *Bächman*), Gamla-Karleby (C. H. *Riska*), Kotka (A. E. J. *Hallberg*), Lovisa (A. *Ljungquist*, 09), Uleåborg, Viborg (F. A. J. *Stiehl*), Wasa (A. B. N. *Holgers*).

*Portugal. Åbo: . . . .; VC.: (. . . .). — VC. à Björneborg (O. *Heine*), Borgå (. . . .), Hangö (G. *Ekholm*), Helsingfors (J. *Dahlberg*, 06), Kotka et Fredrikshamn (. . . .), Kristinestad (G. *Hydén*), Kuopio (B. *Hallman*), Lovisa (A. *Ljungquist*, 09), Nicolaïstad (. . . .), Raumo (A. *Mandorf*, 09), Tammerfors (T. *Brakel*, 09), Uleåborg (I. *Åström*), Viborg (U. *Mustonen*).

*Roumanie. Helsingfors: Axel *Holmström*, 07.

*Suède. Helsingfors: ♁J. O. *Lilliehöök*, CG., 12; J. N. *Carlander*, 12; Att.: P. B. *Johannsson*, 12. — VC. à Åbo (A. *Jacobsson*, 90), Björneborg (H. *Rosenlew*, 07), Borgå (T. *Eklöf*, 08), Brahestad (O. *Svanljung*, gér., 10), Fredrikshamn (W. J. *Sundquist*, 02), Gamla-Karleby (C. *Riska*, 89), Hangö (C. G. *Theslöf*, 07), Jakobstad (P. W. *Schauman*, 12), Kemi (I. *Hackzell*, 08), Kotka (O. *Lundberg*, 07), Kristinestad (G. *Hyden*, 96), Lovisa (A. *Hammarström*, 08), Mariehamn (O. *Tamelander*, gér., 08), Nicolaïstad (K. E. R. *Stjernwall*, 11), Raumo (R. F. *Lindgrén*, 99), Tammerfors (G. O. *Sumelius*, 08), Torneå (J. H. *Sundqvist*, 08), Uleåborg (H. E. *Aström*, 08), Viborg (H. J. *Gröhn*, gér., 11).

Uruguay. Helsingfors: J. O. *Lindholm*, 07.

Notice statistique.

Superficie[1]) *et population.*

Gouvernements.	Kil. c.	Population au 31 déc. 1911. Du sexe masculin.	féminin.	Total.	Par k. c.[2])
Åbo-Björneborg	24171	249414	254555	503969	22
Kuopio	42730	169206	167149	336655	9
Nyland	11872	184706	200300	385006	34
St-Michel	22840	99591	99950	199541	12
Tavastehus	21496	171475	174568	346043	20
Uleåborg	165641	170672	164411	335083	2
Viborg	43055	262726	266116	528842	17
Wasa	41799	259919	259766	519685	14
Total	373604	1 567709	1 587115	3 154824	10

Cultes à la fin de 1911: Evangéliques 3 096263, Orthodoxes-grecs 52728, Baptistes 4666, Méthodistes 720, Catholiques-romains 447.

Langue[3]). A la fin de l'année 1910 on évalue les chiffres approximativement comme suit: 2 578145 finnois, 338961 suédois, 7339 russe, 1794 allemand, 1659 lapon, 299 autres.

Population d'après les professions 1900 (v. l'édition de 1913, p. 1168.)

Principales villes 1911: Helsingfors 153642, Åbo 50994, Tammerfors 45791, Viborg 27769, Nikolaïstad 22443, Uleåborg 20896, Björneborg 16990, Kuopio 16275 hab.

Mouvement de la population.

Année.	Mariages.	Naissances (morts-nés compris).	Décès compris).	Morts-nés.	Excédant des naiss.	Migrations à l'intérieur du pays. Entrés.	Sortis.
1907	20266	94638	55209	2181	39429	85269	83750
1908	20091	94412	57571	2266	36841	88631	87427
1909	19418	97482	53054	2477	44428	88868	86821
1910	18781	95363	53386	2379	41977	91255	90601
1911	18735	93629	54039	2391	39590	80577	80540

---

[1]) La superficie contient 40464 kil. c. d'eaux internes. — [2]) kil. carrés de terre. — [3]) Se rapporte à la population présente.

Finances.

Compte de l'année 1912. (En marcs; 1 marc = 1 franc.)

Recettes (br. = brutes, n. = nettes).

Actifs de l'État	72 707339	Douanes	57 096462
Terres domaniales et forêts	16 280065	Accises (eau de vie, bière, cartes)	13 501385
Chemins de fer	53 479823	Timbre	4 169414
Canaux	984307	Postes	7 891181
Intérêts de fonds divers	1 963144	Phares (droits de tonnage)	1 368787
Impôts directs	6 516592	Hôpitaux	982289
Impôt foncier	3 625074	Des élèves des écoles	451514
Impôt sur quelques industries et le commerce	582381	Recettes diverses	6 631264
Cote personnelle	2 309137	Recettes extraordinaires	1 027784
Impôts indirects	70 597847	Total des recettes	172 344012

Dépenses.

Fonds mis à la disposition de l'empereur et gd-duc	429893	Affaires militaires	13 160761
Diète	681362	Communications	48 535157
Gouvernement	3 025170	Agriculture et arpentage	7 469332
Justice et prisons	5 453888	Commerce et industrie	7 193113
Administration civile	14 303227	Archives et imprimerie de l'État	772360
Douanes, comptoir d'État etc.	3 832606	Pensions et dotations	5 249976
Cultes, instruction publ.	16 187325	Dettes publiques	8 474149
Révision de l'État, forêts de l'État etc.	5 519153	Dépenses diverses	5 120503
		Dépenses extraordinaires	20 854045
		Total des dépenses	166 262020

Les appointements du clergé, des juges de première instance et de quelques fonctionnaires civils proviennent de contributions livrées directement aux dites personnes sans être portées au budget-général.

Dette publique au 1er janv. 1913. (En marcs.)

Dette contractée (1889) avec la Banque de Finlande, S. Bleichröder à Berlin et autres à 3½ % (30 335500 marcs allemands)	33 276661
Dette contractée (1895) avec la Banque de Finlande, le Crédit Lyonnais et autres à 3½ %	15 581000
Dette contractée (1898) avec la Banque de Finlande et autres à 3 %	49 024000
Dette contractée (1901) avec la Banque de Finlande, le Crédit Lyonnais et autres à 3½ %	22 950500
Dette contractée (1903) avec la Banque de Finlande, le Crédit Lyonnais et autres à 3½ %	9 347500
Dette contractée (1909) avec la Banque de Finlande et C. J. Hambro et fils à 4½ %	44 460673
Total des dettes	174 640334

Commerce et communications.

Commerce en 1912. (En millions de marcs d'or.)

Pays.	Imp.	Exp.	Pays.	Imp.	Exp.
Russie	131,1	98,4	Pays-Bas et Belgique	15,7	32,6
Suède et Norvège	26,0	15,1	Espagne	2,3	9,4
Danemark	25,2	11,7	Autres pays	7,0	6,6
Allemagne	186,8	48,2	Total 1912	469,9	337,8
Grande-Bretagne	68,3	87,6	,, 1911	444,5	319,6
France	7,5	28,2			

Principaux articles de commerce.

Importation.				Exportation.	
		Art. chim. et coul.	12,8	Bois	166,2
		Tabac	8,4	Papier et pâte du bois	64,1
Céréales	87,3	Tissus de coton	8,0	Beurre	34,9
Machines	28,0	Fils	8,0	Peaux et cuirs	12,6
Fer et objets en fer	25,4	Vin	6,3	Objets en bois	7,2
Café	24,4	Pétrole	6,3	Poissons	5,5
Mineraux	20,0	Vêtements	5,8	Tissus de coton	4,8
Sucre	19,9	Viande et lard	5,4	Fer	1,5
Peaux et cuirs	18,9	Chassures de caoutchouc	3,0		
Coton	16,1				

Mouvements des ports en 1912.

Pavillon.	Chargés.		Sur lest.		Total.	
	Navires.	Tonneaux.	Navires.	Tonneaux.	Navires.	Tonn.
Finlandais	3096	834136	3264	342011	6360	1 176147
Russe	471	62467	590	168797	1061	231264
Étranger	1352	578197	1247	944185	2599	1 522382
Total: Entrées	4919	1 474800	5101	1 454993	10020	2 929793
Finlandais	5781	1 107770	666	67368	6447	1 175138
Russe	609	181693	469	45987	1078	227680
Étranger	2332	1 426377	233	98176	2565	1 524553
Total: Sorties	8722	2 715840	1368	211531	10090	2 927371

Marine marchande. Effectif au 1er janv. 1913: 2940 navires à voiles jaugeant 321498 tonn. et 485 vapeurs de 70910 tonn.; total 3425 navires jaugeant 392408 tonn.

Chemins de fer. En janvier 1913 il y avait en exploitation 3763 kil.

Postes 1912. Nombre des bureaux 2213, nombre des lettres et cartes postales expediées 46 391553, des paquets, échantillons et imprimés 8 740569, des journaux 69 475079. — Recettes 7 918478, dépenses 6 705955 marcs.

Boukharie.

Emirat (= principauté). — Monarchie absolue fondée par les Euzbegs au 15e siècle, héréditaire dans la dynastie des Manghites depuis 1784. — Religion musulmane; Couleurs nationales (armes): les russes.

Emir régnant.

Seïd-Mir-Alim, Alt., né 20 moharrem 1297=3 janv. 1880, fils de Seïd-Emir Abd-oul-Akhad, né 25 schaban 1275=26 mars 1859, † à Kerminé 4 janv. 1911; succ. à son père; MG. russe à la s. de S. M. et des troupes de cosaques du Térek; m. . . avril 1902 à la fille de feu son oncle Seïd Akram, bek de Houzar.

Fils: *Mir Seyid Soultan*, Alt. Sérén., né . . . .

Autorités centrales.

Premier ministre: *Nasroulla Bek-biy-Kouchbegui.*

Autorités provinciales.

Les principaux des nombreux districts administrés par les beks (bek = gouverneur) sont: Tchardjouï, Kouliab, Chaar, Hissar, Karchi; chacun de ces districts est divisé en plusieurs circonscriptions (unions de communes), à la tête desquelles sont placés des amlakdars; aux communes sont préposés des aksakals (barbes blanches).

Agent politique de Russie à Boukhara: A. C. *Beliaïew*, ... 13, cons. d'État; Secr. et interprète: *Petrow IV;* Drogmans: *Blum*, cons. de cour; *Schoulga*, secr. de coll.

Notice statistique.

Superficie. 203430 kil. c.

Population. 1 500000 hab. (7 par kil. c.), dont 10308 Russes. — Boukhara, capitale: environ 70000 hab.

Armée. 10000 h. d'inf., 400 cavaliers et 600 artilleurs — total env 11000 h. — Sur l'Amou-Daria 5 vapeurs russes, chacun de 530 chevaux.

Khiva.

Khanat. — État fondé par les Euzbegs sur les ruines du royaume de Tamerlan en Asie centrale. Monarchie absolue, héréditaire dans la dynastie des Kungrad de la tribu des Euzbegs fondée par Iltezer Ayaz-Oghlou 1804. Depuis le traité de paix conclu avec la Russie (par le gouv. gén. du Turkestan Kaufmann) 12/24 août 1873, Khiva a renoncé au droit d'entrer en relation directe avec les souverains et les khans voisins. — Religion musulmane.

Khan.

Seïd Asfendiar Bahadour Khan, Alt., né . . . . 1871, fils de Seïd Mohammed Rakhim Bahadour-Khan (né en 1845, † à Tachkent . . sept. 1910, régna de 1865 à 1910) et de Koutla Biké, succ. à son père 16./VIII./1./IX. 1910, MG. russe à la s. de S. M. et de l'armée des cosaques d'Orenbourg.

Fils: Seïd *Teymour Ghazi*, Alt. Sérén., né 1904, à la s. des troupes de cosaques d'Orenbourg.

Frères.

1. Seïd Asghar *Mahmoud Tyourya*, né 1866 de Mah Podcha Biké, fille de l'oncle de Moh. Rahim Khan.
2. *Mahomed Yar*, né 1868 de Ziadé Biké, héritier légal du Khan 1888, renonce 1891.
   Fils: 1) *Nasyr Tyoura*, né 1889, enseigne affecté à l'armée des cosaques d'Orenbourg. — 2) *Abd-our Rassoul*, né 1902.
3. Seïd *Abdoullah*, né 1870 de Ziadé Biké.
   Fils: 1) *Saadoullah*, né 1889; a un fils. — 2) *Rahmetoullah*, né 1892. — 3) Seïd *Ghazi*, né 1904.
4. *Ibadoullah*, né 1873 de Ziadé Biké.
5. Mohammed *Youssouf*, né 1877.

Gouvernement central.

Affaires turkmènes et douanes: . . . .

Caisse du khanat: Seïd *Hussein* Bey, *Inaizt Divan.* — Conflits entre sujets khiviens et russes: Jussup *Essaul* Bachi. — Bek de Kohn-Ourgendch et gouverneur des Turkmènes: Cheikh *Nazar* Bey (fils de Mourad Divan Begui).

Les Kasi = juges communaux remplissent les fonctions religieuses. L'administration communale du khanat se fait par les beks, administrateurs des grandes communes avec leurs circuits. La communication avec le gouvernement russe se règle par l'administrateur du territoire d'Amou-Daria, lequel est placé sous le gouverneur gén. du Turkestan. Il n'existe pas d'armée proprement dite; elle est remplacée par les Nuker (env. 2000), espèce de gendarmerie qui fait le service d'archers et de messagers et qui escorte le khan et les grands dignitaires dans leurs voyages. Les charges des grands dignitaires ainsi que les emplois de Nuker sont héréditaires.

Notice statistique.

Superficie: 67430 kil. c. *Population:* env. 800000 hab. (13 par kil. c.), dont 400 chrétiens russes et une petite colonie de mennonites allemands. Khiva (capitale) aurait, dit-on, 30000 hab.

Commerce: Export. env. 8 000000 de roubles.

Saint-Marin (San Marino).

République (située environ à 13 kil. de Rimini, enclavée dans le territoire des provinces italiennes de Forli et de Pesaro-Urbino). — Le pouvoir exécutif est exercé par 2 Capitaines Régents (capitani reggenti), choisis parmi le Grand-Conseil général de la République (60 membres nommés par le suffrage direct pour 9 ans et renouvelables par tiers tous les 3 ans), qui restent six mois en fonction et ne sont rééligibles qu'après 3 ans. Le Conseil des XII, composé de 12 membres qui se recrutent parmi les membres du grand conseil, renouvables par tiers tous les ans, exerce les fonctions de tribunal de 3e instance. — Couleurs nationales: Bleu, Blanc. — V. l'édition de 1861, p. 607.

Capitaines Régents (Excellences) (du 1er octobre 1913 au 1er avril 1914): Ciro *Belluzzi* et Domenico *Suzzi Valli.*
Menotto *Bonelli* et Vincenzo *Maruecci.*

Secr. d'État et des aff. intérieures et des finances: G. *Forcellini;* — des affaires étrang.: M. *Bonelli.* — Commissaire judiciaire: G. *Ramoino.* — Comm. de la milice: M. *Bonelli.* — Trésorier gén.: L. *Fattori.* — Dir. des postes: G. *Bonelli;* des télégraphes: M. *Barbiconi.* — Insp. politique: Eug. *Carel.*

Consuls à San Marino.

Colombie. Cte L. *de Montalbo*, CG., 09. — **Grande-Bretagne.** CG. à Livourne. — **Italie.** G. *Gori*, 11. — **Pays-Bas.** [Florence]: E. *Zenuti*, 05. — **Suisse.** [Ancône]: G. *Bachmann*, 05.

Notice statistique.

Superficie. 61 kil. c.

Population (juill. 1913): 11041 hab. (soit 181 par kil. c.).

Finances. Le budget de l'année financière de 1912—13 se présente comme suit: Recettes 359986, dépenses 434313 lires.

Dette publique du 23 septembre 1907, qui ne rapporte pas d'intérêt, au montant de 12 500000 lire amortissable dans 50 ans.

Commerce. Les principaux produits d'exportation sont le vin, le bétail et les pierres tirées des carrières du mont Titan.

Force armée. La garde du Conseil, garde de la Rocca, carabiniers et la milice comprennent 38 off. et 950 h.

Saint-Siége Apostolique.

L'ancienne monarchie absolue et élective des États Pontificaux fut occupée en septembre 1870 par l'Italie. Protestation du Pape 20 sept. 1870. Après le plébiscite du 2 oct. 1870, par lequel les populations se sont prononcées pour l'annexion, tout le territoire des États Pontificaux a été incorporé au royaume d'Italie par décret du 9 oct. D'après la loi des garanties du 13 mai 1871, votée sur la proposition du gouvernement italien, la personne du Pape est inviolable. Le gouvernement italien rend au souverain pontife, dans le territoire du royaume, les honneurs souverains. Il lui est conservé une rente annuelle de 3 225000 lires. Outre cette donation, le souverain pontife continue d'avoir la jouissance des palais du Vatican et du Latran ainsi que de la villa de Castel-Gandolfe. Les envoyés des gouvernements étrangers

près Sa Sainteté jouissent dans le royaume de toutes les prérogatives et immunités qui appartiennent aux agents diplomatiques d'après le droit international. De même les communications des postes et des télégraphes avec le Vatican sont garanties. Le Pape n'a pas reconnu cette loi des garanties. — V. les éditions de 1868, p. 807; 1871, p. 652; 1872, p. 739

Maison de S. S. le Pape.

Cardinaux Palatins. Dataire: Card. *di Pietro.* — Secr. d'État: Card. *Merry del Val.*

Préfecture des S. S. Palais Apostoliques. Préfet: Card. *Merry del Val;* Sous-préfet: Mgr. L. *Misciatelli.*

Prélats Palatins. Majordome: Mgr. . . . . — Maître de chambre: Mgr. *Ranuzzi de' Bianchi,* archev. tit. de Tyre. — Maître du palais apostol.: P. *Lepidi,* O. P.

Camériers intimes participants. Aumônier privé: Mgr. *Sili,* archev. tit. de Césarée; Secr. des brefs aux Princes: Mgr. A. *Galli;* Secr. du chiffre: Mgr. Nic. *Canali;* Sous-dataire: Mgr. *Spolverini;* Secr. des lettres latines: Mgr. . . . . .; Gd-échanson: Mgr. C. *Caccia Dominioni;* Secr. d'amb.: Mgr. A. *Arborio Mella di S. Elia;* Maître de la garderobe: Mgr. . . . .; Sacriste de S. S.: Mgr. A. *Zampini,* évêque tit. de Porphyreon.

Grandes charges héréditaires. Assistants au trône: Filippo pr. *Orsini*; . . . . — Maréchal de la Ste-Église Romaine et du conclave: Mario pr. *Chigi-Albani.*

Camériers intimes de cape et d'épée participants. Gd-maître du Saint-Hospice: Pr. *Ruspoli.* — Quartier-maître des palais apostol.: C. mis *Sacchetti.* — Gd-écuyer: F. mis *Serlupi-Crescenzi.* — Surintendant gén. des postes: C. pr. *Massimo.*

Gardes du corps pontificales. Garde noble. Capitaine comm.: C. pr. *Rospigliosi,* LtG. — Porte-étendard hér. de la Ste-Église Romaine: P. mis *Naro Patrizi Montoro,* LtG. — Garde suisse. Capitaine comm.: Jules *Repond,* col. — Garde d'honneur Palatine. Comm.: G. B. *Di Pietro,* col. comm.

Sacré Collège des Cardinaux.

Le nombre des cardinaux composant le Sacré Collège est fixé par les constitutions pontificales à 70 membres; mais il y a 75 titres de cardinaux, savoir: 6 cardinaux évêques, 53 cardinaux prêtres, 16 cardinaux diacres. Actuellement le Collège est composé comme suit:

Cardinaux Évêques.

Luigi *Oreglia di Santo Stefano,* né à Bene Vagienna 9 juill. 1828, évêque d'Ostia et de Velletri (30 nov. 1896, card. 22 déc. 1873), doyen.

Serafino *Vannutelli,* né à Genazzano 26 nov. 1834, évêque de Porto e Santa Rufina (22 juin 1903, card. 14 mars 1887), sous doyen.

Antonio *Agliardi,* né à Cologno al Serio 4 sept. 1832, évêque d'Albano (14 déc. 1899, card. 22 juin 1896).

Vincenzo *Vannutelli,* né à Genazzano 5 déc. 1836, évêque de Palestrina (19 avril 1900, card. 30 déc. 1889).

Francesco di Paola *Cassetta,* né à Rome 12 août 1845, évêque de Frascati (27 nov. 1911, card. 19 juin 1899).

Gaetano *De Lai,* né à Malo 26 juill. 1853, évêque de Sabina (27 nov. 1911, card. 16 déc. 1907).

Cardinaux Prêtres.

José Sebastião *Netto,* né à Lages 8 févr. 1841 (créé card. 24 mars 1884).

James *Gibbons,* né à Baltimore 23 juill. 1834, archevêque de Baltimore (créé 7 juin 1886).

Mariano *Rampolla del Tindaro,* né à Polizzi 17 août 1843 (créé 14 mars 1887).

Angelo *di Pietro*, né à Vivaro 26 mai 1828 (créé 16 janv. 1893).
Michel *Logue*, né à Raphoe 1er oct. 1840, archev. d'Armagh, primat d'Irlande (créé 16 janv. 1893).
Claude *Vaszary*, né à Keszthely 12 févr. 1832, prince-archev. de Gran, primat de Hongrie (créé 16 janv. 1893).
Georges *Kopp*, né à Duderstadt 27 juill. 1837, prince-évêque de Breslau (créé 16 janv. 1893).
Andrea *Ferrari*, né à Pratopiano 13 août 1850, archev. de Milan (créé 18 mai 1894).
Girolamo Maria *Gotti*, né à Gênes 26 mars 1834 (créé 29 nov. 1895).
Domenico *Ferrata*, né à Gradoli 4 mars 1847 (créé 22 juin 1896).
Giuseppe *Prisco*, né à Boscotrecase 8 sept. 1836, archev. de Naples (créé 30 nov. 1896).
José Maria Martin *de Herrera y de la Iglesia*, né à Aldeadavila 26 août 1835, archevêque de Santiago de Compostela (créé 19 avril 1897).
Giuseppe *Francica-Nava di Bontifé* né à Catane 23 juill. 1846, archevêque de Catane (créé 19 juin 1899).
Agostino *Richelmy*, né à Turin 29 nov. 1850, archevêque de Turin (créé 19 juin 1899).
Sebastiano *Martinelli*, né à Sant'Anna 20 août 1848 (créé 15 avril 1901).
Casimiro *Gennari*, né à Marate 29 déc. 1839 (créé 15 avril 1901).
Léon *de Skrbensky*, né à Hausdorf 12 juin 1863, pr.-archev. de Prague (créé 15 avril 1901).
Giulio *Boschi*, né à Pérouse 2 mars 1838, archev. de Ferrare (créé 15 avril 1901).
Bartolomeo *Bacilieri*, né à Breonio 27 mars 1842, évêque de Verone (créé 15 avril 1901).
Jean-Baptiste *Katschthaler*, né à Hippach 20 mai 1832, prince-archevêque de Salzbourg (créé 22 juin 1903).
Raphael *Merry del Val*, né à Londres 10 oct. 1865, secr. d'État (créé 9 nov. 1903).
Joaquin *Arcoverde de Albuquerque Cavalcanti*, né à Pernambouc 17 janv. 1848, archevêque de Rio de Janeiro (créé 11 déc. 1905).
Aristide *Cavallari*, né à Chioggia 8 févr. 1849, patriarche de Venise (créé 15 avril 1907).
Aristide *Rinaldini*, né à Montefalco 5 févr. 1834 (créé 15 avril 1907).
Benedetto *Lorenzelli*, né à Bardi 11 mai 1853 (créé 15 avril 1907).
Pietro *Maffi*, né à Corteolona 12 oct. 1858, archev. de Pise (créé 15 avril 1907.
Alessandro *Lualdi*, né à Milan 12 août 1858, archev. de Palerme (créé 15 avril 1907).
Désiré *Mercier*, né à Brain l'Alleud 21 nov. 1851, archev. de Malines (créé 15 avril 1907).
Pietro *Gasparri*, né à *Ussita* 5 mai 1852 (créé 16 déc. 1907).
Louis-Henri-Joseph *Luçon*, né à Maulévrier 28 oct. 1842, archevêque de Reims (créé 16 déc. 1907).
Paulin Pierre *Andrieu*, né à Seisses 8 déc. 1849, archevêque de Bordeaux (créé 16 déc. 1907).
José Maria *de Cos y Macho*, né à Teran 6 août 1838, archev. de Valladolid (créé 27 nov. 1911).
Diomedes *Falconio*, né à Pescocostanzo 20 sept. 1842, (créé 27 nov. 1911).
Antonio *Vico*, né à Agogliano 9 janv. 1847 (créé 27 nov. 1911).
Gennaro *Granito Pignatelli di Belmonte*, né à Naples 10 avril 1851 (créé 27 nov. 1911).
Jean-Marie *Farley*, né à Newton, Irlande, 20 avril 1842, archev. de New York (créé 27 nov. 1911).

Francis *Bourne*, né à Chapham 23 mars 1861, archev. de Westminster (créé 27 nov. 1911).
Franz *Bauer*; né à Krachavec 20 janv. 1841, pr.-archev. d'Olmütz (créé 27 nov. 1911).
Léon Adolphe *Amette*, né à Douville 6 sept. 1850, archev. de Paris (créé 27 nov. 1911).
William *O'Connell*, né à Boston 5 janv. 1860, archev. de Boston (créé 27 nov. 1911).
Enrique *Almaraz y Santos*, né à La Vellés 22 sept. 1847, archevêque de Séville (crée 27 nov. 1911).
François-Virgile *Dubillard*, né à Soye 15 févr. 1845, archev. de Chambéry (créé 27 nov. 1911).
François M. *de Rovérié de Cabrières*, né à Beaucaire 30 mai 1830, évêque de Montpellier (créé 27 nov. 1911).
Charles *de Hornig*, né à Budapest 10 août 1840, évêque de Veszprém (créé 2 déc. 1912).

Cardinaux Diacres.

Francesco-Salesio *Della Volpe*, né à Ravenne 24 déc. 1844 (créé 19 juin 1899).
Ottavio *Cagiano de Azevedo*, né à Frosinone 7 nov. 1845 (créé 11 déc. 1905).
Gaetano *Bisleti*, né à Veroli 20 mars 1856 (créé 27 nov. 1911).
Giovanni-Battista *Lugari*, né à Rome 18 févr. 1846 (créé 27 nov. 1911).
Basilio *Pompilj*, né à Spolète 16 avril 1858, cardinal-vicaire de Rome (créé 27 nov. 1911).
Louis *Billot*, né à Gierk 12 janv. 1846 (créé 27 nov. 1911).
Willem *van Rossum*, né à Zwolle 3 sept. 1854 (créé 27 nov. 1911).
Secrétaire du Sacré Collège des Cardinaux: Mgr. *Tecchi*.

Sacrées Congrégations.

Saint Office. Préfet: le Pape; Secr.: Card. *Rampolla;* Assess.: Mgr. D. *Serafini*, archev. tit. de Seleucie.
Consistoriale. Préfet: le Pape; Secr.: Card. *De Lai;* Assess.: Mgr. *Tecchi*.
Sacrements. Préfet: Card. *Ferrata;* Secr.: Mgr. Ph. *Giustini*.
Concile. Préfet: Card. *Gennari;* Secr.: Mgr. O. *Giorgi*.
Religieux. Préfet: Card. *Cagiano de Azevedo;* Secr.: Mgr. *Sbarretti*, archev. tit. d'Ephèse.
Propagande. Préfet gén.: Card. *Gotti*. — Secr.: Mgr. *Laurenti;* Secr. pour les affaires du rite orient.: Mgr. J. *Rolleri*.
Index. Préfet: Card. *della Volpe;* Secr.: P. T. *Esser*, O. Pr.
Rites. Préfet: Card. *Martinelli;* Secr.: Mgr. *La Fontaine*, évêque tit. de Caryste.
Cérémonial. Préfet: Card. *Oreglia di Santo Stefano;* Secr.: Mgr. *Sanz de Samper*.
Affaires ecclés. extraord. Secr.: Magr. . . . .; Pro-secr.: Mgr. E. *Pacelli*.
Études. Préfet: Card. *Cassetta;* Secr.: Mgr. A. *Dandini*.

Tribunaux, Chancelleries et Secrétariats pontificaux.

Pénitencerie apostol. Gd-pénitencier: Card. S. *Vannutelli*. — Régent: Mgr. C. *Perosi*.
Signature apostol. Préfet: Card. V. *Vannutelli;* Secr.: Mgr. N. *Marini*.
„Sacra Romana Rota". Doyen: Mgr. *Lega*.
Chancellerie apostol. Chancelier de la Ste-Église Romaine: Card. *Agliardi*. — Régent: Mgr. Cesare *Spezza*.
Daterie apostol. Dataire: Card. A. *di Pietro*. — Sous-Dataire: Mgr. F. *Spolverini*.
Chambre apostol. Camerlingue de la Ste-Église Romaine: Card. *Oreglia*

Le manifeste impérial du 3/15 févr. 1899 réglant les questions d'ordre législatif qui concernent l'Empire et le gd-duché, suspendu, et l'ordre politique rétabli par le manifeste imp. du 4 nov. 1905. Nouvelle loi fondamentale pour la représentation nationale du 20 juillet 1906. La Diète se compose de 200 membres élus pour 3 ans par vote général, direct et secret; est électeur et éligible tout citoyen (des deux sexes), agé de 24 ans. — Le sénat impérial finlandais se trouve à la tête de l'administration intérieure et sous la présidence du gouverneur gén. nommé par l'empereur de toutes les Russies. — Pavillon: le même que pour l'empire, savoir: Blanc, Bleu, Rouge.

Administration.

Gouv. gén.: F. A. *Seyn*, LtG.; Adjoint: A. I. *Lipski*, cons. privé. — Dir. de la chancellerie: S. cte *Kamenskoï*, col. d'état-maj.-gén., gér.
Ministre-secr. d'État à St-Pétersbourg: W. *Markow*, LtG. — Adjoint: P. *Ivanow*, cons. d'État act. — Chef de la chanc.: *Sculon*, cons. d'État act.

Diète 1913.

(90 social., 38 Vieux-Finnois, 29 Jeunes-Finnois, 25 Suédois, 18 agrar.)

Prés.: O. *Tokoï;* VPrésidents: Dr. théol. L. *Ingman*, E. *Schybergson.*

Sénat.

Prés.: le gouv. gén. ou son adjoint. — Département de la justice. VPrés.: F. F. *Saarikoski;* Sénateurs: S. *Saarinen*, W. A. *Andersin*, A. A. *Liuksiala*, B. *Anneberg*, J. *Pesonen*, K. R. *Helanen*, A. W. *Ruuswaara*, K. F. *Auer*. — Département administr. VPrés.: *Borovitinow*, chamb. et cons. d'État act. — Chefs de section. Agriculture, domaines et comptabilité: A. *von Kothen:* Section civile: R. *Rainesalo;* Chef adjoint: M. *Ganskau;* Finances: V. B. *Hedlund*, LtG.; Cultes etc.: A. *Wirenius*, c.-am.: Chef adjoint: V. *Semenow*, cons. d'État act.; Communications: E. cte *Berg;* Justice: K. J. *Kasanski;* Commerce et industrie: P. *Kraats;* Th. *Strandman*; Procureur: . . .

Autres autorités centrales.

Administration médicale. Dir. gén.: Dr. T. *Laitinen*. — Banque de Finlande. Prés.: C. *von Collan*. — Comptoir d'État (caisse gén.). Prés.: Dr. J. K. *Paasikivi*, ancien sén. — Postes. Dir. gén.: P. *Jamalainen*. — Douanes. Dir. gén.: A. F. *af Enehjelm*. — Triangulation: J. *Sjölin*, cons. d'État act. — Forêts: P. W. *Hannikainen*. — Édifices publ.: A. *Barmin*, capit. — Pilotage et phares: K. *Samsonoff*. — Voies et canaux: K. *Snellman*. — Agriculture: R. E. bar. *Gripenberg*. — Industrie: A. F. *Tigerstedt*, cons. d'État act. — Prisons: A. *Brofeldt*. — Cour gén. de révision. Prés.: A. *Strählman*. — Presse. Prés.: W. *Kanninen*. — Chemins de fer. Dir. gén.: A. *Ahonen*. — Bureau central de statistique. Dir.: Dr. A. J. *Hjelt*, ancien sén. — Écoles. Dir. sup.: Dr. Y. K. bar. *Yrjö-Koskinen*, ancien sén.

Autorités provinciales.

Gouverneurs. Åbo-Björneborg: A. *Wuorinen*. — Nyland [Helsingfors]: E. *Nyman*. — Kuopio: G. *Spåre*, col. — St-Michel: L. A. *Sirelius*, col. — Tawastehus: R. *Spåre*, MG. — Uleåborg: T. H. *Langinkoski*, ancien sén. — Viborg: Th. *von Pfaler*, MG. — Wasa: K. *Widnäs*.
Présidents des Hautes-cours de justice. Åbo: A. A. *Käpy*. — Viborg: A. K. O. *Malin*. — Wasa: F. V. *Erikson*. — Haute cour de justice milit. à Helsingfors: R. *von Willebrand*, MG.
Archevêque à Åbo; Évêques à Borgå, Kuopio, Nyslott.
Université de Helsingfors. Chanc., ch. des fonct.: W. *Markow* (v. ci-dessus); V-Chanc.: Dr. E. J. *Hjelt*, anc. sén.; Recteur: Dr. A. S. *Donner*, prof.

Armée.

La Finlande fait partie de la circonscription militaire de St-Pétersbourg.

Consuls etc. en Finlande.

*Allemagne. Åbo: W. *Gaedeke*, 06. — Björneborg: . . . . — Helsingfors: ☨ *Flügel*, 11, CG., cons. de lég.; VC.: A. *Goldbeck-Löwe*, 00, cons. de commerce. — Nicolaïstad (Wasa): E. *Trummer*, 98. — Uleåborg: F. *Wallin*. — Viborg: H. *Ayrer*, 10. — VC. à Brahestad (B. *Sovio*, 11), Hangö (C. G. *Theslöf*, gér.), Jakobstad (G. *Schütt*, 12), Kemi (G. *Snellmann*, 09), Kotka (J. *Fohström*, 12), Tammerfors (T. *Müntzel*, 02); Agts à Borgå, Mariehamn.

*Amérique, États-Unis. Agt à Helsingfors (V. *Ek*, 98).

*Argentine, Rép. ☨CG. à Helsingfors: A. *del Carril*, 11./IV. 11; VC.: N. *Björklund*, 06.

*Autriche-Hongrie. Helsingfors: C. *Mitterhusen*, 10, VC. gér. le Cslt.

*Belgique. Åbo: C. *Spoof*, 06. — Helsingfors: Nic. *Björklund*, 13. — VC. à Björneborg (P. *Mellin*, 13), Nicolaïstad (Wasa) (E. *Lindroos*, 06), Uleåborg (. . . .), Viborg (F. *Aljthan*, 84).

*Brésil. VC. à Åbo (. . . .), Helsingfors (V. *Ek*).

Danemark. Helsingfors: K. H. F. *Schildt*, CG., 08. — VC. à Åbo, Björneborg, Borgå, Brahestad, Ekenäs, Fredrikshamn, Gamla-Karleby, Hangö, Jacobstad, Kotka, Kristinestad, Lovisa, Nicolaïstad (Wasa), Nystad, Raumo, Uleåborg, Viborg.

*Espagne. Åbo: . . . . — Helsingfors: L. *Krogius*, C. hon.; VC.: E. *Sánchez y Martinez*, 98. — VC. à Björneborg, Kotka, Uleåborg, Viborg. — Agts à Borgå, Brahestad, Fredrikshamn, Gamla-Karleby, Hangö, Kristinestad, Lovisa, Nicolaïstad (Wasa), Nystad, Raumo, Tammerfors.

*France. Björneborg: Th. E. *Lastbom*, 12. — Helsingfors: ☨ J. *Claine*, 25./X. 09. — Agts à Åbo, Borgå, Hangö, Kotka, Uleåborg, Viborg.

*Grande-Bretagne. Helsingfors: ☨ K. V. *Cornish*, 11; VC.: S. W. *Wancke*, 13. — VC. à Åbo (W. J. B. *Wilson*, 12), Björneborg (C. G. *Sundell*, 10), Gamla-Karleby (C. J. *Forsén*, 09), Hangö (U. *Cairenius*, 09), Kotka (A. *Gullichsen*, 09), Kristinestad (E. *Hagen*, 13), Lovisa (A. *Ljungquist*, 09), Nicolaïstad (K. *Kurten*, 09), Tammerfors (E. *Forsström*), Uleåborg et Kemi (J. *Weckman*, 11), Viborg (V. *Frisk*, 09); Agt à Borgå.

*Grèce. Helsingfors: C. F. *Maury*, 94.

*Italie. Åbo: . . . . — Helsingfors: G. *Sundman*.

*Mexique. Helsingfors: E. A. *Hjelt*, 03.

*Norvège. Helsingfors: Chr. *Nielsen*, 06; VC.: R. *Pehrson*, 10. — VC. à Åbo (A. W. *Löfgren*, 09), Björneborg (K. J. *Olin*, 06), Borgå (. . . .), Christinestad (E. *Tötterman*, 09), Fredrikshamn (K. *Aladin*, 07), Gamla-Karleby (K. J. *Forsén*, 09), Hangö (S. L. *Friis*, 08), Jakobstad (J. A. *Holm*, 09), Kotka (O. *Bülow*, 06), Mariehamn (R. E. *Mattson*, 06), Nicolaïstad (L. E. *Backman*, 06), Torneå (H. *Heiberg*, 06), Uleåborg (J. A. V. K. *Fleischer*, 06), Viborg (J. R. *Stünkel*, 09).

*Pays-Bas. Helsingfors: F. *Stockmann*, 07; VC.: K. T. *Seidenschnur*, 08. — VC. à Åbo (G. A. *Lindblom*), Björneborg (N. F. *Bächman*), Gamla-Karleby (C. H. *Riska*), Kotka (A. E. J. *Hallberg*), Lovisa (A. *Ljungquist*, 09), Uleåborg, Viborg (F. A. J. *Stiehl*), Wasa (A. B. N. *Holgers*).

*Portugal. Åbo: . . . .; VC.: (. . . .). — VC. à Björneborg (O. *Heine*), Borgå (. . . .), Hangö (G. *Ekholm*), Helsingfors (J. *Dahlberg*, 06), Kotka et Fredrikshamn (. . . .), Kristinestad (G. *Hydén*), Kuopio (B. *Hallman*), Lovisa (A. *Ljungquist*, 09), Nicolaïstad (. . . .), Raumo (A. *Mandorf*, 09), Tammerfors (T. *Brakel*, 09), Uleåborg (I. *Åström*), Viborg (U. *Mustonen*).

*Roumanie. Helsingfors: Axel *Holmström*, 07.

*Suède. Helsingfors: ♁J. O. *Lilliehöök*, CG., 12; J. N. *Carlander*, 12; Att.: P. B. *Johannsson*, 12. — VC. à Åbo (A. *Jacobsson*, 90), Björneborg (H. *Rosenlew*, 07), Borgå (T. *Eklöf*, 08), Brahestad (O. *Svanljung*, gér., 10), Fredrikshamn (W. J. *Sundquist*, 02), Gamla-Karleby (C. *Riska*, 89), Hangö (C. G. *Theslöf*, 07), Jakobstad (P. W. *Schauman*, 12), Kemi (I. *Hackzell*, 08), Kotka (O. *Lundberg*, 07), Kristinestad (G. *Hyden*, 96), Lovisa (A. *Hammarström*, 08), Mariehamn (O. *Tamelander*, gér., 08), Nicolaïstad (K. E. R. *Stjernwall*, 11), Raumo (R. F. *Lindgrén*, 99), Tammerfors (G. O. *Sumelius*, 08), Torneå (J. H. *Sundqvist*, 08), Uleåborg (H. E. *Åström*, 08), Viborg (H. J. *Gröhn*, gér., 11).

Uruguay. Helsingfors: J. O. *Lindholm*, 07.

Notice statistique.

Superficie[1]) *et population.*

Gouvernements.	Kil. c.	Population au 31 déc. 1911. Du sexe masculin.	féminin.	Total.	Par k. c.[2])
Åbo-Björneborg	24171	249414	254555	503969	22
Kuopio	42730	169206	167449	336655	9
Nyland	11872	184706	200300	385006	34
St-Michel	22840	99591	99950	199541	12
Tavastehus	21496	171475	174568	346043	20
Uleåborg	165641	170672	164411	335083	2
Viborg	43055	262726	266116	528842	17
Wasa	41799	259919	259766	519685	14
Total	373604	1 567709	1 587115	3 154824	10

Cultes à la fin de 1911: Evangéliques 3 096263, Orthodoxes-grecs 52728, Baptistes 4666, Méthodistes 720, Catholiques-romains 447.

Langue [3]). A la fin de l'année 1910 on évalue les chiffres approximativement comme suit: 2 578145 finnois, 338961 suédois, 7339 russe, 1794 allemand, 1659 lapon, 299 autres.

Population d'après les professions 1900 (v. l'édition de 1913, p. 1168.)

Principales villes 1911: Helsingfors 153642, Åbo 50994, Tammerfors 45791, Viborg 27769, Nikolaïstad 22443, Uleåborg 20896, Björneborg 16990, Kuopio 16275 hab.

Mouvement de la population.

Année.	Mariages.	Naissances (morts-nés	Décès compris).	Morts-nés.	Excédant des naiss.	Migrations à l'intérieur du pays. Entrés.	Sortis.
1907	20266	94638	55209	2181	39429	85269	83750
1908	20091	94412	57571	2266	36841	88631	87427
1909	19418	97482	53054	2477	44428	88868	86821
1910	18781	95363	53386	2379	41977	91255	90601
1911	18735	93629	54039	2391	39590	80577	80540

---

[1]) La superficie contient 40464 kil. c. d'eaux internes. — [2]) kil. carrés de terre. — [3]) Se rapporte à la population présente.

Finances.

Compte de l'année 1912. (En marcs; 1 marc = 1 franc.)

Recettes (br. = brutes, n. = nettes).

Actifs de l'État	72 707339	Douanes	57 096462
Terres domaniales et forêts	16 280065	Accises (eau de vie, bière, cartes)	13 501385
Chemins de fer	53 479823	Timbre	4 169414
Canaux	984307	Postes	7 891181
Intérêts de fonds divers	1 963144	Phares (droits de tonnage)	1 368787
Impôts directs	6 516592	Hôpitaux	982289
Impôt foncier	3 625074	Des élèves des écoles	451514
Impôt sur quelques industries et le commerce	582381	Recettes diverses	6 631264
Cote personnelle	2 309137	Recettes extraordinaires	1 027784
Impôts indirects	70 597847	Total des recettes	172 344012

Dépenses.

Fonds mis à la disposition de l'empereur et gd-duc	429893	Affaires militaires	13 160761
Diète	681362	Communications	48 535157
Gouvernement	3 025170	Agriculture et arpentage	7 469332
Justice et prisons	5 453888	Commerce et industrie	7 193113
Administration civile	14 303227	Archives et imprimerie de l'État	772360
Douanes, comptoir d'État etc.	3 832606	Pensions et dotations	5 249976
Cultes, instruction publ.	16 187325	Dettes publiques	8 474149
Révision de l'État, forêts de l'État etc.	5 519153	Dépenses diverses	5 120503
		Dépenses extraordinaires	20 854045
		Total des dépenses	166 262020

Les appointements du clergé, des juges de première instance et de quelques fonctionnaires civils proviennent de contributions livrées directement aux dites personnes sans être portées au budget-général.

Dette publique au 1er janv. 1913. (En marcs.)

Dette contractée (1889) avec la Banque de Finlande, S. Bleichröder à Berlin et autres à 3½ % (30 335500 marcs allemands)	33 276661
Dette contractée (1895) avec la Banque de Finlande, le Crédit Lyonnais et autres à 3½ %	15 581000
Dette contractée (1898) avec la Banque de Finlande et autres à 3 %	49 024000
Dette contractée (1901) avec la Banque de Finlande, le Crédit Lyonnais et autres à 3½ %	22 950500
Dette contractée (1903) avec la Banque de Finlande, le Crédit Lyonnais et autres à 3½ %	9 347500
Dette contractée (1909) avec la Banque de Finlande et C. J. Hambro et fils à 4½ %	44 460673
Total des dettes	174 640334

Commerce et communications.

Commerce en 1912. (En millions de marcs d'or.)

Pays.	Imp.	Exp.	Pays.	Imp.	Exp.
Russie	131,1	98,4	Pays-Bas et Belgique	15,7	32,6
Suède et Norvège	26,0	15,1	Espagne	2,3	9,4
Danemark	25,2	11,7	Autres pays	7,0	6,6
Allemagne	186,8	48,2	Total 1912	469,9	337,8
Grande-Bretagne	68,3	87,6	,, 1911	444,5	319,6
France	7,5	28,2			

Principaux articles de commerce.

Importation.				Exportation.	
		Art. chim. et coul.	12,8		
		Tabac	8,4	Bois	166,2
Céréales	87,3	Tissus de coton	8,0	Papier et pâte du bois	64,1
Machines	28,0	Fils	8,0	Beurre	34,9
Fer et objets en fer	25,4	Vin	6,3	Peaux et cuirs	12,6
Café	24,4	Pétrole	6,3	Objets en bois	7,2
Mineraux	20,0	Vêtements	5,8	Poissons	5,5
Sucre	19,9	Viande et lard	5,4	Tissus de coton	4,8
Peaux et cuirs	18,9	Chassures de caoutchouc	3,0	Fer	1,5
Coton	16,1				

Mouvements des ports en 1912.

Pavillon.	Chargés.		Sur lest.		Total.	
	Navires.	Tonneaux.	Navires.	Tonneaux.	Navires.	Tonn.
Finlandais	3096	834136	3264	342011	6360	1 176147
Russe	471	62467	590	168797	1061	231264
Étranger	1352	578197	1247	944185	2599	1 522382
Total: Entrées	4919	1 474800	5101	1 454993	10020	2 929793
Finlandais	5781	1 107770	666	67368	6447	1 175138
Russe	609	181693	469	45987	1078	227680
Étranger	2332	1 426377	233	98176	2565	1 524553
Total: Sorties	8722	2 715840	1368	211531	10090	2 927371

Marine marchande. Effectif au 1er janv. 1913: 2940 navires à voiles jaugeant 321498 tonn. et 485 vapeurs de 70910 tonn.; total 3425 navires jaugeant 392408 tonn.

Chemins de fer. En janvier 1913 il y avait en exploitation 3763 kil.

Postes 1912. Nombre des bureaux 2213, nombre des lettres et cartes postales expediées 46 391553, des paquets, échantillons et imprimés 8 740569, des journaux 69 475079. — Recettes 7 918478, dépenses 6 705955 marcs.

Boukharie.

Emirat (= principauté). — Monarchie absolue fondée par les Euzbegs au 15e siècle, héréditaire dans la dynastie des Manghites depuis 1784. — Religion musulmane; Couleurs nationales (armes): les russes.

Emir régnant.

Seïd-Mir-Alim, Alt., né 20 moharrem 1297=3 janv. 1880, fils de Seïd-Emir Abd-oul-Akhad, né 25 schaban 1275=26 mars 1859, † à Kerminé 4 janv. 1911; succ. à son père; MG. russe à la s. de S. M. et des troupes de cosaques du Térek; m. . . avril 1902 à la fille de feu son oncle Seïd Akram, bek de Houzar.

Fils: *Mir Seyid Soultan*, Alt. Sérén., né . . . .

Autorités centrales.

Premier ministre: *Nasroulla Bek-biy-Kouchbegui.*

Autorités provinciales.

Les principaux des nombreux districts administrés par les beks (bek = gouverneur) sont: Tchardjouï, Kouliab, Chaar, Hissar, Karchi; chacun de ces districts est divisé en plusieurs circonscriptions (unions de communes), à la tête desquelles sont placés des amlakdars; aux communes sont préposés des aksakals (barbes blanches).

Agent politique de Russie à Boukhara : A. C. *Beliaïew*, ... 13, cons. d'État; Secr. et interprète: *Petrow IV;* Drogmans: *Blum*, cons. de cour; *Schoulga*, secr. de coll.

Notice statistique.

Superficie. 203430 kil. c.

Population. 1 500000 hab. (7 par kil. c.), dont 10308 Russes. — Boukhara, capitale: environ 70000 hab.

Armée. 10000 h. d'inf., 400 cavaliers et 600 artilleurs — total env 11000 h. — Sur l'Amou-Daria 5 vapeurs russes, chacun de 530 chevaux.

Khiva.

Khanat. — État fondé par les Euzbegs sur les ruines du royaume de Tamerlan en Asie centrale. Monarchie absolue, héréditaire dans la dynastie des Kungrad de la tribu des Euzbegs fondée par Iltezer Ayaz-Oghlou 1804. Depuis le traité de paix conclu avec la Russie (par le gouv. gén. du Turkestan Kaufmann) 12/24 août 1873, Khiva a renoncé au droit d'entrer en relation directe avec les souverains et les khans voisins. — Religion musulmane.

Khan.

Seïd Asfendiar Bahadour Khan, Alt., né . . . . 1871, fils de Seïd Mohammed Rakhim Bahadour-Khan (né en 1845, † à Tachkent . . sept. 1910, régna de 1865 à 1910) et de Koutla Biké, succ. à son père 16./VIII./1./IX. 1910, MG. russe à la s. de S. M. et de l'armée des cosaques d'Orenbourg.

Fils : Seïd *Teymour Ghazi*, Alt. Sérén., né 1904, à la s. des troupes de cosaques d'Orenbourg.

Frères.

1. Seïd Asghar *Mahmoud Tyourya*, né 1866 de Mah Podcha Biké, fille de l'oncle de Moh. Rahim Khan.
2. *Mahomed Yar*, né 1868 de Ziadé Biké, héritier légal du Khan 1888, renonce 1891.
   Fils: 1) *Nasyr Tyoura*, né 1889, enseigne affecté à l'armée des cosaques d'Orenbourg. — 2) *Abd-our Rassoul*, né 1902.
3. Seïd *Abdoullah*, né 1870 de Ziadé Biké.
   Fils: 1) *Saadoullah*, né 1889; a un fils. — 2) *Rahmetoullah*, né 1892. — 3) Seïd *Ghazi*, né 1904.
4. *Ibadoullah*, né 1873 de Ziadé Biké.
5. Mohammed *Youssouf*, né 1877.

Gouvernement central.

Affaires turkmènes et douanes: . . . .

Caisse du khanat: Seïd *Hussein* Bey, *Inaizt Divan*. — Conflits entre sujets khiviens et russes: Jussup *Essaul* Bachi. — Bek de Kohn-Ourgendch et gouverneur des Turkmènes: Cheikh *Nazar* Bey (fils de Mourad Divan Begui).

Les Kasi = juges communaux remplissent les fonctions religieuses. L'administration communale du khanat se fait par les beks, administrateurs des grandes communes avec leurs circuits. La communication avec le gouvernement russe se règle par l'administrateur du territoire d'Amou-Daria, lequel est placé sous le gouverneur gén. du Turkestan. Il n'existe pas d'armée proprement dite; elle est remplacée par les Nuker (env. 2000), espèce de gendarmerie qui fait le service d'archers et de messagers et qui escorte le khan et les grands dignitaires dans leurs voyages. Les charges des grands dignitaires ainsi que les emplois de Nuker sont héréditaires.

Notice statistique.

Superficie: 67430 kil. c. *Population:* env. 800000 hab. (13 par kil. c.), dont 400 chrétiens russes et une petite colonie de mennonites allemands. Khiva (capitale) aurait, dit-on, 30000 hab.

Commerce: Export. env. 8 000000 de roubles.

Saint-Marin (San Marino).

République (située environ à 13 kil. de Rimini, enclavée dans le territoire des provinces italiennes de Forli et de Pesaro-Urbino). — Le pouvoir exécutif est exercé par 2 Capitaines Régents (capitani reggenti), choisis parmi le Grand-Conseil général de la République (60 membres nommés par le suffrage direct pour 9 ans et renouvelables par tiers tous les 3 ans), qui restent six mois en fonction et ne sont rééligibles qu'après 3 ans. Le Conseil des XII, composé de 12 membres qui se recrutent parmi les membres du grand conseil, renouvables par tiers tous les ans, exerce les fonctions de tribunal de 3e instance. — Couleurs nationales: Bleu, Blanc. — V. l'édition de 1861, p. 607.

Capitaines Régents (Excellences) (du 1er octobre 1913 au 1er avril 1914): Ciro *Belluzzi* et Domenico *Suzzi Valli*.
Menotto *Bonelli* et Vincenzo *Maruecci*.

Secr. d'État et des aff. intérieures et des finances: G. *Forcellini;* — des affaires étrang.: M. *Bonelli*. — Commissaire judiciaire: G. *Ramoino*. — Comm. de la milice: M. *Bonelli*. — Trésorier gén.: L. *Fattori*. — Dir. des postes: G. *Bonelli;* des télégraphes: M. *Barbiconi*. — Insp. politique: Eug. *Carel*.

Consuls à San Marino.

Colombie. Cte L. *de Montalbo*, CG., 09. — **Grande-Bretagne.** CG. à Livourne. — **Italie.** G. *Gori*, 11. — **Pays-Bas.** [Florence]: E. *Zenuti*, 05. — **Suisse.** [Ancône]: G. *Bachmann*, 05.

Notice statistique.

Superficie. 61 kil. c.

Population (juill. 1913): 11041 hab. (soit 181 par kil. c.).

Finances. Le budget de l'année financière de 1912—13 se présente comme suit: Recettes 359986, dépenses 434313 lires.

Dette publique du 23 septembre 1907, qui ne rapporte pas d'intérêt, au montant de 12 500000 lire amortissable dans 50 ans.

Commerce. Les principaux produits d'exportation sont le vin, le bétail et les pierres tirées des carrières du mont Titan.

Force armée. La garde du Conseil, garde de la Rocca, carabiniers et la milice comprennent 38 off. et 950 h.

Saint-Siége Apostolique.

L'ancienne monarchie absolue et élective des États Pontificaux fut occupée en septembre 1870 par l'Italie. Protestation du Pape 20 sept. 1870. Après le plébiscite du 2 oct. 1870, par lequel les populations se sont prononcées pour l'annexion, tout le territoire des États Pontificaux a été incorporé au royaume d'Italie par décret du 9 oct. D'après la loi des garanties du 13 mai 1871, votée sur la proposition du gouvernement italien, la personne du Pape est inviolable. Le gouvernement italien rend au souverain pontife, dans le territoire du royaume, les honneurs souverains. Il lui est conservé une rente annuelle de 3 225000 lires. Outre cette donation, le souverain pontife continue d'avoir la jouissance des palais du Vatican et du Latran ainsi que de la villa de Castel-Gandolfe. Les envoyés des gouvernements étrangers

près Sa Sainteté jouissent dans le royaume de toutes les prérogatives et immunités qui appartiennent aux agents diplomatiques d'après le droit international. De même les communications des postes et des télégraphes avec le Vatican sont garanties. Le Pape n'a pas reconnu cette loi des garanties. — V. les éditions de 1868, p. 807; 1871, p. 652; 1872, p. 739

Maison de S. S. le Pape.

Cardinaux Palatins. Dataire: Card. *di Pietro.* — Secr. d'État: Card. *Merry del Val.*

Préfecture des S. S. Palais Apostoliques. Préfet: Card. *Merry del Val;* Sous-préfet: Mgr. L. *Misciatelli.*

Prélats Palatins. Majordome: Mgr. . . . . — Maître de chambre: Mgr. *Ranuzzi de' Bianchi,* archev. tit. de Tyre. — Maître du palais apostol.: P. *Lepidi,* O. P.

Camériers intimes participants. Aumônier privé: Mgr. *Sili,* archev. tit. de Césarée; Secr. des brefs aux Princes: Mgr. A. *Galli;* Secr. du chiffre: Mgr. Nic. *Canali;* Sous-dataire: Mgr. *Spolverini;* Secr. des lettres latines: Mgr. . . . . .; Gd-échanson: Mgr. C. *Caccia Dominioni;* Secr. d'amb.: Mgr. A. *Arborio Mella di S. Elia;* Maître de la garderobe: Mgr. . . . .; Sacriste de S. S.: Mgr. A. *Zampini,* évêque tit. de Porphyreon.

Grandes charges héréditaires. Assistants au trône: Filippo pr. *Orsini*; . . . . — Maréchal de la Ste-Église Romaine et du conclave: Mario pr. *Chigi-Albani.*

Camériers intimes de cape et d'épée participants. Gd-maître du Saint-Hospice: Pr. *Ruspoli.* — Quartier-maître des palais apostol.: C. mis *Sacchetti.* — Gd-écuyer: F. mis *Serlupi-Crescenzi.* — Surintendant gén. des postes: C. pr. *Massimo.*

Gardes du corps pontificales. Garde noble. Capitaine comm.: C. pr. *Rospigliosi,* LtG. — Porte-étendard hér. de la Ste-Église Romaine: P. mis *Naro Patrizi Montoro,* LtG. — Garde suisse. Capitaine comm.: Jules *Repond,* col. — Garde d'honneur Palatine. Comm.: G. B. *Di Pietro,* col. comm.

Sacré Collège des Cardinaux.

Le nombre des cardinaux composant le Sacré Collège est fixé par les constitutions pontificales à 70 membres; mais il y a 75 titres de cardinaux, savoir: 6 cardinaux évêques, 53 cardinaux prêtres, 16 cardinaux diacres. Actuellement le Collège est composé comme suit:

Cardinaux Évêques.

Luigi *Oreglia di Santo Stefano,* né à Bene Vagienna 9 juill. 1828, évêque d'Ostia et de Velletri (30 nov. 1896, card. 22 déc. 1873), doyen.

Serafino *Vannutelli,* né à Genazzano 26 nov. 1834, évêque de Porto e Santa Rufina (22 juin 1903, card. 14 mars 1887), sous doyen.

Antonio *Agliardi,* né à Cologno al Serio 4 sept. 1832, évêque d'Albano (14 déc. 1899, card. 22 juin 1896).

Vincenzo *Vannutelli,* né à Genazzano 5 déc. 1836, évêque de Palestrina (19 avril 1900, card. 30 déc. 1889).

Francesco di Paola *Cassetta,* né à Rome 12 août 1845, évêque de Frascati (27 nov. 1911, card. 19 juin 1899).

Gaetano *De Lai,* né à Malo 26 juill. 1853, évêque de Sabina (27 nov. 1911, card. 16 déc. 1907).

Cardinaux Prêtres.

José Sebastião *Netto,* né à Lages 8 févr. 1841 (créé card. 24 mars 1884).

James *Gibbons,* né à Baltimore 23 juill. 1834, archevêque de Baltimore (créé 7 juin 1886).

Mariano *Rampolla del Tindaro,* né à Polizzi 17 août 1843 (créé 14 mars 1887).

Angelo *di Pietro*, né à Vivaro 26 mai 1828 (créé 16 janv. 1893).
Michel *Logue*, né à Raphoe 1er oct. 1840, archev. d'Armagh, primat d'Irlande (créé 16 janv. 1893).
Claude *Vaszary*, né à Keszthely 12 févr. 1832, prince-archev. de Gran, primat de Hongrie (créé 16 janv. 1893).
Georges *Kopp*, né à Duderstadt 27 juill. 1837, prince-évêque de Breslau (créé 16 janv. 1893).
Andrea *Ferrari*, né à Pratopiano 13 août 1850, archev. de Milan (créé 18 mai 1894).
Girolamo Maria *Gotti*, né à Gênes 26 mars 1834 (créé 29 nov. 1895).
Domenico *Ferrata*, né à Gradoli 4 mars 1847 (créé 22 juin 1896).
Giuseppe *Prisco*, né à Boscotrecase 8 sept. 1836, archev. de Naples (créé 30 nov. 1896).
José Maria Martin *de Herrera y de la Iglesia*, né à Aldeadavila 26 août 1835, archevêque de Santiago de Compostela (créé 19 avril 1897).
Giuseppe *Francica-Nava di Bontifé* né à Catane 23 juill. 1846, archevêque de Catane (créé 19 juin 1899).
Agostino *Richelmy*, né à Turin 29 nov. 1850, archevêque de Turin (créé 19 juin 1899).
Sebastiano *Martinelli*, né à Sant'Anna 20 août 1848 (créé 15 avril 1901).
Casimiro *Gennari*, né à Marate 29 déc. 1839 (créé 15 avril 1901).
Léon *de Skrbensky*, né à Hausdorf 12 juin 1863, pr.-archev. de Prague (créé 15 avril 1901).
Giulio *Boschi*, né à Pérouse 2 mars 1838, archev. de Ferrare (créé 15 avril 1901).
Bartolomeo *Bacilieri*, né à Breonio 27 mars 1842, évêque de Verone (créé 15 avril 1901).
Jean-Baptiste *Katschthaler*, né à Hippach 20 mai 1832, prince-archevêque de Salzbourg (créé 22 juin 1903).
Raphael *Merry del Val*, né à Londres 10 oct. 1865, secr. d'État (créé 9 nov. 1903).
Joaquin *Arcoverde de Albuquerque Cavalcanti*, né à Pernambouc 17 janv. 1848, archevêque de Rio de Janeiro (créé 11 déc. 1905).
Aristide *Cavallari*, né à Chioggia 8 févr. 1849, patriarche de Venise (créé 15 avril 1907).
Aristide *Rinaldini*, né à Montefalco 5 févr. 1834 (créé 15 avril 1907).
Benedetto *Lorenzelli*, né à Bardi 11 mai 1853 (créé 15 avril 1907).
Pietro *Maffi*, né à Corteolona 12 oct. 1858, archev. de Pise (créé 15 avril 1907.
Alessandro *Lualdi*, né à Milan 12 août 1858, archev. de Palerme (créé 15 avril 1907).
Désiré *Mercier*, né à Brain l'Alleud 21 nov. 1851, archev. de Malines (créé 15 avril 1907).
Pietro *Gasparri*, né à *Ussita* 5 mai 1852 (créé 16 déc. 1907).
Louis-Henri-Joseph *Luçon*, né à Maulévrier 28 oct. 1842, archevêque de Reims (créé 16 déc. 1907).
Paulin Pierre *Andrieu*, né à Seisses 8 déc. 1849, archevêque de Bordeaux (créé 16 déc. 1907).
José Maria *de Cos y Macho*, né à Teran 6 août 1838, archev. de Valladolid (créé 27 nov. 1911).
Diomedes *Falconio*, né à Pescocostanzo 20 sept. 1842, (créé 27 nov. 1911).
Antonio *Vico*, né à Agogliano 9 janv. 1847 (créé 27 nov. 1911).
Gennaro *Granito Pignatelli di Belmonte*, né à Naples 10 avril 1851 (créé 27 nov. 1911).
Jean-Marie *Farley*, né à Newton, Irlande, 20 avril 1842, archev. de New York (créé 27 nov. 1911).

Francis *Bourne*, né à Chapham 23 mars 1861, archev. de Westminster (créé 27 nov. 1911).
Franz *Bauer*; né à Krachavec 20 janv. 1841, pr.-archev. d'Olmütz (créé 27 nov. 1911).
Léon Adolphe *Amette*, né à Douville 6 sept. 1850, archev. de Paris (créé 27 nov. 1911).
William *O'Connell*, né à Boston 5 janv. 1860, archev. de Boston (créé 27 nov. 1911).
Enrique *Almaraz y Santos*, né à La Vellés 22 sept. 1847, archevêque de Séville (crée 27 nov. 1911).
François-Virgile *Dubillard*, né à Soye 15 févr. 1845, archev. de Chambéry (créé 27 nov. 1911).
François M. *de Rovérié de Cabrières*, né à Beaucaire 30 mai 1830, évêque de Montpellier (créé 27 nov. 1911).
Charles *de Hornig*, né à Budapest 10 août 1840, évêque de Veszprém (créé 2 déc. 1912).

Cardinaux Diacres.

Francesco-Salesio *Della Volpe*, né à Ravenne 24 déc. 1844 (créé 19 juin 1899).
Ottavio *Cagiano de Azevedo*, né à Frosinone 7 nov. 1845 (créé 11 déc. 1905).
Gaetano *Bisleti*, né à Veroli 20 mars 1856 (créé 27 nov. 1911).
Giovanni-Battista *Lugari*, né à Rome 18 févr. 1846 (créé 27 nov. 1911).
Basilio *Pompilj*, né à Spolète 16 avril 1858, cardinal-vicaire de Rome (créé 27 nov. 1911).
Louis *Billot*, né à Gierk 12 janv. 1846 (créé 27 nov. 1911).
Willem *van Rossum*, né à Zwolle 3 sept. 1854 (créé 27 nov. 1911).
Secrétaire du Sacré Collège des Cardinaux: Mgr. *Tecchi*.

Sacrées Congrégations.

Saint Office. Préfet: le Pape; Secr.: Card. *Rampolla;* Assess.: Mgr. D. *Serafini*, archev. tit. de Seleucie.
Consistoriale. Préfet: le Pape; Secr.: Card. *De Lai;* Assess.: Mgr. *Tecchi*.
Sacrements. Préfet: Card. *Ferrata;* Secr.: Mgr. Ph. *Giustini*.
Concile. Préfet: Card. *Gennari;* Secr.: Mgr. O. *Giorgi*.
Religieux. Préfet: Card. *Cagiano de Azevedo;* Secr.: Mgr. *Sbarretti*, archev. tit. d'Ephèse.
Propagande. Préfet gén.: Card. *Gotti*. — Secr.: Mgr. *Laurenti;* Secr. pour les affaires du rite orient.: Mgr. J. *Rolleri*.
Index. Préfet: Card. *della Volpe;* Secr.: P. T. *Esser*, O. Pr.
Rites. Préfet: Card. *Martinelli;* Secr.: Mgr. *La Fontaine*, évêque tit. de Caryste.
Cérémonial. Préfet: Card. *Oreglia di Santo Stefano;* Secr.: Mgr. *Sanz de Samper*.
Affaires ecclés. extraord. Secr.: Magr. . . . .; Pro-secr.: Mgr. E. *Pacelli*.
Études. Préfet: Card. *Cassetta;* Secr.: Mgr. A. *Dandini*.

Tribunaux, Chancelleries et Secrétariats pontificaux.

Pénitencerie apostol. Gd-pénitencier: Card. S. *Vannutelli*. — Régent: Mgr. C. *Perosi*.
Signature apostol. Préfet: Card. V. *Vannutelli;* Secr.: Mgr. N. *Marini*.
„Sacra Romana Rota". Doyen: Mgr. *Lega*.
Chancellerie apostol. Chancelier de la Ste-Église Romaine: Card. *Agliardi*. — Régent: Mgr. Cesare *Spezza*.
Daterie apostol. Dataire: Card. A. *di Pietro*. — Sous-Dataire: Mgr. F. *Spolverini*.
Chambre apostol. Camerlingue de la Ste-Église Romaine: Card. *Oreglia*

di Santo Stefano; Vice-camerlingue: Mgr. *Passerini*, patriarche d'Antioche; Auditeur: Mgr. A. *Sabatucci*, archev. tit. d'Antinoë.
Signature papale de justice. Pro-préfet: le card. secr. d'Etat (v. ci-dessous); Doyen: Mgr. F. *Procaccini di Montescaglioso.*
Secr. d'Etat: Card. *Merry del Val;* Affaires extraordin. Secr.: . . . .; Mgr. E. *Pacelli*, pro-secr.; Affaires ordin.: Mgr. Nic. *Canali;* Brefs apostol.: Mgr. *Tedeschini.* — Secr. des Brefs aux Princes: Mgr. *Galli;* Secr. des Lettres latines: Mgr. . . . .
Administration des biens du St-Siége. Prés: Card. *Merry del* Val (v. ci-dessus); Secr.: Mgr. *Marzolini.*
Bibliothèque apostol. du Vatican. Protecteur: Card. *Rampolla;* Préfet: P. F. *Ehrle*, S. J. — Archives du Vatican. Préfet: . . . .; Sous-archiviste: Mgr. *Ugolini.* — Observatoire astronomique du Vatican. Dir.: P. J. S. J. — Musées et galeries pontif. Dir. gén.: Comm. Alb. *Galli*, prof.
Vicariat de Rome. Vicaire gén. de S. S.: Card. *Pompilj;* Vice-gérant: Mgr. *Ceppetelli*, patriarche de Constantinople.
Ordres de chevalerie placés sous le protectorat du St-Siége Apostolique.
Ordre souv. de St-Jean de Jérusalem, v. Ordre de St-Jean de Jérusalem, p. 1040.

Corps diplomatique accrédité auprès du St-Siége.

*Argentine, Rép. E. e. et M. pl. [24, via Luisa di Savoia]: A. *de Estrada*, ...; Secr. de lég. de 1re cl.: R. de *Parravicini* Proc. apostol.: A. *Cremaschi.*
*Autriche-Hongrie. Amb. [Pal. di Venezia]: J. pr. *de Schönburg-Hartenstein*, Alt. Sérén., 27./IV. 11, cons. int. et chamb.; Cons. d'amb. et agent pour les affaires ecclés.: Dr. M. cte *Pálffy d'Erdöd*, E. e. et M. pl.; Secr. de lég.: Dr. A. cte *de Thurn et Valsassina*, chamb.: Att.: Dr. Fr. cte *Vetter von der Lilie*, chamb.; Secr. de chanc.: J. *Schwendt;* Cons. canonique: Dr. théol. J. *Csiszárik*, aumônier de la cour.
*Bavière. E. e. et M. pl. [Pal. Cardelli]: O. bar. *de Ritter de Grünstein*, 27./X. 09, chamb. et cons. int. de lég.: Secr. de lég.: H. bar. *de Gebsattel*, gth. de la Chre, lt. de rés.
Belgique. E. e. et M. pl. [Palazzo Ginnetti, Corso Umberto 481]: M. bar. *d'Erp*, 30./IV. 96; Secr. de lég. de 1re cl.: Cte *de Liedekerke;* Att.: Bar. L. *van Caloen.*
Bolivie. E. e. et M. pl.: J. *Caso*, ...; Secres: C. *Caso*, Ed. *Isaac.*
*Brésil. E. e. et M. pl. [101 Via Boncompagni]: Dr. G. *da Cunha*, 18./X. 13; Cons. de lég.: Dr. C. *Lemgruber*-Kropf; Secr. de lég.: Dr. J. *Figueira de Mello.*
*Chili. E. e. et M. pl. [Villa Errázuriz a Via Quintino Sella]: R. *Errázuriz*, 2./III. 07; Secr.: D. *de Castro;* 2e secr.: E. *Correa;* Attachés: M. *Errázuriz*, A. *Santelices.*
Colombie. E. e. et M. pl.: Dr. Carmelo *Arango*, 10./II. 11.
Costa-Rica. E. e. et M. pl., 24./II. 02, v. France, corps dipl.
Dominicaine, Rép. E. e. et M. pl. [3 Lungo Tevere Castello]: . . . .; Secr.: F. *Mansella;* Secr. hon.: Cte *Pasini Frassoni.*
*Espagne. Amb. [Palazzo di Spagna]: Cons. d'amb.: *de Ojeda;* 2e secr.: P. *de Churruca;* Attachés: L. *Quer Boule*, G. *de Ojeda*, S. *Groizard.*
Monaco. E. e. et M. pl. [Palazzetto Borghese]: . . . .; Secr.: . . . .
*Pérou. E. e. et M. pl. [. . . .]: Juan *Mariano de Goyeneche*, 15./XI. 87; Secres: Dr. P. J. *de Rada y Gamio*, Luis *de Goyeneche y de la Puente;* Att.: Dr. P. A. *de Rada y Gamio.*
*Prusse. E. e. et M. pl. [Villa Bonaparte]: Dr. *de Mühlberg*, 15./I. 08, cons. int. act.; Secr. de lég.: Bar. *de Rotenhan*, cons. de lég., chamb. bav.; Att. *de Skrbensky*, lt.; Chanc.: *Wollmann*, cons. de cour.

*Russie. E. e. et M. pl. MR [117 Via della Scrofa]: D. A. *Nélidow*, 10. X. 12, chamb. et cons. d'État act.; Secr. de lég.: N. *de Bock*, gdh. de la Chre et ass. de coll.; Agt pour les affaires ecclés.: L. *de Leslie*, maître des cérémonies.

Salvador (República del Salvador).

République démocratique (comprenant 14 départements), indépendante (de l'Amérique Centrale) depuis 1840. — Constitution de 1864, revisée en dernier lieu le 13 août 1886. Une Assemblée nationale de 42 (3 de chaque dép.) députés, âgés au moins de 25 ans et élus tous les ans par le suffrage direct de la nation, siège annuellement entre les mois de février et de mai. Pour le droit électoral il faut être âgé de 21 ans; les fonctionnaires publics ne possèdent pas le droit électoral. Le Président et le VPrésident (Salvadoriens âgés de 30 ans) sont élus pour 4 ans, également par vote direct de la nation. — Pavillon: Trois bandes horizontales Bleue, Blanche, Bleue; le bleu chargé des armes de Salvador: Triangle chargé de 5 volcans sortant de la mer et surmontés d'un arc-en-ciel au-dessus d'un bonnet phrygien nimbé; le triangle posé sur un trophée de drapeaux et entouré d'une couronne de laurier.

Présidence (Poder ejecutivo).

Président (1er mars 1913—1917): Carlos *Melendez*.

Ministère (1913).

Intérieur, instruction publ. et agriculture: T. *Carranza*. — Affaires étrang., justice et bienfaisance publ.: Dr. Man. *Castro Ramirez*. — Finances et crédit publ.: Dr. R. *Garcia Gonzalez*. — Guerre, marine et fomento: Dr. Alfonso *Quiñoñez*.

Assemblée nationale 1913.

Prés.: Dr. Joaq. *Bonilla*. — VPrés.: Dr. Guill. *Mazzini*.

Autres autorités.

Cour suprême de justice (Poder judicial). Prés.: Dr. V. *Jerez*.
Archevêque cathol.-rom.: Dr. Antonio *Perez y Aguilar*.
Armée. Général comm.: le Président de la République.

Corps diplomatique [consulats].

*Allemagne. Empire. E. e. et M. pl., 29./V. 11, v. Guatémala, corps dipl. — CG. à San Salvador. A. W. *Augspurg*, 09.
*Amérique, États-Unis. E. e. et M. pl.: W. *Heimke*, 18./X. 09, major; Secr. de lég.: Th. *Hinckley*. — CG. à San Salvador: le secr. de lég., 12; V.- et Dep.CG.: A. J. *Perronne*, 13.
*Argentine, Rép. CG. à San Salvador: E. *de Loqui*, 11; VC.: J. M. *Cora*, 12; VC. à Acajutla (F. *de Goycoechea*).
Autriche-Hongrie. Consul à San Salvador: F. *Drews*, 28./VIII. 11.
*Belgique. MR. et CG., 7./III. 10, v. Guatémala, corps dipl. — Consul à San Salvador: E. *Kurz*, gér., 10.
Bolivie. Consul à San Salvador: Man. *Trigueros*, 83.
Brésil. E. e. et M. pl., 14./IX. 07, v. É.-U. d'Amérique, corps dipl. — CG. à San Salvador: R. *Müyorga Rivas*, 10.
Chili. E. e. et M. pl., 19./II. 10, v. Costa-Rica, corps dipl. — CG. à San Salvador: C. *Velado*, 10. — Agts à Acajutla, La Union.
Colombie. CG. à San José de Costa-Rica.
*Costa-Rica. MR: J. *Acosta*, 21./VI. 12. — CG. à San Salvador: le MR. ♁, 07.
Dominicaine, Rép. CG. à San Salvador: Man. S. *Gutierrez*, 09.
*Équateur. Consuls à Ahuachapán: F. A. *Llanos*, 05. — San Miguel: B. G. *Prieto*. — San Salvador: ♂ M. S. *Gutierrez*, CG., 09; VC.: V. *Jerez*, 05.

Espagne. Ch. d'aff.: R. *Spottorno*, 11./IV. 11. — Consuls à San Salvador: Raf. *Gonzalez Villalobos*, 10. — Santa Ana: E. *Belismelis*, 03; ch. des fonct.: A. *Belismelis*, 05. — San Miguel: C. *Garcia Prieto*, 05, 12.
France. Ch. d'aff. et CG., 18./II. 12, v. Guatémala, corps dipl. — Agt à San Salvador (Ed. *Jeanpierre*, 11).
*Grande-Bretagne. E. e. et M. pl. et CG., 29./IV. 11, v. Guatémala, corps dipl. — Consul à San Salvador: W. E. *Coldwell*, 01; VC.: W. *Gibson*, 00.
Guatémala. Ch. d'aff.: M. *Echeverría y Vidaurre*, 3./V. 12.
Honduras. MR.: Dr. R. J. *Urrutia*, 27./IV. 12.
*Italie. E. e. et M. pl., 1./VI. 12, v. Guatémala, corps dipl. — Consul à San Salvador: B. *Daglio*, 09. — Agts à San Miguel (E. C. *Canessa*, 02), Santa Ana (A. *Grisi*, 02; gér.: L. *Risso*, 07).
*Mexique. MR.: J. M. *Crespo*, 1./X. 12. — Consul à San Salvador: B. *Cevallos*, CG., 07; VC.: F. *Ayala*, 09. — VC. à Acajutla (F. J. *Charlaix*, 12), La Union (A. *Olivares*).
Nicaragua. Ch. d'aff.: Vict. *Argüello*, 2./III. 12.
Norvège. E. e. et M. pl. et CG., 1./IV. 12, v. Guatémala, corps dipl. — Consul à San Salvador: A. *Bang*, 07. — VC. à La Union (O. G. *Wichmann*, 13).
Panama. Consuls à San Salvador: David *Cardoze*, 11; ch. des fonct.: E. E. *Prince*. — Acajutla: Ed. *Lindo*, 12. — VC. à San Miguel (J. C. *Paz*, 08).
Paraguay. CG. à San Salvador: . . . .
Pays-Bas. Consul à San Salvador: H. *de Solá*, 97.
Pérou. Ch. d'aff., 2./IV. 06, v. Panama. — Consul à San Salvador: Fr. *Escobar*, 99. — Agts à Acajutla, La Libertad.
*Portugal. Ch. d'aff. et CG., v. Guatémala, corps dipl. — Consul à San Salvador: Em. *Ferrer*, 4./VI. 12.
Suède. Consul à San Salvador: W. E. *Coldwell*, 03.
Suisse. Consul à San Salvador: W. *Hemmeler*, 13.
Uruguay. Consul à San Salvador: F. *Mena*, 13.
Vénézuéla. Consul à San Salvador: Dr. J. D. *Corpeño*.

Notice statistique.

Superficie: 34126 kil. c.[1])

Population 1913: 1 200000 hab., soit 357 par kil. c. — Mariages 1912: 448; naissances 1910: 46866, 1911: 49179, 1812: 49999; décès 1910: 27353, 1911: 26472, 1912: 24925. — *Villes:* San Salvador (capitale) 60000, Santa Ana 59136, San Miguel 22000, Ahuachupán 20590, San Vicente 20400, Chalchuapa 20400, Zacatecoluca 20000 hab.

Compte 1912. (En pesos d'argent à 1 fr. 97 c.)

Recettes.

Douanes	8 324869	Timbre	392394
Droits d'exportation	1 400894	Autres recettes	3 350052
Droits sur les liqueurs	2 722129	Total	16 190338

Dépenses.

Pouvoir législatif	57912	Justice	585397
Présidence	51170	Finances	837670
Intérieur	2 066870	Dette publique	4 295771
Fomento	2 250187	Affaires étrangères	311175
Instruction publique	868238	Guerre et marine	3 544347
Bienfaisance	735527	Agriculture	73809
		Total	15 678370

[1]) D'après un calcul planimétrique récent fait à l'Institut géographique de Justus Perthes à Gotha 21160 kil. c.

Dette publique au 1er janv. 1913 (en pesos d'argent): Dette extérieure 17 729022; Dette intérieure 6 434544; Bons du trésor 3 730770; Total 27 894337.

Commerce 1912 (en pesos d'or).

	Import.	Export.		Import.	Export.
Angleterre . .	1 904546	445456	Espagne . . .	87631	68058
France	397252	1 510492	Autriche-Hongrie	23298	770447
Allemagne . .	664074	2 294500	États-Unis . .	2 627700	2 955794
Italie	288400	941137	Autres pays . .	557683	945192
Belgique . . .	224275	11108	Total	6 774859	9 942184

Principaux articles d'exportation (en milliers de pesos d'or) en 1912: Café 7 765, minerais d'or et d'argent 799, or 608, sucre 168, argent 148, indigo 95, baume 78, peaux 78.

Navigation 1912. Sont entrés 419 vapeurs jaug. 667689 t.

Marine marchande 1911. 2 navires à voiles jaug. 326 tonn.

Chemins de fer 1911. En exploitation 291 kil.: tramways 29 kil.

Postes en 1912. Nombre des bureaux 117, des spéditions 4 262769.

Télégraphes en 1912. Nombre des bureaux 203. Longueur des lignes 3788 kil. Nombre des dépêches 1 039778.

Téléphones en 1912. Nombre des stations 176, longueur des lignes 3153 kil.

Armée et marine.

Troupes actives (nombre très variable): environ 3000 hommes; milice: 18000 h. En cas de guerre tous les Salvadoriens de 18 à 50 ans, capables de porter les armes, sont soldats.

Serbie (Srbiia).

Royaume. — Monarchie constitutionnelle et héréditaire dans la postérité mâle (primog.) de la maison Kara-Georgévitch. Déclaration d'indépendance (de la Turquie) de la principauté de Serbie par le traité de Berlin, 13 juill. 1878; proclamée royaume 6 mars 1882. Après l'abdication du roi Milan Ier Obrénovitch (6 mars 1889) jusqu'au 13 avril 1893 sous la régence de 3 hommes d'État installés par lui-même; depuis, sous le gouvernement autonome du roi Alexandre Ier Obrénovitch mort 29 mai 1903 v. s. Le 2 juin 1903 v. s. Pierre Kara-Georgèvitch, petit-fils du célèbre Kara George et fils du prince vassal de Serbie Alexandre Kara-Georgévitch (1842—1858), fut élu roi et prit le nom de Pierre Ier. — La Skoupchtina (Chambre des Députés) est composée de 169 membres, âgés d'au moins 30 ans et payant 30 francs de contributions directes; est électeur tout Serbe âgé de 21 ans et payant 15 francs de contributions directes. La Skoupchtina se réunit annuellement. — Couleurs nationales: Rouge, Bleu, Blanc. — V. l'édition de 1885, p. 988.

Maison du Roi.

Maison civile. Cabinet du Roi. Chef: D. M. *Jankovitch*. — Maréchal de la cour, f. f.: G. *Ostoïtch*, col. — Administrateur de la liste civile et intendant des domaines royaux, f. f.: D. *Nicolayévitch*, lt.-col. — Médecin du Roi: . . . .

Maison milit. Aide de camp gén.: P. *Yourichitch-Sturm*, gén.; Aides de camp: G. *Ostoïtch*, col.; M. *Yanochevitch*, M. *Joranovitch*, D. *Nikolayevitch*, lts-cols; 4 officiers d'ordonnance.

Chancelier des ordres royaux: S. *Grouitch*, gén.

Ministère (du 12 sept. 1912 et du 1er sept. 1913).

Prés. du Conseil et min. des affaires étrang.: N. P. *Pachitch*. — Finances: Dr. L. *Patchou*. — Intérieur: S. M. *Protitch*. — Guerre: *Boyanovitsch*,

gén. — Instruction publique et cultes : Lj. *Yovanovitch.* — Justice : M. *Diouritchitch.* — Commerce, agriculture et industrie : Dr. V. *Yankovitch.* — Travaux publics : I. P. *Ivanovitch.*

Conseil d'État.

Prés. : N. P. *Pachitch;* VPrés. : S. *Milossavliévitch.* — Mbres : A. *Nicolitch,* Giv. *Givanovitch,* P. *Mihaïlovitch,* D. *Rougitch,* M. A. *Popovitch,* V. *Georgévitch,* J. *Nestorovitch,* B. *Damianovitch;* 4 vacances. — Secr. gén. : K. M. *Radovanovitch.*

Cour des comptes.

Prés. : G. *Novakovitch.*

Skoupchtina.

Élus en 1912 : 38 radicaux indép., 91 radicaux modérés, 22 nationaux, 13 progressistes, 2 socialistes.)

Prés. : A. *Nikolitch;* VPrésidents : Dr. St. *Vouktchévitch,* M. *Bratchinatz.*

Ministères et autres autorités centrales.

Présidence. Cabinet du prés. du Conseil. Secr. : Dr. M. *Chaïnovitch.*

Affaires étrangères. Secr. gén. : D. *Stéfanovitch.* — Cabinet du min. et Section politique : Dr. M. *Chaïnovitch.* — Section administr. : R. *Vintrovitch.* — Bureau de la presse : Th. *Stéfanovitch-Vilovsky.*

Finances. Directeurs. Administration gén. et domaines de l'État : S. *Téchitch;* Trésorerie : A. *Lévitch;* Douanes et accises : D. *Stéfanovitch;* Contributions directes : A. *Petrovitch.* — Direction autonome des monopoles d'État. Prés. : R. I. *Milochévitch.*

Intérieur. Secr. gén. : M. *Vouitchitch.* — Inspecteurs : B. *Raïtch,* D. *Todoritch.* — Chef du service de santé : Dr. M. *Nikolitch.* — Préfet de Belgrade : M. *Lazarevitch;* Maire : Lj. *Davidovitch.*

Instruction publ. Secr. gén. : M. *Popovitch;* Affaires ecclés. : M. *Petchanatz;* Enseignement primaire : Dr. D. *Raïtchitch.* — Conseil sup. de l'instruction publ. Prés. : Sava *Uroschevitch.* — Académie Royale des Sciences, Lettres et Arts. Prés. : S. *Novakovitch;* Secr. : Lj. *Stoïanovitch.* — Université. Recteur : Sl. *Yovanovitch.* — Bibliothèque nationale. Dir. : J. *Tomitch.* — Musées nationaux. Dir. : Dr. M. *Vassitch.* — Observatoire central. Dir. : M. *Nédeljkovitch.* — Intend. gén. du Théâtre national : M. *Grol.* — Imprimerie nation. Dir. : G. *Datchitch.* — Archives d'État. Dir. : Dr. B. *Prokitch.*

Cultes. Archevêque de Belgrade et Primat : *Dimitrié;* Évêque de Gitcha : . . . .; de Timok : . . . .; de Chabatz : *Serguié;* de Nich : *Dossitiyé;* de Scoplié : *Vitchentié;* de Rachka et de Prisren : . . . .; de Veles-Debar : *Varnava;* de Bitolj : . . . .

Archevêque cath.-rom. à Scoplié (Uscub) : L. *Miedia.*

Archevêque orthod.-bulg. à Okhrida, Uskub, Kubrulu (Velésa), Debra, Monastir.

Guerre. Directeurs. Personnel : K. *Smilyanitch,* col. — Matériel d'art. : Sv. *Stayévitch,* col. — Matériel du génie : A. *Yovanovitch,* col. — Administration : M. *Petrovitch,* col. — Justice milit. : S. *Zvetkovitch,* col.-aud. — Service de santé : Dr. S. *Karanovitch,* col. — Service d'invalides : P. *Prenditch,* col. — Trésorerie : A. *Ivanovitch.* — Académie milit. Commandant : *Rachitch,* gén.

Chef d'état-major-gén. de l'armée : R. *Putnik,* voyévode. — Section opérative : G. *Pavlovitch,* col. — Section historique : D. *Péchitch,* col. — Section géographique : S. *Bochkovitch,* col.

Justice. Secr. gén. : M. *Radovanovitch.* — Insp. : M. *Christitch.* — Cour de cassation. Prés. : M. *Yovanovitch.* — Cour d'appel. Prés. : M. *Markovitch.*

Travaux publics. Directeurs. Affaires gén. : M. *Vidakovitch;* Comptabilité : M. *Damgnanovitch;* Ponts et chaussées : . . . .; Bâtiments publics : S.

Popovitch. — Chemins de fer de l'État. Dir.: Vl. *Markovitch;* Sous-dir.: M. *Bogitch.* — Postes et télégraphes: S. *Mijalkovitch.*

Commerce etc. Directeurs. Commerce: Dr. B. *Markovitch;* Agriculture: D. *Spassitch;* Mines, ch. des fonct.: V. *Michkovitch;* Forêts d'État, ch. des fonct.: Dr. M. *Vassitch;* Travaux hydraul.: M. *Milochévitch;* Statistique, ch. des fonct: Dr. R. *Yovanovitch.* — Banque Nationale Dir.: G. *Weifert;* Commissaire du gouv.: K. *Glavinitch.* — Crédit foncier. Dir.: . . . .

A r m é e.

Insp. gén.: *le Prince royal.* — Insp. de l'inf.: M. *Marinovitch,* col.; de la cav.: B. *Yovanovitch,* col.; de l'art.: A. *Milivoïévitch,* col.; du génie: S. *Miloïkovitch,* col.

Ire division d'armée [Nich]: J. *Goïkovitch,* gén. — IIe division d'armée [Valiévo]: N. *Stéfanovitch,* col. — IIIe div. d'armée [Belgrade]: M. *Andielkovitch,* col. — IVe div. d'armée [Kragouyévatz]: B. *Terzitch,* col. — Ve div. d'armée [Zayétchar]: V. *Konditch,* col. — VIe div. d'armée [Skoplié]: D. *Popovitch,* col. — VIIe div. d'armée [Chtip]: Y. *Victorovitch,* col. — VIIIe div. d'armée [Novi-Bazar]: D. *Miloutinovitch,* col. — IXe div. d'armée [Bitoli]: V. *Jivanovitch,* col. — Xe div. d'armée [Prichtina]: St. *Milovanovitch,* col. — Div. de cavalerie: B. *Yovanovitch,* col. — Gouv. de la forteresse de Belgrade: M. *Rankovitch,* col. — Dir. des établissements du matériel de guerre: V. *Bogidarévitch,* col.

Corps diplomatique à Belgrade et consulats.

*Allemagne, Empire. E. e. et M. pl.: Dr. bar. *de Griesinger,* 25./IV. 11, chamb. wurt.; Secr. de lég.: *de Scharfenberg;* Att. milit.: v. Roumanie, corps dipl.; Secr. interpr.: *Josefovitz;* Chanc.: *Kleinert,* cons. int. de cour. — Consul à ♁Belgrade: Dr. *Schlieben,* 09; gér.: Bar. M. *Ostman von der Leye,* 13.

*Amérique, États-Unis. E. e. et M. pl., 3./V. 10, v. Roumanie, corps dipl. — Consul à Belgrade: ♁M. *Summers,* 12; 1 V- et Dep.C. et 1 Dep.C.

*Autriche-Hongrie. E. e. et M. pl.: W. bar. *Giesl de Gieslingen,* . . . 13, LFM.; Cons. de lég.: W chev. *de Storck;* Secr. de lég. de 1re cl.: O. bar. *de Biegeleben;* de 2e cl.: J. S. *de Michalow-Michalowski,* chamb.; Att.: Dr. Al. *de Mocsonyi;* Att. milit.: O. *Gellinek,* major; Chanc.: J. *Tiefenbach,* cons. de chanc. — Consul à ♁Belgrade: Dr. H. *Wildner,* 12; VC.: Dr. G. *Adamkiewicz,* 10. — ♁Mitrovitza: L. *Taby de Tahvar et Terkeö,* VC., 13; gér.: J. *Umlauf,* 13. — ♁Monastir: H. *Zitkovsky de Szemeszova,* 13. — ♁ Prisren: R. *Kohlruss,* VC. gér. le Cslt, 13. — Uscub: M. *Heimröth de Hessfeld,* 13; Att.: A. *Pekovick,* 13. — VC. à ♁ Nich (H. *Hoflekner,* gérant, 09); Agts à Chabatz, Négotine, Semendria.

*Belgique. E. e. et M. pl. et CG.: M. *Michotte de Welle,* 18./IX. 07 Secr.; de lég. de 1re cl.: *van der Haegen*; Chanc.: D. *Mouchitzky.* — Consuls à Belgrade: le min., ♁CG.; W. *Radoulovitch,* 04. — Nich: P. *Stankovitch,* 11.

Bulgarie. Les relations diplomatiques sont suspendues.

*Danemark. Consul à Belgrade: W. R. *Godjeratz,* 10.

*Espagne. E. e. et M. pl., 23./XII. 10, v. Roumanie, corps dipl. — Consul à Belgrade: D. *de Sarno San Giorgio,* gér., 11.

*France. E. e. et M. pl.: L. *Coulard-Descos,* 16./VII. 07; 1er secr. de lég.: *Clément-Simon;* Att. milit., v. Roumanie, corps dipl.; VC., ch. de la chanc.: ♁ *de Suzzoni,* 13. — Consul à Uscub: ♁ *Carlier,* 13. — VC. à Monastir (♁ *de Berne-Lagarde,* 13). — Agt à Negotine.

Grande-Bretagne. E. e. et M. pl.: Ch. L. *Des Graz,* . . 13; 1er secr. de lég.: D. *Crackanthorpe;* Att. milit.: . . . . .; Att. nav.: . . . . — VC. à Belgrade (C. L. *Blakeney,* 07). Monastir (♁C. A. *Greig,* 13), Scutari (N. J. *Summa,* 13), Uscub (♁W. D. *Peckham,* 13).

*Grèce. E. e. et M. pl.: J. P. *Alexandropoulos*, 18./XII. 12; Secr. de lég.: J. *Panourias;* Att. milit., v. Turquie, corps dipl.
*Italie. E. e. et M. pl.: N. *Squitti* bar. *di Palermiti e Guarna*, 5./XI. 13; Ch. d'aff.: le 1er secr. de lég.: S. *Rinella;* Att. milit.: M. nob. des comtes *Serra;* Secr.-interpr.: D. *de Sarno San Giorgio.* — Consuls à Monastir: L. F. *Romano*, 13. — Uscub: V. *Galanti*, 13. — VC. à Prisrend (♁ B. *Zuculin*).
Luxembourg, v. Pays-Bas (conv. 6/7 janv. 1880).
Monténégro. E. e. et M. pl.: L. *Miouchkovitch*, ... 13.
*Norvège. Consul à Belgrade: H. *Vögeli*, 06.
*Pays-Bas. E. e. et M. pl., 4./VII. 10, v. Roumanie, corps dipl. — CG. à Belgrade: L. *Kosztovits*, CG., 01 (en congé); B. *Rapaport*, 12.
Perse. E. e. et M. pl., v. Roumanie, corps dipl. — Consul à Monastir: le C. autr.
*Portugal. Consul à Belgrade: A. *Bauduin-Reddewig*, 10./I. 10.
*Roumanie. E. e. et M. pl. [Pozorichna ulitza 31]: G. *Filality*, 19./XI. 09; Secr. de lég.: Dr. en droit G. *Paraschivesco-Frasinet;* Att. milit.: G. *Dabija*, comm.; Interprète: Th. *Ciomandra.* — Consul à Monastir: ♁ G. *Jonescu*, 12.
*Russie. E. e. et M. pl.: N. *de Hartwig*, 28./IX. 09, maître de la cour; 1er secr. de lég.: *de Strandtman*, gth. de la Chre et cons. de coll.; 2e secr.: L. *Zarine*, gth. de la Chre et cons. de cour.; Att.: G. *Oudintzoff*, cons. hon.; Secr.-interpr.: J. *Mamouloff;* Att. milit.: *Artamonoff*, col. — Consuls à Bitoli (Monastir): ♁ *Kokhmansky*, 13, cons. de cour. — Mitrovitza: ♁ A. M. *Petriaïew*, CG., 13, cons. de coll. — Nich: ♁ S. *Tchakhotine*, CG., 11, cons. d'État. — Uskub: ♁ *Streboutaïew*, 13, CG. — VC. à Prisrend (*Émélianoff*, cons. de cour).
*Suède. CG. à Belgrade: D. *Simitch*, 11.
*Suisse. CG. à Belgrade: Ch. *Voegeli*, 08.
Turquie. Les relations diplomatiques sont suspendues depuis octobre 1912.
*Uruguay. Consul à Belgrade: Ph. *Fuchs*, ...

Notice statistique.

Superficie et *population* évaluée au 31 déc. 1911.

Départements.	Kilom. carrés.	Population.	Par k. c.	Départements.	Kilom. carrés.	Population.	Par k. c.
Belgrade (ville)	12	92288	124	Valiévo . . .	2458	160873	65
Belgrade . . .	2025	158378		Vranïa	4342	257087	59
Kragouïévatz .	2295	192124	84	Total	48303	2 957207	61
Kraïna	2909	113128	39	Nouveaux territories 1913.			
Krouchévatz .	2710	170353	63	Bitolj	39000	345759	?
Morava . . .	2900	206547	71	Chtip		?	
Nich	2558	201762	79	Débar		82476	
Oujitsé . . .	3288	149112	45	Kavachar . .		97763	
Pirot	2419	114115	47	Koumanovo . .		166939	
Podrinïé . . .	3351	242029	68	Novi Pasar . .		133401	
Pojarévatz . .	4157	262203	63	Plevlje		62601	
Roudnik . . .	1569	87137	56	Prichtina . . .		239386	
Smederevo . .	1277	144829	113	Prizren . . .		227425	
Tchatchak . .	3798	141267	37	Skoplje . . .		153293	
Timok	3196	150965	47	Tetovo		157248	
Toplitza . . .	2839	112610	40	Total	39000	?	?
				Total gén.	87300	?	?

Répartition de la population d'après les langues 1910: Serbes 2 778706, autres 132995.

Répartition d'après la religion: Catholiques-grecs 2 881220, Cathol.-romains 8435, Protestants 799, Israélites 5997, Mohammédans 14335, autres religions 915.

Mouvement de la population.

Année.	Mariages.	Naissances non compris les morts-nés.	Décès	Excédant des naissances.
1908	25890	103903	66924	36979
1909	26641	110226	83350	26876
1910	29932	112235	64450	47785
1911	30453	107229	64415	42814
1912	13289	114257	63358	50899

Villes principales en 1910.

Belgrade	89876	Vranïa	10487	Prichtina	18174
Nich	24949	Nouveaux territoires 1913.		Velez	15624
Kragouïévatz	18386	Bitolj (Monastir)	59856	Novi Pazar	13434
Lescovatz	14266	Skoplje (Uskub)	47384	Débar	10199
Pojarévatz	13613	Prilip (Perlepe)	21783	Tetovo (Kalkandelen)	10070
Chabatz	11541	Prizren	21244		
Pirot	10737				

Finances. (En dinars; 1 dinar = 1 franc.)

Budget de l'exercice 1913.

Recettes.

Impôts directs	30 613000	Postes et télégraphes	4 100000
Douanes	14 500000	Chemins de fer de l'État	16 000000
Accises	9 001000	Recettes diverses	5 852165
Taxes judiciaires	8 402000	Recettes extraordinaires	5 093365
Monopoles	31 655698	Total	130 764713
Domaines	5 547485		

Dépenses.

Liste civile	1 440000	Ministère de l'intérieur	5 302193
Employés de la cour	45650	Ministère des finances	13 830559
Service de la dette publ.	32 394550	Ministère de la guerre	30 116313
Skoupchtina	663000	Ministère des travaux publics	19 615734
Conseil d'État	198380	Ministère de l'agriculture et du commerce	5 480829
Dépenses générales	37992	Cour des comptes	427471
Pensions et subventions	4 807366	Dépenses extraordinaires	801000
Ministère de la justice	3 043660	Total	130 764713
Ministère des cultes et de l'instruction publique	9 630384		
Ministère des aff. étrang.	2 929632		

Dette au 1er janv. 1913.

Emprunts avec lots de 1881	21 070000
Emprunt converti de 1895 à 4 %	331 760000
Monopole du tabac	8 870000
Emprunt de 1902 à 5 %	55 119000
Emprunt pour nouveaux chemins de fer et équipement de 1906 et 09	237 231500
Total	654 050500

Commerce et communication.

Importation et exportation en 1911. (En milliers de dinars.)

D'après les principaux pays de provenance et de destination.

Pays.	Import.	Export.	Pays.	Import.	Export.
Autriche	47 448	48 433	Italie	4 861	4 394
Bosnie	220	112	Suisse	1 553	258
Bulgarie	697	2 802	France	5 746	3 841
Turquie	3 814	11 984	Belgique	2 081	6 142
Grèce	325	110	Grande-Bretagne .	9 524	87
Roumanie . . .	1 539	6 141	Amérique	2 136	3 609
Russie	3 391	53	Autres pays . . .	743	17
Allemagne . . .	31 347	28 933	Total	115 425	116 916

D'après les classes des marchandises.

	Imp.	Exp.		Imp.	Exp.
Produits agricoles, animaux et forestiers, aliments et boissons	22 769	103 776	Objets de luxe . . .	2 809	66
Métaux	20 304	9 657	Papier	2 513	28
Minéraux et pétrole .			Ouvrages en pierre et poteries	1 619	132
Drogues, articles chimiques, couleurs . .	6 936	718	Verreries	1 520	—
Marchandises textiles et matériaux brutes	7 573	288	Machines, instruments	12 350	28
Peaux et cuirs . . .	31 416	2 143	Autres marchandises .	1 041	43
	4 575	37	Total 1911	115 425	116 916
			„ 1910	84 697	98 388
			„ 1909	75 535	92 982

Chemins de fer à la fin de 1913. En exploitation 555 kil. à voie normale et 414 kil. à voie étroite; dans les nouveaux territoires 387 kil. à voie normale, 111 kil. chemins de fer d'intérêt local et 105 kil. chemins de fer industriels, total 1572 kil.; en construction 344 kil.

Postes 1912. Nombre des bureaux 1556. Recettes (postes et télégraphes) 4 330741, dépenses (postes et télégraphes) 3 038789 dinars.

	Lettres, cartes postales etc. en milliers.	Lettres avec déclaration de valeur et mandats de poste en milliers.	en milliers de fr.
Service intérieur	66 469	1 492	399 956
Service extérieur	9 301	116	40 538
Transit	91	2	6 119

Télégraphes 1912. Longueur des lignes 4403, celle des fils 8355 kil.; nombre des bureaux de l'État 211; dépêches expédiées 2 385165, dont 2 004038 dépêches internes, 259439 dépêches internationales, 121688 dépêches de transit.

Téléphones 1912. Nombre des stations et postes 3658. Réseaux urbains: Longueur des lignes 811, des fils 7924 kil.; nombre des conversations 5 803389. Circuits interurbains: Nombre des circuits 52: longueur des lignes 2941, des fils 11201 kil.: nombre des conversations 238962.

Armée.

En vertu de la loi du 27 janv. 1901 portant sur l'organisation de l'armée, le service militaire est obligatoire. Il commence à l'âge de 21 ans et dure 10 ans dans l'armée active (dont

2 ans dans l'armée pour la cav. et l'art., $1\frac{1}{2}$ ans pour les autres armes, 8 ans dans la réserve), 6 ans dans le 1er ban et 8 ans dans le 2e ban de la milice nationale.

Avant les guerres de 1912 et 1913 le Royaume était divisé en 5 div. territoriales, mais, depuis les guerres contre les Turcs (1912) et les Bulgares (1913) 5 nouvelles divisions territoriales ont été ajoutées sur les territoires nouvellement annexés, il y a donc: 10 div. territoriales. (v. les notices personnelles.) L'ancien territoire est décomposé en 15 départements régimentaux (3 par div.) et le nouveau en 20 (4 par div.) Le Royaume se trouvant depuis la paix de Bucarest en transition de l'état de guerre sur le pied de paix, de nouveaux cadres n'ont pas encore été formés, mais l'état major gén. de l'armée s'occupe activement de la nouvelle organisation. En conséquence, les troupes suivantes sont restées, conformément à l'ancienne formation (dont quelques-unes sont disloquées sur le nouveau territoire):

20 rég. d'inf. (armés du fusil à magasin, système Mauser, mod. 99, cal. 7 mm), chaque rég. de 3 bat. (à 4 comp.) et 1 sect. de mitraill.; 5 rég. d'art. de camp., chaque rég. de 9 batt. (à 4 pièces à tir rapide syst. Schneider, mod. 907, cal. 70 mm); de plus 1 rég. d'art. de montagne de 9 batt. à 4 canons à tir rapide, syst. Schneider, mod. 907, cal. 70 mm; 1 rég. d'obusier de 6 batt. (y compris 1 batt. de mortiers), chaque batt. à 4 pièces syst. Schneider-Canet, mod. 1897, cal.: les obusiers 120 mm, et les mortiers 150 mm; 2 batt. à cheval à 4 pièces à tir rapide, syst. Schneider, cal. 75 mm; 1 rég. (2 bat. à 4 comp.) d'art. de forter., 1 parc d'art de siège avec 1 comp.[1]); 1 div. de cav. = 4 rég. de cav. à 4 esc. 1 convoi royal comprenant 1 comp. d'inf. et 1 esc. de cav.; 2 bat. (1 à 5 et 1 à 3 comp.) du génie; 1 demi-bat. (2 comp.) de pontonniers; 5 esc. du train des équipages; 10 hôpitaux milit.; 5 comp. d'infirmiers; 30 magasins d'approvisionnement et 10 sections d'ouvriers (boulangers et bouchers).

Effectif budgétaire de l'armée 1913.

	Off.	Sous-off.	Caporaux.	Soldats.	Chev.	Canons.	Mitraill.
Infanterie	1415	1356	1528	21317	—	—	80
Cavalerie	189	160	142	1982	—	—	16
Artillerie	503	581	560	4271	—	304[1])	—
Génie	104	90	64	1119	—	—	—
Train des équipages	—	—	29	429	—	—	—
Troupes du service sanit.	78	29	32	375	—	—	—
Auditeurs	24	—	—	—	—	—	—
Service des vivres	—	12	12	300	—	—	—
États-majors	49	—	—	—	—	—	—
Gendarmerie	32	84	122	1328	—	—	—
Total	2394	2312	2489	31121	11124	304[1])	96

[1]) En outre la Serbie se procura en 1911 et 1912 les canons à tir rapide suivants (syst. Schneider): 40 batt. à 4 pièces, cal. 75 mm; 8 batt. d'obusier à 4 pièces, cal. 120 mm et 2 batt. d'obusier à 4 pièces, cal. 150 mm. Peu de temps avant la mobilisation, en sept. 1912, un transport de 52 pièces avec munition de ce matériel fut saisi par les Turcs. Tout ce matériel a été formé en différentes unités de combat et a pris part aux guerres de 1912 et 1913. — A ce matériel il convient d'ajouter plus de 110000 fusils de différents systèmes, pris aux Turcs, dont 45000 à magasin, cal. 7,65 et 8 mm — et 249 canons — dont 140 à tir rapide, syst. Krupp, cal. 75 mm — avec 86 000000 cartouches à fusils, dont 55 000000 à magasin; ainsi qu'un grand nombre de fusils à magasin et de canons à tir rapide (syst. Schneider, cal. 75 mm) pris pendant la guerre bulgare.

Lors de la mobilisation de 1912 l'armée active et sa réserve fournirent: 1) 5 divisions (à 4 rég. d'inf. à 4 bat. à 4 comp., à 4 sect. de mitraill.) = 19536 h.; 1 rég. d'art. de 3 groupes à 3 batt. (à 4 pièces) = 1776 h.; — 1 rég. de cav. (à 3 esc. et 1 sect. de mitraill.) = 678 h., 2 comp. du génie, 1 équipage de pont, 1 section de télégraphistes, 1 colonne de matériel de fortification = 937 h.; 1 comp. sanitaire, 1 colonne sanitaire, 4 ambulances d'étape, 1 ambulance vétérinaire = 971 h.; 3 colonnes de munition d'art., 2 colonnes de munition d'inf. = 1150 h.; des sect. du service des subsistances et de l'administration = 1187 h.; — total 131175 h. (26235 h. par division) — 2) En dehors des formations de division 1 div. de cav. (4 rég. à 4 esc., 2 batt. à cheval, 4 sect. de mitraill., 1 colonne de munition = 4573 h.); la Garde roy. (1 esc. et 1 comp.) = 209 h.; 1 rég. d'art. de mont. (à 3 groupes à 3 batt.) = 3162 h.; des troupes partic. (1 rég. d'art. de forter. et 1 parc de siège = 4241 h., 1 comp. de matériel d'art. = 162 h.; 1 rég. d'obusier (6 batt.) = 990 h., 1 col. de munit. de réserve = 2936 h.; 1 bat. de troupes de chemin de fer = 691 h.; 1 comp. de mineurs: 329 h.; 2 sect. de télégr.: 378 h.; 1 équipages de pont: 532 h.; établissements partic.: 2607 h.; total: 20764 h. — 3) Troupes de dépôt: Infanterie (20 bat. à 4 comp.), Cavalerie (5 esc.), Artillerie (5 batt. de campagne) = 16562 h.

Armée régulière = 5 div. =	131175 h.	Premier ban	99451 h.
En dehors de formations divisionnaires	20764 h.	Second ban	56678 h.
Dépôts	16562 h.	Effectif total de guerre	324630 h.
	168501 h.		

Grâce à des formations spéciales (1 rég. d'inf. surnuméraire par div., et autres) l'effectif total de l'armée mobilisée fut porté à plus de 401 000 h.

En cas de mobilisation un grand changement d'effectifs aura lieu par suite du considérable agrandissement du territoire du royaume.

Siam (Sajam).

Royaume. — Monarchie absolue, sous la dynastie fondée par Chakhri en 1782. L'élection traditionnelle du fils aîné du roi comme successeur au trône fut sanctionnée légalement en janvier 1887. — Pavillon: Rouge, à l'éléphant blanc. — Voir les éditions de 1885, p. 993, et 1889, p. 981.

Roi régnant.

Maha Vajiravudh *Phra Mongkut Chao*, roi de Siam, au nord et au sud, et de toutes les dépendances, des Laotiens, des Malais, des Karēn etc., Maj., né à Bangkok 1er janv. 1881, fils du roi Paramindr Maha Chulalongkorn, né à Bangkok 20 sept. 1853, † 23 oct. 1910 et de sa femme née princesse Sowapa Pongsi, née à Bangkok 1er janv. 1864; succ. à son père; chev. de l'O. de St-André, de l'O. de l'Annonciade, de l'O. de l'Éléphant, de l'O. des Séraphins, de l'O. esp. de la Toison d'Or, de l'O. de l'Aigle Noir, etc.

Frères du roi (aptes à succéder au trône).

1. Somdet Chao Fa *Paribatra* (Krom Khun [= prince de] Nakhon Sawan), né 29 juin 1881, capit. à la s. du rég. de gren. de la garde pruss.
2. Somdet Chao Fa *Chakrabongs* (Krom Khun Pitsanulok), né 3 mars 1883, col. russe à la s. du rég. de hus. de la garde, chev. de l'O. de St-André, de l'O. du Crancelin.

3. Somdet Chao Fa *Asdang* (Krom Khun Nakhon Rajasima), né 12 mai 1889.
4. Somdet Chao Fa *Mahidol* (Krom Khun Songkla), né 1er janv. 1892.
5. Somdet Chao Fa *Chutadij* (Krom Khun Petchaboon).
6. Somdet Chao Fa *Prachadipok* (Krom Khun Sukhothai).
7. Somdet Chao Fa *Yugala* (Krom Khun Lopburi).

Frères du père du roi (aptes à succéder)

fils du roi Paramindr Maha Mongkout, né 18 oct. 1808, † 1er oct. 1868.

1. Somdet Chao Fa *Bhanurangsi* Savangwongs (Krom Phra Bhanubhandhuwongs Voradej, né 11 janv. 1860.
2. Somdet Chao Fa Krom Luang *Narisara* Nuwattiwongse, né 28 avril 1862.

Cabinet civil du Roi.

Secr. privé: Pr. (Krom Mun) *Prachin* (Kitibodi).

Ministères (Sabha Senabodi).

Affaires étrang.: Pr. (Krom Phra) *Devawongse* (Varoprakar). — Intérieur: Pr. (Krom Phra) *Damrong* (Rajanubhap). — Guerre: Pr. (Krom Luang) *Nakorn Chaisee* (Suradej), feldmaréchal. — Marine: Pr. (Chao Fa Krom Luang) *Nakorn Sawan* (Vorabinij), am. — Finances: Pr. (Krom Luang) *Chantaburi* (Narunart). — Justice: Chao Phya *Aphai* Raja. — Administration locale: Chao Phya *Yomaraj*. — Instruction publique et cultes: Phya *Visudhi* (Suriyasakdi). — Agriculture: Pr. (Krom Luang) *Rajaburi* (Direkridhi). — Voies de communication: Chao Phya *Wongsa* (Nuprabadh). — Maison royale: Phya *Anuraksa* (Raya Monthien). — Sceau privé: Pr. (Krom Phra) *Naresr* (Vararidhi).

Conseil d'État: 55 mbres. — *Conseil législatif*, institué par décret du 10 janv. 1895, pour la préparation et la délibération des lois, composé des ministres d'État (act. et retr.) et d'au moins 12 membres nommés directement par le roi. Prés.: . . . .; Secr.: Phya *Sri Sunthorn* Voharn. — Cons. gén.: Phya *Kalyan Maitri* (J. I. *Westengard*).

Bibliothèque nationale: Dr. O. *Frankfurter*.

Départements ministériels etc.

Affaires étrangères. Ssecr. d'État: Phyah *Phiphat Kosa* (C. M. *Xavier*). — Secr. part.: Luang *Visutr* Kosa.

Directeurs de département. Départ. polit. et dipl.: Phya *Dibkosa*. — Départ. judic. et consul.: Phya *Dithakar* Bhakdi. — Archives: Luang *Ratana Yapti*. — Comptabilité: Phya *Raksa* Sombatti.

Intérieur. V.-min.: Phya *Maha Ammat*. — Ssecr. d'État: Phya *Rajanakula*. — Départ. jurid. Dir.: Phya *Rajasena*. — Départ. de l'admin. locale: Phya *Chasenya*. — Admin. forestière [Xieng-Mai]. Dir.: W. F. *Lloyd*. — Impôts internes. Dir.: F. H. *Giles*. — Gendarmerie des provinces. Insp. gén.: Phya *Vasudep* (G. *Shau*).

Commissaires royaux et gouverneurs gén. des districts (monthons). Krung Kao: Phya *Boran Rajatanin*. — Nakhon Tchaïsi: Phya *Sunthorn Buri*. — Tchantabouri: Phya *Trang Bhumabhibal*. — Rajabouri: Pr. (Mom Chao) *Sariddidej*. — Nakhon Sawân: Phya *Ronachai Chanyudh*. — Pitsanoulok: Phya *Surabordin Surindaruchai*. — Petchaboon: Phya *Sundhorn Depkitchanurak*. — Pratchin: Pr. (Krom Khoun) *Marubhongse*. — Patani: Phya *Deja Nuchit*. — Nakhon Rajasima: Phya *Kamheng Songkram*. — Tchoumpoun: Phya *Borirak Bhudorn*. — Udorn: Phya *Sisuriyaraj Varanuvatr*. — Roi-et: Pr. (Mom Chao) *Damrong Siri*. — Isarn: Phya *Sri-Damasokaraj*. — Payab: Chao Phya *Surasi Visidhisak*. — Nakhon Sridamaraj: Pr. (Krom Khun) *Lobhaburi Ramesr*. — Puket: Phya *Surindr Raja*.

Finances. Ssecr. d'État: Pr. (Mom Chow) *Nane.* — Cons.: F. J. W. *Williamson.* — Contrôleur gén.: Pr. *Rajani.* — Dir. de la douane: Pr. (Mom Chao) *Prom;* Cons.: W. *Nunn.* — Dir. gén. de la trésorerie: Phya *Chaiyos Sombat.* — Dir. gén. de la monnaie royale: Mom Chow *Sithiporn.* — Dir. gén. de l'admin. de l'opium: Mom Chow *Piya Bakdi.*

Justice. Ssecr. d'État: Phya *Yarnaprakas;* Cons. législ.: G. *Padoux;* Cons. jud.: Skinner *Turner.* — Commission de la réforme judiciaire. Prés.: G. *Padoux;* Mbres: *de Laforcade,* R. *Guyon,* H. *Seqnitz.*

Haute cour d'appel du roi. Prés.: Pr. (Krom Mun) *Svasti Vatanavisit;* Mbres: Phya *Kritika,* Phya *Noranet,* Phya *Chakrapani,* Phya *Kasem Sugkaria,* Skinner *Turner,* G. *Padoux,* Phya *Kalyan Maitri* (J. *Westengard*). — Cour d'appel [Bangkok]. Prés.: Pr. (Krom Mun) *Prom* Varanaruraksa; Juges: Phya *Damasatr,* Phya *Chareon Rajamaitri,* Phya *Bhichayana,* Luang *Chana,* Luang *Nititham,* R. P. *Sheridan,* C. *Niel.* P. W. *Thornely.* — Cour des affaires criminelles. Juge prés.: Phya *Bhadet Dulbodi.* — Cour des affaires civiles [Bangkok]. Prés.: Phya *Bhiram;* Cons.: R. *Pradère-Niquet.* — Cour internationale. Prés.: Phya *Bhichet;* Cons.: M. F. *Buszard.* — Tribunal de police [Bangkok]. Prés.: Phya *Damasaranet.* — Procureur gén.: Phya *Athakarn Prasidhi* (W. A. *Tilleke*).

Instruction publique et cultes. Ssecr. d'État: Phya *Baisal.* — Ssecr. assist: Pr. *Rangsit Prayurasakti.*

Voies de communication. Ssecr. d'État: Phya *Sathien* Tapanakit. — Chemins de fer. Ligne du Nord. Dir. gén.: L. *Weiler;* Ingénieur en chef: P. *Gierlz;* Dir. de la comptabilité: F. *Schnerr;* — Ligne du Sud. Ing. surveillant: H. *Gittins;* Ing. en chef: L. S. *Smart.* — Postes et télégraphes. Dir. gén., ch. des fonct.: Phya *Achirakarn Prasidhi;* Dir. gén. adjoint: G. *Wolf.* — Routes et communications. Dir. gén.: Mom *Anurudh Deva;* Cons.: C. *Allegri,* ing. en chef.

Agriculture. Ssecr. d'État: Phya *Prajajib Boribal;* Cons.: W. A. *Graham;* Ssecr. assist.: Phya *Pokpol Poonlari.* — Travaux hydrauliques. Expert: T. R. J. *Ward.* — Directeurs. Départ. central: Luang *Kasikarn Bancha;* Comptabilité: Luang *Kasetr* Hiranraks; Agriculture: Phra *Visutr* Kasetsrilp; Terres: R. D. *Craig;* Sous-dir. des mines: Luang *Lohapoun;* Insp. gén. des mines: J. H. *Heal;* Arpentage: Phya *Kamnuan Kakanan.*

Guerre. V.-min.: Chow Phya *Bodindradeja,* gén.; Ssecr. et adjud. gén.: Phya *Sitharaj Dejojai,* LtG. — Payeur gén.: Phya *Vijitnarong,* col. — Insp. gén. de l'inf.: Phya *Sakdabhidej;* du génie: Pr. *de Kambangbej,* gén. — Cef de l'état-major-gén.: Pr. *de Pitsanulok,* gén. — Dir. de l'instruction milit.: Phra *Hadthasarn,* col. — Comm. de l'école milit.: Luang *Jitsarakarn,* col. — Dir. de la topographie milit.: Phra *Vibhak Bhuvadol.* — Cons. du départ. médical: Dr. *Schäfer.* — Gén. comm. de la 1re div. (gardes): Phya *Senabhimouk,* MG. — Aide de camp gén.: Phya *Surasena,* LtG.

Marine. Chef de l'état-major gén.: Pr. (Krom Mun) *Singhavikrom,* c.-am. — Ssecr. d'État: Pr. (Mom Chow) *Toom,* c.-am. — Chef de la flotte: Phya *Mahyotha,* c. am. — Insp. des chantiers: Phya *Vichit Navie,* c.-am. ing.

Maison royale. Gd-maréchal de la cour, ch. des fonct.: Phya *Sri Damasasana.* — Garde du sceau: Phya *Bhibhit Montri.*

Administration locale. Ssecr. d'État: Phya *Pejrajada;* Comptable gén.: Phra *Prajakor* Kichvichar. — Comm. de la police: E. St. J. *Lawson.* — Off. de santé: H. *Campbell Highet.* — Capit. du port: Phya *Visutr* Sakordit.

Corps diplomatique à Bangkok [et consulats].

*Allemagne, Empire. E. e. et M. pl. et CG. par int.: *de Buri*, 2./II. 13; Secr. de lég.: Dr. *Remy*, VC.; Chanc.: *Rieschick;* Interpr.: *Zobel.*

*Amérique, États-Unis. E. e. et M. pl.: F. W. *Carpenter*, 13./IX. 12; Secr. de lég. et CG.: ♁S. L. *Crosby;* Interprète: Lao *Leng-Hui.* — CG. à Bangkok: le secr. de lég.; V- et Dep.CG.: C. C. *Hansen*, 09.

*Autriche-Hongrie. E. e. et M. pl.: R. *Wodianer de Maglod*, 1./XII. 12: VC.: E. *Keil*, secr. de lég.; Chanc.: . . . . — Consul à Bangkok: K. *Siebenkittl.*

Belgique. E. e. et M. pl. et CG. à Bangkok: ♁A. *Frère*, 28./XI. 11, VC.: . . . .

*Cuba. La lég. des États-Unis d'Amérique est chargée des intérêts de Cuba.

Danemark. Ch. d'aff.: le Min. de Russie. — Consul à Bangkok: ♁ *de Holck*, 09.

*Espagne. CsltG. à Bangkok, gérant: la lég. d'Allemagne.

*France. E. e. et M. pl.: P. *Lefèvre-Pontalis*, ... 12; Secr. de lég.: *Tripier;* 1er interprète: *Topenot;* Att. milit., v. Chine, corps dipl.; Médecins: Dr. *Poix* et Dr. *Pin;* Interpr.-chanc.: *Notton;* Élèves-interprètes: *Blondeau, Garreau.* — Consuls à Oubone: *Topenot.* — Xieng-Maï: ♁ *Lugan*, 10.

*Grande-Bretagne. E. e. et M. pl.: A. R. *Peel*, 27./I. 09. — Consuls à Bangkok: ♁T H. *Lyle*, secr. de lég., CG., 13; VC.: ♁J. *Crosby*, 07; ♁J. F. *Johns*, 11. — Singora: ♁G. H. R. *Moor*, 10. — Xieng-Maï: ♁. . . .; VC.: F. G. *Gorton*, 09. — VC. à Nakawn Lampang (W. A. R. *Wood*, 10), Puket (W. F. N. *Dunn*, 11).

*Italie. E. e. et M. pl.: Mis E. *Durand de la Penne*, 29./XII. 11; Interpr.: Goffredo *Bovo.*

*Japon. E. e. et M. pl.: Sakuya *Yoshida*, 28./VI. 08; 3e secr. de lég. et C.: ♁Goro *Miho;* Chanc.: Masao *Shirahama.*

Luxembourg, v. Pays-Bas (conv. 6/7 janv. 1880).

*Norvège. CG. à Bangkok: H. B. *Borgersen*, 11.

*Panama. La lég. des États-Unis d'Amérique est chargée des intérêts de Panama.

*Pays-Bas. E. e. et M. pl. et CG.: F. J. *Domela-Nieuwenhuis*, 07 (abs.): Ch. d'aff.: W. B. *Engelbrecht*, 14./III. 13; Secr.-interpr.: G. *Lake.*

*Portugal. E. e. et M. pl.: . . . .; Ch. d'aff. et CG. à Bangkok: L. Leop. *Flores*, 3./I. 13; Secr.-interpr.: L. Carlos M. de M. *Flores*; VC.: Ant. J. *Flores*, 13.

*Russie. E. e. et M. pl.: G. *de Plançon*, 21./IX. 10, chamb. et cons. d'État act.; Secr.: I. L. *Skarzynski*, cons. de coll.

*Suède. CG. à Bangkok: A. *Mohr*, 12.

Suisse. La légation d'Allemagne est chargée des interêts suisses.

Turquie. La légation d'Allemagne est chargée des interêts ottomans.

Notice statistique.

Superficie: env. 600000 kil. c. — *Population 1910/11:* 8 149487 hab. Nombre des étrangers en 1911 à peu près 2000, dont 538 Turcs, 244 Allemands, 218 Français, 190 Japonais, 163 Danois, 135 Américains, 123 Italiens, 80 Portugais, 49 Suisses, 48 Anglais, 48 Hollandais, 29 Autrichiens, 17 Russes, 11 Norvégiens.

La religion officielle est le boudhisme.

Mouvement de la population 1910/11: naissances 162491, décès 84495.

Immigration des coulis de la Chine en 1910: 75409, 1911: 71258, 1912: 68361. Émigration 1910: 63007, 1911: 52562, 1912: 45986.

Bankok (capitale): 628675 hab., dont 197918 sont des Chinois.

Finances 1913—14. (En ticals, à 1 fr. 95 c.)

Recettes.

Douanes	6 308000	Mines	2 481000
Fermes	12 841526	Octrois	1 870500
Agriculture et pêche	8 145780	Impôt personnel	7 451015
Forêts	1 742500	Opium	11 009949
Chemins de fer	4 944500	Autres recettes	5 710078
Post et télégraphes	1 237480	Total	65 093654

Dépenses.

Liste civile	7 750000	Travaux publics	4 897958
Intérieur	12 048240	Agriculture et mines	1 272990
Guerre	12 250000	Autres dépenses	8 787065
Marine	4 000000	Dépenses ordinaires	64 599423
Affaires étrangères	1 043737	Chemins de fer	12 850500
Gouvernement	5 208658	Irrigation	1 569624
Finances	3 266602	Établissements électriques	807935
Justice	2 518547	Dépenses extraord.	15 228059
Culte et instruction	1 555626	Total	79 827482

Dette publique 1913: 5 712320 livr. sterl. Papier-monnaie à la fin de mars 1913: 26 051070 ticals.

Commerce 1912—13. (En milliers de ticals.)

	Imp.	Exp.		Imp.	Exp.
Singapore	5 326	36 870	Angleterre	20 622	3 013
Hongkong	1 445	25 343	Allemagne	5 668	4 194
Chine	15 286	212	Suisse	561	13
Indes anglaises	8 222	2 008	Autres pays	13 136	9 843
Possessions holland.	5 959	475	Total	76 225	81 971

Principaux articles d'exportation: Riz 65 320, bois de tek 5 600.

Mouvement maritime 1912—13. Entrés 664 vapeurs chargés jaugeant 566172 tonn.; sortis 677 navires jaugeant 569316 tonn.

Marine marchande 1913: 33 vapeurs jaug. 8621 tonn., et 45 voiliers jaug. 3612 tonn.

Chemins de fer 1912. Ligne de l'État 1024 kil., dont 213 kil. d'intérêt local, ligne des compagnies 106 kil.

Postes 1912. Nombre des bureaux: 223, des envois de la poste aux lettres, dans le service intérieur: 5 675748, dans le service extérieur: 1789183.

Télégraphes 1912. Longueur des lignes 9457 kil., des fils 10628 kil., nombre des bureaux 142, des télégrammes 461235. Recettes 1 678442 fr., dépenses 1 440968 fr.

Téléphones 1912. Nombre des stations 783, longueur des lignes 83 kil., des fils 6716 kil. Circuits interurbains. Longueur des fils 1122 kil. — Recettes 202426 fr., dépenses 161926 fr.

Armée et marine 1913.

En temps de paix il y a une armée en cadre de 10 divisions, chaque division composée de 2 rég. d'inf., 1 rég. de cav. ou de chass., 1 rég. d'art., 1 comp. de transport et 1 corp d'ambulances. Armement de construction moderne: fusil modèle du 5e Règne; canons de 7,5 cm et canons de mont. de 5 cm. — La durée du service actif est de 2 ans.

Flotte 1913.

Bâtiments.	Tonneaux.	Chevaux ind.	Canons	Équipage
1 yacht royal [1]	3000	2800	12	240
4 canonnières [2]	2390	2100	24	330
1 aviso [3]	225	700	5	46
2 contre-torpilleurs [4]	762	12700	12	112
4 torpilleurs 1908—13	352	4800	8	88
Total	6729	23100	61	816

En outre: 2 transports (de 850 et 250 t.), 4 bat. de dépêche, 3 mouilleurs de mines, 60 bateaux de fleuve et bat. à moteur (de 100—10 t.).

Le personnel actif de la marine compte env. 5000 officiers et hommes; les réserves plus de 20000 hommes.

[1]) Maha Chakrki 92. — [2]) Makut Rajakumar 87, Murata 98, Bali 01, Sugrib 01. — [3]) Suriga Mouthon 08. — [4]) Sua Tayarn Chol 08, Sua Kamron Sindhu 12.

Suède (Sverige).

Royaume. — Monarchie constitutionnelle héréditaire dans la ligne mâle (primog.) de la maison Bernadotte. Constitution du 6 juin 1809, modifiée 22 juin 1866. La première Chambre se compose de 150 membres élus pour 6 ans par les autorités provinciales ou, dans les plus grandes villes, par les autorités communales parmi les plus imposés et qui doivent être âgés de 35 ans. La seconde Chambre se compose de 230 membres élus pour 3 ans. Pour le droit électoral et pour l'éligibilité, il faut, entre autres, avoir l'âge de 24 ans. Les élections des deux chambres se font d'après une méthode proportionnelle. La Diète se réunit tous les ans. — Pavillon de guerre: Bleu à la croix jaune, finissant en deux pointes bleues vers le haut et vers le bas, et une pointe du milieu jaune. Pavillon de commerce le même que le pavillon de guerre sans pointes.

Maison du Roi, etc.

Gd-maréchal du royaume: L. W. A. cte *Douglas*, Exc.

Grandes-charges de la cour. Gd-chamb.: M. P. cte *Brahe*. — Gd-écuyer: C. F. bar. *Wrangel*. — Gd-veneur: T. A. O. cte *Thott*. — Premiers-gentilshommes de la Chambre: F. T. C. cte *de Rosen*, A. M. C. O. P. cte *Stenbock*, J. C. cte *De la Gardie*, J. T. bar. *Gripenstedt*, L. G. J. bar. *d'Ugglas*. — Chef du maréchalat de la cour: F. M. *de Peyron*, 1er maréchal de la cour. — Premier écuyer de la cour: E. *de Rosenblad*. — Chef de l'administration de la cour: Dr. O. H. R. *de Printzsköld*, 1er maréchal de la cour. — Gouverneur du palais royal de Stockholm: C. M. *de Lilliehöök*, 1er maréchal de la cour. — Gd-maître des cérémonies: C. D. R. *Sager*.

Charges de la cour. Chambellans intimes: O. G. E. bar. *Thott*, C. A. A. cte *Lewenhaupt*, S. O. bar. *Beck-Friis*, W. A. *de Hofsten*, A. *Herlenius*, B. *Hay*, K. E. F. *Boström*, H. L. cte *de Stedingk*. — Maître des cérémonies: R. H. J. bar. *Rudbeck*, chef de l'office du gd-maréchal. — Intendants en chef: L. R. *Nyström*; Dr. J. *Böttiger*, intend. des collections d'art. de S. M. le Roi. — Prédicateur sup.: Dr. A. G. L. *Billing*, évêque. — Médecin du roi: Dr. J. G. *Edgren*, prof.

Maison militaire du Roi. Chef et 1er aide de camp du Roi: v. armée.

Grande-maîtresse de la cour de la Reine: A. ctesse *Lewenhaupt* née ctesse Wirsén, Exc. — Dames du Palais: E. *de Hochschild* née baronne Gyllenstierna, I. *de Hofsten* née Evers, R. *de Reuterswärd* née baronne d'Ungern-Sternberg, Ch. *de Rosenblad* née de Weidenhielm, A. *de Berch*

née baronne Cederström, A. M. ctesse *Cronstedt* née ctesse Hamilton, E. baronne *Falkenberg* née baronne Åkerhielm, H. ctesse *Wachtmeister*. — Gd-maître de la cour de la Reine: C. L. M. *de Rosenblad*, MG. — Chambellans de la Reine: W. *d'Eckermann*, J. J. bar. *De Geer;* R. bar. *Rudbeck* (v. ci dessus), A. H. *de Petersens*, C. L. duc *d'Otrante*, C. R. cte *Douglas*, C. cte *Bonde*. — Méd. de la Reine: Dr. A. *Munthe*, 1er méd. de la cour.

Grande-maîtresse de la cour de la Reine-mère: E. baronne *Åkerhielm* née ctesse Gyldenstolpe, Exc. — Dame du Palais: Mme H. *de Munck* née de Hierta. — Demoiselles d'honneur: Mlles T. *de Stiernerona*, M. L. *de Segerström*. — Gd-maître de la cour de la Reine-mère: G. H. *de Celsing*. — Maréchal de la cour: C. H. *de Mörner*. — Médecin de la Reine-mère: Dr. E. O. *Lidin*, 1er méd. de la cour.

Maréchal de la cour du prince royal: C. E. bar. *Rålamb*. — Demoiselle d'honneur de la psse royale: Mlle D. *de Weidenhielm*.

Chamb. du duc de Sudermanie: N. F. L. *de Rudebeck*. — Demoiselles d'honneur de la dsse: Mlles I. *de Rudbeck*, Ch. *de Stockenström*.

Chamb. du duc de Vestrogothie: A. H. *de Maré*. — Dame de la cour de la dsse: E. *d'Aminoff* née d'Edholm.

Chamb. du duc de Néricie: R. S. C. T. bar. *Cederström*.

Chambellan de la dsse douair. de Dalécarlie: F. bar. *d'Essen*, A. cte *Levenhaupt*, introducteur du corps dipl. — Demoiselles d'honneur de la dsse: Mlles E. *de Leijonhufvud*, E. *de d'Essen*.

Ministère (du 7 oct. 1911).

Min. d'État: Karl A. *Staaff*, Exc. — Min. des affaires étrang.: Dr. J. J. Albert cte *Ehrensvärd*, Exc. — En outre les chefs de département. Justice: Gustaf *Sandström*. — Guerre: Dr. David K. *Bergström*. — Marine: Jacob T. *Larsson*. — Département civil (Intérieur): P. Axel V. *Schotte*. — Finances: A. Théodor bar. *Adelswärd*, chamb. — Affaires ecclés.: Dr. Fridtjuv *Berg*. — Agriculture: P. Alfred *Petersson*. — Sans portefeuille: Bror A. *Petrén*, Karl J. *Stenström*.

Cour suprême.

Conseillers de justice: Dr. K. G. *Carlson*, K. G. *Lindbäck*, Dr. H. *Billing*, H. E. M *Bohman*, E. W. *Grefberg*, O. E. C. *Quensel*, K. F. *de Silverstolpe*, J. E. *Petrén*, G. E. *Sundberg*, A. *Thomasson*, A. G. S. *Borgström*, Dr. S. A. *Skarstedt*, B. O. *Bergman*, E. *Gullstrand*, E. A. *Berglöf*, H. E. L. *Améen*, Dr. G. *Carlson*, Dr. K. J. V. *Sjögren*, Dr. P. *de Seth*, C. A. *Svedelius*, C. A. *Christiansson*, V. *Dyberg*, B. K. S. R. bar. *Leijonhufvud*, C. O. B. *Wedberg*. — De plus pour les causes de justice milit.: 2 off. sup.

Cour administrative suprême.

Conseillers: C. F. W. *de Hederstierna*, C. J. A. *Wall*, J. L. P. *Ernberg*, Dr. A. *Lindstedt*, Dr. G. *Thulin*, J. H. H. *Palmgren*, L. A. W. *Rydin*.

Riksdag.

Les présidents des deux Chambres sont nommés par le Roi à l'ouverture des sessions de la Diète.

Ire Chambre. Mbres élus en novembre 1911: 87 conservateurs, 51 libéraux, 12 démocrates-socialistes.

IIe Chambre. Mbres élus en septembre 1911: 65 conservateurs, 101 libéraux, 64 démocrates-socialistes.

Procureur de la justice et prés. du comité de la liberté de la presse (élu tous les ans par la Diète): Dr. O. *Berger*. — Banque du Royaume. Prés.: Dr. S. G. *de Friesen;* 6 autres délégués. — Comptoir de la dette publ. Prés.: Dr. P. A. H. *Cavalli;* 6 autres délégués.

Chancellerie royale (départements ministériels) *et autres autorités centrales.*

Justice. Secr. gén.: S. J. *Stenberg.* — Chef de la division pour la législation: G. *Appelberg.* — Statistique: G. *Carlson.* — Chanc. de la justice (proc. gén. du Roi): E. *Sjöberg.*

Cour royale de justice milit. Prés.: O. B. *Malm,* MG. — Dir. en chef des prisons: V. *Almquist.*

Affaires étrangères. Secr. gén : S. G. F. T. bar. *Ramel.* — Chefs de division. Affaires commerciales: C. F. *Hultgren;* Personnel et comptabilité: C. O. *de Blomstedt,* E. e. et M. pl. en disp., chamb.; Archives: C. J. *Sandgren;* Affaires judiciaires: O. A. H. *Ewerlöf;* Presse: Dr. T. M. *Höjer.* — Introducteur du corps dipl.: A. L. C. cte *Lewenhaupt,* chamb.

Guerre. Secr. gén.: O H. *Arsell.* — Chefs de bureau: C. G. F. *Hagbergh,* A. G. *Afzelius.*

Affaires de commandement. Chef: T. G. *Nyström,* col. — Administration milit. Artillerie: F. J. *Leth,* LtG; Fortifications: C. D. L W. W:son *Munthe,* MG.; Intendance: P. A. F. *Holmquist,* intend. gén.; Service de santé: le méd. en chef de l'armée (v. ci-dessous); Département civil, commissaire gén. de la guerre: F. E. *Bergenholtz.*

Insp. des écoles milit.: F. J. *Leth,* LtG.; École milit. sup., Chef: C. A. P. A. *Sjögreen,* lt-col.; École sup. de l'artillerie et du génie, Chef: S. E. *Schmidt,* major; École milit. [Karlberg], Chef: G. *Bouveng,* lt.-col.

Médecin en chef de l'armée: Dr. P. A. V. *Netteiblad.*

Marine. Secr. gén.: E. J. C. *de Planting-Gyllenbåga.*

Affaires de commandement. Chef: G. *de Klint,* capit. de vaiss. — État-major de la marine: v. Marine. — Administration de la marine. Chef: G. *Dyrssen,* c.-am. — Artillerie: . . . .; Torpilles: J. G. *Ekelund,* capit. de frég.; Défenses sous-marines: J. A. *Helin,* capit. de frég.; Affaires nautiques: J. V. *de Lannerstierna,* capit. de frég.; Fortifications: E. S. *de Krusenstjerna,* col.; Génie: E. H. A. cte *Mörner;* Corps de l'intendance: H. F. *Lindberg;* Service de santé: le médecin en chef de la marine (v. ci-dessous); Commissaire en chef de la marine: J. E. *Dahlin.*

Dir. gén. du pilotage: D. U. W. *Linder.* — Bureau des cartes nautiques: P. J. *Dahlgren,* capit. de vaiss. — École navale sup. Chef: H. W. cte *Hamilton,* capit. de vaiss.; gérant: U. C. K. bar. *Sparre,* capit. de frég.; École navale: C. A. cte *Wachtmeister,* capit. de frég.

Méd. en chef de la marine: Dr. K. L. *Rudberg.*

Intérieur. Secr. gén.: S. N. *Linnér.* — Chefs de bureau. Hygiène, travail etc.: J. *de Montgomery,* chamb.; États provinciaux, affaires communales etc.: J. R. V. *Björnström;* Chemins de fer: C. A. *Lindbeck;* Affaires des villes, postes et télégraphes: W. F. *Schalén.*

Postes. Dir. gén.: Dr. A. J. *Juhlin.* — Télégraphes. Dir. gén.: S. L. H. *Rydin.* — Chemins de fer. Dir. gén.: F. V. H. *Pegelow.* — Ponts et chaussées. Dir. en chef: O. J. F. *de Wijnbladh,* col. — Cours et chutes d'eau. Dir.: F. V. *Hansen.* — Administration médicale. Dir. gén.: Dr. C. B. *Buhre.* — Assurances ouvrières publ. Dir. en chef: J. G. *May.* — Inspection des institutions d'assurance privées. Dir. en chef: Dr. P. J. G. *Laurin.* — Direction du travail. Chef: Dr. G. H. *Elmquist.* — Direction des pensions de retraite. Dir. gén.: J. G. A. *de Jochnick.*

Finances. Secr. gén.: N. H. R. *Themptander.* — Chefs de bureau: F. W. *Zethelius,* S. *Köhler.*

Collège de la Chre des finances. Chef: G. F. *Munthe,* prés. — Comptoir d'État. Dir. gén.: Dr. H. H:son cte *Wachtmeister.* — Dir. de la monnaie et de la vérification: K. A. *Wallroth.* — Collége de commerce. Dir. gén.:

Dr. K. A. *Fryxell.* — Cour des comptes. Prés.: G. A. *Petersson.* — Dir. gén. des douanes: S. F. R. P. *de Cederschiöld*, chamb. — Bureau central de statistique. Dir. en chef: Dr. J. L. *Widell.* — Intendant en chef des édifices publ.: C. O. *Möller.* — Caisse d'épargne post. Dir.: G. F. *Sandberg.* — Propriété industr. Chef: E. O. J. *Björklund*, dir. gén. — Insp. des banques: R. H. *Benckert.* — Contrôle. Dir. en chef: Dr. K. M. *Lindeberg.*

Affaires ecclésiastiques. Secr. gén.: W. *Murray.* — Chefs de bureau. Affaires ecclés.: H. E. *de Tigerschiöld;* Instruction publique supér.: Dr. P. E. *Lindström;* gérant: A. I. *Lindhagen*; Archives, bibliothèques, musées etc.: A. W. *de Kruusenstjerna;* Instruction publique primaire: K. L. E. *Sandberg*, par int.

Archives nationales. Dir. en chef: Dr. H. R. T. E. *Hildebrand.* — Bibliothèque royale. Bibliothécaire en chef: Dr. E. W. *Dahlgren.* — Musée national. Intendant en chef: Dr. C. L. *Loostrôm.* — Service des antiquités. Dir. en chef: Dr. K. B. *Salin.* — Chef du service héraldique: A. L. C. cte *Lewenhaupt*, chamb. — Enseignement secondaire. Dir. en chef: Dr. B. J. *Berggvist.* — Enseignement primaire. Dir. en chef: . . . .

Chanc. des universités: Dr. A. F. C:son cte *Wachtmeister*, chamb. int.

Agriculture. Secr. gén.: C. A. G. cte *Mörner.* — Chefs de bureau: C. D. R. *de Schulzenheim*, ...

Domaines. Dir. gén.: K. V. A. *Fredenberg.* — Agriculture. Dir. en chef: A. W. *de Flach.* — Administration des haras. Chef: C. F. bar. *Wrangel*, gd-écuyer. — Géodésie. Dir. en chef: H. D. G. *Rhodin.* — Lever géologique: Dr. J. G. *Andersson*, prof. — Bureau hydrographique: Dr. A. W. *Wallén.*

Autorités provinciales.

Présidents des hautes Cours royales (tribunaux de 2e instance). Stockholm (Cour royale de Svea): Dr. J. F. I. *Afzelius.* — Jönköping (Cour royale de Gothie): C. E. *de Leijonmarck.* — Kristianstad (pour la Scanie et Blekinge): B. F. E. *Hasselrot.*

Gouv. gén. de Stockholm: J. O. *Ramstedt.*

Gouverneurs des provinces. Älvsborg [Vänersborg]: Dr. K. S. *Husberg.* — Blekinge [Karlskrona]: A. H:son cte *Wachtmeister.* — Gävleborg [Gävle]: H. E. G. cte *Hamilton.* — Gottland [Visby]: G. W. A. *Roos.* — Göteborg et Bohus: G. O. R. bar. *Lagerbring.* — Halland [Halmstad]: A. *Asker.* — Jämtland [Östersund]: J. *Widén.* — Jönköping: F. E. *Pettersson.* — Kalmar: O. C. W. *de Cedercrantz*, chamb. — Kopparberg [Falun]: C. F. *Holmquist.* — Kristianstad: G. L. bar. *De Geer.* — Kronoberg [Växjö]: A. *Hammarström.* — Malmöhus [Malmö]: R. cte *De la Gardie.* — Norrbotten [Luleå]: O. F. *de Sydow.* — Örebro: K. J. *Bergström.* — Östergötland [Linköping]: E. B. *de Trolle*, chamb. — Skaraborg [Mariestad]: F. O. G. bar. *De Geer.* — Södermanland [Nyköping]: K. L. A. E. *de Reuterskiöld.* — Stockholm: M. R. *Sahlin.* — Uppsala: Dr. K. H. L. *de Hammarskjöld.* — Värmland [Karlstad]: G. *Dyrssen.* — Västerbotten [Umeå]: H. T. *Biörklund.* — Västernorrland [Härnösand]: C. M. *Ström.* — Västmanland [Västerås]: C. R. *Wersäll.*

Évêques luthériens. Uppsala: Dr. J. A. *Ekman*, archevêque. Évêques à Göteborg, Härnösand, Karlstad, Linköping, Luleå, Lund, Skara, Strängnäs, Västerås, Växjö, Visby.

Armée.

Général en chef: *le Roi.* — Comm. en chef: . . . .

Premier aide de camp et chef de la maison milit. du Roi: G. F. O. *d'Uggla*, gén. — Aide de camp sup.: P. H. E. *Brändström*, MG.; A. *Ekström*,

H. W. cte *Hamilton*, capits de vaiss.; Aides de camp: C. A. A. *Murray*, C. A. *de Hallenborg*, lts-cols; C. G. O. *d'Ankarcrona*, E. L. I. *de Silfverswärd*, majors; H. H. K. *Ericson*, capit. de corv.; E. J. H. bar. *Banér*, G. A. *Lundeberg*, B. A. *Tarras-Wahlberg*, majors; G. C. G. *d'Aminoff*, capit. de cav.; G. R. *Geijer*, J. T. A. *de Klercker*, C. O. *Lindsström*, capits.
État-major-gén. de l'armée. Chef: K. G. *de Bildt*, LtG.
Insp. de la cav.: G. A. *Nyblaeus*, MG.
Commandants des divisions. 1. Hälsingborg: A. F. *de Matern*, LtG. — 2. Linköping: L. H. *Tingsten*, LtG. — 3. Skövde: P. C. *de Platen*, MG. — 4. Stockholm: C. A. H. *Jungstedt*, MG. — 5. Stockholm: O. B. *Malm*, MG. — 6. Östersund: J. G. F. *de Wrangel*, MG. — Command. des forces milit. de Boden: P. A. *Bergenzaun*, MG.; — de Gottland [Visby]: E. W. *Bergström*, MG.

Marine.

Amiral en chef: *le Roi*. — État-major de la marine. Chef: J. W. L. *Sidner*, v.-am. — Insp. des forces navales armées: W. *Dyrssen*, v.-am.
Commandants des stations navales et chefs des chantiers. Karlskrona: H. G. *de Lagercrantz*, c.-am.; A. B. *Juel*, capit. de vaiss. — Stockholm: C. A. cte *Ehrensvärd*, c.-am.; N. E. *Anckers*, capit. de vaiss.
Chef de l'art. de côte: H. G. W. *de Wrangel*, MG.

Corps diplomatique [à Stockholm] et consulats.

*Allemagne, Empire. E. e. et M. pl. [Kungsträdgårdsgatan 2c]: F. *de Reichenau*, 8./V. 11, cons. int. act.; Secr. de lég.: . . . . ; Att: *de Brockhusen*, lt.; Att. milit.: *de Giese*, major; Att. nav., v. Russie, corps dipl.; Chanc.: H. *Buxbaum*, cons. int. aul. — Consuls à Gäfle: O. *Flensburg*, 01. — Göteborg: Th. *Köster*, 08. — Hälsingborg: G. I. H. *Persson-Henning*, 11. — Härnösand: A. J. *Norberg*, 09. — Kalmar: G. *Kreuger*, 93. — Karlskrona: E. *Schollin*, 12. — Malmö: A. *Schmitz*, 03. — Norrköping: F. A. *Busch*, 04. — Söderhamn: W. *Brolin*, 94. — ♁ Stockholm: R. *de Krencki*, CG., 99. — Sundsvall: C. *Nordgrén*, 06. — Visby: C. E. *Ekman*, 01. — VC. à Ahus (H. W. *Donnér*, 09), Halmstad (A. W. *Angel*, 09), Hudiksvall (E. G. *Dahlqvist*, 11), Karlshamm (O. E. *Nilsson*, 02), Landskrona (F. C. *Fritsch*, 00), Luleå (W. *Jaeger*, 03), Nyköping (E. *Erikson*, 97), Oskarshamn (H. Th. *Wijkström*, 12), Piteå (C. A. *Hedqvist*, 93), Skellefteå (S. H. *Anrep*, 12), Umeå (F. B. I. *Lundstedt*, 93), Västervik (U. *Steinholtz*, 12), Ystad (N. R. *Gussing*, 13); Agts à Hogenäs, Kongsbacka, Lysekil, Marstrand, Örnsköldsvik, Strömstad, Uddevalla, Varberg.

*Amérique, États-Unis. E. e. et M. pl [Strandvägen 7A]: C. H. *Graves*, 31./V. 05; Secr. de lég.: J. *Caffery;* Att. milit.: G. *Cushman*, capit. — Consuls à Göteborg: D. *Jenkins*, 12, et 1 V- et Dep.C. — Stockholm: E. L. *Harris*, CG., 11; VCG.: P. T. *Berg*, 09, et 1 Dep.CG. — Agts à Malmö, Sundsvall.

Argentine, Rép. E. e. et M. pl. [Baldersgatan, 1]: Dr. J. Lagos *Marmol*, 11./V. 12. — CG. à Stockholm: ♁ F. *Zileri*, 13; VC.: A. E. *Kullberg*, 08. — VC. à Gäfle (E. A. *Brodin*, 11), Göteborg (C. G. *Weinberg*, 97), Hälsingborg, (M. K. *Löthman*, 11), Kalmar (F. *Kreuger*, 11), Kristianstad (C. *Nilsson*, 11), Malmö (O. *Kierkegaard*, 11), Norrköping (E. F. *Appelfofft*, 11), Strömstad (C. A. *Hessel*, 11), Sundsvall (H. *Laurell*, 07).

*Autriche-Hongrie. E. e. et M. pl. [Sturegatan 29]: M. cte *Hadik de Futak*, 16./XI. 12, chamb.; Att. milit.: E. *Straub*, col.; Cons. de chanc.: F. S. *Antoniazzi*. — Consuls à Göteborg: M. J. *Levisson*, 07. — Malmö: B. *Sederholm*, 07. — Stockholm: M. *Däumichen*, CG., 12. — VC. à Norrköping (O. *Åkerman*, 06, C., 13).

*Belgique. E. e. et M. pl. [Floragatan 6]: Ch. *Wauters*, 27./II. 09; Secr. de lég. de 1re cl.: Cte Ph. *de Beauffort*. — Consuls à Göteborg: F. *Sternhagen*, 12. — Halmstad: R. *Ekwall*, 03. — Malmö: M. K. A. *Härje*, 10. — Stockholm: T. *Roberg*, 12. — VC. à Gäfle (C. *Andersson*, 06), Hälsingborg (R. C. J. *Öberg*), Sundsvall (G. E. *Öhrn*, 03).

*Bolivie. CG. à Stockholm: Gust. L. *Ahlström*, 11; VC.: P. *Glimstedt*, 13.

*Brésil. E. e. et M. pl., ..., v. Belgique, corps dipl.; Ch. d'aff.: J. *de Oliveira-Murinelly*, 13. — Consul à Stockholm: Dr. K. J. G. L. *Björkman*, 10; VC.: A. M. *Colliander*, 04. — VC. et Agts à Gäfle, Göteborg, Härnösand, Hudiksvall, Kalmar, Karlshamn, Malmö, Norrköping, Örnsköldsvik, Sundsvall, Västervik, Visby.

*Chili. Consuls à Göteborg: C. J. J. *Hyberg*, CG., 12.; VC.: A. *Wadström*, 12. — Hälsingborg: R. C. J. *Öberg*, 12. — Stockholm: A. F. *Benzinger*, 12; VC.: G. J. R. *de Cederschiöld*, 04. — VC. à Malmö (G. K. I. *Billing*, 99).

Colombie. Consul à Stockholm: C. F. H. O. *Wallin*, 20./VIII. 09.

*Costa-Rica. Consul à Göteborg: H. *Grebst*, 00.

*Cuba. Consuls à Göteborg: J. P. L. *Anderson*, 12. — Stockholm: Karl *Granberg*, 04.

*Danemark. E. e. et M. pl. [Södra Blasieholmshamnen 4 A]: O. C. I. I. B. *de Scavenius*, 11./X. 12, chamb.; Secr. de lég.: P. V. *Bigler*. — Consuls à Göteborg: J. F. S. *Holm*, 08. — Kalmar: O. L. *Kreuger*, 86. — Malmö: G. S. *Bönnelycke*, 00. — Stockholm: ♁ Dr. I. *Heckscher*, CG., 00; VC.: F. *Syberg*, 01. — Visby: E. *Cramér*, 99. — VC. à Cimbrishamn, Falkenberg, Gäfle, Halmstad, Haparanda, Hälsingborg, Härnösand, Höganäs, Hudiksvall, Jönköping, Karlshamn, Karlskrona, Kristianstad, Landskrona, Luleå, Lund, Lysekil, Marstrand, Mönsterås, Neder-Kalix, Norrköping, Nyköping, Örnsköldsvik, Oskarshamn, Piteå, Pukavik et Sölvesborg, Ronehamn, Ronneby, Skellefteå, Söderhamn, Strömstad, Sundsvall, Trelleborg, Uddevalla, Umeå, Varberg, Västervik, Växjö, Ystad.

*Dominicaine, Rép. Consuls à Göteborg: C. Kindal, 00. — Stockholm: M. *Magnusson*, CG., 00; A. T. *Sandberg*, 10; VC.: E. G. W. *Magnie*, 01.

*Espagne. E. e. et M. pl.: [Strandvägen 9] J. *Caro y Széchenyi*, 8./IV. 08; Secr. de lég.: F. *Gomez de Contreras*, secr. d'amb.; Att. nav., v. Pays-Bas, corps dipl. — Consuls à Göteborg: S. *Hylander*, 06. — Härnösand: Chr. B. *Thiis*, 13. — Stockholm: le min., CG. ♁; H. *Rhodin;* VC.: F. H. E. *Rhodin*, 06. — VC. à Gäfle (A. *Ekbom*, 10), Hälsingborg (A. *Jacobi*, 12), Karlskrona (N. E. *Nordström*), Malmö (A. P. *Sjöberg*), Norrköping (F. G. *Blom*), Piteå (F. G. *Hellgren*), Skellefteå (E. *Tornsten*), Söderhamn (G. *Brolin*, 00), Sundsvall (N. A. *Wikström*, 11), Trelleborg (G. W. *Petersen*, 06), Umeå (O. G. *Ortengren*, 11), Ystad (Th. *Funder*, 93).

*France. E. e. et M. pl. [Sturegatan 29]: E. *Thiébaut*, 30./XII. 10; Secr. de lég.: Moisson bar. *de Vaux*, 2e secr. d'amb.; Att. milit., v. Danemark, corps dipl.; Att. naval, v. Russie, corps dipl.; VC. ch. de la chanc.: *Fiez-Vandal*. — Agts à Gäfle, Göteborg, Hälsingborg, Härnösand, Hudiksvall, Kalmar, Luleå, Lysekil, Malmö, Norrköping, Söderhamn, Sundsvall.

*Grande-Bretagne. E. e. et M. pl. [Strandvägen 17]: Esmé W. *Howard*, ... 13; 1er secr.: Hon. W. *Erskine;* Att. milit. et Att. commercial, v. Allemagne, corps dipl.; Att. nav., v. Danemark, corps dipl.; Chapelain: I. H. *Swinstead;* Archiv.: C. F. *Madeley*. — Consuls à Göteborg: J. *Duff*, 81, 07. — Stockholm: ♁ W. A. *Churchill*, 13; VC.: F. V. *Zetterlund*, 10; C. A. E. *Bolinder*, 94. — VC. à Gäfle, Halmstad, Hälsingborg, Härnösand, Hudiksvall, Kalmar, Karlshamn, Karlskrona, Landskrona, Luleå, Malmö, Marstrand, Norrköping, Nyköping, Örnsköld-

vik, Oskarshamn, Skellefteå, Söderhamn, Strömstad, Sundsvall, Uddevalla, Umeå, Varberg, Västervik, Visby, Ystad; Agt à Borgholm.

*Grèce. Consuls à Malmö: E. A. *Hörstedt*, 96. — Stockholm: M. H. *Gullberg*, CG., 09. — VC. à Göteborg (G. M. *Clase*, 10).

Guatémala. Consuls à Stockholm: B. C. *Wallin*, 01, CG., 11; VC.: C. E. *Jansson-Claase*, 11.

Haïti. CG. à Stockholm: C. E. *Schlyter*, 07.

Honduras. CG. à Stockholm: E. W. *Wallin*, 06.

*Italie. E. e. et M. pl. [Blasieholmstorg 11]: L. *Bruno*, ... 13; 1er secr. de lég.: F. *Frescott*. — Consuls à Göteborg: J. *Keiller*, 10. — Stockholm: C. G. *Thulin*, CG., 01; VC.: P. G. *Thulin*, 01. — Agt à Malmö.

*Japon. E. e. et M. pl. [Linnégatan 5]: S. *Uchida*, 11./V. 12; Secr. de lég.: S. *Yamuchi;* Chanc.: T. *Kawasumi*. — Consul à Stockholm: S. G. *Lindberg*, 09.

Libéria. CG. à Stockholm: P. *Herzog*, 91.

Luxembourg, v. Pays-Bas (conv. 6/7 janv. 1880).

Mexique. Consuls à Göteborg: . . . . — Stockholm: ♁ J. *Hanel*, 13.

Monaco. Consul à Stockholm: . . . .

*Nicaragua. Consuls à Göteborg: J. A. *Bräutigam*, 13. — Stockholm: H. A. J. *Hector*, CG., 06.

*Norvège. E. e. et M. pl. [Narvavägen 32]: Dr. J. *Brunchorst*, 11./VII. 10; Secr. de lég.: L. *Aubert;* Att. milit., v. Russie, corps dipl. — Consuls à Göteborg: J. O. *Erikson*, 06; VC.: J. K. *Fallenius*, 09. — Hälsingborg: C. W. *Ingelsson*, 11; VC.: R. L. *Lundström*, 11. — Stockholm: O. A. *Söderberg*, CG., 11. — Sundsvall: S. G. C. W. *Mörch*, 06. — VC. à Gäfle, Halmstad, Härnösand, Kalmar, Kristianstad, Landskrona, Luleå, Lysekil, Malmö, Norrköping, Strömstad, Västervik, Visby, Ystad.

*Panama. Consul à Stockholm: Wm *Djurling*, 06; VC.: Harry *Wennberg*, 10.

*Paraguay. CG. à Stockholm: R. I. *Valentin*, 06. — VC. à Lund et Malmö (F. L. *Arfwidsson*, 03).

*Pays-Bas. E. e. et M. pl. [. . . .]: . . . .; Secr. de lég.: . . . .; Chanc.: A. J. G. *Schmitt*. — Consuls à Göteborg: E. *Roberg*, 09. — Stockholm: G. M. E. *Imminck*, CG., 11; VC.: A. C. H. *d'Uggla*, 12. — VC. à Gäfle (O. A. *Norell*, 01), Halmstad (E. G. *Kollberg*), Hälsingborg (G. I. H. P. *Henning*, 13), Härnösand (B. E. L. *Maijström*, 08), Kalmar, Karlskrona, Landskrona, Luleå, Lysekil, Malmö, Norrköping, Oxelösund, Söderhamn, Strömstad, Sundsvall (F. G. A. *Öhman*, 08), Umeå (O. G. *Örtengren*, 11), Varberg (C. R. T. *Jobson*, 83), Visby (F. A. *Ekman*).

*Pérou. Consuls à Göteborg: A. C. *Idström*, 98. — Hälsingborg: C. G. *Johnson*, 06. — Stockholm: C. E. O. *Hector*, CG., 05. — Sundsvall: S. E. *Hanberg*, 06.

*Perse. E. e. et M. pl., ..., v. Russie, corps dipl. — Consuls à Göteborg: F. W. *Forsberg*, 08. — Hälsingborg: R. B. *Ljunggren*, 13. — Malmö: J. T. *Hallbäck*, 01. — Stockholm: E. C. *Gjestvang*, CG., 98.

*Portugal. E. e. et M. pl. [Barnhusgatan 18]: A. *de Castro Feijó*, 8./I. 02. — CG. à Stockholm: F. *Graf*, 04; VC.: C. A. *Lindroth*, 05. — VC. à Gäfle, Göteborg, Hälsingborg, Härnösand, Hudiksvall, Karlskrona, Luleå, Malmö, Neder-Kalix, Norrköping, Piteå, Söderhamn, Sundsvall.

*Roumanie. Consuls à Malmö: A. *Richter*, 02. — Stockholm: C. G. *Horngren*, CG., 12.

*Russie. E. e. et M. pl. [Strandvägen 7 C]: A. *Neklioudow*, . . . 13, chamb. et cons. d'État act.; 1er secr. de lég.: Bar. L. *de Rosen*, gth. de la Chre et cons. de cour; 2e secr.: G. *de Lerche*, gth. de la Chre; Att.: A. *de Prejbiano*, lt. de la garde: Att. milit.: . . . .; Att. naval: Cte

Keller, lt. de vaiss.; Aumônier: *Roumiantzew*. — Consuls à Stockholm: ♁G. *Moussouri*, CG., 09, cons. d'état act.; VC.: ♁*Sokolovsky*, assess. de coll. — VC. à Gäfle, Göteborg, Haparanda, Hälsingborg, Härnösand, Hudiksvall, Kalmar, Karlsbamn, Karlskrona, Luleå, Malmö, Norrköping, Örnsköldsvik, Oskarshamn, Piteå, Skellefteå, Söderhamn, Strömstadt, Sundsvall, Umeå, Västervik, Visby. — Agt à Slite.

*Salvador. Consul à Stockholm: V. *Andersson*, 11.

*Serbie. Consuls à Norrköping: J. A. *Hultquist*, 07. — Stockholm: C. Ad. *Carlson*, CG., 08.

*Siam. E. e. et M. pl., 2./III. 11, v. Russie, corps dipl. — CG. à Stockholm: A. A. *Johnson*, 11; C.: H. A. *Johnson*, 11.

Suisse. Consul à Stockholm: N. E. *Frykholm*, 10.

*Turquie. E. e. et M. pl. [Linnégatan 5]: M. *Chékib* Bey, 20./VIII. 09; Secr.: *Féridoun* Bey *Maniassizadé*. — Consuls à Göteborg: B. A. W. *Bratt*, 01. — Malmö: O. R. *Hedberg*, 11. — Stockholm: J. *Jahnsson*, CG., 07. — VC. à Lysekil (A. *Lysell*, 86).

Uruguay. E. e. et M. pl., ..., v. Grande-Bretagne, corps dipl. — Consuls à Göteborg: Th. H. L. *Brunius*, 03. — Stockholm: Sixten *Keyser*, 81.

*Vénézuéla. Consuls à Malmö: A. P. *Sjöberg*, 09. — Stockholm: C. E. *Grubbens*, 11.

Notice statistique.

Superficie et population.

Préfectures ou „Län".	Kil. c.	Population évaluée le 31déc.1912.	Hab. par k. c.	Préfectures ou „Län".	Kil. c.	Population évaluée le 31déc.1912.	Hab. par k. c.
Älvsborg . . .	12729	290393	23	Östergötland .	11046	296956	27
Blekinge . . .	3015	150055	50	Skaraborg . .	8480	241024	28
Gävleborg . .	19728	256566	13	Södermanland .	6811	180921	27
Gottland . . .	3160	55488	18	Stockholm (campagne) .	7843	242792	75
Göteborg et Bohus	5047	390608	77	Stockholm (ville) . . .	33	350955	
Halland . . .	4921	146902	30	Uppsala . . .	5313	130529	24
Jämtland . . .	51556	120284	2	Värmland . .	19324	260325	13
Jönköping . .	11522	216261	19	Västerbotten .	58934	164202	3
Kalmar . . .	11543	228378	20	Västernorrland	25533	255704	10
Kopparberg . .	29870	237438	8	Västmanland .	6708	158356	24
Kristianstad .	6456	231310	36	Lac Hjälmaren	493	—	—
Kronoberg . .	9910	157603	16	Lac Mälaren .	1163	—	—
Malmöhus . .	4833	465021	96	Lac Vänern . .	5568	—	—
Norrbotten . .	105520	166641	1,6	Lac Vättern .	1898	—	—
Örebro	9134	209486	23				
				Total	448091	5 601192	13

Mouvement de la population.

Année.	Mariages.	Naissances (morts-nés compris).	Décès	Morts-nés.	Excédant des naissances.	Émigration.	Immigration.
1907	33251	140330	81686	3537	58644	22978	8913
1908	33084	142309	84003	3435	58306	12499	9818
1909	32546	142987	78020	3482	64967	21992	8071
1910	33162	138976	80563	3351	58413	27816	8142
1911	32612	136334	79820	3358	56514	19997	7752

Cultes, pays natal et professions au 31 déc. 1900, v. année 1910, p. 1135.

Villes comptant plus de 10000 hab. à la fin de 1912

Stockholm	350955	Uppsala	27155	Uddevalla	12851
Göteborg	173875	Linköping	23613	Falun	11955
Malmö	92338	Borås	22411	Ystad	11684
Norrköping	46674	Västerås	20881	Kristianstad	11680
Gäfle	35838	Lund	20423	Södertälje	11643
Hälsingborg	33863	Halmstad	18332	Söderhamn	11452
Örebro	32075	Karlstad	17903	Trälleborg	10522
Eskilstuna	28729	Sundsvall	16930	Västervik	10508
Jönköping	27864	Landskrona	16459	Nyköping	10416
Karlskrona	27446	Kalmar	15796	Visby	10117

Finances (1 couronne [krona] = 100 öre vaut 1 fr. 39 c.)

Budget pour l'année 1914.

Recettes.

Revenus proprement dits:		175 221700
Impôts:		169 650000
Cote personnelle	850000	
Impôt sur les revenus, les capitaux et le commerce	58 000000	
Douanes et accises	110 800000	
Droits divers		5 571700
Recettes provenant des fonds productifs:		48 184000
Exploitations	39 398000	
Actions	3 050000	
Fonds pour prêter de l'argent aux chemins de fer privés etc.	4 286000	
Fonds pour l'assurance des ouvriers contre l'invalidité etc.	1 450000	
Du profit de la Banque de l'État		7 058000
Acomptes versés etc.		962000
Emprunts		42 314000
Total des recettes		273 739700

Dépenses.

	Ordinaires.	Extraord.
Dépenses effectives:		
Maison du Roi	1 493000	100000
Justice	5 118120	1 074680
Affaires étrangères	1 794052	541848
Armée	50 048112	5 185988
Marine	20 694927	7 247873
Intérieur	12 102013	11 212587
Finances	14 727495	4 153605
Culte, instruction	27 495266	5 482234
Agriculture	5 414645	4 705655
Pensions	6 059198	3 172302
Total	144 946828	42 876772
		187 823600
Diète		1 500000
Intérêts des emprunts		25 540800
Dépenses pour augmentation de l'actif et diminution du passif:	Imputés sur des emprunts.	Imputés sur les rec. ord.
Exploitations	30 807000	9 362300
Fonds pour prêter de l'argent aux chemins de fer privés etc.	11 507000	100000
Amortissement de la dette publique	—	7 099000
Total	42 314000	16 561300
		58 875300
Total des dépenses		273 739700

Dette publique au 1er janv. 1913

(contractée presque exclusivement pour la construction de chemins de fer).

	Taux.	Montant primit.	Reste 1912.
Dette intérieure.			
Emprunt de 1887, 1904 et 1909 . . .	3,6 %	96 000000	84 818920
Dette extérieure.			
Emprunt de 1880 en couronnes, livres sterling, francs et marcs allemands .	3½ %	119 790000	70 758501
Emprunt de 1886 en couronnes et marcs allemands	3½ %	72 000000	56 439111
Obligations en couronnes, marcs allem., livres sterling et francs de 1888 . .	3 %	26 666667	24 191111
Idem de 1890	3½ %	35 555556	26 780889
Idem de 1894	3 %	36 000000	17 503200
Idem de 1899	3½ %	72 000000	32 907960
Idem de 1900	3½ %	36 320000	36 320000
Idem de 1904	3½ %	36 000000	36 000000
Idem de 1906	3½ %	43 200000	43 200000
Idem de 1907	4 %	46 800000	46 800000
Idem de 1908	4 %	54 480000	54 480000
Idem de 1911	4 %	72 000000	72 000000
Total: Dette extérieure	—	650 812223	517 380772
Dette totale . . .	—	—	602 199692

Commerce et communications.

Aperçu de l'importation et de l'exportation en 1911.

(Y compris les métaux précieux, en milliers de couronnes.)

	Import.	Export.		Import.	Export.
Norvège	20 113	37 559	Afrique	2 762	17 267
Russie et Finlande	46 096	34 347	Indes anglaises . .	8 319	4 585
Danemark . . .	46 779	66 136	États-Unis . . .	54 656	24 280
Allemagne . . .	244 188	133 518	Brésil	18 273	1 412
Pays-Bas	19 394	23 927	Républ. Argentine	8 446	7 422
Belgique	9 939	18 276	Autres pays . . .	14 101	35 400
Grande-Bretagne .	160 830	195 829	Total 1911	696 617	663 576
France	32 231	48 510	,, 1910	671 633	592 864
Portugal	1 547	1 964	,, 1909	616 806	472 980
Espagne	3 667	9 581	,, 1908	608 932	482 017
Italie	5 276	3 563			

Principaux articles de commerce 1911. (En milliers de couronnes.)

Importation.					
Charbon . . .	55 111	Cuivre	15 012	Carbonate de soude	8 664
Céréales . . .	47 782	Fer	13 524	Filés de laine .	8 323
Café	40 025	Laine	13 289	Soieries . . .	7 591
Machines . . .	28 779	Poissons . . .	13 175	Couleurs . . .	6 918
Peaux	28 601	Sémences . . .	12 276	Son	6 883
Coton	24 050	Lainages . . .	11 769	Vaisseaux . . .	3 865
Huiles végét. .	20 916	Cotonnades . .	11 361	Graisse et suif .	3 601
Tourteaux . .	20 360	Articles en cuivre	11 239	Lard	1 933
Pétrole	20 002	Fruits	10 929	Exportation.	
Articles en fer .	18 601	Engrais . . .	10 149	Bois	166 051
		Tabac	10 000	Pâte de bois .	84 307

Fer	54 777	Papier	33 912	Pierres	13 968
Minerai de fer .	51 413	Peaux	15 371	Menuiseries . .	11 912
Beurre	46 791	Articles en fer .	14 913	Allumettes . .	11 787
Machines . . .	42 205	Animaux vivants	14 766	Poissons . . .	10 116

Navigation 1911. (En milliers de tonneaux.)

Pavillon.	Entrés.		Dont chargés.		Sortis.		Dont chargés.	
	Nav.	Tonn.	Nav.	Tonn.	Nav.	Tonn.	Nav.	Tonn.
Suédois	17904	5 784	8656	3 783	17921	5 850	12204	4 400
Étranger	18337	5 850	5527	2 301	18397	5 906	9808	3 931
Total	36241	11 634	14183	6 084	36318	11 756	22012	8 331
Dont vapeurs . .	22168	10 678	8789	5 680	22090	10 770	11189	7 456

Marine marchande au 1er janv. 1912: 1539 navires à voiles jaugeant 154968 tonn., 1219 vapeurs jaug. 610100 tonn., total 2758 navires jaugeant 765068 tonn.

Chemins de fer. Il y avait en exploitation à la fin de 1912:

Chemins de fer { de l'État . . . . . 4683 / des compagnies . . . . . 9589 } 14272 kil.

Postes en 1911. Nombre des bureaux 3790. Recettes 32 331606 fr., dépenses 28 350184 francs.

	Lettres	Cartes postales	Imprimés et échantillons	Lettres avec déclaration de valeur et mandats de poste	
		en milliers.		en milliers.	en milliers de fr.
Service intérieur . .	123 856	34 307	233 343	11 934	1620 094
Service international	24 783	5 854	14 144	865	99 647
Service de transit .	606	149	267	42	7 932

Télégraphes 1911. Longueur des lignes appartenant à l'État 10419, des fils 32247 kil. Lignes des chemins de fer 10564 kil. ayant un développement de fils de 28041 kil. Nombre des bureaux: 2904, des stations cotières pour la radiotélégraphie 5, de bord 29. Dépêches: 1 924895 intérieures, 1 453294 internationales, 930551 en transit, télégrammes de service 178165; total 4486905 et 286 radiotélégrammes. Recettes: 3 300076, dépenses 3 044504 francs.

Téléphones de l'État en 1911. Nombre des stations et postes 137799. Réseaux urbains: Nombre des réseaux 153, longueur des fils 151863 kil., nombre des conversations 287 954500. Circuits interurbains: Longueur des fils 139108 kil., nombre des conversations 20 819076. Recettes: 18 445378 fr. — Téléphones particuliers: Nombre des stations et postes 63737, longueur des fils 136614 kil.

Armée et marine.

La nouvelle organisation de l'armée, votée par les chambres en 1901, approche de son achèvement. Chaque corps de troupe a des cadres enrôlés, dont le nombre varie dans les différentes armes. Tout Suédois doit le service militaire de la 21e à la 40e année. Le service comprend 8 ans dans le premier ban et 4 ans dans le second ban du beväring, et 8 ans dans le landstorm. En temps de paix, la durée du service sous les drapeaux est de 240 jours pour l'infanterie, l'artillerie de position et de forteresse, le génie des places fortes et le train, divisé en une première période d'instruction de 150 jours et trois rappels de 30 jours chacun; pour les autres armes de 365 jours, divisé en une première période de 281 jours et deux rappels de 42 jours chacun. — Les hommes levés pour la marine à laquelle appartient l'artillerie de côte, feront en tout 300 jours.

L'armée, divisée en 6 divisions d'armée et comprenant les troupes de Gottland et les troupes de Boden, comptera, l'organisation achevée, 28 rég.

d'inf. (81½ bat.), 8 rég. de cav. (50 esc.), 6 rég. et 1 corps d'art. de camp. (60 batt. de canon, dont 3 à chev., 12 batt. d'obusiers — batt. à 4 pièces à tir rapide —), 1 rég. d'art. de pos. (7 batt.), 1 rég. d'art. de forter. (10 comp.), 4 corps du génie (16 comp.), 6 corps et une comp. du train (19 comp.).

En temps de guerre, chaque div. d'armée se composera de 2 brig. d'inf. à 6 bat., 1 rég. de cav. à 4 esc., 1 rég. d'art. de camp. à 11 batt. (dont 2 d'obusiers), 1 batt. de mitraill., 1 comp. du génie, 1 équip. de pont., 1 sect. télégr. etc. et du train. Il sera en outre formé 1 div. de cav. (16 esc., 3 batt., etc.), des troupes de forteresse, de réserve et de dépôt.

Armement actuel. L'infanterie: fusil système Mauser (cal. 6,5 mm). — L'artillerie de camp.: canons système Krupp (pièces à tir rapide 7 cm).

Aperçu de l'effectif de l'armée suédoise en 1913.

Troupes	Officiers.	Assimilés.	Sous-off.	Hommes. Cadres (volont.).	Hommes. Contingents annuels (beväring) pend. les rappels.	Total.	Chev.
États-maj. sup. etc.	66	75	2	—	—	143	148
Infanterie	1292	166	1343	12370	42900	58071	246
Cavalerie	270	62	202	3560	2500	6594	6158
Artillerie de camp.	337	177	345	2385	3600	6844	2694
Artillerie de pos. .	34	5	41	200	1200	1933	64
Artillerie de forter.	55	6	66	326			7
Génie	128	53	122	826	1400	2529	156
Train des équipages et santé	90	60	120	486	3200	3956	330
Intendance . . .	—	205	—	—	550	755	—
Armée active	2272	809	2241	20153	55350	80825	9803
Effectif en temps de guerre, environ						350000	—
Landstorm (8 classes), environ . . .						165000	—

Flotte 1913.

Bâtiments.	Tonneaux.	Chevaux ind.	Canons.	Tubes l.-torp.
12 cuirassés à tourelle [1])	42600	71100	221	17
1 croiseur cuirassé (Fylgia, 07)	4100	12400	22	2
3 moniteurs cuirassés [2])	4500	1100	20	—
7 moniteurs cuirassés [3])	3200	1000	23	—
5 croiseurs torpilleurs [4])	4000	20000	30	5
3 canonnières [5])	1250	2000	12	—
8 contre-torpilleurs [6])	3450	60000	40	16
31 bat. torpilleurs de 1re cl. 1894—1910 . .	3100	48900	62	62
22 bat. torpilleurs de 2e cl. 1887—1909 . .	1300	14700	22	44
92 bâtiments	67500	231200	452	146

En outre: des sousmarins, 4 canonnières, 5 navires-écoles, 1 aviso (Drott, 630 t., 960 ch. ind.), 3 vapeurs pour le service hydrograph. (362 t., 355 chev. ind.), 1 bateau pour le service aëronautique et 6 hulks. — En

[1]) Svea 86, rebâti 04, Göta 91, 01, Thule 93, 03, Oden 97, Thor, Niord 99, Dristigheten 01, Åran, Wasa 02, Tapperheten 03, Manligheten 04, Oscar II, 07. — [2]) John Ericsson 65, 95, Thordön 66, 05, Tirfing 67, 03. — [3]) Hildur 72, 10, Gerda 73, 10, Ulf 73, 96, Berserk 74, 99, Björn 74, 10, Folke 75, 08, Sölve 75, 01. — [4]) Örnen 97, Clas Horn 99, Jacob Bagge 98, Clas Uggla, Psilander 00. — [5]) Disa 77, Skagul 78, Svensksund 91. — [6]) Mode 02, Magne 05, Wale 08. Ragnar 09, Sigurd 09, Vidar 10, Hugin 11, Munin 12.

construction: 1 cuirassé (Sverige, 7100 t., 20000 ch. ind., 20 can., 2 tub. l.-torp.)

Personnel de la flotte en octobre 1913: 5 c.-am., 7 capits de vaiss., 16 capits de frég., 18 capits de corv., 96 capits, 101 lts, 61 s.-lts, 45 ingénieurs, 83 commissaires etc., 46 médecins = 478 off. et empl., 666 s.-off., 4000 matelots. — En outre: 600 mousses. — 289 off., 129 s.-off. de réserve; 103 off., 1530 s.-off. et hommes de l'art. de côte et env. 30000 h. du beväring.

Suisse (Schweizerische Eidgenossenschaft).

Confédération républicaine de 25 cantons et demi-cantons. — Constitution du 29 mai 1874. L'assemblée fédérale est composée du Conseil national — 167 membres (1 par 20000 habitants) élus pour 3 ans par le vote direct de la nation — et du Conseil des États — 44 membres (2 par canton, 1 par demi-canton) élus de même pour 1, 2 ou 3 ans, par le suffrage direct dans une partie des cantons et dans les autres par les autorités législatives. Ces deux Corps législatifs élisent à leur tour le Conseil fédéral (7 membres), comme autorité exécutive, également pour 3 ans, le président de la Confédération, pris au sein du Conseil fédéral pour 1 an, et les membres du tribunal fédéral (19 membres et 9 suppléants) pour 6 ans. Est électeur et éligible pour le Conseil national tout citoyen suisse âgé de 20 ans accomplis. Les ecclésiastiques seuls ne sont pas éligibles. — Couleurs nationales: Rouge, Blanc. — V. les éditions de 1885, p. 1023, et 1890, p. 1030.

Assemblée fédérale. (22e période législative 1911—1914.)

Conseil national. Prés. (élu 4 déc. 1912): K. *Spahn* (Schaffhouse); VPrés.: A. *Planta* (Grisons).

Conseil des États. Prés. (2 déc. 1912): G. *Kunz* (Berne); VPrés.: E. *Richard* (Genève).

Conseil fédéral (1er janv. 1912 à 31 déc. 1914).

Prés. (le Prés. et le VPrés. sont élus annuellement au mois de décembre parmi les chefs de département) 1913: E. *Müller* (Berne), chef du département politique; VPrés.: Dr. A. *Hoffmann* (St-Gall); chef du département milit. — Mbres: les chefs de département. Intérieur: F. *Calonder* (Grisons); Justice et police: C. *Decoppet* (Vaud); Finances et péages: G. *Motta* (Tessin); Commerce, industrie et agriculture: E. *Schulthess* (Argovie); Postes et chemins de fer: Dr. L. *Forrer* (Zurich). Chancelier de la Confédération: H. *Schatzmann;* 1er v.-chanc.: Dr. H. *David;* 2e v.-chanc.: Dr. A. *Bonzon.*

Tribunal fédéral à Lausanne.

Prés. (1913—14): Dr. G. *Favey* (Vaud); VPrés.: Dr. H. *Honegger* (Zurich). — Mbres: F. *Clausen* (Valais), Dr. A. *Soldati* (Tessin), F. A. *Monnier* (Neuchâtel), Dr. E. *Perrier* (Fribourg), Dr. K. *Jäger* (St-Gall), A. *Ursprung* (Argovie), Dr. V. *Merz* (Berne), Dr. F. *Ostertag* (Bâle), Dr. F. *Schmid* (Uri), Dr. E. *Picot* (Genève), Dr. A. *Affolter* (Soleure), Dr. E. *Schurter* (Zurich), Dr. A. *Reichel* (Berne), Dr. A. *Stooss* (Berne), Dr. V. *Gottofrey* (Fribourg), Dr. E. *Kirchhofer* (Schaffhouse), Dr. Th. *Weiss* (Zurich), Dr. V. *Rossel* (Berne), V. *Hauser* (Zurich), Dr. H. *Oser* (Bâle), Dr. H. *Müri* (Argovie), H. *Thélin* (Vaud).

Départements du Conseil fédéral et autres autorités centrales.

Département politique. Secr.: Dr. K. *Bourcard.* — Émigration. Chef: J. *Möhr.*

Intérieur. Secr.: J. *Rellstab.* — Service sanitaire fédéral. Dir.: Dr. F. *Schmid.* — Archiviste: Dr. J. *Kaiser.* — Bureau de statistique.

Dir.: Dr. L. *Guillaume*. — Bibliothèque nationale. Dir.: Dr. M. *Godet*. — Musée national. Prés. de la commission: E. *Vischer-Sarasin;* Dir.: Dr. H. *Lehmann*. — Beaux arts. Commission des beaux arts. Prés.: A. *Silvestre*. — Station centrale de météorologie à Zurich. Dir.: Dr. M. J. *Maurer*. — Inspectorat fédéral des travaux publics: A. *de Morlot*, insp. sup. des constr. — Direction des constructions fédérales: A. *Flükiger*, dir. des constr. — Inspection fédérale des forêts, chasse et pêche: Dr. J. *Coaz*.

Conseil de l'école polytechnique fédérale [Zurich]. Prés.: Dr. R. *Gnehm;* VPrés.: G. *Naville;* 5 mbres; Recteur: Prof. Dr. T. *Vetter*.

Universités. Recteurs 1912. Bâle: Prof. Dr. E. *Vischer*. — Berne: Prof. Dr. M. *Gmür*. — Genève: Prof. Dr. A. *Mayor*. — Lausanne: Prof. S. *de Félice*. — Zurich: Prof. Dr. A. *Egger*.

Justice et police. Chefs de sect. Législation et juridiction: Dr. W. *Kaiser;* Bureau fédéral du registre foncier: Dr. Th. *Guhl*; Police: A. *Miller*. — Proc. gén.: Dr. O. *Kronauer*. — Assurances. Dir.: Prof. Dr. Ch. *Moser*. — Bureau fédéral de la propriété intellect.: F. *Haller*.

Département militaire. Secr.: A. *Trueb*, major.

Chefs de section etc. État-major-gén.: Th. *de Sprecher de Bernegg*, col., comm. de corps. — Matériel de guerre. Section technique: E. *Müller*, col.: Section administr.: A. *de Steiger*, col. — Section topographique: L. *Held*, lt.-col.

Chefs de division administr. Inf.: P. *Isler*, col., comm. de corps. — Cav.: R. *Vogel*, lt.-col. — Art.: R. *Kunz*, col. — Génie: R. *Weber*, col., divisionnaire.

Médecin en chef: Dr. K. *Hauser*, lt.-col. — Vétérinaire en chef: K. *Buser*, lt.-col. — Commissaire de guerre en chef: R. *Keppler*, col. — Auditeur en chef: E. *Reichel*, col.

Commandants des corps d'armée. Ier corps: A. *Audéout*, col. comm. de corps. — IIe corps: I. *Iselin*, col. — IIIe corps: U. *Wille*, col. — Commandant des fortifications du Gothard: F. *Brügger*, col., divisionnaire. — Commandant des fortifications de St-Maurice: A. *Fama*, col.

Finances et douanes. Secr. et chef du bureau des finances: H. *Imboden*. — Contrôle des finances: F. *Siegwart*. — Services de caisse et de comptabilité. Dir.: E. *Henze*. — Bureau des matières d'or et d'argent. Chef: C. *Savoie*. — Caissier d'État: A. *Gribi*. — Dir. de la monnaie: P. *Adrian*. — Dir gén. des douanes: H. *Suter*. — Régie des alcools. Dir.: Dr. E. W. *Milliet*.

Commerce, industrie et agriculture. Commerce. Chef: Dr A. *Eichmann*. — Industrie. Chef: Dr. F. *Kaufmann*. — Agriculture. Chef: Dr. *Käppeli*.

Postes et chemins de fer. Secr.: Dr. K. *Biedermann*. — Dir. du service admin.: M. *Pestalozzi*. — Dir. du service techn.: R. *Winkler*. — Dir. gén. des postes: A. *Stäger*. — Dir. gén. des télégr.: L. *Vanoni*. — Chemins de fer fédéraux. Prés. de la direction gén.: H. *Dinkelmann*.

Évêques

Évêques cathol.-romains. Bâle-Lugano [Soleure]: Dr. J. *Stammler*. — Coire: Dr G. *Schmid de Grüneck*. — Lausanne-Genève [Fribourg]: A. *Bovet*. — St-Gall: Dr. F. *Ruegg*. — Sion: Dr. J. M. *Abbet* — Tessin [Lugano]: Dr. A. *Peri-Morosini*, gérant d'évêché apost.

Évêque vieux-cathol.: Dr. F. *Herzog*.

Bureaux internationaux, v. l'Appendice de l'Almanach.

Corps diplomatique à Berne et consulats.

*Allemagne. Empire. E. e. et M. pl. [Brunnadernrain]: Bar. *de Romberg*, 1./XI. 12; 1er secr.: Cte *d'Einsiedel-Wolkenburg*, cons. de lég.; 2e secr.: E. cte *de Schwerin;* Att.: *Wintzer*, capit.; Att. milit.: *de Bismarck*, major; Chef de la chanc.: *Rollhausen*, cons. int. aul. — Consuls à ♁ Bâle: C. *Wunderlich*, 08. — Berne: E. *de Jenner*, 08. — Davos: H. *Burchard*, 02. — Genève: A. *Ludowici*, 12. — Lausanne: R. *Filsinger*, 08, ing. — ♁ Zurich: A. *de Faber du Faur*, CG., 07. — VC. à Lugano (Dr. R. *Guggenheimer*, 09).

*Amérique, États-Unis. E. e. et M. pl. [Hirschengraben 6]: P. A. *Stovall*, 8./VIII. 13; Secr. de lég.: W. W. *Smith;* Att. milit.: F. A. *Edwards*, col. — Consuls à Bâle: ♁ Ph. *Holland*, 13, et 1 V- et Dep.C. — Berne: ♁ G. *Heimrod*, 08, et 1 V- et Dep.C. — Genève: ♁ Fr. B. *Keene*, 05, et 1 V- et Dep.C. — St-Gall: ♁ D. I. *Murphy*, 09, et 1 V- et Dep.C., 08. — Zurich: ♁ D. F. *Wilber*, CG., 13; F. *Bohr*, 13, V- et Dep.CG., et 1 Dep.CG. — Agts à Lucerne, Vevey.

*Argentine, Rép. E. e. et M. pl., 18./VII. 11, v. Italie, corps dipl. — Consuls à Genève: ♁ F. *Molina Salas*, CG., 08; VC.: L. D. *Bétemps*, 09. — Lausanne: ♁ A. *Lavalle*, 13. — VC. à Aarau (E. *Heer*, 11), Bâle (. . . .), Bellinzone (V. *Molo*, 06), Berne (R. *Buser Van Dyck*, 08), Lugano (J. *Buzzi*, 06), St-Gall (A. *Wegelin*, 07), Soleure (P. *Sattler*, 13), Zurich (J. *Fuchs*, 08).

Autriche-Hongrie. E. e. et M. pl. [Könizstrasse 47]: M. bar. *de Gagern*, 30./XII. 09; Cons. de lég.: F. cte *de Brandis*, chamb.; Secr. de lég.: Dr. E. *Zanotta;* Att. milit.: O. bar. *de Berlepsch*, major; Cons. de chanc.: Bar. de *Petrinó*. — Consuls à Bâle: Dr. L. *Jeszenszky de Kis-Jeszen et de Folkusfalva*, CG., 13. — Davos: O. chev. *de Soest*, 11. — Genève: H. *Koller*, 12. — St-Gall: ♁ Dr. F. *Souvan*, gér. du CsltG., 13. — ♁ Zurich: E. chev. *Maurig de Sarnfeld*, CG., 12; VC.: Th. *de Jaeger*.

*Bavière. MR. [Kasernenstrasse 41]: Chev. G. *de Böhm*, 11./X. 07, cons. d'État en service extraord., Exc.; Chanc.: L. *Werz*.

*Belgique. E e. et M. pl. [Schänzlistrasse 19]: P. bar. *de Groote*, 27./I. 11; Secr. de lég.: Cte *de Romrée de Vichenet*. — Consuls à Bâle: M. *Marchal*, 94. — Berne: C. *Gerster*, 93. — Genève: A. *Moynier*, 90; VC.: J. *Gignoux*, 93. — Lucerne: R. *Zund von Glütz*, 12. — Neuchâtel: E. *Boillot*, 13. — Zurich: H. C. *Bodmer*, 88; VC.: Fr. *Graf*, 04.

*Bolivie. Consuls à Berne: E. *Carecga*, CG., 13. — Genève: M. *de Zavala*, 10. — Zurich: E. *Gaissert*, 12.

*Brésil. E. e. et M. pl. [Thunstrasse 4]: R. *Paranhos do Rio Branco*, 5./X. 12; Cons. de lég.: Luis *Guimarães;* Secr.: F. *de Souza Dantas;* Att. milit.: . . . .; Att. commercial: Franc. *Guimarães*. — CG. à Genève: ♁ Man. *Pinto da Souza Dantas*, 10; VC.: M. *Alves de Moraes*, 11. — VC. à Berne (Dr. J. *de Giacomi*, 05), Lausanne (J. *Schwob*, 11).

*Chili. E. e. et M. pl., 1./VI. 08, v. Italie, corps dipl.; 1er secr.: D. *Dublé Urrutiã;* 2e secr.: R. *Charlin*. — Consuls à Bâle: C. *Renjifo*, 13. — Genève: C. *Ackermann*, 99; VC.: . . . . — Zurich: R. *Hagnauer*, 97.

Colombie. E. e. et M. pl., 17./VII. 06, v. France, corps dipl. — CG. à Genève: J. *Posada Muñoz*, CG., 13; C. P. *Étienne*, 87. — Lugano: O. *Scherer*, 06. — VC. à Lausanne (E. *Schleicher*, 07).

*Costa-Rica. Consuls à Berne: H. *Locher*, CG., 2./VI. 11. — Genève: G. *Dreyfus*, 10.

*Cuba. VC. à Genève [35, ru9 de Frontenex]: J. N. *Stable*, 12.

*Danemark. Consul à Zurich: W. *Pestalozzi*, 13. — VC. à Genève (E. *Lacroix*, 98).

Dominicaine, Rép. E. e. et M. pl.: F. *Morales*, 29./IX. 13; Secr.: E. *Paradas*; Att.: P. A. *Willulon*.

***Équateur.** Consul à Lugano: Dr. A. *Conti*, 07, avocat et notaire.

***Espagne.** E. e. et M. pl. [Schanzenbergstrasse 15]: F. *de Reynoso y Mateo*, 30./IV. 13; Secr. de lég.: M. *Alonso de Avila;* Attachés: J. *de Castellanos*, L. *Aviles y Tisar;* Att. milit.: J. Fernández *de Heredia*, lt.-col. — Consuls à Bâle: A. *Zweifel* jun., 08; VC.: P. *Schmid*, 08. — Berne: A. *Bauer*, 08. — Genève: ♁R. *de Abella*, 08; VC.: S. *Flegenheimer*, 07. — Lenzburg: A. *Zweifel* père, 04. — Zurich: M. *de Soto*, C. hon., 95; VC.: V. *Birenstihl*, 11. — VC à St-Gall (O. *Zollikofer*, C. hon., 04), Montreux (Al. *Emery*, 08.).

***France.** Amb. [Sulgeneckstrasse 44]: P. *Beau*, 11./VII. 11; Cons. d'amb.: A. *Gilbert;* 3e secr. d'amb.: L. *Le Goazre de Toulgoët-Treanna;* Att. milit.: *Pageot*, comm.; Cons. jur.: E. *Lehr;* C. chargé de la chanc.: ♁B. *de Junnemann*. — Consuls à Bâle: ♁*Farges*, 09. — Genève: ♁*Pascal d'Aix*, CG., 13. — Zurich: ♁F. F. *Steenackers*, CG., 11. — Agt à Lausanne.

***Grande-Bretagne.** E. e. et M. pl. [Thunstrasse 50]: E. *Grant Duff*, 16./VIII. 13; Secr. de lég.: R. H. *Clive;* Att. milit., v. Italie, corps dipl.; Att. commercial, v. France, corps dipl. — Consuls à Berne: G. *de Muralt*, 93. — Davos: Dr. B. *Hudson*, 12. — Genève: R. E. A. *de Candolle*, 12; VC.: . . . . — Lausanne: A. J. L. *Galland*, 97; VC.: M. *Galland*, 13. — Lucerne: Dr. L. A. *Falck*, 06. — St-Maurice: Dr. F. *Holland*, 05. — Zurich: Sir H. *Angst*, CG., 96; VC.: ♁J. C. *Milligan*, 10. — VC. à Bâle (C. *Oswald*, 10), Lugano (R. *Hamitton*, 07), Montreux (M. *Cuénod*, 02), Neuchâtel (E. *Chable*, 06), St-Gall (E. A. *Steiger-Züst*).

***Grèce.** Consuls à Berne: . . . . — Genève: G. *de Stoutz*, CG., 3./V. 99. — Lugano: S. *Woiwodich*, 06. — Zurich: E. *Vogel*, CG., 10./VIII. 99.

Guatémala. Ch. d'aff. et CG. à Genève: H. *Wiswald*, 14./XII. 06.

Haïti. Consul à Genève: F. *Addor*, 12.

***Honduras.** CG. à Berne: O. *Hoepfl;* VC.: H. *Locher*, 13.

***Italie.** E. e. et M. pl. [Bernerhof 9]: Mis R. *Paulucci de' Calboli*, 27./II. 13; 1er secr. de lég.: Mis C. *Durazzo;* 2e secr.: G. *Gazzera;* Att. milit.: G. *Bucalo*, comm.; Chanc. [Thunstrasse 42]: Dr. C. *Spinazzola;* Archiv.-traducteur: E. *Bollano*. — Consuls à Bâle: ♁C. *Nagar*, CG., 10; VC.: . . . . — Berne: la lég. — Genève: G. *Basso*, CG., 96; VC.: . . . .; Dir. du bureau d'émigration: Dr. F. *Calimani*. — Lugano: ♁Cte G. *Marazzi*, CG., 11. — Zurich: ♁F. nob. des comtes *Rogeri di Villanova*, CG., 05; VC.: ♁Nob. A. *Grossardi*, 12, J. *Torriani*, 01. — VC. à Brigue (♁A. *Carnelutti*, 12), Coire (D. *Marino*, 13), St-Gall (♁A. *Tamburini*, 13).

Japon. E. e. et M. pl., 13./V. 10, v. Autriche-Hongrie, corps dipl. — Consul à Zurich: H. *Madoery*, 11.

***Libéria.** Consul à Zurich: O. *Welti*, 98.

Liechtenstein. La lég. d'Autriche-Hongrie.

Luxembourg, v. Pays-Bas (conv. 6/7 janv. 1880).

***Mexique.** Consuls à Bâle: H. *Grunauer*, 11. — Berne: ♁F. de P. *Pasalagua*, CG., 12; VC.: G. *Soler*. — ♁Genève: R. *Garcia*, 12. — Lugano: J. *Sitzenstatter*, 09; gér.: Dr. A. *Conti*, 11. — Zurich: A. *Künzli*, 92.

***Monaco.** Consul à Berne: A. *Oeler*, 05.

***Nicaragua.** CG. à Berne: O. *Hœpfl*, 05; gér.: le CG. de Costa-Rica.

Norvège. CG. à Zurich: Dr. G. *Wettstein*, 06. — VC. à Bâle (Dr. P. *Lindner*, 07), Berne (H. F. *Ruprecht*), Genève (A. *Jaccoud*, 07), Vevey (Dr. A. *Backe*, 07).

*Panama. Consuls à Chaux-de-Fonds: . . . . — Genève: M. *Dreyfus*, 11. — Zurich: J. *Kunzli*, 09.
*Paraguay. Consuls à Berne: ♁ F. *Vogler*, CG., 30./X. 09; VC.: R. *Hügli*, 13. — Genève: E. *Schoch*, 08. — Lausanne: Dr. F. *Machon*, 04. — Zurich: R. *Hallheimer*, 13.
*Pays-Bas. E. e. et M. pl. [Thunstr. 68]: Dr. jkhr F. G. *van Panhuys*, 12./XI. 09; Chanc.: J. H. *Groeneweg*. — Consuls à Bâle: D. *Nachenius*, 12. — Davos-Place: P. *Plantenga*, 07. — Genève: C. G. *Vermaire*, 08. — Zurich: H *de Claparède-Crola*, 08. — VC. à Montreux (Jkhr P. H. *van de Wall Repelaer van Puttershoek*, 94).
*Pérou. E. e. et M. pl., 10./IX. 09, v. Belgique, corps dipl. — Consuls à Genève [Quai du Léman 25]: A. *Vargas Quiñones*, CG., 08.
Portugal. E. e. et M. pl. [Rainmattstrasse 1]: Dr. A. *Guerra Junqueiro* 12./VI. 11; Secr. de lég.: J. *Pedroso*. — Consuls à Bâle: Dr. en droit A. *Stueckelberg*, 07. — Berne: V. *d'Ernst*, CG., 73. — Davos: F. S. *Gautschi*, 12. — Genève: E. *Métral*, prof. — Lausanne: Vcte *de Faria*, 11. — Lucerne: H. *Pfyffer d'Altishofen*, 06. — Zurich: A. *Maeder*, 06.
*Roumanie. E. e. et M. pl. [Elfenstrasse 20]: Mich. M. *Pacliano*, 16./I. 13; Cons. de lég.: St. *Margaritesco-Greciano*; 2e secr.: P. *Floresco*; Att. commercial: G. *Moroiano*. — Consuls à Genève: Dr. en droit G. *Fazy*, 3./III. 96. — Zurich: M *Fleischmann*, 03.
*Russie. E. e. et M. pl. [Thunstrasse 67]: B. *de Bacheracht*, 2./VIII. 06, chamb. et cons. d'état act.; 1er secr. de lég.: W. *de Straelborn*, cons. hon.; 2e secr.: Bar. G. *de Meyendorff*, secr. de coll.; Att.: N. *Van der Gucht*, ass. de coll.; Agt milit.: N. *Romeyko-Gourko*, col.; Aumônier: S. *Orlow*, archiprêtre. — CG. à Genève et Vevey: O. *Wiesel*, 12, cons. d'état. — Lausanne: N. *Skriabine*, 11, cons. hon.
*Salvador. CG. à Genève: B. *Haas*, 00; VC.: N. *Haas*, 03.
*Serbie. Consul à Genève: N. S. *Pétrovitch*, 09.
*Suède. Consuls à Genève: C. F. bar. *de Geer*, CG., 88; VC.: F. *Verdier*, 07. — Neuchâtel: J. A. *de Dardel*, CG., 12. — Zurich: Dr. jur. D. *Schindler*, 13; VC.: O. F. *Meyer-Rieter*, 13. — VC. à Bâle (C. F. *Schwarz*, 13.)
*Turquie. CG. à Genève: ♁ Youssouf *Zia* Bey, 6./X. 11.
Uruguay. E. e. et M. pl., ..., v. Autriche-Hongrie, corps dipl. — Consuls à Bâle: C. *Geldner-Ammon*, 7./VII. 05. — Genève: A. R. *Brown*, CG., 07; Julio *Chapalay*, 09. — Lugano: . . . .
*Vénézuéla. Consuls à Genève: J. M. *Vera*, CG., 12; M. *Dreyfus*, 10; VC.: S. *Benedick*, 5./I. 11. — Lausanne: . . . . — Lucerne: *de Hesse-Wartegg*, 88. — Lugano: W. *Galli-Müller*.

Notice statistique.

Superficie et population légale recensée le 1er déc. 1910.

Cantons.	Kil. carr.	Population.	Par kil.c.	Cantons.	Kil. carr.	Population.	Par kil.c.
Argovie	1404	230634	164	Genève	282	154906	549
Appenzell-Rh. Ext.	242	57973	240	Glaris	691	33316	48
				Grisons	7133	117069	16
Appenzell-Rh. Int.	173	14659	85	Lucerne. . . .	1501	167223	111
				Neuchâtel . . .	808	133061	165
Bâle-Campagne .	427	76488	179	Schaffhouse . .	294	46097	157
Bâle-Ville . . .	36	135918	3776	Schwyz	908	58428	64
Berne	6845	645877	94	Soleure	792	117040	148
Fribourg . . .	1675	139654	83	Tessin	2801	156166	56
St-Gall	2019	302896	150	Thurgovie . . .	1012	134917	133

Cantons.	Kil. carr.	Population.	Par kil.c.	Cantons.	Kil. carr.	Population.	Par kil.c.
Unterwalden-le-Bas	290	13788	48	Vaud	3253	317457	98
Unterwalden-l.-H.	475	17161	36	Valais	5224	128381	25
Uri	1076	22113	21	Zoug	239	28156	118
				Zurich	1725	503915	292
				Suisse, population	41324	3 753293	91
				Population résidante	—	3 765123	—

Répartition de la population selon l'indigénat. Parmi la population présente, on distinguait en 1910: 3 199706 Suisses et 565025 étrangers.

Cultes 1910. Protestants 2 108642 (562 sur 1000 habitants), catholiques 1 590792 (424 sur 1000 hab.), israélites 19023, autres 46597.

Langues 1910. 2 599154 habitants parlent allemand, 796244 français 301325 italien, 39834 roman, 28445 d'autres langues.

Mouvement de la population.

Année.	Mariages.	Naissances (morts-nés compris).	Décès	Morts-nés.	Excédant des naissances.
1908	27634	99468	60920	3223	38548
1909	27470	97296	62600	3184	34696
1910	27346	96669	59653	3155	37016
1911	27809	94185	62484	2865	31701

L'*émigration* des citoyens suisses de la Suisse pour les pays d'outre-mer a été en 1912 de 5871 individus, dont 4417 ont émigré dans l'Amérique du Nord, 16 dans l'Amérique centrale, 1256 dans l'Amérique du Sud, 113 en Australie, 37 en Asie et 32 en Afrique. En 1911 le nombre des émigrants était de 5512, en 1910 de 5178, en 1909 de 4915, en 1908 de 3656.

Population domiciliée des principales communes au milieu de l'année 1913.

Zurich	200600	Winterthur . .	25800	Vevey	14000
Bâle	137500	Neuchâtel . . .	24100	Lugano	13700
Genève	135000	Bienne	24000	Rorschach . . .	13400
Berne	90800	Fribourg . . .	21200	Le Locle . . .	13100
St-Gall	80000	Montreux . . .	19700	Soleure	12000
Lausanne . . .	69400	Schaffhouse . .	18600	Arbon	11200
Lucerne	41500	Hérisau	15700	Bellinzona . . .	10800
Chaux-de-Fonds	38600	Coire	15200		

Finances. (En francs.)

Compte pour 1911.

Recettes.

Produit des immeubles .	1 993338	Finances et douanes . .	80 947509
Produit des capitaux investis et produit des capitaux d'exploitation	4 458870	Billets de banque	8163
Administr. gén. (Chanc. fédérale et tribunal fédér.)	98668	Administration des douanes	80 939346
Département politique . .	23566	Industrie et agriculture .	1 248751
Intérieur, justice, police .	1 027879	Postes et chemins de fer .	3 832873
Militaire	4 404585	Postes, télégraphes . . .	3 751374
		Chemins de fer	81499
		Recettes imprévues . . .	8061
		Total	98 044100

Dépenses.

Intérêts et amortissement de la dette publique	7 108367	École polytechnique	1 164885
Administration générale	1 414809	Constructions	9 301498
Conseil national	303853	Autres dépenses	3 197395
Conseil des États	45936	Justice, police	2 029891
Conseil fédéral	137000	Militaire	44 777894
Chancellerie fédérale	497915	Finances et douanes	8 515698
Tribunal fédéral	430106	Administration des finances	859423
Département politique	1 108051	Administration des douanes	7 656275
Département intérieur	16 866864	Industrie et agriculture	14 975513
Bureau de statistique	422898	Postes et chemins de fer	539211
Office de santé	696020	Dépenses imprévues	959748
Écoles primaires	2 084168	Total des dépenses	98 296016
		Excédant des dépenses	251946

Actif et passif de la Confédération au 1er janv. 1912.

Actif de l'État	377 481016	*Passif* de l'État	122 350985
Actif général	236 936939	Emprunts de l'État	116 700000
Actif de fonds spéc.	140 544077	Autre passif	5 650985
		Excédant de l'actif	255 130031

Commerce et communications.

	Importation			Exportation		
	1910.	1911.	1912.	1910.	1911.	1912.
Marchandises	1745 021011	1802 358995	1979 100604	1195 872131	1257 309404	1357 616671
Métaux précieux monnayés	42 890821	41 484268	60 329609	28 258200	31 528813	33 118057
Total	1787 911832	1843 843263	2039 430213	1224 130331	1288 838217	1390 734728

Commerce spécial en 1912 d'après les pays de provenance et de destination.
(En milliers de francs.)

	Import.	Export.		Import.	Export.
Allemagne	647 161	307 029	Canada	13 900	31 774
France	376 334	137 943	États-Unis	83 761	135 672
Italie	192 623	90 608	Brésil	20 686	22 060
Autriche-Hongrie	122 366	88 662	Argentine	35 979	29 827
Grande-Bretagne	116 765	230 005	Colombie	8 949	1 814
Pays-Bas	21 647	11 870	Reste de l'Amérique	12 085	23 996
Belgique	38 938	27 620	Asie	51 556	51 972
Espagne	30 408	27 280	Afrique	33 775	17 396
Roumanie	43 217	9 706	Australie et Polynésie	14 708	18 848
Russie	80 226	47 808	Sans indication	—	8 445
Reste de l'Europe	34 017	37 282	Autres pays	275 399	341 804
Europe	1703 702	1015 813	Total	1979 101	1357 617

Principaux articles du commerce spécial en 1912. (En millions de francs.)

Importation.					
Céréales et farine	214,0	Animaux	72,7	Coton	51,7
Soie	157,7	Cotonnades	69,4	Sucre	50,9
Houille	97,1	Articles chimiques	68,5	Vin	49,4
Métaux précieux	81,6	Lainages	61,7	Articles en fer	41,7
Fer	73,2	Machines	56,7	Bois	37,8
		Viande	55,1	Cuirs	30,9

Cuivre	28,7
Laine	27,0
Fourrage	26,0
Malt et houblon	25,7
Livres etc.	24,3
Cacao	21,1
Café	20,5
Oeufs	20,4
Filés de coton	20,2
Pierres gemmes et bijouteries	20,0
Soieries	19,9
Matér. de constr.	17,4
Beurre	16,2
Tabac	16,1
Articles en cuir	14,8
Instruments et appareils	14,5
Quincaillerie et mercerie	14,3
Légumes	13,9
Pétrole	13,3
Filés de laine	13,2
Toilerie	12,8
Véhicules	12,7
Fruits du midi	11,8
Huile de table	11,2
Huile de lin	10,8
Articles en caoutchouc	10,7
Papier	10,2
Machines	93,0
Fromage	84,7
Produits chimiques	63,8
Filés de soie	59,1
Chocolat	55,2
Soie brute	52,7
Lait	50,5
Filés de coton	25,1
Peaux	21,9
Articles en fer	21,2
Ouvrages en paille	16,8
Animaux	16,4
Bijouterie	15,7
Lainages	15,3
Articles en cuir	14,4
Aluminium	13,9
Filés de laine	12,6
Instruments	12,6

Exportation.

Cotonnades	247,0
Montres	173,8
Soieries	167,2

Chemins de fer au 1er janv. 1912. En exploitation 5112 kil.

Postes 1912. Nombre des bureaux 1957, des dépôts de lettres 2016, des bureaux à l'étranger 14.

	Lettres	Cartes postales	Imprimés et échantillons	Assignations postales	
	en milliers.			en milliers.	en milliers de fr.
Service interne	164 110	88 288	68 541	5 992	646 292
Service international	67 592	41 491	41 606	3 062	158 150

Télégraphes 1911. Longueur des lignes de l'État: 3575 kil. avec un développement de fils de 26306 kil. Nombre des bureaux 2291, des dépêches 6 208584, dont 1 721439 dépêches internes, 2 995397 internationales, 1 304956 en transit et 186792 dépêches de service.

Téléphones 1911. Nombre des stations et postes 84060, nombre des réseaux 427; longueur des lignes 21336 kil., des fils 360425 kil.; nombre des conversations urbaines 51 305440, des conversations interurbaines 11 061674, des conversations internationales 712066.

Armée fédérale.

En vertu de la constitution fédérale du 29 mai 1874 et de la loi portant sur l'organisation de l'armée fédérale du 12 avril 1907, tout Suisse valide est tenu de servir, de la 20e à la 32e (capitaines à la 38e, officiers supér. jusqu'à la 48e) année dans le „Auszug" (élite) et de la 33e à la 40e (capitaines à la 44e, officiers supér. à la 48e) année dans la Landwehr; de la 41e à la 48e (officiers jusqu'à la 52e) année dans le Landsturm. Le service dans le Auszug comprend un cours de première instruction militaire variant, selon l'arme, de 65—90 jours et 7 (cav. 8) cours de répétition annuels de 11 (cav. 14) jours. La Landwehr est appelée à un cours de répétition de 11 jours (à l'exception de la cav.). Ceux qui n'appartiennent à aucune classe militaire mais qui sont aptes à des travaux auxiliaires sont attribués aux services auxiliaires; ils ne font pas de service d'instruction et payent la taxe militaire. Les exemptés du service militaire personnel doivent payer annuellement (jusqu'à la 40e année) une taxe de 6 francs, augmentée de taxes supplémentaires fixées à 1,50 francs pour chaque millier de fortune nette et chaque centaine de revenus nets (maximum 3000 francs) et qui, pendant les années de Landwehr, sont réduites de moitié. En outre, tout Suisse obligé au service militaire appartient, de la 20e à la 48e année (les officiers jusqu'à la 52e année accomplie), au Landsturm. Le contingent des conscrits a été en 1906 de 16136 h., en 1907 de 18571 h., en 1908 de 20057 h., en 1909 de 20045 h., en 1910 de 21102, en 1911 de 22309.

L'armée de campagne est divisée en 6 divisions (dont 4 avec 1 brig. de

mont.). La formation de corps d'armées n'est prévue que pour le cas de guerre. Chacune des 4 divisions avec brig. de mont. consiste de: 2 brig. d'inf. et 1 brig. d'inf. de mont. (chaque brig. de 2 rég. à 3 bat. de fus. ou de tiraill. à 4 comp.), 1 comp. de cyclistes, 1 sect. de mitraill. d'inf. (à 2 comp. de mitraill. montées et 1 comp. de mitraill. de mont.), 1 sect. de guides (à 2 esc.), 1 brig. d'art. (de 2 rég. d'art. à 2 sect. à 3 batt. à 4 pièces, 1 sect. d'obusiers à 2 batt. d'obus. à 4 pièces et 1 sect. d'art. de mont. à 2—3 batt. de mont. à 4 pièces), 1 parc de div. (à 2 sect. de parc, 1 comp. de parc d'obus. et 1 comp. de parc de mont.), 1 sect. de parc de somme (à 2—3 colonnes de munition et 2 d'approvisionnement), 1 bat. de sapeurs (à 3 comp. de sap. et 1 comp. de sap. de mont.), 1 comp. de télégr., 1 sect. de santé à 4 comp. et 1 sect. de santé de mont. à 2 comp., 1 sect. d'approvis. à 2 comp. — Les deux divisions sans brig. de mont. consistent de: 3 brig. d'inf. (à 2 rég. à 3 bat. de fus. ou de tiraill.), 1 comp. de cyclistes, 1 sect. de mitraill. d'inf. (à 3 comp. de mitraill. montées), 1 sect. de guides (à 2 esc.), 1 brig. d'art. (à 2 rég. d'art. à 2 sect. à 3 batt. de camp. et 1 sect. d'obus. à 2 batt. d'obus.), 1 parc de div. (à 2 sect. de parc à 1 comp. de parc d'inf. et 2 comp. de parc d'art. et 1 comp. de parc d'obus.), 1 bat. de sapeurs (à 4 comp.), 1 comp. de télégr., 1 sect. de santé (à 6 comp.), 1 sect. d'approvis. (à 2 comp.).

Pour la défense des places fortes du St-Gotthard et de St-Maurice il y a des troupes séparées de l'armée, savoir, pour le St-Gotthard: 5 comp. de fus. d'Élite, 7 bat. de fus. de Landwehr, 3 sect. d'art. de fort., 2 sect. de mitraill. de fort., 5 comp. de pionn. de fort., 1 comp. de pionn. sign. de fort., 2 comp. de sap. de fort., 3 comp. de sap., 2 amb. de mont., 1 sect. du train de fort.; pour St-Maurice: 1 comp. de tiraill. d'Élite, 4 bat. de fus. de Landwehr, 2 sect. d'art. de fort., 2 sect. de mitraill. de fort., 2 comp. de pionn. de fort., 1 comp. de pionn. sign. de fort., 2 comp. de sap. de fort., 1 comp. de sap. de mont., 1 ambulance de mont., 1 comp. du train de fort.

En fait de troupes non-encadrées il y a: de l'Auszug ou de l'Auszug et de la Landwehr (mixtes): 2 comp. cyclistes, 6 bat. d'inf. d'étapes, 4 brig. de cav. (à 2 rég. de drag. à 3 esc. et 1 comp. de mitraill. de cav.), 3 sect. d'art. à pied (à 3 batt. à pied et 1 comp. d'art. à pied de landwehr), 3 bat. de pontonniers (à 3 comp. de pont. et 1 comp. du train), 2 comp. de télégr., 1 sect. d'aérostiers, (à 2 comp.), 1 comp. de pionniers des signaux, 2 comp. de pionniers électriciens, 9 comp. de boulangerie; — de la Landwehr: 6 brig. d'inf. (à 2—3 rég.), 6 comp. cyclistes, 6 comp. de mitraill. d'inf., 6 bat. d'inf. d'étapes, 24 esc. de drag., 12 esc. de guides, 4 comp. de mitraill. de cav., 3 comp. de parc d'inf., 6 bat. de sap. (à 2—3 comp.), 8 comp. de télégr., 6 hôpitaux de camp., 6 ambulances et 1 ambulance de mont., 10 détach. de santé, 6 comp. d'approvisionnement.

Armement: Infanterie (Auszug, Landwehr et Landsturm): fusil suisse à répét., mod. 1889/96, cal. 7,5 mm. — Cavalerie: carabines mod. 1905, cal. 7,5 mm. — Artillerie: canons en acier se charg. par la culasse, cal. 7,5 (art. à pied), 7,5 (art. de camp.), 8,4 et 12 cm. (art. de posit.); 712 canons d'art. de mont. et de position. — Les hommes de l'art. à pied, troupes de fort., télégraphistes et vélocipéd. ont le fusil raccourci mod. 1889/1900 cal. 7,5 mm.

Effectif de l'armée en 1912 (1er avril).

Troupes etc.	Auszug. (Élite.)	Landwehr.	Total.
Infanterie: 106 bat. d'Élite, 56 bat. de Landwehr, 8 comp. de cycliste d'Élite et de Landwehr	96186	50974	147160
Cavalerie: 36 esc. d'Élite, 36 esc. de Landwehr, 4 comp. de mitraill. d'Élite et de Landwehr	5569	4357	9926

Troupes etc.	Auszug. (Élite.)	Landwehr.	Total.
Artillerie: 72 batt. de camp., 6 de mont. et 9 à pied d'Élite, 43 comp. de parc de Landwehr, 10 convois de mont. de Landwehr	15905	5678	21583
Génie: 6 bat. de sapeurs d'élite et 6 de Landwehr, 6 comp. d'élite et 4 de pionn.-télégr. de Landwehr, 2 comp. de signal., 1 comp. d'aérostiers	6222	2171	8393
Troupes de forteresse	4267	1557	5824
Troupes du service de santé: 10 sect. d'Élite, 6 hôpitaux de camp., 10 ambulances et 10 pelotons de Landwehr; de plus le service sanit. des troupes	5777	2285	8062
Troupes du service vétérinaire: vétérinaires et maréchaux ferrants	563	317	880
Train des équipages: 7 comp. du train et train de ligne	5875	1531	7406
Troupes d'approvisionnement: 6 sect. d'Élite, 6 comp. de Landwehr, 9 comp. de boulangers	2158	620	2778
Services	1233	79	1414
A la disp. du Conseil fédéral (article 51 de l'organisation militaire)			698
Effectif total	143851	69575	214124

sans compter 692 officiers des services de chemins de fer, territorial et des étapes. Landsturm (en voie de réorganisation) env. 70000 h.; service auxil. 207004 h. (1er janv. 1912).

Turquie (Memalik i Osmaniye).

Empire. — Monarchie constitutionnelle héréditaire dans la souche des Osmans pour l'aîné des Princes. La constitution du 23 déc. 1876 (7 zilhidje 1293) qui était abolie de fait depuis 1877 a été rétablie le 23 juill. 1908 (24 djemadelakhiré 1326). L'assemblée de l'Empire se compose du Sénat et de la Chambre des députés (280 mbres). Le Souverain est en même temps, à titre de Khalife, le chef suprême religieux des mahométans. — Pavillon de guerre et de commerce: Rouge, chargé au milieu d'un croissant et d'une étoile de couleur blanche. Couleurs nationales: Rouge et Blanc. — V. l'édition de 1879, p. 983.

Maison du Sultan (Mabeïn Humayoun).

Premier chamb.: Halid *Hurschid* Bey; 2e chamb.: *Tevfik* Bey. — 1er secr.: Ali *Fuad* Bey. — 1er aide de camp: *Salih* Pacha. — Dir. gén. de la liste civile: *Feïzi* Bey. — Dir. des écuries imp.: *Chéref* Bey, lt.-col.

Parlement (Medjlissi Oumoumi).

Sénat. 2e session, 1re année (1912).

Prés.: *Saïd* Pacha, Alt.; V Prés.: Chérif *Haïdar* Bey; Mbres[1]): *Abraham* Pacha Karakehya, Ahmed *Terfik* Pacha (amb. à Londres), *Aristidi* Pacha, *Azarian* Eff., Arif *Hikmet* Pacha (v.-am.), Abdurrahman *Chéref* Eff., Ahmed *Riza* Bey, Ali *Ghâlib* Bey, Abdul *Kâdir* Eff., *Batzaria* Eff., *Bohor* Eff., Chérif *Djâffer* Pacha, Chérif *Nâssir* Bey, *Chukri* Pacha, *Dilber* Eff.,

[1]) Les sénateurs ont droit au titre d'Excellence. Ils sont inamovibles et choisis parmi les anciens grand-vézirs, anciens ministres et hauts fonctionnaires de l'administration civile et militaire, ainsi que parmi les dignitaires religieux de toutes les confessions.

Ekrèm Bey Redjaï Zadé, *Eram* Eff., Eumer *Ruchdi* Pacha (maréchal), *Faïk* Bey, *Ferid* Pacha (Alt.), Damad *Ferid* Pacha, *Fuad* Pacha (maréchal), Ghâzi Ahmed *Mukhtar* Pacha (maréchal), *Gabriel* Eff. Noradounghian, *Halim* Bey, Husseïn *Hilmi* Pacha (Alt.), *Husni* Pacha (gén.), *Izzet* Pacha (gén.), *Logothète* Bey d'Aristarchi, *Mavrocordato* Eff., *Mavroyéni* Bey, Mehmed *Tewfik* Pacha, Mehmed *Ali* Pacha (Pce), Mehmet *Gâlib* Bey, *Mouhieddine* Pacha, Moussa *Kiazim* Eff. (Alt.), *Naïl* Bey, *Noury* Bey, Réchid *Akif* Pacha, *Riza* Eff., *Riza* Pacha (gén.), *Riza* Pacha (gén. d'art.), Saïd *Halim* Pacha (Pce, gd-vézir et min. des aff. étrang.), *Sâlih* Pacha (gén.), *Souleïman* Pacha (gén.), Souleïman *Elbustany* Eff. (min. du commerce et de l'agric.). Stoyan *Tilkoff* Eff., Temko *Popovitch* Eff., *Yorghiadis* Eff., *Ziaeddin* Eff. (Alt.).

Chambre des députés.

Les élections pour la prochaine session n'ont pas encore eu lieu.

Conseil des ministres (Medjlissi Vukela) 1913.

Grand-vézir et min. des Aff. étrangères (Haridjié)[1]: Pr. Saïd *Halim* Pacha, sén. — Cheikh-ul-islam[1]: *Essad* Eff. — Intérieur (Dakhilié): *Talaat* Bey. — Justice: *Ibrahim* Bey. — Président du conseil d' Etat: *Halil* Bey. — Guerre (Harbié): *Izzed* Pacha. — Marine (Bahrié): *Mahmoud* Pacha. — Finances (Malié): *Rifaat* Bey. — Fondations pieuses (Evkaf): *Haïri* Bey. — Travaux publics (Nafi-a): Osman *Nizami* Pacha. — Instruction publ. (Méarif): *Chukri* Bey. — Commerce, agriculture et mines: *Souleïman Elbustany*, Eff., sén. — Postes, télégraphes et téléphones: *Oscan*. — Sous-secr. d'état du grand-vézirat: *Emin* Bey.

Grand-Véziriat. Sous-secr. d'État: *Emin* Bey (v. ci-dessus). — Gd-maître des cérémonies: Ismaïl *Djénani* Bey. — 1er secr. du Conseil des ministres: *Soubhi* Bey. — Dir. de la chancellerie Imp.: *Djévdet* Bey. — Dir. de la correspondance: *Noury* Bey. — Dir. des cérémonies: *Memdouh* Bey. — Dir. des archives: *Ali* Bey. — Drogman: *Essad* Bey.

Conseil d'État (Choura-i-Devlet).

Prés.: *Halil* Bey (v. ci-dessus). — 1er secr.: *Zia* Bey.

Section législative (tanzimat daïressi). Prés.: *Saïd* Bey. Mbres: *Djéladdine* Bey, *Kemaleddine* Bey, *Chadan* Bey, *Moustafa* Eff., *Sélim* Eff.

Section civile (milkie daïressi). Prés.: *Salim* Bey. Mbres: *Réchad* Bey, *Behaedinne* Bey, *Jahya* Bey, *Séfer* Eff., *Constantin* Eff.

Section des finances (malié daïressi). Prés.: *Tevfik* Bey. Mbres: *Sami* Bey, Youssouf *Rassi* Bey, *Abdoullah* Bey, *Stéjanaki* Bey, *Hachim* Bey.

Cour de cassation. Prés.: *Rechad* Bey. — Cour d'appel. Prés.: *Husni* Bey. — Tribunal de 1re instance. Prés.: Ismael *Hakki* Bey.

Ministères et autres autorités centrales.

Affaires étrangères. Ssecr. d'État: Mehmed *Saïd* Bey. — Adjoint: Mehmed *Nebil* Bey. — Dir. du cabinet part. du min.: *Edhem* Bey. — Dir. gén. des affaires polit.: *Salih* Bey. — Dir. gén. des consulats, du commerce et du contentieux: *Nicolaki* Eff. Sgouridès. — Conss. légistes de la S. P.:

[1]) Le cheikh-ul- islam et le grand-vizir portent le titre d'Altesse. La dénomination de „Pacha" revient aux fonctionnaires suprêmes du rang de „vizir" (dans la carrière civile) et de „muchir" (maréchal), au „férik" (gén. de division) et au „liva" (gén. de brigade) ainsi qu'aux personnes auxquelles sont conférés les titres de „roumili beyler bey", de „miri-miran" ou de „mir-ul-umera", Les officiers supérieurs (Kaimakam = lt.-col.) et Miralai = col.) portent le titre de Bey, les officiers inférieurs au grade de lt.-col. le titre d'Effendi. Les fonctionnaires de la magistrature et les fonctionnaires civils portent le titre de Bey ou d'Effendi.

Hérante Bey Abro, *Réchid* Bey. — Dir. du personnel: Ali *Riza* Bey. — Dir. de la correspondance chiffrée: *Ahmed* Bey. — Dir. du bureau de nationalité: *Réfik* Bey. — Dir. gén. des archives: *Haïreddin* Bey. — Dir. de la comptabilité: *Zia* Bey. — Dir. gén. de la presse: *Réouf* Bey.

Intérieur. Ssecr. d'État: Ali *Munif* Bey. — Directeurs. Comptabilité: *Saïm* Bey; — Personnel: *Chérif* Bey; — État de service: *Aghop* Eff.; — Archives: *Nouri* Bey.

Finances. Ssecr. d'État: *Tahsin* Bey, p. i. — Directeurs. Cabinet part. du min.: Réchid *Safved* Bey; — Comptabilité gén.: *Berberian* Eff.; — Personnel: *Béhaeddin* Bey; — Dette publ. et mouvement des fonds: *Loutfi* Bey; — Recettes gén.: *Kérim* Bey; — Contrôle gén.: Henri *de Montréal;* — Conseil légiste: Halil *Hilmi* Bey, p. i.; — Domaines: *Sézaï* Bey.

Guerre. Chef de la correspondance: Ali *Riza* Bey. — Présidents de sect. Infanterie et recrutement: *Férid* Pacha, gén. de div.; — Cavalerie: *Faïk* Pacha, gén. de brig. — Artillerie: Ali *Refik* Pacha, gén. de div.; — Service de santé: *Bessim* Pacha, col.; — Insp. gén. des sections techn. et des places fortes: Hussein *Husny* Pacha, gén. de div.; — Tribunaux milit.: *Kénan* Pacha; — Gendarmerie: *Rassim* Bey, gén. de div. — Dir. gén. de la comptabilité: *Mouhiddin* Bey.

État-major-gén. Chef: Ismail *Kiamy* Pacha, gén. de div., p. i.; — Chefs de section: *Chevki* Pacha, gén. de brig.: *Moustapha* Bey, *Réfik* Bey, *Arif* Bey, *Chukri* Bey, cols.

Marine. Ssecr. d'État: *Roustem* Pacha, c.-am. — Chefs de section: *Sidki* Bey, *Hakky* Bey, *Rifaat* Bey, *Halis* Eff. — Capit. du port: *Abdi* Pacha. — Command. de l'école nav.: *Sermed* Bey, capit. de vaiss.

Justice et Cultes. Ssecr. d'État: *Azmi* Bey. — Dir. des cultes: *Béhaeddine* Bey. Cour de cassation. Section des requêtes: Ali *Ruchdi* Eff.; Section civile: *Haïder* Eff.; Section pénale: *Osman* Bey. — Proc. gén.: Ismaïl *Hakky* Eff. — Cour d'appel. Section criminelle: Hadji *Houloussi* Eff.; Civile: *Pertew* Bey; Chambre des mises en accusation: Osman *Sahib* Bey. Tribunaux de commerce. 1er tribunal: *Aarifi* Bey; 2e tribunal: *Yovanaki* Eff. — Tribunal de commerce marit.: *Mouamer* Bey.

Instruction publ. Ssecr. d'État: Salih *Zéky* Bey. — Directeurs. Cabinet du min.: Moustafa *Réchid* Bey; Enseignement sup.: *Zuhdi* Bey; Enseignement second.: *Husny* Bey; Enseignement prim.: *Chevky* Bey; — Dir. gén. de l'université: *Sami* Bey. — Dir. de la faculté de médecine: *Adnan* Bey.

Commerce et agriculture. Ssecr. d'Etat: *Sassoun* Eff. — Dir. gén. de l'agriculture: *Vahan* Eff.; des mines: *Chévket* Bey; des forêts: *Nessib* Eff.; du commerce: *Ali* Bey; de l'industrie: *Edhem* Bey: de la banque agricole: *Chefket* Bey.

Direction gén. des contributions indirectes. Dir. gén.: *Sirri* Bey. — Cons.: M. *Crawford.* — Insp. en chef: *Behdjet* Bey. — Directeurs. Correspondance: *Raghib* Bey; — Contrôle: *Chéfik* Bey; — Comptabilité: *Haïri* Bey.

Fondations pieuses. Sous-secr. d'État: Ismael *Hakki* Bey. — Dir. de la comptabilité: *Zia* Bey. — Dir. de la correspondance: *Djémil* Bey. — Conseil légiste: *Hassan* Effendi.

Travaux publics. Ssecr. d'État: *Servitchen* Eff. — Directeurs. Cabinet du min.: *Izzet* Bey; — Chemins de fer: Ahmed *Mouhtar* Bey; — Ponts et chaussées: *Burhaneddin* Bey. — Conseil légiste: *Bedros* Bey. — Dir. de la comptabilité: *Salaheddin* Bey. — Personnel: *Réchid* Bey.

Administration du cadastre (Defter-i-hakani). Dir. gén.: Mahmoud *Essad*

Eff.; Adjoint: *Réfik* Bey. — Directeurs. Titres: *Ruchdi* Bey; — Correspondance: *Mouhtar* Bey; — Comptabilité: *Sureya* Bey.

Postes, télégraphes et téléphones. Directeurs. Comptabilité: *Mouhieddin* Bey; — Postes: *Ihsan* Bey; — Télégraphes: *Melcon* Eff.

Sûreté publique. Dir.: Ahmed *Midhat* Bey. — Dir. gén. de la police de Stamboul: *Azmi* Bey; de Péra: *Mourad* Bey; de Scutari: *Nihad* Bey.

Cour des comptes. Prés.: . . . . — VPrés.: *Nazif* Bey et *Armenak* Bey. — Proc. gén.: *Djémal* Bey.

Administration de la dette publique. Prés. (alternat.): Sir A. *Block*, délégué des créanciers anglais et néerlandais, et *de la Boulinière*, délégué des créanciers français. — Mbres. Empire ottoman: Hussein *Djahid* Bey; Allemagne: R. *Pritsch*, cons. int. de lég.; Autriche-Hongrie: N. *de Janko*, CG.; Italie: *Nogara*. — Actions privilégiées: *Dollfus;* — Commissaire impérial ottoman: *Saïd* Bey.

Conseil supérieur de santé. Prés.: le min. des affaires étrang.: VPrés.: Kassim *Izzeddine* Bey. — Insp. gén.: Dr. Djenab *Chehabeddine* Bey; Adjoint: *Rifaat* Bey. — Mbres ottomans: *Namik* Bey, Riza *Tevfik* Bey, Akil *Mouktar* Bey, *Suad* Bey, *Fuad* Bey. — Délégués des puissances étrangères. Allemagne: Dr. *Schönberg*; Amérique: C. W. *Fowle;* Angleterre: Dr. *Clemow;* Autriche: Dr. *Kaller;* Belgique: Bar. *de Hübsch;* Espagne: Dr. *Gabuzzi;* France: Dr. *Delamarre*; Italie: Dr R. *Zeri;* Pays-Bas: Dr. *Jung;* Perse: Dr. *Samouel* Khan; Russie: Dr. *Walter*.

Chef des communautés religieuses non mohamétanes (Rouesaïmilet), v. ci-dessous.

Autorités provinciales.

Les vilayets (provinces ou gouv. gén.) sont subdivisés en *livas* (aussi nommés „*sandjak*" ou gouvernements, à la tête desquels se trouvent les *mutessarifs* (gouverneurs). Les livas sont divisés en *kazas* (cantons ou districts) qui sont administrés par des *kaïmakams* (sous-gouv.). Les *kazas* sont divisés en *nahiyés* (communes) administrés par des *mudirs* (maires).

La Turquie d'Europe comprend les vilayets: Constantinople, Vali: *Djémil* Pacha, par int. — Andrinople (Edirneh), Vali: Hadji *Adil* Bey. — Le mutessarifat de Tchataldja: *Mahmoud* Bey.

Vilayets de la Turquie d'Asie. Adana: *Emin* Bey. — Aïdin (Smyrne): *Nazim* Pacha. — Alep: *Djélal* Bey. — Angora: *Houloussi* Bey. — Archipel (Djezair-i-Cahrisefid) [Rhodes]: . . . . — Bagdad: *Djavid* Pacha. — Basra: *Izzet* Bey. — Beyrouth: Bekir *Sami* Bey. — Bitlis: *Mazhar* Bey. — Diarbékir: Ismail *Hakki* Bey. — Erzeroum: *Réchid* Pacha. — Hidjaz: *Nédim* Bey. — Houdavendighiar (Brousse): Pr. Abbas *Halim* Pacha. — Kastamouni: *Réchid* Pacha. — Konia: *Husny* Bey. — Mamouret ul Aziz: Husséïn *Kiazim* Bey. — Mossoul: Suléïman *Nazif* Bey. — Sivas: *Mouammer* Bey. — Syrie [Damas]: *Arif* Bey. — Trébizonde (Trabisoun): *Samih* Bey. — Van: *Tahsin* Bey. — Yemen [Sana'a]: Mahmoud *Nédim* Bey. — Les mutessarifats indépendants. Assir: *Mouhieddin* Bey; Boli: Ali *Osman* Bey; Carassi: Mehmed *Réchid* Bey; Kalé-i-Soultanié (Dardanelles): Mourad *Fouad* Bey; Djanik: Suleïman *Nedjmi* Bey; Izmid: Ahmed *Mazhar* Bey; Jérusalem (Koudsichérif): *Madjid* Bey; Liban: *Ohannès* Pacha Couyoumgian; Médine: *Basri* Pacha; Ourfa: *Imaïl Fevzi* Pacha; Zor: *Djélal* Bey.

Samos, v. p. 1191; l'Égypte, v. p. 1192.

Communautés religieuses.

Église catholique-romaine. I. Rite latin. Délégué apostolique et vicaire patriarcal de Constantinople: V. *Sardi*, archev. tit. de Césarée en Palestine. — Archevêques et évêques. Bagdad: Jos. *Drure*, archev.

et délégué apostol. pour la Mésopotamie, le Kurdistan et l'Arménie. — Chios (dépend. de Naxos). — Smyrne: A. *Zucchetti*, archev. — Délégué apostol. pour la Syrie [Beyrouth]: F. *Giannini*, archev. tit. de Sérès.

II. Rites orientaux. 1. Rite arménien. Patriarche de Cilicie [Constantinople]: . . . . — Archevêques à Alep, Mardin et Sivas; Évêques à Adana, Angora, Brousse, Diarbékir, Erzeroum, Kaïsarieh, Kharpout, Malatia, Marach, Trébizonde.

2. Rite grec. a) Rite grec pur. Les adhérents dépendent du délégué apostolique de Constantinople (v. ci-dessus).

b) Rite grec-bulgare. Évêque à Constantinople: Mich. *Mirow*, archev. tit. de Théodosiopolis; Vicariats apostoliques de la Macédoine [Salonique] et de la Thrace [Andrinople].

c) Rite grec-uni melkhite ou syrien catholique. Patriarche d'Antioche [Damas]: *Cirille Geha;* Archevêques à Alep, Homs, Tyr; Évêques à Baalbek, Beyrouth, Damas, Panas, Ptolemais, Saida, Tripolis, Zahle.

3. Rite syrien. a) Rite syrien pur. Patriarche d'Antioche [Mardin]: Ignazio D. Efrem *Rahmani;* Archevêques à Bagdad, Damas, Homs; Évêques à Alep, Beyrouth, Gezira, Mardin, Mossoul.

b) Rite syrien-chaldéen. Patriarche de Babylone [Mossoul et Hilla près Bagdad]: Emanuel *Thomas;* Archevêques à Diarbekir, Kerkuk; Évêques à Amadia, Akra, Gezira, Mardin, Mossoul, Salmas, Seerth, Sena, Urmia, Zaku.

c) Rite syrien-maronite. Patriarche d'Antioche [Kesrouan et Canobin]: Elie-Pierre *Huayek*. — Archevêques à Alep, Beyrouth, Chypre, Damas, Tripoli, Tyr et Sidon; Évêques à Baalbek, Gibail-Botri.

Église grecque orthodoxe. Patriarches. Constantinople: *Germanos V*, archev. de Constantinople, patr. œcuménique; Gd-Vicaire: Rév. *Benjamin*. — Antioche: *Grégoire*, patr. de la Syrie. — Jérusalem: *Damianos*, patr. de Jérusalem, de l'Arabie, de Canaan, Galilée et Palestine. — Les trois patriarches comprennent dans leur juridiction 105 métropoles (diocèses) dont 80 relèvent du patriarcat de Constantinople, 15 du patr. d'Antioche, et 10 du patr. de Jerusalem.

Église orthodoxe-bulgare. Exarque [Constantinople]: *Joseph;* 19 archevêques à Okhrida, Uskub, Kubrulu (Velésa), Nevrokop, Debra, Stumnitza, Monastir et 2 évêques à Andrinople et Salonique.

Église Syriaque ou Jacobite. Patriarche [Monastère de Deïr-uz-Zaferan au sandjak de Mardine]: Ignace *Abdoullah;* Évêques à Constantinople, Damas, Diarbékir, Jérusalem, Mossoul, Charput et 10 autres lieux.

Église arménienne grégorienne. Patriarches. Constantinople: *Zaren Egejan*, patriarche, chef de tous les Arméniens de la Turquie. — Aghthamer (Ile dans le lac de Van), ch. des fonct.: *Howseb*, représentant du Catholicos. — Cilicie (Sis): *Habayan*, Catholicos. — Jérusalem: *Tanilian*, représ. du patriarche. — 57 diocèses et monastères-évêchés dont les plus importants se trouvent à Mouch, Erzeroum, Césarée, Nicomedie, Sivas, Tokat, Van.

Église Chaldéenne (Nestorienne). Patriarche (Catholicos de Babylon) [Mossoul]: *Emmanuel II;* Vicariat gén. [Constantinople]: Tomas *Badjaris;* Évêques à Amadia, Bassora, Diarbékir, Djeziri, Kertuk, Mardin.

Culte protestant. Communauté indigène. Vekil [Constantinople]: A. H. *Boydjian* Effendi.

Évêque anglican [Jérusalem]: F. *Blythe*.

Culte Israélite. Gd-rabbin de Constantinople: Haïm *Nahoum;* d'Andrinople: Avram *Semah*.

Armée ottomane.

La Rédaction n'a pas reçu de renseignements précis au sujet des corps d'armée, leurs garnisons et commandants.

Comm. de la Place de Constantinople: *Refet* Bey.

Marine. Comm. en chef de la flotte: *Tahir* Bey.

Corps diplomatique à Constantinople et consulats

*Allemagne, Empire. Amb.: H. bar. *de Wangenheim*, 8./V. 12; Cons. d'amb.: *de Mutius;* 2e secr.: Cte *de Kanitz;* Att.: Dr. *de Renthe-Fink;* détachés à l'amb.: *Hesse*, capit., *d'Arnim*, lt.; Att. milit.: *de Strempel*, major; 1er drogman: Dr. Th. *Weber;* 2e drogman: Dr. *Schönberg;* 3e drogman: *Anders;* 4e drogman: *Wustrow*; Aumônier: Cte *de Lüttichau;* Médecin: Prof. Dr. *Wieting;* Chef de la chanc.: A. *Müller*, cons. int. de la cour. — Consuls à ☥Adana: Dr. *Büge*, 10. — ☥Alep: W. *Rössler*, 09. — ☥Bagdad: Dr. *Hesse*, 11. — Basra: R. *Wönckhaus*, 10. — ☥Beyrouth: *de Mutius*, 12. — ☥Constantinople: *Mertens*, cons. int. de lég., CG., 06; VC.: Dr. C. *Frey*, Dr. *Daenhardt*, Dr. *Rümelin;* Att.: Rud. *Krüger*. — Damas: Tim. *Wurst*, 13. — ☥Jérusalem: E. *Schmidt*, 10, CG. — Mersine: X. *Christmann*. — ☥Smyrne: *Humbert*, 10. — Trebizonde: Dr. *Bergfeld*, 10. — VC. à Alexandrette (T. *Belfante*), Andrinople (. . . .), Chios (Dr. O. *Ornstein*, 02), ☥Haïfa (Dr. L. *Hardegg*, 12), ☥Jaffa (Dr. *Brode*, 11), Mytilène (P. M. *Courtgis*), Rodosto (P. *Aslan*), Samsoun (*Kuckhoff*, 05), Tchanack (M. *Christides*, 05), Tripoli de Syrie (Ch. *Hoffmann*, 13); Agt à Antioche.

*Amérique, États-Unis. Amb.: Henry *Morgenthau*, ... 13; Secr. d'amb.: Hoffman *Philip;* 2e secr.: G. Cornell *Tarler*; Secr. turc: . . . . ; Secr. turc assist.: A. H. *Leavitt;* Cons. légiste: A. K. *Schmavonian;* Att. milit.: J. R. M. *Taylor*, major. — Consuls à Alep: ☥J. B. *Jackson*, 05, et 1 V- et Dep.C. — Bagdad: ☥E. *Sauer*, 11, et 1 V- et Dep.C. — Beyrouth: ☥W. Stanley *Hollis*, CG., 11; R. F. *Chesbrough*, V- et Dep.CG., 13. — Constantinople: ☥G. B. *Ravndal*, CG., 11; L. *Heck*, V- et DepCG., 13, et 2 Dep.CG. — Jérusalem: ☥W. *Coffin*, 10; S. *Edelman*, 13, V- et Dep.C. et 1 Dep.C. — Kharpout: ☥W. W. *Masterson*, 08, et 1 V- et Dep.C. — Mersine: ☥E. I. *Nathan*, 09, et 1 V- et Dep.C. — Sivas: ☥. . . . — Smyrne: ☥G. *Horton*, CG., 11; V- et Dep.CG.: J. W. *Dye*, 12, 1 Dep.CG. et 1 Agt. — Trébizonde: A. S. *Northrup*, 12, et 1 V- et Dep.C. — Agts à Alexandrette, Bassora, Damas, le Dardanelles, Haïfa, Hodeïda, Jaffa, Mytilène, Samsoun, Tripoli de Syrie.

*Argentine. Rép. CG. à Constantinople; ☥Dr. Jac. F. *Peuser*, 10. — VC. à Beyrouth (A. de *Luciano*, 11).

*Autriche-Hongrie. Amb.: J. mis *de Pallavicini*, 24./I. 06, cons. int. et chamb.; Cons. d'amb.: Dr. H. chev *Löwenthal de Linau;* Cons. de lég.: I. bar. *Rubido-Zichy de Zágorje, Zich et Zajk;* Dir. de la chanc. de commerce: G. *Panfilli*, cons. de lég.; Secres de lég.: Dr. M. cte *Bukuwky de Bukuwka*, chamb.; Att.: Dr. P. *Hevesy de Heves;* 1er drogman: G. *Para*, CG., cons. de lég.; 2e drogman: F. *Parcher de Terjékfalva*, secr. de lég.; 3e drogman.: Dr. H. *Leschanowsky*, C.; M. *Coglierina*, R. *Kronholz*, VC.; Délégués de santé: Dr. M. *Kaller*, Dr. M. *Tončić;* Att. milit.: J. *Pomiankovski*, col.; Chanc.: O. *Busch*, cons. de chanc. — Consuls à ☥Alep: A. cte *Dandini de Sylva*, 12. — ☥Andrinople: Dr. M. chev. *de Herzfeld*, 11. — ☥Bagdad: A. *Xanthopoulo*, 09. — ☥Beyrouth: Dr. *Remi de Kwiatkowski*, CG., 13; Attachés: W. *Haas*, 12, A. *de Pekowich*, 13. — ☥Constantinople: G. *Czurcsin*, 11; VC.: A. chev. *de Nadamlenzki*, 06, B. *Štepánek*, 13; Capit. de port: S. M. *Ivancich;* Prés. du tribunal sup. consulaire: A. chev. *de Fraus-Wagner*, cons. aul.; Juges sup.: Dr. B. *Basiliadès*, Dr. E. *Rákosi*. — ☥Damas: ☥Dr. K. *Ranzi*, 11. — ☥Jéru-

salem: R. *de Franceschi*, 11. — ♁Smyrne: Ad. *Merle*, CG., 11; VC.: Dr. F. *Stumvoll*, 13; St. *Reviczky de Revisnye*, E. bar. *Abele de Lilienberg*, 13. — ♁Trébizonde: P. *Moricz de Técsö*, 06. — VC. à Adalia (T. *Pözel de Virányos* 13), Adana (R. *Stöckel*, 11), Chios (F. *Brazzafolli*), les Dardanelles (Const. *Xanthopoulo*), Djeddah (Dr. D. *Tončič*, C., 11), Jaffa (F. *Zitterer*, 12), Mersine (H. *Lombardo*, 11), Prévéza (*de Meichsner*, 13), ♁Rhodes (ch. des fonct.: A. *Barmann*, 03), Samsoun (ch. des fonct.: A. *Torre*, 08), Sérès (G. *Zlatko*); Agts à Akka-Haïfa (A. *Dück*, VC., 13), Alexandrette, ♁Brousse, Erzeroum, Gallipoli, Kerason, Kirkkilisse, Latakieh, Mytilène, Rodosto, Saffed-Tiberias, Saïda (A. *Catafago*, VC.), Tenedos, Tripoli de Syrie.

*Belgique. E. e. et M. pl.: L. bar. *Moncheur*, 4./X. 09; Cons. de lég.: ♁L. *Leclerq;* Interprètes: Bar. G. *de Hubsch*, S. *Marghetitch;* VC.: ♁Chev. *de Wouters d'Oplinter*. — Consuls à Alep: J. *Poche*, 13. — Andrinople: A. *Badetti*, 05. — Bagdad: C. *Berk*, 12. — Bassorah: V. A. *Dervischyan*, 11. — Beyrouth: J. *Leithe*, 00. — Constantinople: la lég., CsltG.♁ — Damas: I. *Misson*, 11. — Djeddah: H. *Müller*, 13. — Jérusalem: C. *Mancini*, 09. — Koniah: . . . . — Rhodes: E. *Masse*, 98. — Smyrne: ♁*Robyns de Schneidauer*, CG., 12; VC.: ♁*Créon*. — Trébizonde: A. *Sassi*, 84. — VC. à Alexandrette (J. *Catoni*, 03), Brousse (*Gilbertson*, 99), aux Dardanelles (*de Caravel*, 97), Haïfa (*Lange*, 03), Hodeida (I. *Tayar*, 04), Jaffa (J. *Aberlé*, 13), Mersine (E. *Jauréguiberry*, 03), Mytilène (G. *Vlaccos*, 89), Samsoun (. . . .). Tripoli de Syrie (C. R. *Catzeflis*, 03).

*Bulgarie. E. e. et M. pl.: A. *Tocheff*, 13; 1er secr.: J. *Pejeff;* 2e secr.: G. *Kjossévanoff;* Att. milit.: Th. *Markoff*, lt.-col.; 1er drogman: G. *Galaboff;* 2e drogman: R. *Petroff*.

*Danemark. La Légation de Suède est chargée des intérêts du Danemark. — Consuls à Beyrouth: G. *Scrini*, 11. — Jérusalem: G. *Dalman*, 13. — Smyrne: A. *van der Zee*, 11, et 1 VC. — VC. aux Dardanelles, à Rhodes, Scalanuova, Trébizonde, Tripoli de Syrie.

*Espagne. E e. et M. pl.: G. M. *de Ory*, 30./III. 13; 1er secr. d'amb.: R. *Miljana;* Att.: M. *Amoedo*; 1er drogm.: J. *Fernandez Guillemet;* Méd.: *Gabuzzi*. — Consuls à Alep: H. *Marcopoli*. — Bagdad: le C. de France, p. i. — Beyrouth: A. *Parodi*. — Constantinople: le min., CG.♁; ♁M. *de Caabeyro*, 11. — Jérusalem: ♁Cte *de Ballobar*, 13. — Smyrne: ♁R. *Casares*, 13; VC.: R. *Routh*. — VC. à Alexandrette, Brousse, Damas, Dardanelles, Gallipoli, Haïfa, Jaffa, Mersine, Mytilène (Al. *Vassiliou*), Rodosto.

*France. Amb.: Louis Maurice *Bompard*, 30./VII. 09; Cons. d'amb.: A. *Boppe*, M. pl.; 2e secr.: V. *Jaunez;* 3es secres: Cte *Doynel de St-Quentin*, Cte *de Percin*, V. *Levêque de Vilmorin*, M. *Dubail;* Att. milit.: *Maucorps*, lt.-col.; Att. commerc.: H. A. *Lefeuvre-Méaulle*, CG.; 1er drogman: Alph. *Ledoulx*, C.; 2e drogman: *Mathieu;* Interprètes: J. *Béguin-Billecocq*, *Vadala*, *Giron;* Secr.-archiv.: *Baudouy*. — Consuls à Alep: ♁*Barré de Lancy*, 13. — Bagdad: ♁*Guy*, 13. — Beyrouth: ♁*Couget*, CG., 10, cons. d'amb.; C. suppl.: ♁*Coulondre*, 12. — Constantinople: ♁*Agel*, CG., 12; C. suppl.: ♁*Gilson*, 13. — Damas: ♁*Ottavi*, CG., 11. — Djeddah: ♁*de Reitel*, 13. — Jérusalem: ♁*Gueyraud*, CG. 08. — Smyrne: ♁*Colomiès*, CG., 09; ♁*Dollot*, C. suppl., 11. — Trébizonde: ♁*Wiet*, 13. — VC. à Alexandrette (♁*Delenda*, 05, C.), Andrinople (♁*Cuinet*, C., 12), Angora (♁*Perroud*, 06, C.), Brousse (♁*Roy*, 11), Caïfa (♁. . . .), Diarbékir (♁*Talansier*, 11), Erzeroum (♁*Destrées*, 10), Hodeida (♁*Roux*, 12), Jaffa (♁Cte *de Potier*, 11), Marache (♁*Eddé*, 11), Mersine (♁*Lorgeou*, C., 12), Mossoul (♁*Saglio*, 12), Rhodes (♁*Laffon*, 10), Sivas (♁*Monge*, 13), Tripoli de Syrie (♁*Hepp*, 09), Van (♁*Zarzecki*, 11); Agts à Adalia, Aïdin, Aïvali, Antioche, Chios, Dardanelles (♁M. *de Aldovrandi*, 11, C.), Gallipoli, Gaza, Kerasonde, Kirk-Kilissé, Konieh, Latakieh, Makri, Magnesie, Mytilène,

Nazareth, Orfa, Rodosto, Saïda, Samsoun (♁ *Bertrand*, 10, C.), Scalanova, Tchesmé, Vourlah, Zongouldagh (♁ *Pons*, C.).

*Grande-Bretagne. Amb.: Sir Louis *Mallet*, 30./X. 13; Cons. d'amb.: C. M. *Marling;* 1er secr.: G. J. *Kidston;* 2e secr.: E. *Ovey;* 3es secres: Lord Gerald *Wellesley*, H. G. *Nicolson*, Hon. C. *Lister;* Drogman en chef: G. H. *Fitzmaurice;* Drogmans: A. T. *Waugh* (v. ci-dessous), ♁ A. *Ryan;* Att. milit.: E. *Tyrrell*, lt-col.; Att. nav., v. Autriche-Hongrie, corps dipl.; Att. commercial: E. *Weakley;* Aumônier: Rev. F. C. *Whitehouse;* Méd.: Dr. F. *Clemow;* Archiv.: ♁ W. E. *Fuller*. — Consuls à Alep: ♁ R. A. *Fontana*, 09. — Andrinople: ♁ R. *Samson*, major, 06. — Bagdad: ♁ J. G. *Lorimer*, CG., 11; VC.: N. E. H. *Scott*, 11, major. — Bassorah: ♁ F. E. *Crow*, 03. — Beyrouth: ♁ H. A. *Cumberbatch*, CG., 08; VC.: ♁ C. H. *Honey*, 13. — Constantinople: Juge: ♁ R. B. P. *Cator;* Juge suppl.: P. *Grain*, 10; ♁ H. *Eyres*, CG., 05; ♁ A. T. *Waugh*, 03; A. *Ryan*, 12; VC.: ♁ W. S. *Edmonds*, 08. — Damas: ♁ G. P. *Devey*, 06. — Djeddah: ♁ A. *Shipley*, 12; VC.: ♁ Dr. *Abdur Rahman*, 11. — Erzeroum: ♁ J. H. *Monahan*, 12. — Jérusalem: ♁ P. J. C. *McGregor*, 12. — Smyrne: ♁ H. D. *Barnham*, CG., 08; VC.: ♁ C. E. Heathcote *Smith*, 08. — Trébizonde: ♁ H. E. *Satow*, 12. — VC. à Adalia, Adana (♁ W. D. W. *Matthews*, 12), Aïdin, Aïvali, Alexandrette (A. *Catoni*, 09), Bitlis (♁ R. W. *Bullard*, 11), Brousse, Chios, Dardanelles (♁ C. E. P. *Palmer*, 11), Dedeagatch, Diarbékir (♁ . . . .), Gallipoli, Haïfa, Hodeïda (♁ G. A. *Richardson*, 01), Ismidt, Jaffa (♁ W. *Hough*, 12), Latakieh, Mersine, Mossoul, Mytilène, Preveza, Rhodes, Rodosto, Safed, Scalanuova, Sidon, Ténédos, Tripoli, Van (♁ I. M. *Smith*, 13, lt.); Agts à Gaza, Kirkilissé, Samsoun.

Grèce. Les relations diplomatiques sont suspendues depuis oct. 1912.

*Italie. Amb.: C. mis *Garroni*, 30./XI. 12, sén.; Conss. d'amb.: J. B. cte *Nani-Mocenigo;* 1er secr.: Lod. cte *Nani-Mocenigo;* 2e secr.: F. M. *Taliani;* détaché: Ad. *Borzi*, lt. d'art.; Att.: L. *Weil Schott;* Att. milit.: E. *Mombelli*, lt.-col.: Att. commercial: Prof. C. *Melia;* 1er drogman: G. *Galli;* 2e drogman: A. *Chabert;* Méd.: Dr. R. *Zeri;* Archiv.: G. *Celsi*. — Consuls à Alep: A. *Gauttieri*, 13; VC.: A. *Sola*, 13. — Bagdad: P. *Bertanzi*, 13. — Beyrouth: ♁ G. *Tosti*, CG., 13. — Constantinople: R. *Tritonj*, CG., 12; Juge: F. *Gautero;* C. ♁: C. *Lori*, 12; Att.: L. *Arduini*, 13. — Damas: G. *Vivaldi*, 13. — Hodeïda: ♁ D. *Toscani*, CG., 13; VC.: C. *Mezzadri*, 13. — Jérusalem: ♁ C. des ctes *Senni*, 13. — Smyrne: ♁ T. *Carletti*, CG., 13; VC.: M. *Indelli*, 13. — Trébizonde: G. *Gorrini*, CG., 13. — VC. à Adalia (♁ Nob. *Ferrante di Ruffano*, 13), Adana (♁ P. *Indelli*, 13), Andrinople (♁ C. *Raguzzi*, 13), Mossoul; Agts à Acri, Aïdin, Aivali, Alexandrette, Brousse, Chios, Conia, Dardanelles, Denizli, Djeddah, Enos, Erzeroum, Gallipoli, Ineboli, Jaffa, Kerasson, Latakieh, Magnesia, Moka, Mytilène, Rodosto, Samsun, Scalanuova, Sivas, Tarsus-Mersine-Adana, Tripoli de Syrie, Van, Zougouldak.

Luxembourg, v. Pays-Bas (conv. 6/7 janv. 1880).

Monténégro. L'amb. de Russie est chargée des intérêts monténégrins.

*Norvège. L'amb. d'Allemagne est chargée des intérêts dipl. de la Norvège. — Consuls à Bagdad: T. D. *Cree*, 06 — Constantinople: T. R. *Reppen*, CG., 06; — Jérusalem: L. W. *Marks*, 07. — Smyrne: H. *van der Zee*, 06. — VC. à Beyrouth (O. G. *Tattarachi*, 08), Dardanelles (M. *Christidès*, 06), Mytilène (. . . .).

*Pays-Bas. E. e. et M. pl.: Dr. jkhr P. J. F. M. *van der Does de Willebois*, 22./V. 08; 1er drogman: M. *Carabetian;* 2e drogm.: T. *Byzantios;* Chanc.: Dr. A. M. *Kock*. — Consuls à Alep: A. *Poche*, 95. — Beyrouth: ♁ A. P. H. *Hotz*, 09, CG. — Constantinople: Dr. *Kock* (v. ci-dessus). — Djeddah: ♁ J. *Wolff*, 11. — Jérusalem: Dr. A. *Einsler*, 13. — Smyrne: ♁ Dr. T. J. J. *van Uïje-Pieterse*, CG., 06. — Trébizonde, ch. des fonct.: le C.

d'Autriche-Hongrie. — VC. à Alexandrette (A. *Catoni*, 73), Caiffa et St-Jean d'Arce (A. *Parodi*, 10), Damas (Th. *Wurst*, 10), Dardanelles (Th. *Xanthopoulo*, 87), Jaffa (H. *Portalis*, 11), Mersine et Tarsous (E. *Avania*), Mytilène (N. *Bargigli*), Tripoli de Syrie (Chr. *Catzeflis*, 11).

*Perse. Amb.: Mirza *Mahmoud* Khan, Ehtécham-es-Saltaneh, ...; Cons.: Hadji Mirza *Moussa* Khan; 1er drogman et 1er secr.: *Ohannès* Khan; 1er secr.: *Hussein* Khan; 2e secr.: Ali *Ekber* Khan; 2e drogman: Mirza *Feïzoullah* Bey; Agt fin.: Mirza Ali *Mohamed* Khan; 2e drogman: *Archag* Khan Karagheusian; 3e secr.: Mirza *Moussa* Khan; 3e secr. et archiv.: Mirza *Mehdi* Khan; 2e drogman: *Hrand Schamdandjian* Khan; Secr. pour la langue française: N. H. *Mallet;* pour la langue turque: *Mohsin* Bey; Méd. en chef: Dr. *Bazil* Khan; Délégué sanit.: Dr. *Samuel* Khan. — Consuls à Adana: ☆*Djevad* Khan, 11. — Alep: *Sadik* Khan, 13. — Alexandrette: *Antoine* Bey Bauna, 13. — Amara: *Ahdi* Khan. — Andrinople: *Ali* Bey Serbet Zadé, gérant, 13. — Angora: Mehmed *Ali* Bey, gér., 13. — Antioche: Nazarian *Garabet* Eff., 13. — Bagdad: ☆Mirza *Assadoullah* Khan, CG., 12. — Bajazid: ☆Mirza *Agha* Khan, 03. — Balikesser: *Serkis* Effendi Zéki, gér., 13. — Bassora: ☆Mirza *Mohammed* Khan, CG., 13. — Beyrouth: Mirza *Abbas* Khan. — Brousse: *Paronak Chichmanian*, gér., 13. — Constantinople: Mirza *Ali Ekber* Khan, CG., 13; VC.: . . . . — Damas: ☆*Hassan* Khan, 12. — Djeddah: Mirza *Fatullah* Khan, gér. du CsltG., 13. — Erzeroum: ☆. . . . — Hodeïda: Mirza *Mehdi* Bey, 13. — Ismidt: . . . . — Jérusalem: *Selim* Effendi Eyub, 11. — Kara-Hissar-Charki: . . . . — Kerbela: ☆Mirza *Refi* Khan, 13. — Khanéghin: Mirza *Ali* Khan, 13. — Orfa: *Bekir* Bey, 13. — Saïda: *Abdoullah* Eff. Aseiran, 13. — Salahieh: *Mevlout* Eff., gér., 13. — Smyrne: ☆*Zulfikar* Khan, 12. — Trébizonde: Mirza *Hassan* Effendi, gér., 13. — Van: . . . . — VC. à Adalia (le VC. brit.), Caïffa (Mehmet *Medjid* Eff., 13), Dardanelles (M. *Xanthopoulo*, 02), Eski-Chehir (Ch. *Kohn*, 13), Gaza (*Zéki*-Bey Giabri, 13), Jaffa (*Anis* Bey Giabri, 13), Kerkouk (. . . .), Mersine (Ch. *Nazriar*, 13), Mossoul (. . . .), Nedjef (M. *Haidar* Khan, 13), Ramleh (*Ahmet* Bey Giabri, 13), St-Jean d'Acre (Mehmet *Afifi* Effendi, 13), Samsoun (*Hussein* Bey, 13), Sandikli (Ali *Riza* Bey, 13), Tripoli de Syrie (Baki Zadé *Suréya* Bey, 13); Agts à Aïdin, Démenhour, Magnesie, Mytilène, Soulélimanieh.

*Portugal. Consuls à Alep: A. *Marcopoli*. — Beyrouth: A. *Parodi*. — Constantinople: A. *de Mesquita*, CG., 12, Ch. d'aff. — Smyrne; L. *Pagy*, 13. — VC. à Alexandrette, Damas, Deliklii, Jaffa, Mersine, Rodosto, Saïda, Tripoli de Syrie.

*Roumanie. E. e. et M. pl.: C. G. *Manó*, 6./II. 13; 1er secr. de lég.: C. *Langa-Rascano;* 2e secr.: E. *Rosetti Rosnovano;* 1er drogman: A. *Lahaille*, cons. de lég.; Att.: B. *Constantinescu;* Att. commercial: R. *Popescu;* Att. milit.: A. *Razu*, lt.-col.; Chanc.: G. *Foresco*. — Consuls à Constantinople: C. *Braileanu*, CG., 12. — Smyrne: A. A. *Keun*, CG., 05.

*Russie. Amb.: N. *de Giers*, 20./IV. 12, maître de la cour et cons. privé; Cons. d'amb.: C. N. *Goulkevitch*, chamb. et cons. d'État act.; 1er secr.: B. N. *Yevreïnow*, gth. de la Chre et cons. d'État; 1er drogman: Dr. A. N. *Mandelstam*, cons. d'État; Agt du min. imp. du commerce: P. Th. *Holtzinger*, cons. d'État act.; 2e drogman: S. N. *Stolitza*, cons. de coll.; 2es secres: G. S. *Fonwisine*, cons. de cour; V. Th. *Minorsky*, ass. de coll.; 3es drogmans: V. *Nikolayew*, cons. de cour; C. G. *de Schlippe*, ass. de coll.; 3es secres: A. A. *Nélidow*, gth. de la Chre et ass. de coll.; F. F. *de Mohrenschildt*, ass. de coll.; Attachés: B. S. *Sérafimow*, E. V. *Maximow*, I. P. *Mitrophanow*, conss.; V. S. *Stcherbina*, cons. hon.; S. A. *Klimenko*, V. E. *Belanovitch*, D. T. *Florinsky*, secres de coll.; Agt milit.: *Léontiew*, MG.; Agt nav.: A. N. *Schegloff*, capit. de frég.; Méd.: Dr. *Walter*, cons. de coll.;

Aumônier: *Youvenalii*, archimandrite. — Consuls à Alep: ♁V. V. *de Zimmermann*, cons. d'Etat, 07. — Bagdad: ♁S. V. *Toukholka*, CG., 13, cons. de coll. — Bassorah: ♁S. P. *Olferiew*, cons. de cour, 13. — Beyrouth: ♁G D. *Batiouchkow*, CG., 11, chamb. et cons. d'Etat act. — Bitlis: ♁V. I. *Schirkow*, 04, cons. d'Etat. — Constantinople: ♁A. Th. *Schebounine*, CG., 13, cons. d'Etat act. — Damas: ♁Pr. B. N. *Chehovskoy*, CG., 07, chamb. et cons. d'Etat. — Djeddah: ♁L. A. *Pieper*, 11, cons. d'Etat. — Erzeroum: ♁A. A. *Adamow*, CG., 13, cons. d'Etat. — Jérusalem: ♁A. F. *Krouglow*, CG., 07, cons. d'Etat. — Konia: ♁C. A. *Tcherkavsky*, 07, cons. d'Etat. — Smyrne: ♁A. D. *Kalmykow*, CG., 13, cons. d'Etat. — Trébizonde: ♁G. V. *Brandt*, cons. d'Etat, 04. — VC. à Andrinople (♁N. P. *Yakimow*, cons. de cour, C., 12), Bajazid (♁C. C. *Akimovitch*, 12, cons. de cour), Caïffa (♁P. P. *Sécrétarew*, cons. de cour, gér.), Hamah (B. I. *Schelkovnikow*, 05, cons. hon.), Jaffa (♁S. P. *Razoumovsky*, cons. de cour, 10), Mossoul (V. F. *Kirsanow*, 12, cons. de cour), Risa (V. T. *Mayevsky*, cons. de cour, 00), Samsoun (♁A. S. *Savinow*, 08, cons. de coll.), Van (♁M. M. *Popoff*, 12, cons. de cour); Agts à Brousse, aux Dardanelles, à Gallipoli, Kérassonde, Latakiéh, Mersine, Rodosto, Saïda, Sinope, Tripoli de Syrie.

*Serbie. Les relations diplomatiques sont suspendues depuis oct. 1912.

*Suède. E. e. et M. pl. [Palais de Suède]: P. G. A. C. *d'Anckarsvärd*, 14./XII. 06 et 17./V. 09, chamb.; Drogman: E. *Papacosta*, par int.; Att. commercial: E. O. *Nylander*. — Consuls à Bagdad: A. *Tod*, 12. — Beyrouth: E. M. J. *Schoemann*, 11. — Jérusalem: G. *Dalman*, 03; VC.: S. C. *Ayoub*, 12. — Smyrne: A. *van der Zee*. — VC. à Alexandrette, Dardanelles, Gallipoli, Jaffa, Mytilène (D. *de Vlaccos*).

Notice statistique.

Superficie et population (1910).

Possessions immédiates (Vilayets et Mutessarifats).

Possessions.	Kil. c.	Population.	Par k. c.	Possessions.	Kil. c.	Population.	Par k. c.
Turquie d'Europe	26100	1 891000	68	Vil. d'Erzéroum .	49700	781071	16
Vil. de Constantinople	3900	1 203000	308	Vil. de Mamuret-ul-Aziz . . .	32900	455579	14
Mut. Tchataldja .	1900	78000	41	Vil. de Bitlis . .	27100	410079	15
Vil. d'Andrinople	20300	610000	30	Vil. de Diarbékir	37500	424760	11
Asie Mineure .	501400	10 940765	21	Vil. de Van . .	39300	285947	7
Vil. de l'Archipel[1])	6900	376754	54	Syrie et Mésopotamie . .	637800	5 361203	8
Mut. d'Ismid . .	8100	318074	39	Vil. d'Alep . .	86600	944750	11
Mut. de Bigha .	6600	170398	26	Vil. de Beyrouth	16000	727448	45
Vil. de Brousse .	65800	1 717762	26	Mut. de Liban .	3100	500000	161
Vil. de Smyrne .	55900	1 702911	34	Mut. de Jérusalem	17100	382061	22
Vil. de Koniah .	102100	1 254157	13	Vil. de Syrie . .	95900	883680	9
Vil. d'Adana . .	39900	488954	12	Mut. de Zor . .	78000	81464	1
Vil. d'Angora .	70900	1 160564	16	Vil. de Bagdad .	111300	455706	4
Vil. de Castamouni	50700	1 109621	21	Vil. de Mossoul .	91000	236094	3
Vil. de Siwas . .	62100	1 197583	19	Vil. de Bassorah[2])	138800	115000	3
Vil. de Trébizonde	32400	1 444087	44	Arabie . . .	441100	1 050000	8
Arménie et Kourdistan .	186500	2 357436	13	Vil. de Hedjas .	250000	300000	1
				Vil. de Yémen .	191100	750000	4
				Total	1 792900	20 600000	12

[1]) La souveraineté des îles de l'archipel, qui sont occupées par les troupes italiennes et grecques, n'est pas encore décidée. — [2]) Les nomades de ce vilayet n'ont pas été recensés.

Villes principales.

Turquie d'Europe.		Aïdin	80000	Jaffa	55000
Constantinople	942900	Brousse	80000	Kaïssarié	54000
„ avec		Diarbékir	80000	Adana	50000
„ faubourgs	1 200000	Mossoul	80000	Homs	50000
Andrinople	123000	Siwas	78000	Kerkouk	50000
Turquie d'Asie.		Ourfa	72000	Hodeida	49000
Damas	250000	Aïntab	70000	Koniah	45000
Smyrne	250000	Mekke	70000	Médiné	40000
Alep	200000	Sanâa	70000	Angora	38000
Beyrouth	140000	Marach	68000	Tripoli	32000
Bagdad	125000	Kerbéla	65000	Amasia	30000
Erzéroum	120000	Van	62000	Djeddah	30000
Afioun-Karahissar	95000	Malatia	61000	Gaza	30000
Magnésie	90000	Basra	60000	Hillé	30000
Jérusalem	84000	Hama	60000	Samsoun	30000
		Trébizonde	60000	Soulamanié	30000

Finances.

Budget pour 1912—13. (En livres turques, 1 livre = 100 piastres = 23,05 francs.)

Recettes.

Contributions directes	14 870381	Droits sur les vins et spiritieux	318300
Impôt foncier	2 938110	Droits de douane	5 000000
Impôts sur les professions	397400	Autres droits	374428
Taxe d'exonération du service militaire	1 076430	Monopoles (sels, tabacs, poudres)	3 621373
Prestations	553938	Exploitations industrielles de l'État	301867
Taxe sur les chameaux, moutons, buffles et porcs	2 043840	Domaines	868764
Dîmes	7 698243	Tributs d'Égypte, Chypre, Mont-Athos, Samos	893877
Impôt sur les forêts et mines	107420	Caisse des pensions	1 178513
Tezkérès des impôts	55000	Produits divers	1 724770
Droits de timbre etc.	1 361886	Total	30 514159
Contributions indirectes	5 692728		

Dépenses.

Finances et dette publique	15 790983	Marine	6 046000
Contributations indirectes	497700	Justice et cultes	789566
Liste civile	505880	Instruction publique	1 143648
Sénat et chambre	218711	Travaux publics	3 899633
Gd-vézirat, conseil d'État, intérieur	1 635419	Agriculture, mines et forêts	484858
Sûreté gén., gendarmerie	2 401868	Postes, télégraphes et téléphones	858000
Cadastre	118195	Chéik-ul-Ilamat	523288
Affaires étrangères	264079	Cour des Comptes	25170
Guerre et artillerie	21 601453	Total	57 164450

Dette publique (24 septembre 1912).

A. Dette dont le service est fait par l'administration de la dette publ. ottom.

	Capital nominal.	Capital nominal en circulation.
Dette unifiée 4 %	42 275772	38 196334
Lots turcs	15 632548	11 250704
Emprunt 4 % (1890 à 1908)	30 175288	27 577990
Emprunt pour le chemin de fer à Bagdad à 4 %	5 236000	5 231424
Emprunt 5 % (1896)	3 272720	2 886620
	96 592328	85 143072

B. Dette dans le service de laquelle l'administration n'intervient pas.

Emprunts 4 % (1893 à 1909) . . .	30 808646	27 267078
Emprunt de 1911 à 4 %	12 712304	11 479050
Emprunt 3½ % (1894).	9 033574	7 950778
	52 554524	46 696906
Somme totale	149 147052	131 839978

Commerce et communications.

Commerce extérieur du 1er mars 1910 au 28 févr. 1911. (En milliers de piastres.)

Pays.[1])	Import.	Export.	Pays.[1])	Import.	Epport.
Grande-Bretagne .	820 513	535 529	Roumanie	106 602	52 910
France	383 229	439 451	Russie	273 581	91 139
Belgique	145 607	61 337	Serbie	46 034	30 068
Pays-Bas	79 527	33 389	Perse.	69 093	4 452
Allemagne	329 073	130 862	Indes britanniques	193 193	25 453
Autriche-Hongrie .	755 831	216 913	Égypte	114 363	156 525
Italie.	363 497	147 785	États-Unis d'Amérique	63 394	100 697
Grèce	23 714	38 152			
Bulgarie	103 677	74 316	Autres pays . . .	141 646	54 810
			Total	4012 574	2193 789

Commerce par nature de produits 1910 et 11.

Marchandises.	1910		1911	
	Import.	Export.	Import.	Export.
Matières premières	212 278	542 012	225 372	908 461
Produits alimentaires	1277 513	685 910	1189 038	938 651
Produits industriels	1952 028	540 850	2375 809	206 507
Autres produits	151 784	61 155	222 255	140 170
	3593 603	1829 927	4012 574	2193 789

Navigation 1910. Port de Constantinople : 20268 navires jaugeant 19 153951 tonn., dont 11 684 vapeurs jaugeant 18 554116 tonn. Port de Smyrne: 6655 navires jaugeant 24 77733 tonn., dont 2661 vapeurs jaugeant 24 00333 tonn.

Marine marchande 1911. 120 vapeurs jaugeant 66878 tonneaux (nets) et 963 navires à voiles jaug. 205641 tonn.

Chemins de fer 1911: 6660 kil., dont 1994 en Europe, 2372 dans l'Asie Mineure, 2294 en Syrie et Arabie.

Postes 1911—12 Nombre des bureaux 1632. Recettes 21 481807 fr., dépenses 18 089640 francs.

	Lettres	Cartes postales	Imprimés et échantillons	Lettres avec déclaration de valeur et mandats de poste	
	en milliers.			en milliers.	en milliers de fr.
Service intérieur . .	35 133	2 788	19 059	1 396	123 205
Service extérieur . .	15 254	3 625	4 577	75	6 698
Service de transit .	2 931	248	494	—	—

Télégraphes 1911. Nombre des bureaux 1486, longueur des lignes 48026 kil., des fils 80304 kil., nombre des dépêches internes 9 372615, internationales 1 049150, de transit 59870, dépêches de service 617128; total 9 987120. — Recettes 9 987120, dépenses 13 240293 francs.

[1]) C'est-à-dire: Pays d'où l'importation a eu lieu et non pas le pays de provenance.

Armée et marine.

En vertu des lois de mai 1880, du 13/25 nov. 1886, février 1888 et de 1904, le service militaire est obligatoire et d'une durée de 3 ans (cav. et art. 4 ans) dans l'armée permanente; tout conscrit cependant, après 3 mois de service, peut se racheter du reste du service actif à faire (en payant 50 livres turques). De plus il y a obligation de service de 6 (resp. 5) ans dans la réserve (ihtiat), de 9 ans dans l'armée territoriale (rédif), et de 2 ans dans la réserve de l'armée territoriale (mustahfiz). Les conscrits assignés à la réserve de dépôt (Tertib-i-sani) n'ont à servir, sans rachat, que de 6 à 9 mois. Dans la marine, la durée du service est de 12 ans, dont 5 ans de service actif. 3 ans dans la réserve et 4 ans dans le rédif. (Le service dans l'armée permanente et dans la marine peut être prolongé, et, dans la même mesure, être diminué dans la réserve.) Le contingent annuel des recrues est de 80000 h. (chiffre rond). Le projet d'une nouvelle loi de recrutement est soumis à la Chambre.

Organisation de l'armée en temps de paix.[1])

L'armée est divisée en corps d'armée et divisions indépendantes formant 4 inspections d'armée.

L'armée territoriale dite de rédif est divisée en inspections de rédif qui correspondent aux inspections d'armée de l'armée active.

Le landsturm (réserve de l'armée territoriale) n'a pas d'organisation en temps de paix.

Avant la guerre de 1912 les détails des diverses troupes se présentaient comme suit: 130 rég. d'inf. à 3 bat.; 9 rég. de tirailleurs à 3 bat.; 43 bat. indép. de tiraill.; total: 460 bat. complets; de plus 5 bat. de sap.-pompiers (l'effectif de paix des bat. varie de 300 à 600 hommes). — Armement: Fusil système Mauser, cal. 7,65 et 9,5 mm (magasin 5 et 9 cartouches).

38 rég. de cav. à 5 esc. (sauf le 35e qui est de 5 esc.; l'effectif de paix des esc. varie de 60 à 120 chev.), et 2 régts de cav. légère; — total: 198 esc. En outre, des troupes de cav. analogues à des troupes de milice nommées „cavalerie des tribus" formées parmi les tribus courdes belliqueuses de l'Anatolie de l'Est.: actuellement 24 rég. à 4, 5 ou 6 escadrones.

Artillerie de campagne. L'art. de camp. se composait de 38 régts, dont 9 à 3 groupes, 21 à 2 groupes, 8 à 1 groupe; de 30 groupes indép. d'art. de montagne (dont 28 à 3 batt., 2 à 2 batt.) de 5 groupes d'art. à cheval (à 2 batt.), de 7 groupes d'obusiers (à 3 batt.). Les batt. montées et à cheval avaient 4 pièces, les autres 6 pièces; — total: 231 batt. montées, 88 batt. de montagne, 10 batt. à cheval, 21 batt. d'obusiers.

Artillerie de forteresse. 13 régts à 2 ou 3 bat. (1 à 4 bat.), 7 bat. et 2 comp. indép. De plus il y a 1 bat. au Yémen et 1 comp. au Hedjas; total 152 (?) comp. d'art. de forteresse.

Troupes du génie. Les Ier—XIe corps ont 1 bat. chacun, les XIIe à XIVe corps et les 42e et 43e div. 1 comp.; — à chaque corps et aux 42e et 43e div. est attaché 1 détachement de télégr.; — dans la circonscription de la 1re insp. d'armée il y a 2 bat. de chemins de fer, 2 autres pour le chemin de fer du Hedjas dans le rayon du VIIIe corps d'armée.

Train des equipages milit.: 1 bat. par corps d'arméé, 1 comp. aux divisions indép. nos 22—24.

Les troupes de rédif se composaient de 35 div. d'inf. de 1re cl., dont 33 en Asie et de 18½ de 2e cl., toutes en Europe à l'exception des divisions Ralle i Sultanié et Edremit. Chaque division était normalement de 9 bat.; quelques unes ne sont pas complètes, 6 ont 12—13 bat.

La gendarmerie est en transformation complète.

---

[1]) La Rédaction ne possède pas de renseignements précis au sujet de l'organisation et des effectifs de l'armée actuelle.

Flotte 1913.

Bâtiments.	Tonnage.	Chevaux ind.	Canons à tir rapide.	Tubes l.-torp.
1 dreadnought (1913)	23000	—	40	4
3 cuirassés de combat.[1])	29320	31400	94	6
1 corvette cuirassée[2])	2400	2200	22	—
2 croiseurs protégés[3])	7000	24500	38	4
2 croiseurs torpilleurs[4])	1540	10200	24	6
9 contre-torpilleurs[5])	3930	—	56	20
15 bat. torp. de 1re cl. 1900—08 . . .	1990	—	18	8
33 bâtiments	69180	—	—	—

En outre: le yacht du sultan „Ertogrul" 04 (900 t., 5000 chev. ind.), 20 canonnières dont 1 (Marmariss 07) de 500 t., 7 de 1907 (à 213 t.), 2 de 1906 (à 185 t.), 6 de 1903 (à 198 t.), 2 de 1899 (à 120 t.), 2 de 1894 (à 650 t., 640 chev.), 2 de 1883 (à 200 t.); 1 aviso-torpilleurs (Peleng-i-deria 96 de 900 t.), 21 vieux bât. torpilleurs; un certain nombre de navires spéciaux et auxiliaires.

Samos.

En novembre 1912 l'île fut occupée par les Grecs et depuis lors elle est administrée par un gouverneur grec.

Gouverneur: Sefoulis.

Autorités supérieures etc.

Métropolite orthodoxe-grec de Samos et d'Icarie: *Constantinos.*
Cour d'appel et de cassation. Prés.: Her. *Thalassinos.* — Proc. gén.: . . . . — Présidents et procureurs des tribunaux de 1re instance. Vathy: *Melacrinidis*, I. *Constantinidis;* Carlovassi: Ad. *Consta*, M. *Catevenis.*
Inspecteur de l'agriculture et des forêts: D. *Aftiâs;* — de l'instruction publ., des musées et des antiquités: O. *Rentzo.*
Directeur des finances: . . . .; Caissier gén.: M. *Aftiâs.* — Directeur des postes: N. *Roussos;* — des télégraphes: . . . . — des téléphones: Ar. *Stamatiadis.* — des affaires sanit.: Dr. An. *Stamatiadis.*

Consulats à Vathy.

Autriche-Hongrie: O. *Missir*, VC., 03. — **Belgique**: F. *Maïnetti*, VC., 03. — **Espagne**: . . . . — **France**: Léon *Missir*, AgtC. — **Grande-Bretagne**: Gregory D. L. *Marc*, 94. — **Pays-Bas**: O. *Missir*, VC., 94.

Notice statistique.

La *superficie* de l'île de Samos est de 468 kil. c.; la *population* au mois d'octobre 1902 était de 53424 hab., non compris 15000 indigènes de Samos habitant le littoral de l'Asie Mineure. La religion orthodoxe-grecque est la religion dominante. — Capitale *Vathy* 8000 hab.

[1]) Messoudié 1874/1903; Haireddin-Barbarossa 91; Torgut-Reïs 91. — [2]) Muin-i-Zafer 69/04. — [3]) Hamidié 04; Medjidié 04. — [4]) Berk-i-Satvet 07; Peik-i-Chefket 07. — [5]) Berk-Efschan 92, Taschos, Basra, Samsun, Yar Hissar 08; Jadikjar-i-Millet, Geïret-i-Millet Numune-i-Hamiet Muavenet-i-Milié 09.

Nationalité. Le nombre des sujets étrangers résidant à Samos est de 1962, savoir 1835 Hellènes, 37 Français, 24 Italiens, 19 Autrichiens, 9 Allemands, 20 d'autre nationalité.

Mouvement de la population 1905. Mariages 824, naissances 1545, décès 808; excédant des naissances 737.

Finances.

Budget de l'année 1910. (En piastres = 22½ centimes.)

Recettes.

Contributions directes	1 043385
Contributions indirectes	2 554679
Recettes diverses	53596
Total	3 651660

Dépenses.

Tribut	216800
Liste civile	165000
Sénat	74320
Chambre des députés	47000
Chancellerie princière	41400
Justice	425460
Sûreté publique	559160
Instruction publique	511920
Service intérieur	1 166100
Service extérieur	86880
Postes	17480
Dépenses diverses	315966
Total	3 627496

Dette publique 2 570500 piastres.

Commerce et communications.

Commerce 1911. Exportation 19 741212, importation 37 036352 piastres.

Principaux articles d'exportation (en milliers de piastres): Vins 8 595, tabac 2 875, cuir 2 764, cigarettes 1 492.

Navigation 1910. 1338 vap. jaug. 486076 t., 3650 voiliers jaug. 31829 t.

Postes 1910. Nombre des lettres 146340.

Télégraphes 1910. Nombre des dépêches 11962.

Égypte (Misr).

État tributaire de la Sublime-Porte, monarchie héréditaire (par ordre de primog. établi par firman du 27 mai 1866) dans la dynastie fondée 1811 par Mohamed Ali, 1er gouverneur héréd. (en vertu du firman du 1er juin 1841), et dont le chef porte officiellement, depuis le 26 juin 1867, le titre de Khédive (vice-roi) avec la qualification d'Altesse. Par décret khédivial du 1er juill. 1913 une Assemblée législative fut créée de 89 membres agés d'au moins 35 ans et élus par le suffrage universel à deux degrés. — Pavillon: Rouge chargé au milieu d'un croissant blanc et d'une étoile à cinq rayons de même.

Famille Khédiviale.

Abbas II *Hilmi*, Khédive d'Égypte, Souverain de la Nubie, du Soudan, du Kordofan et du Darfour, Altesse, né 16 juill. 1874, fils du Khédive Mohamed Tewfik, né 1852, † 7 janv. 1892; succ. à son père; nommé Khédive par le firman du 8 janv. 1892; m. 19 févr. 1895 à la Psse **Ikbal** Hanem, Khédivah, née . . . .

Enfants (Altesses): 1) Psse *Aminah* Hanem, née 12 févr. 1895.

2) Psse *Atieh* Allah Hanem, née 9 juin 1896; m. . . mars 1913 à Djelal *Férid* Bey, représentant du Khédive à Constantinople.

3) Psse *Fathieh* Hanem, née 27 nov. 1897.

4) Pr. hér. *Mohamed* Abdul-Mouneïm, né au palais de Montazah près d'Alexandrie 20 févr. 1899.

5) Psse *Loutfiah* Hanem, née 29 sept. 1900.

6) Pr. *Mohamed* Abdoul Kader, né 4 févr. 1902.

Frère et sœurs.

1. Pr. *Mohamed* Ali Pacha, né 28 oct. 1875.
2. Psse *Hadigé* Hanem, née 2 mai 1879; m. 31 janv. 1895 au pr. *Abbas* Pacha Halim.
3. Psse *Nimet* Allah Hanem, née 6 nov. 1881; m. au Caire 8 janv. 1896 au pr. Djemil Tussun Pacha (divorcée); remariée au Caire . . . . 1904 au pr. Hussein Kemal el Dine Pacha.

Khédivah-Mère.

Aminah Hanem, née 1859; m. en 1873, fille de feu le prince El Hamy Pacha.

Frères du père.

Fils d'Ismaïl Pacha, né 1830, † 1895 (regnait 1863—1879).

1. Hussein *Kemal*, né . . . .
   Fils: Hussein *Kemal el Dine*, né . . . .
2. Ibrahim *Hilmi*, né . . . .
   Fils: Mohamed *Hilmi*, né . . . .
3. *Mahmoud* Pacha Hamdi, né . . . .
4. Ahmed *Fouad*, né . . . .
5. † *Hassan* Pacha, né . . . ., † . . . .
   Fils: 1) Aziz *Hassan*, né . . . . — 2) Ibrahim *Hassan*, né . . . . — 3) Mohamed *Ali Hassan*, né . . . .

Il y a, en outre, 18 autres princes vivants de la maison khédiviale reconnus par décret khédivial du 16 mai 1901.

Cour Khédiviale etc.

Cabinet khédivial (arabe et europ.). Chef: Youssouf *Sadik* Bey. — Cabinet turc. Chef: Mohammed *Arif* Bey. — Bureau arabe. Chef: *Hamza* Bey Fehmi. — Bureau turc. Chef: *Mahmoud Sadik* Bey. — Secrétariat anglais. Chef: Alfred B. *Brewster* Bey.

Cabinet du gd-maître des cérémonies. Gd-maître: Osman *Mortada* Pacha; Premier maître: *Mohammed* Bey Fahmy. — Gd-écuyer: *de Thurneyssen* Pacha, gén. — Dir. de la Daïra (administration de la Liste civile) du Khédive: Mohammed *Chefik* Pacha. — Méd. du Khédive: Dr. A. *Kautzki* Bey. — Architecte: Ant. *Lasciac* Bey.

Maison milit. du Khédive. Aide de camp en chef: *Ismaïl* Pacha Moukhtar; 1er aide de camp: F. K. *Watson* Pacha; Aide de camp: . . . .

Ministère (1910).

Prés. et min. de l'intérieur: Mohamed *Said* Pacha. — Aff. étrang.: Joussouf *Wahba* Pacha. — Finances: Ahmed *Hilmi* Pacha. — Justice: Hussein *Rouchdi* Pacha. — Travaux publics, guerre et marine: Ismail *Sirry* Pacha. — Instruction publ.: *Hichmat* Pacha.

Assemblée législative.

Prés.: . . . .

Départements ministériels.

Intérieur. Cons.: R. *Graham;* Ssecr. d'État: Ismail *Sidki* Pacha. — Prisons. Insp gén.: M. *Wittingham.* — Police. Commandants. [Le Caire]: *Harvey* Pacha; [Alexandrie]: H. C. B. *Hopkinson* Pacha.

Services sanitaires etc. Directeurs gén.: . . . . — Répression de la traite. Dir. gén.: . . . .

Travaux publics. Cons.: . . . .; Sous-secr. d'État: M. *Macdonald*; Secr. gén.: Farid *Bahazogli* Pacha. — Service des antiquités. Dir. gén.: Sir Gaston *Maspero;* Conservateur: *Brugsch* Pacha.

Chemins de fer, télégraphes et port d'Alexandrie. Conseil d'administr. Prés. et administrateur brit.: Sir G. B. *Macauley*, col. RE. — Insp. gén. des télégraphes: J. D. *Wallich.*

Irrigation. Insp. gén. pour la Basse-Égypte: W. R. *Williams;* pour la Haute-Égypte: G. B. *Ireland.*

Villes et bâtiments. Dir. gén.: C. A. *de Cosson.* — Service de l'arpentage. Dir. gén.: E. M. *Dowson.*

Instruction publique. Ssecr. d'État: *Ali* Bey Abul Futuh. — Cons.: Douglas *Dunlop.* — Bibliothèque khédiviale: Dr. *Schaade.* — École de droit: *Hill,* dir. — École de médecine et de pharmacie. Dir.: Dr. H. P. *Keatinge.* — Administration de l'agriculture. Dir. gén.: S. H. *Wells.*

Affaires étrang. Ssecr. d'État: *Neghuib* Pacha Ghali.

Finances. Cons.: Lord Edward H. *Cecil;* Ssecr. d'État: Hon. Ronald *Lindsay*; Contentieux des finances: Ch. *de Rocca-Serra,* cons. khédivial. — Dir. gén. des douanes [Alexandrie]: A. King *Lewis;* Secr. gén.: T. C. *Macauley;* Dir. gén. des gardes-côtes: G. *Hunter* Pacha; Contrôleur gén. des ports et des phares [Alexandrie]: H. R. *Robinson,* am. — Postes. Dir. gén. [Alexandrie]: N. T. *Borton* Pacha.

Justice. Cons.: Sir Malcolm *Mc Ilwraith;* Ssecr. d'État: Ahmed *Fathi Zaghloul* Pacha. — Contentieux de l'État: *de Rocca-Serra,* W. E. *Brunyate,* conss.; Délégation à Alexandrie. Dir.: . . . .

Tribunaux indigènes. Cour d'appel. Prés.: Yehia *Ibrahim* Pacha; VPrés.: *Bond;* Proc. gén.: Abdel Khalek *Sarwat* Pacha.

Tribunaux mixtes. Cour d'appel. Prés.: Ahmed *Afifi* Pacha; VPrés.: . . . .; Proc. gén.: E. *Eman.* — Tribunaux de 1re instance à Alexandrie, Le Caire, Mansourah.

Guerre. Ssecr. d'État: Mohammed *Zuhri* Pacha. — Armée. Sirdar: Sir Reginald *Wingate* Pacha, gén. brit.; Aide de camp gén.: N. *Smith,* col.

Wakfs. Dir. gén.: Ibrahim *Neguib* Pacha.

Caisse de la dette publique. Commissaires et directeurs étrang. Empire d'Allemagne: Dr. en droit O. *de Mohl,* chamb. pruss. et cons. int. act.; France: M. *Aynard,* E. e. et M. pl.; Grande-Bretagne: H. *Farnall;* Italie: G. *Adamoli,* sén.; Autriche-Hongrie: Cte *Hohenwart de Gerlachstein,* E. e. et M. pl.; Russie: M. *de Prozor,* cons. d'État act.

Conseil sanitaire, maritime et quarantenaire [Alexandrie]. Prés.: Dr. *Ruffer:* Insp. gén.: Dr. *Briend.*

Culte mahométan. Grand-Cadi: *Nessib* Effendi Abdul Rahman; Cheik-el-Azhar: Cheikh *Hassouna El-Nawavi;* Grand-Mufti: Bakri *Mohamed Ahrur.*

Culte copte-orthodoxe. Patriarche d'Égypte et d'Abyssinie: *Kyrillos;* Vicaire gén.: *Youanès.*

Culte arméno-orthodoxe: Megerditch *Aghavnuni,* prélat.

Patriarche orthodoxe-grec d'Alexandrie, Lybie, Pentapole, Éthiopie et de toute l'Égypte [Alexandrie]: *Photios Ier*; Vicaire représent. le patriarche: *Theofanis Moschonas;* au Caire: *Halepian Nectarios;* Archevêque du Mont Sinaï: *Porphyrios Logothetis.*

Culte cath.-romain: a) Rite latin. Délégué apostol. pour l'Égypte et l'Arabie [Alexandrie]: Aurelio *Briante;* Provicaire gén.: le P. Amaddio *Amato.* — b) Rite copte-uni. Patriarche d'Alexandrie: . . . .; Admin.: Mass. *Sedfaoni;* Évêques de Hermopolis [Minieh], de Louqsor [Tahta]. — c) Rite arménien-uni. Évêque d'Alexandrie [Le Caire]: Seraphin *Davidian.*

Culte maronite [Caire]: Joseph *Derian,* archev.

Culte israélite. Grands-rabbins [Alexandrie]: . . . .; [Le Caire]: *Bensimon.*

Haut-Commissaire de la Sublime-Porte: Mehmed *Raouf* Pacha; 1er secr.: Mehmed *Mehdi* Bey. — Secr. pour la correspondance étrang.: *Hickmet* Bey; Secr. adj.: *Suleiman* Eff.

Armée.

Troupes britanniques. Commandant en chef [Le Caire]: Hon. Julian M. G. *Byng*, MG.
Gouv. gén. du Soudan [Khartoum et Le Caire]: Sir Reginald *Wingate* (v. ci-dessus). — Insp. gén.: Sir R. bar *de Slatin* Pacha, MG. hon. brit.
Commandants de district. Bahr-el-Ghazal: *Feilden* Bey; Berbera: *Townsend* Bey; Le Caire: A. S. *Herbert*, lt.-col.; Cassala: *Cameron* Bey; Dongola: H. W. *Jackson* Pacha; Halfa: *Mac Ewen* Bey; Khartoum: *Mathews* Pacha; Kordofan: R. V. *Savile* Bey; Mer Rouge: *Teacher* Bey; Mongalla: *Owen* Bey; Nil Bleu: E. A. *Dickinson* Bey; Atbara: *Midwinter* Bey.

Corps diplomatique au Caire et consulats.

*Allemagne, Empire. Agt dipl. et CG.: Dr. H. *de Miquel*, E. e.et M. pl., ... 12; Secr. de lég.: Dr. H. bar. *de Richthofen;* Drogman: Dr. *Prüfer*, par int. — Consuls à ♁Alexandrie: *Hopman*, 08, CG., 13; VC.: Dr. *Siedler*, 13. — ♁Le Caire: l'Agt dipl. CG.; Bar. *de Falkenhausen*, 09; VC.: Dr. *Fabricius*. — Port-Saïd: L. *Rickmers*, 13. — Suez: G. *Meinecke*, 08. — Agts à Assiout, Assouan, Beni-Suef, Fayoum, Ghirgheh, Louqsor, Mansourah, Tanta, Zagazig.
*Amérique, États-Unis. Agt dipl. et CG.: O. *Arnold*, 17./X. 13; 1er secr.: P. *Knabenshue;* Secr.: L. *Belrose*. — Consuls à Alexandrie: A. *Garrels*, 12, et 1 V- et Dep.C. — Le Caire: l'Agt dipl., CG.; le 1er secr., 11, V- et Dep.CG., et 2 Dep.CG. — Agts à Assiout, Port-Saïd, Suez.
*Autriche-Hongrie. Agt dipl. et CG.: ♁Dr. L. cte *Széchényi de Sárvár et Felsö-Vidék*, ... 09, chamb., E. e. et M. pl.; Secr. de lég.: E. *de Pflügl;* Chanc.: C. E. *Wellunscheg*, cons. de chanc. — Consuls à ♁Alexandrie: gér. le VC.: Dr. K. *Schwagula*, 12; Att.: F. *Skarnitzl*, 13. — ♁Le Caire: Dr. W. *Hofstättner de Hofsteden Hohenhof*, 12; VC.: M. *Gregovich*, Bar. *Pereira*, 12. — Khartoum: . . . . — ♁Port-Saïd: A. *Probizer de Weissenberg et Rothenstein*, 11. — VC. à Mansourah (A. *Daoud*), Suez (A. *Pachó*, par int., 05); Agts à Ghirgheh, Ismaïla, Kéneh, Louqsor, Minieh, Syout.
*Belgique. Agt dipl. et CG.: ♁E. *van Grootven*, 10./VII 09, MR.; Secr. de lég. de 1re cl.: C. de *Royer*. — Consuls à Alexandrie: ♁N. *Leysbeth*, 10. — Le Caire: G. A. *Eïd*, 93; VC.: Dr. Alî. *Eïd*. — Port-Saïd: G. *Meyrier*, 13. — Agts à Louqsor, Mansourah, Suez.
Bulgarie. Consul à Alexandrie: . . . .
*Danemark. Agt dipl. et CG.: A. cte *Zogheb*, 16./V. 91, chamb. — Consul à Alexandrie: . . . .; VC.: A. *Gjessing*, 11. — VC. au Caire (Dr. J. *Eriksen*, 11), Port-Saïd (W. *Broatch*, 02), Suez (G. *Meinecke*, 03).
*Espagne. Agt dipl. et CG.: Christ. F. *Vallin*, 12, E. e. et MR. — Consuls à Alexandrie: ♁E. *Vazquez y Ferrer*, 13. — Le Caire: E. *de Carreras*, 12. — Port-Saïd: ♁J. B. *Arregui*, 09. — Suez: G. *Meinecke*. — Agts à Mansourah, Tantah.
*France. Agt dipl. et CG.: ♁J. A. *Defrance*, ... 10, E. e. et M. pl.; 1er secr.: *Fouchet;* 2e secr.: *Marette de Lagarenne;* 1er drogman: ♁F. *Gireud;* Att.: ♁A. *Roussel*. — Consuls à Alexandrie: ♁P. M. *Verchère de Reffye*, CG., 09; C. suppl.: ♁*de Witasse*, 11. — Le Caire: ♁*Bonzom*, 13; C. suppl.: ♁E. *Carteron*. — Port-Saïd: ♁*Côte*, 13. — VC. à Suez (♁*Allemer*, C., 97); Agts à Akmin et Tanta, Assouan, Atfeh et Damanhour, Damiette, Esneh, Fayoum, Ghirgheh, Ismaïla, Kéneh, Kosséir, Louqsor, Mansourah, Medinet-el-Fayoum, Minieh, Nag Hamadi, Souakim, Siout, Zagazig.
*Grande-Bretagne. Agt dipl. et CG.♁: Viscount *Kitchener of Khartoum*, FM., M. pl., 28./IX. 11; Cons. d'amb.: Milne *Cheetham;* 1er secr.: R. H. *Greg;* 2e secr.: . . . .; 3es secres: Lord Colum *Crichton-Stuart*, E. A. *Keeling;*

Att. milit.: *Fitzgerald*, major; Secr. orient.: R. *Storrs;* Arch.: A. R. *Craig*. — Consuls à Alexandrie: ♁D. A. *Cameron*, CG., 10; VC.: ♁A. B. *Geary*, 12; Méd.: A. A. *Morrison*. — Le Caire: l'Agt dipl., CG.,♁; ♁A. D. *Alban*, 03; VC.: ♁G. G. *Knox*, 12. — Port-Saïd: ♁E. C. *Blech*, CG., 10; VC.: ♁R. E. W. *Chafy*, 12. — Agts à Birket-es-Sab, Mansourah, Tanta, Zagazig.

*Grèce. Agt dipl. et CG.: . . . .; Ch. d'aff. p. i.: *Georgopoulos*, 13; 1er secr.: Ph. *Contoguri;* 2e secr. J. *Depastas;* Interpr.: A. *Vassiliou*. — Consuls à Alexandrie: ♁A. *Saktouris*, CG., 12; VC.: ♁P *Paraskonopoulos*, 12; Juges: *Choidas*, D. *Macris*. — Le Caire: ♁D. *Verenikis*, 10. — Port-Saïd: ♁K. *Xanthopoulos*, 11. — VC. à Assiout (♁A. *Papadakis*, 13), Mansourah (♁*Melekos*, 10), Suez (♁*Tzinoglou*, 11), Tanta (G. *Vlaïkos*, 13), Zagazig (♁C. *Philémon*, 13).

*Italie. Agt dipl. et CG.: Comm. *Mercatelli*, ... 13; Ch. d'aff.: A. *Serra;* Secr. de lég.: R. *Centaro;* Att.: *Caccia*, capit.; Interprète: R. *Nacouz*. — Consuls à Alexandrie: ♁Cte G. *Naselli*, CG., 11; VC.: ♁Dr. F. *Pittalis;* U. *Tommasi;* Juge: Dr. *Libonati*. — Le Caire: V. *Siciliani*, 07; VC.: ♁G. P. *Margotti;* Juge: V. *Falqui*. — Khartoum: C. *Rossetti*, 07. — Port-Saïd: ♁Nob. A. *Monacorda*, 13; VC.: ♁L. *Gabrielli*, 12. — Agts à Assouân, Beni Souef, Damiette, Esneh, Fayoum, Ghirgheh, Ismaïla, Kéneh, Louqsor, Mansourah, Minieh, Siout, Suez, Tanta, Zagazig.

Luxembourg, v. Pays-Bas (conv. 6/7 janv. 1880).

*Mexique. CG. à Alexandrie: ♁Georges S. G. *Violara*, 13.

*Monténégro. Consul à Alexandrie: le C. de Russie.

*Norvège. CG. à Alexandrie: H. E. *Barker*, 16./III. 08. — C. au Caire: A. H. *Hooker*, 07. — VC. à Port Saïd (C. W. *Mathiasen*, 10), Suez (J. M. *Norman*, 10).

*Pays-Bas. Agt dipl. et CG.: ♁P. Ch. *van Lennep*, 6./II. 09. — Consuls à Alexandrie: L. *Stiénon*, 04. — Le Caire: l'agt dipl., ♁CG.; J. J. *Arnold*, gér. — Port-Saïd: W. S. *Macdonald*, 96. — VC. à Suez (Ch. *Macdonald*, 13); Agt à Assiout.

Perse. Agt dipl. et CG.: Mirza *Fatoullah* Khan; 1er secr.: Mohamed *Taïb* Bey. — Consuls à Alexandrie: *Fakr-el-Vézareh*, 13. — Le Caire: l'agt dipl., CG., 08. — VC. à Port-Saïd (*Ahmed* Eff. Yasde), Tanta (Hadji *Hassan* Bey, 13), Agts à Assiout, Beni-Souef, Kéneh, Louqsor, Mansourah.

*Portugal. Agt dipl. et CG.: [Alexandrie, 73 rue Rosette]: J. *Suarez*, 26./XII. 11; Chanc.: E. N. *Salama*. — Consuls à Alexandrie: l'Agt dipl., CG. — Caire: E. N. *Mosseri*, 12. — VC. à Port-Saïd (L. P. *Loïsidis*), Suez (G. *Meinecke*, 13, gérant, 12), Zagazig (S. *Chedid*); Agts à Assiout, Fayoum, Ghirgheh, Mansourah, Minieh.

*Roumanie. Agt dipl. et CG.: Al. *Pisoski*, 14./VIII. 12, M. pl.; Secr. de lég.: C. M. *Laptew;* Drogman: C. *Canello* Bey.

*Russie. E. e. et M. pl. et CG.: A. A. *Smirnow*, ... 08, chamb. et cons. d'État act.; Secr.: Pr. *Korybut-Woroniecki;* Att.: G. *Maleck*, cons. de cour. — Consuls à Alexandrie: ♁A. *Petrow*, 10, cons. de cour. — Le Caire: le Min., CG.; VC.: S. *Zouew*, cons. de cour. — Port-Saïd: J. *Nissen*, 10; VC.: *Kitaïew*, MG., 10. — VC. à Damiette (S. *Razzouk*), Suez (G. *Manolakis*, 10); Agts à Assiout, Assouan, Beni-Souef, Fayoum, Ghirgheh, Kéneh, Louqsor, Mansourah, Minieh, Sohag, Tanta, Zagazig.

Serbie. Agt dipl. et CG.: B. *Tcholak-Antitch*, 08.

Suède. Agt dipl. et CG.: Cte C. A. *Wachtmeister*, 07; VC.: W. E. *Kingsford*, 12. — Consul à Alexandrie: C. A. E. *de Silfverhielm*, 12. — VC. à Port-Saïd (A. J. *Tweedie*, 09), Suez (G. C. *Mauro*, gér., 13).

Suisse. Agt commerc. à Alexandrie (A. *Kauser*, 09).

Notice statistique.

Superficie et population.

La superficie totale de l'Égypte est de 994300 kil. c. (Terre cultivée: 33607 kil. c.), du Soudan (condominium anglo-égyptien) 2 549500 kil. c.

Répartition de la population selon la division administrative.
(Recensement du 1er juin 1907.)

	Superficie arpentée kil. c.	Population.		Superficie arpentée kil. c.	Population.
Basse-Égypte.			Moud. Kalioubieh .	927	434575
Gouv. le Caire . .	108	654476	Moud. Menoufieh .	1571	971016
Gouv. Alexandrie .	49	370009	Haute-Égypte.		
Gouv. Damiette .	28	50943	Moud. Siout[2]) . .	1989	907435
Gouv. Port-Saïd .	4	49884	Moud. Beni-Souef	1060	372412
Gouv. Ismailia . .	4	11448	Moud. Fayoum . .	1734	441583
Gouv. Suez . . .	7	18347	Moud. Ghizeh . .	1030	460080
Gouv. El Arich . .	—	18637	Moud. Minieh[3]) .	1947	663144
Gouv. Péninsule Sinaïtique . . .	—	25082	Moud. Ghirgheh .	1491	797940
Moud. Béhérah[1]) .	4472	792252	Moud. Kéneh . .	1686	780849
Moud. Charkieh .	3425	886346	Moud. Assouan . .	437	234602
Moud. Dakalieh .	2607	861485	Égypte 1907	31140	11 287359
Moud. Gharbieh .	6564	1 484814	Soudan 1913	8150	3 000000

Mouvement de la population.

Naissances 1910: 504098, 1911: 506947: décès 1910: 305776, 1911: 325460.

Répartition de la population d'après la nationalité et les cultes en 1907 v. l'édition de 1912, p. 1169.

Répartition de la population d'après la profession en 1907 v. l'édition de 1912, p. 1170.

Communes comptant plus de 20000 habitants en 1907.

Le Caire . . .	654476	Fayoum . . .	37320	Beni-Souef . .	23357
Alexandrie . .	332246	Zagazig	34999	Menouf	22316
Tanta	54437	Mehallah-el-Kobra	33547	Chatout Damiette	21589
Port-Saïd . . .	49884	Damiette . . .	29354	Chibin-el-Kom .	21576
Mansourah . .	40279	Minieh	27221	Mellaoui . . .	20249
Siout	39442	Belqas	25473	Gehineh . . .	20244
Damanhour . .	38752	Akhmim . . .	23795	Kéneh	20069

Finances. (En livres égyptiennes à 25,92 fr.)

Compte de l'exercice 1912.
Recettes 17 515743, dépenses 15 470584.

Budget de l'année 1913.

Recettes.

Contributions directes . .	5 560000	Retenue sur le traitement du personnel	129000
Autres contribut. et droits	5 305000	Prélèvement sur le fonds du rachat du service milit.	161000
Revenus des administration de recettes	4 050000	Total	16 130000
Recettes diverses	625000		
Produits et vente des propriétés du gouvernement	300000		

[1]) Y compris l'oasis Siouah. — [2]) Y compris les oasis El-Khargeh et El-Dakhel. — [3]) Y compris l'oasis El-Baharieh.

Dépenses.

Liste civ., allocations et cabinet de S. A. le Khédive	280996	Dépenses des administrations de recettes . . .	2 690746
Frais d'administration et de perception	5 630847	Chemins de fer	2 271242
Conseil des ministres . . .	7226	Postes et télégraphes . . .	419504
Conseil législatif	17152	Sécurité publique	1 048664
Ministère des affaires étrang.	13070	Ministère de la guerre . . .	902414
Ministère des finances . . .	395985	Armée d'occupation . . .	146250
Ministère de l'instruction publ.	551454	Pensions	560000
Ministère de l'intérieur . .	701051	Tribut	665041
Ministère de la justice . .	829295	Dette publique	3 933411
Ministère des travaux publics	1 449359	Insuffisance des revenus du Soudan	335000
Administration provinciale .	970760	Autres dépenses	485295
Douanes etc.	459523	Total	15 630000
Services divers des ministères	235972	Excédant des recettes . .	500000

Budget pour le Soudan 1913. Recettes 1 631000, dépenses 1 631000 livres égypt.

Dette publique (décembre 1912). (En livres sterling.)

Empr. garanti de 1885 à 3 %	7 215300	Dette privilégiée à 3½ % .	31 127780
Dette unifiée à 4 % . . .	55 971960	Total	94 315040

Commerce et communications.

Commerce. (En livres égyptiennes.)

	Marchandises. Importation.	Marchandises. Exportation.	Numéraire. Importation.	Numéraire. Exportation.	Transit.
Année 1909	22 230499	26 076239	7 010195	6 457588	1 267931
„ 1910	23 552826	28 944461	12 964245	7 046151	1 299544
„ 1911	27 227118	28 598991	7 242496	4 132059	1 673355
„ 1912	25 907759	34 574321	11 546439	7 476282	1 789198

Commerce extérieur d'après les pays de provenance et de destination en 1912.
(En milliers de livres égyptiennes.)

	Import.	Export.		Import.	Export.
Turquie	2 760	628	Belgique	1 103	97
Grèce	548	30	Allemagne . . .	1 421	3 886
Italie	1 243	949	Suisse	144	1 009
Autriche-Hongrie .	1 680	1 431	Russie	765	2 056
Espagne	73	481	États-Unis . . .	404	4 121
France et Algérie .	2 411	2 707	Chine et Extrême-Orient	392	640
Grande-Bretagne .	7 991	16 022	Autres pays . . .	3 659	394
Possessions brit. .	1 314	123	Total	25 908	34 574

Principaux articles d'exportation en 1912. (Valeur en milliers de livres égypt.) Coton 27 529, graines de coton 4 087, cigarettes 423, oignons 384, tourteaux 363, riz 284.

Le port d'Alexandrie a participé à l'importation pour 22 157029 livres égypt. et à l'exportation pour 33 790256 livres égypt.

Commerce du Soudan en 1912. Importation 1 967429, exportation 1 373119 livres égypt.

Principaux articles d'exportation en 1911: Gomme 435622, coton 195846, bestiaux 129375, millet 86657, chèvres 86606, ivoire 73932.

Mouvements des ports en 1912.

	Voiliers et barques de pêch.		Vapeurs.		Total.	
	Navires.	Tonneaux.	Navires.	Tonneaux.	Navires.	Tonneaux.
Entrée . .	3517	250870	3214	5 144338	6731	5 395208
Sortie . .	3546	251092	3224	5 161214	6770	5 415306

Marine marchande 1912. 5 vapeurs jaug. 954 tonn. (nets) et 7 navires à voiles jaug. 1901 tonn.

Chemins de fer 1912. En exploitation: chemins de fer d'État 2957 kil., chemins de fer privés 1284 kil., chemins de fer du Soudan 1725 kil.

Postes 1912. Nombre des bureaux et stations postales 1836.

	Lettres	Cartes postales	Imprimés et échantillons	Lettres avec déclaration de valeur et mandats de postes	
	en milliers.			en milliers.	en milliers de fr.
Service intérieur . .	25 548	2 511	16 101	891	155 300
Service extérieur . .	15 129	3 416	13 771	177	18 565

Recettes 316149, dépenses 289126 livres égypt.

Soudan 1909: 57 bureaux, 5 189000 expéditions postales.

Télégraphes 1912. Longueur des lignes 7382, développement des fils 23086 kil. Nombre des bureaux 384 et 3 pour la radiotélégraphie Nombres des dépêches internes 2 697804, des dépêches internationales 138826, des dépêches de service 1 814124, total 4 650754. Recettes 138627, dépenses 113468 livres égypt. — Soudan. Longueur des lignes 7934 kil., des fils 15926 kil., nombre des dépêches 417000.

Téléphones 1911. Circuits interurbains: Nombre des stations 38, des circuits 12: longueur des lignes 716 kil., des fils 4512 kil.; nombre des conversations 31108 Recettes 152715 francs.

Armée, police et marine.

D'après les lois militaires des 26 mars 1885, 12 juin 1889 et 8 déc. 1900, tout Égyptien (à l'exception des ecclésiastiques, des professeurs, des étudiants, etc.) depuis l'âge de 19 ans accomplis est obligé au service de 5 ans. Le rachat au prix de 20 livres égyptiennes (= environ 500 francs) est légalement permis; l'effectif des troupes ne doit pas dépass r 18000 hommes.

Effectif théorique de paix de l'armée 1910.

Troupes.	Officiers anglais.	Officiers indig.	Hommes
États-majors, corps de musique, administrations, troupes locales	30	106	921
Cavalerie: 4 esc. (1 égypt., 4 soudanais)	4	23	607
Infanterie: 9 bat. égypt. (dont 5 comm. d'un off. brit. et 4 comm. d'un off. égypt.), 7 bat. du Soudan	50	340	10318
Corps de cav. à chameaux (5 arabes, 1 à mulets)	8	21	750
1 bat. arabes (Kassala)	5	11	494
Artillerie: État-major, 1 batt. de camp., 4 batt. à mulets, 3 comp. de garnison	7	47	1225
Corps de santé	16	57	364
Génie, chemins de fer, etc.	15	94	3657
Département vétérinaire	3	10	45
Total	138	709	18381

La *police* égyptienne, divisée en police municipale (pour Alexandrie, le Caire, le Canal de Suez) et police provinciale, se compose en partie d'étrangers, en partie d'hommes appartenant au rédif (avec rang de sous-officiers); la police municip. compte 37 officiers europ., 58 off. égypt., 380 employés et hommes europ., 2410 égypt.; la police provinciale compte 207 off. égypt. et 3127 employés et hommes égyptiens. — Service des gardes-côtes: 1 dir., 1 sous-dir., 151 off., 1697 hommes.

Pour l'effectif des troupes britan. d'occupation, v. Grande-Bretagne, p. 917.

Flotte.

1 bateau à vapeur à hélice pour le service des ports et des phares, 5 gardes-côtes dont 2 bateaux à vapeur à hélice (Abd el Monaym 650 t. 1 canon, Noor el Bahr 394 t. 1 canon, Abbas 317 t. 1 c., Uarda 86 t. 1 canon, Zareef 82 t. 1 canon); le service des gardes-côtes possède en outre: 5 mouches à vapeur (8—34 t., sans canons), 11 schoners et 1 bat.-école. Sur le Nil supérieur: 3 vapeurs et 8 petites canonnières. — Bateaux à la disp. du Khédive: 1 yacht à aubes (4200 t., 8 canons Armstrong), 6 yachts de plaisance.

Compagnie universelle du canal maritime de Suez.

Fondée en 1854. Commencement de l'émission des actions 5 nov. 1858. Commencement des travaux 22 avril 1859. Inauguration du canal 17 nov. 1869. Longueur de Port-Saïd à Suez 169 kil., largeur au niveau de l'eau 70 à 110 mètres, au fond $38_{,5}$ mètres, profondeur $9—9_{,5}$ mètres; tirant d'eau permis des vaisseaux: $8_{,22}$ mètres. — V. les éditions de 1871 et 1872.

Président de la Compagnie: . . . . — Agent supérieur en Égypte: Cte *de Sérionne.*

Communications.

Mouvement de la navigation dans le Canal 1908—1912.

Année.	Navires.	Tonneaux bruts.	Tonneaux nets.	Recettes. Francs.	Personnes.
1908	3795	19 110831	13 633283	108 452235	219024
1909	4239	21 500847	15 407527	120 642677	213358
1910	4454	23 054901	16 581898	130 436547	233978
1911	4969	24 417853	18 324794	134 762199	275694
1912	5373	28 008945	20 275120	136 423831	266406

Mouvement divisé par pavillon en 1912.

Pavillon.	Navires.	Tonn. nets.	Pavillon.	Navires.	Tonn. nets.
Anglais	3335	12 847621	Suédois	38	138058
Allemand . . .	698	3 025415	Norvégien . . .	60	91357
Hollandais . . .	343	1 240264	Espagnol . . .	26	72740
Autrichien . . .	248	813908	Siamois	10	26536
Français . . .	221	798822	Grec	9	22727
Italien	143	367801	Américain . . .	5	2944
Russe	126	363817	Autre	3	4932
Japonais . . .	63	319636	Total	5373	20 275120
Danois	45	138552			

Uruguay (República Oriental del Uruguay).

République (de 19 départements) indépendante du Royaume d'Espagne depuis 1814 et de l'Empire du Brésil depuis le 25 août 1825. — Constitution du 10 sept. 1829, publiée 18 juill. 1830. Le Sénat se compose de 19 membres (1 membre pour chaque département) élus pour 6 ans par le suffrage à deux degrés. Les sénateurs doivent avoir l'âge de 33 ans, être citoyens de la République depuis 7 ans et posséder soit un capital de 10000 pesos, soit un revenu équivalent. La Chambre des Représentants (députés) comprend 90 membres (1 par 3000 habitants) élus pour 3 ans par vote direct. Les députés doivent être âgés de 25 ans, être citoyens depuis 5 ans et posséder un capital de 4000 pésos ou un revenu équivalent. Les fonctionnaires publics ne sont éligibles ni comme sénateurs ni comme députés. Tout citoyen âgé de 20 ans est électeur. Le Président de la République est élu pour 4 ans par l'Assemblée générale (le parlement ou Corps législatif); il n'est pas rééligible pour une période consécutive. — Couleurs nationales: Blanc et Bleu. Pavillon de guerre et de commerce: Blanc à quatre fasces bleues (ce qui fait cinq fasces blanches et quatre fasces bleues); à l'angle superieur, près de la hampe, un carré blanc (ayant comme dimensions, de chaque côté, l'espace occupé par cinq fasces), surchargé d'un soleil héraldique jaune, à seize rayons, huit droits et huit ondulés s'alternant, en commençant par un rayon droit sur le sommet.

Pouvoir exécutif (Poder ejecutivo).

Président (1er mars 1911 à 1er mars 1915): José *Battle y Ordóñez.*
Secr. gén. du prés. de la république: Art. *Brizuela.*

Pouvoir législatif (Poder legislativo).

Sessions ordinaires du 15 févr. — 15 juin; sessions extraordinaires sur convocation du pouvoir exécutif.
Prés. du Sénat: Man. B. *Otero.*
Prés. de la Chambre des députés: Eug. J. *Lagarmilla.*

Ministère 1913.

Intérieur et cultes: Fel. *Viera.* — Affaires étrangères: Dr. Emilio *Barbaroux.* — Finances: P. *Cosio.* — Travaux publics: Dr. Juan C. *Blanco.* — Agriculture et industrie: Dr. J. *Ramasso.* — Justice et instruction publ.: Dr. Balt. *Brum.* — Guerre et marine: J. *Bernasca y Jerez,* gén. de brig.

Pouvoir judiciaire (Poder judicial).

Haute Cour de Justice. Prés.: P. *De Maria;* Mbres: Julio *Bastos,* E. *Garzón,* L. *Romeu Burgués,* B. M. *Cuñarro.*

Autres autorités etc.

Secr. gén. du min. des affaires étrangères: B. *Fernandez y Medina.*
Chef du protocole et introducteur des diplomates: F. C. *de Yeregui.*
Commandant de la marine et capit. gén. des ports: Guill. *Lyons,* col.
Dir. gén. des postes et télégraphes: Franc. *Garcia y Santos.*
Tribunal milit. supr. Prés.: B. *Carámbula,* gén. de div.
Archevêque cathol. à Montevideo: . . . .; Admin. apostol.: Mgr. R. *de Isasa,* évêque tit. d'Anemurium: Évêques à Melo: . . . .; Salto: . . . .
Armée. Chef d'état-major-gén.: Secundo *Bazzano,* gén. de brig.

Corps diplomatique à Montevideo et consulats.

*Allemagne. Empire. E. e. et M. pl.: Bar. *de Nordenflycht,* 26./IV. 13; Chanc.: *Fielitz,* secr. int. exp. — Consul à ♁Montevideo [605 Calle Piedras]: le Min., par int. — VC. à Fray Bentos (O. *Dütting,* 03); Agt à Salto (P. *Ahrens,* 07).

*Amérique, États-Unis. E. e. et M. pl. [18 de Julio 1056]: N. A. *Grev-*

stad, 9./X. 11; Secr. de lég.: H. F. A. *Schoenfeld;* Att. milit.: . . . . — Consul à Montevideo: ♁R. J. *Totten*, 13, et 1 V- et Dep.C.

*Argentine, Rép. E. e. et M. pl. [Paso del Molino]: Dr. Enr. B. *Moreno*, 20./IV. 10; 1er secr. de lég.: Solano *Torres y Cabrera;* 2e secr.: R. L. *Mendoza*. — Consuls à Carmelo: D. *Gomez*, 11. — Colonia: ♁M. *Botet Bullrich*, 09. — Conchillas: ♁O. *Botet*, 10. — Montevideo: ♁Dr. *Belvis*, CG., 13; C.: E. *Sivori*, 12. — Paysandú: ♁Dr. I. *Lima*, 10; VC.; S. *Ruiz Moreno*, 12. — Salto: ♁P. *Etcheverry*, 06. — San Eugenio: J. *Castro*, 06. — VC. à Dolores (E. *Piazze*), Fray Bentos (E. L. *Gutierrez*), Martin Chico (Ed. *Alvarez Martinez*, 07), Mercedes (F. *Beltramo*), Nueva Palmira (L. F. *Cambiasso*, 06). Puerto Sauce (M. P. *Castañon*, 06), Riachuelo (G. D. *Moreno*, 13), Santa Rosa (J. *Sixto*).

*Autriche-Hongrie. E. e. et M. pl., 7./V. 09, v. République Argentine. — Consul à Montevideo: L. *Cudić*, 13.

*Belgique. E. e. et M. pl., 9./IV. 10, v. Rép. Argentine. — Ch. d'aff. et CG. à Montevideo: ♁H. *Ketels*, 13; R. *Janssen*, 5./I. 10. — VC. à Paysandú (P. J. *Etchemendu*, 10).

*Bolivie. Consul à Montevideo: Ric. *Lüdeke*, 15./VII. 13.

*Brésil. E. e. et M. pl. [409 Calle 25 de Mayo]: Dr. Bruno Gonçalves *Chaves*, 2./IX. 13; Ch. d'aff.: le 1er secr. de lég.: J. J. *Moniz de Aragão*; 2e secr. de lég.: Dr. E. *de Queirós-Mattoso Cámara;* Att. nav.: A. L. *de Mello*, capit. de frég. — Consuls à Montevideo: ♁A. Baez *Conrado*, CG., 13; VC.: S. *Imenes*, 96. — Salto: Dom. *de Oliveira Alves*, 13; VC.: C. *Bilbao*, 11. — VC. à Artigas (♁C. *Cintra*, 10), Melo (*Pedreira* jr., 01), Paysandú (♁J. *Pereira Costa*, 10), Rivera (♁O. S. *Correa*, 08), San Eugenio (E. P. *Lobato*, 10), Santa Rosa (*Asambuja Cidade*, 08), Tacuarembó (J. A. *Ferreira*, 98).

*Chili. E. e. et M. pl. [572 Cerrito]: M. A. *Martinez de Ferrari*, 9./V. 12; 2e secr.: T. *Maquieira*. — CG. à Montevideo: Dr. M Alonso *Criado*, CG., 93; Dr. G. Yrarrázaval *Smith*, 10. VC.: Ad. *Alonso* M., 07.

*Colombie. Consul à Montevideo [Calle Abayubá Esquina Caridad]: Alb. G. *Benedetti*, 12.

Costa-Rica. Consul à Montevideo: H. *Garcia*, 10.

*Cuba. E. e. et M. pl. [Rio Negro 1495]: . . . .; Ch. d'aff. p. i. le 1er secr. de lég.: Dr. J. M. *Solano*, 14./X. 11; VC.: ♁G. A. *Amenabar*.

*Danemark. Consul à Montevideo: O. *Fischer*, 05.

*Équateur. CG. à Montevideo: M. *Alonso Criado*.

*Espagne. E. e. et M. pl. [Florida 1233]: Mis *de Medina*, 17./IV. 11; Secr.: G. *del Rio;* Att. milit. J. G. *Caminero*, comm. — Consuls à Montevideo: ♁la lég., CG.; ♁F. *Cortes*, 08. — VC. à Carmelo, Colonia, Durazno, Flores et Tala, Florida, Fray Bentos, Maldonado, Melo, Mercedes, Minas, Nueva Palmira, Pando, Paysandú, Rocha, San Eugenio, San Fructuoso, San José, Tala, Treinte y Tres.

*France. E. e. et M. pl. [263 calle Ibicuy]: J. *Lefaivre*, 19./II. 12; Secr. de lég.: Vcte *de Castillon Saint-Victor;* Att. milit., v. Brésil, corps dipl.; VC.-chanc.: Fr. *Dupuy*. — Agts à Mercedes, Paysandú, Salto, San Fructuoso, San José, Tacuarembó, Trinidad.

*Grande-Bretagne. E. e. et M. pl. et CG. [. . . .]: A. Mitchell *Innes*, . . . 13; Att. nav., v. E.-U. d'Amérique, corps dipl.; Chapelain: Rev. C. K. *Blount*. — CG. à Montevideo: le Min.; VC.: ♁H. C. *Ricardo*, 13; ♁C. E. R. *Rowland*, 08; De S. *Dobree*, 11, major. — VC. à Fray Bentos (L. *Meyer*, 92), Maldonado (H. W. *Burnett*, 80), Salto (J. J. *Armstrong*, 90).

*Grèce. Consul à Montevideo. ch. des fonct.: le Min. de France.

Guatémala. E. e. et M. pl., 16./III. 07, v. Chili, corps dipl. — Consul à Montevideo: E. M. *Martin*, 11.

*Italie. E. e. et M. pl. [1427 calle Colon]: Cte G. *Ancilotto*, 18./I. 12, Secr. de lég.: A. *Marsanich*. — CG. à Montevideo: la lég. — Agts à Carmelo, Durazno, Fray Bentos, Mercedes, Paysandú, Rivera, Rocha, San José de Mayo, Sarandi del Yi, Treinta y Tres, Trinidad.

*Mexique. E. e. et M. pl., 8./VI 11, v. Brésil, corps dipl. — Consul à Montevideo: A. *Dorner*, 11; gér.: J. *Vazquez*, 13.

Norvège. E. e. et M. pl., 27./VII. 06, v. Rép. Argentine, corps dipl. — CG. à Montevideo: H. *Storm*, 13; VC.: C. M. *Grau*, 13. — VC. à Paysandú.

Panama. Consul à Montevideo: J. Irarrazabal *Smith*, 15./X. 12.

Paraguay. E. e. et M. pl. : . . . . ; Ch. d'aff. p. int.: le CG. — CG. à Montevideo: Dr. L. *Abente Haedo*, 12. — VC. à Colonia (M. *Caballero*, 02), Paysandú (B. *Sacarelo*, 88), Salto (Ed. *Real y Oliveira*, 06).

*Pays-Bas. E. e. et M. pl., 15./II. 08, v. Rép. Argentine. — Consul à Montevideo: E. *Ruete*, 08; VC.: E. *Guyer* fils, 10.

*Pérou. Consul à Montevideo: M. P. *Charón*, 5./IV. 07. — VC. à Paysandú et Salto (R. *Carrick*, 10).

Portugal. E. e. et M. pl., 9./V. 12, v. République Argentine. — Consul à Montevideo: Ed. *Borges de Castro*, 05; VC.: J. M. *Portela*, 10.

*Russie. E. e. et M. pl., 5./IX. 11, v. Brésil, corps dipl. — Consul à Montevideo: S. C. *Rogberg*, gér., 12; VC.: W. *d'Oettingen*, 08.

Salvador. CG. à Montevideo: J. R. *Uriarte*, 13.

*Suède. Consul à Montevideo: C. E. A. *Rogberg*, 97. — VC. à Paysandú: J. *Chaplin*, 91.

*Suisse. E. e. et M. pl., 15./II. 11, v. Rép. Argentine, corps dipl. — Consul à Montevideo: J. *Schüpfer*, 10. — VC. à Paysandú (J. *Bernasconi*, 01).

Notice statistique.

Superficie et *population* (évaluation 1912).

Départements.	Kil. c.	Habit.	Par kil. c.	Départements.	Kil. c.	Habit.	Par kil. c.
Artigas . . .	11378	33470	3	Paysandú . .	13252	52038	4
Canelones . .	4751	100981	21	Rio Negro . .	8470	29631	3
Cerro-Largo .	14928	51025	3	Rivera . . .	9828	41030	4
Durazno . .	14319	48871	3	Rocha . . .	11088	40705	4
Flores . . .	4514	20131	4	Salto . . .	12603	56875	4
Florida . . .	12108	53158	4	San José . .	6962	53698	8
La Colonia .	5681	67151	12	Soriano . . .	9223	46910	5
Maldonado .	4111	34704	8	Tacuarembó .	21014	53109	3
Minas . . .	12484	59229	5	Treinta y Tres	9539	34650	4
Montevideo .	664	348488	525	Total [1])	186925	1 225914	7

De la population recensée (en 1908) 861464 personnes étaient des indigènes et 180722 des étrangers, dont 62357 Italiens, 54885 Espagnols, 27789 Brésiliens, 18600 Argentins, 8341 Français, 1444 Turcs et Syriens, 1406 Suisses, 1324 Anglais, 1112 Allemands, 1109 Autr.-Hongrois.

---

[1]) D'après un calcul planimétrique exécuté à Gotha 178700 kil. c.

Mouvement de la population.

Année.	Mariages.	Naissances (y compris les mort nés)	Décès	Mort-nés.	Excédant des naissances.	Immigrands.	Émigrands.
1908	6368	35520	14421	1268	21099	153785	133016
1909	6591	35663	15249	1287	20414	165638	145534
1910	6818	35927	16515	1307	19412	173741	155726
1911	6967	37530	16552	1367	20978	195389	170922
1912	7541	39171	16745	1330	22426	248085	222157

Villes principales: Montevideo (1912) 352487, Paysandú 18741, Salto 17656, Mercedes 14532, Florida 12470, San José 12103 habitants.

Finances.

(En pesos nacionales; 1 peso vaut 5 francs 44 cent.)

Projet du budget pour l'année financière finissant 30 juin 1913.

Recettes 35 142360

Dépenses.

Pouvoir législatif	600033	Instruction publique . . .	3 219641
Présidence	86107	Travaux publics	1 385340
Affaires étrangères et cultes	647806	Guerre et marine . . .	4 710491
Intérieur	3 351754	Justice	376232
Finances	2 157732	Obligations nationales . .	17 110911
Industrie	1 487765	Total	35 133812

Dette publique au 31 déc. 1912. (En pesos.)

Dette extér. et consolidée	120 564512	Dette intérieure	10 437073
Dettes internationales . .	2 294000	Total	133 295145

Frais de la dette publique 1912: 7 728928 pesos.

Commerce spécial.

(En milliers de pesos.)

	Import 1911.	Export 1912.		Import 1911.	Export 1912.
Rép. Argentine . .	4 013	7 068	Belgique	3 206	7 596
Brésil	1 992	3 660	France	3 800	8 463
États-Unis	5 453	2 568	Espagne	2 061	620
Angleterre	12 162	6 294	Italie	3 219	1 255
Allemagne	7 591	7 602	Autres pays . . .	1 301	3 675
			Total	44 798	48 801

Articles d'exportation 1912: Produits de l'élevage 44040, de l'agriculture 2065, de la chasse, pisciculture etc. 225, provisions de bord 229.

Mouvement 1912.

	Vapeurs		Voiliers		Total	
	navires.	tonn.	navires.	tonn.	navires.	tonn.
Entrés	6665	9 181988	6474	1 241750	13139	10 423738
Sortis	6477	9 053946	6440	1 224386	12917	10 278332

Marine marchande en 1912. 46 vapeurs jaugeant 29562 tonn. (nets) et 165 navires à voile jaugeant 27798 tonn.

Chemins de fer 1912. En exploitation 2455 kil.; en construction 959 kil.

Postes 1912. Nombre des bureaux 1129. Nombre des envois 108 493817 des mandats de poste 133390. Recettes 761442 pesos.

Télégraphes 1912. 57 bureaux, 4 stations Marconi, 7 à bord de navires. Longueur des fils 8600 kil.; nombre des dépêches 826841.

Téléphones 1911. 9233 bureaux. Longueur des fils 32972 kil.

Armée et marine.

Troupes permanentes d'après le budget de 1912—13: 1 état-major-gén. (28 off., 52 méd.), 2 lts-gén., 4 gén. de div., 8 gén. de brig., l'administration milit. (130 off., empl. et ouvriers), 4 régions milit. (16 off., 32 empl.), 2 rég. d'art. de camp. (35 off., 600 h.), 1 batt. (7 off., 115 h.), 1 comp. de mitrailleuses (6 off., 100 h.), 3 sect. d'art. (3 off., 60 h.), 16 rég. de cav. (196 off., 2550 h.), 8 esc. de cav. (48 off., 600 h.), 8 bat. d'inf. (258 off., 4200 h.), 17 bat. d'inf. (261 off., 4200 h.), 4 comp. d'inf. (20 off., 400 h.), 1 détach. de forteresse (4 off., 50 h.), 1 comp. d'infirmiers (5 off., 101 h.), 1 arsenal de guerre (12 off., 90 empl. et ouvriers), 1 école milit. et navale (41 off. et prof., 62 empl., 85 élèves). — Armement de l'inf.: Fusils système Mauser mod. 1908, cal. 7 mm; de l'art.: Canons Krupp, Schneider-Canet et mitraill. système Colt et Hotchkiss. — Garde nationale: env. 100000 h. (3 bans) avec 120 canons.

Flotte 1912: 1 croiseur-torpilleur („Uruguay" 10, avec 1500 t., canons Skoda), 1 croiseur cuir. („Montevideo" 87, avec 2200 t.), 1 canonnière („18 de Julio" à 300 t.), 1 navire-école („Suarez" à 300 t.), 3 avisos (300 t.). Effectif total 1911: 60 off., 600 matelots, 62 canons et mitraill.

Vénézuéla, États-Unis (Estados Unidos de Venezuela).

République fédérative organisée par la constitution du 5 août 1909 en 20 États, 1 district fédéral et 2 territoires; faisant partie de la République fédérative de Colombie de 1822 à 1830, autonome en vertu de la constitution du 22 sept. 1830. — Constitution: Le Sénat se compose de 40 membres (2 pour chaque État), nés dans la République et âgés au moins de 30 ans, lesquels sont élus pour 4 ans; pour la Chambre des Députés chaque État élit 1 député (1 par 35000 hab.) et un deuxième pour un surplus de 15000 également pour 4 ans, par suffrage direct des États particuliers, du district fédéral et des territoires. Pour être électeur ainsi que pour l'éligibilité comme député, il faut avoir l'âge de 21 ans. Le congrès se réunit tous les ans le 19 avril pour 70 jours. Le Président (né Vénézuélien, âgé d'au moins 30 ans) est élu pour 4 ans. — Couleurs nationales: Jaune, Bleu, Rouge. Pavillon de guerre: Trois bandes horizontales de la même largeur, Jaune, Bleue, Rouge, le bleu chargé au milieu de 6 étoiles blanches posées en couronne autour d'une 7e de même; le jaune chargé près de la hampe d'un écusson bordé de feuillages (parti à demi de rouge et jaune et coupé de bleu). Pavillon de commerce le même sans écusson. — V. l'édition de 1885, p. 1072.

Présidence.

Prés. (19 avril 1910—14): Juan Vicente *Gómez*, gén. — Secr. gén.: Dr. Ez. A. *Vivas*. — Prés. du Conseil du gouvernement: Dr. José Gil *Fortoul;* 1er VPrés.: F. *Tosta Garcia*, gén.; 2e VPrés.: P. *Linares*, gén.; Secr.: Dr. F. B. *Galindo*.

Sénat. Prés.: Dr. J. Gil *Fortoul;* VPrés.: Dr. Dem. *Lossada Diaz*, L. F. *Blanco;* Secr.: Dr. M. M. *Ponte*.

Chambre des députés. Prés.: Dr. J. Eug. *Perez;* VPrés.: Dr. J. R. *Nuñez*, J. T. *Carrillo Marquez;* Secr.: Dr. S. E. *Niño*.

Ministère (1913).

Intérieur: César *Zumeta*. — Affaires étrang.: Dr. J. L. *Andara*. — Finances: Dr. R. *Cardenas*. — Guerre et marine: V. *Marquez Bustillos*. — Travaux publics: Dr. D. A. *Coronil*. — Instruction publ.: Dr. F. *Guevara Rojas*. — Fomento: P. E. *Coll*.

Autres autorités centrales.

Cour fédérale et de cassation. Prés.: Dr. E. C. *Guerrero;* VPrés.: Dr. J. Abdon *Vivas;* Rapporteur: Dr. C. A. *Urbaneja;* Chanc.: Dr. P. *Hermoso Telleria;* Mbres: Dr. E. *Urdaneta Maya*, Dr. A. M. *Planchart*. Dr P. M. *Reyes;* Secr.: Dr. P. V. *Lopez Fontaines*. — Proc. gén.: Dr. P. M. *Arcaya*.

Ministère des affaires étrang. Conseiller: Dr. A. *Borjas;* Directeurs: Dr. Raf. *Dominguez*, Raf. *Urdaneta*.

Postes et télégraphes. Dir. gén. des postes: J. *Hidalgo*, gén.; des télégr.: E. G. *Anzola*, gén.

Dir. gén. de la Statistique: Pedro M. *Ruiz*. — Office du service de santé. Dir.: Dr. S, D. *Maldonado*.

Autorités des États particuliers etc.

Gouverneur du district fédéral: J. C. *Gomez*, gén. — Présidents des États fédéraux. Anzoátegui [Barcelona]: A. *Rolando*, gén. — Apure [S. Fernando]: Dr. J. de J. *Gabaldón*. — Aragua [La Victoria]: P. J. *Rodriguez*, gén. — Bolivar [Ciudad Bolivar]: Dr. L. *Godoy*. — Carabobo [Valencia]: J. A. *Martinez Mendez*, gén. — Cojedes [San Carlos]: J. R. *Luque*, gén. — Falcón [Coro]: L. *Jurado*, gén. — Guárico [Calabozo]: D. *Gimón*, gén. — Lara [Barquisimeto]: Dr. R. *Garmendia Rodriguez*. — Merida: E. *Chalbaud Cardona*, gén. — Miranda [Ocumare]: M. A. *Guevara*, gén. — Monagas [Maturin]: E. *Fernández*, gén. — Nueva Esparta [Asunción]: P. *Ducharme*, gén. — Portuguesa [Guanare]: J. R. *Gabaldón*, gén. — Sucre [Cumaná[: E. *Sarmiento*, gén. — Tachira [San Cristobal]: P. *Murillo*, gén. — Trujillo: J. M. *García*, gén. — Yaracuy [S. Felipe]: Dr. D. *Torrellas Urquiola*. — Zamora [Barinas]: Dr. C. *Jiménez Rebolledo*. — Zulia [Maracaïbo]: G. *Méndez*, gén. — Gouverneurs des territoires. Amazonas [S. Fernando de Atabapo]: Ab. *Gorrochotegui*, gén.; Delta Amacuro [Tucupita]: J. M. *Osorio*, gén.

Évêques cathol. Carácas: Dr. J. B. *Castro*, archev.; Barquisimeto: A. F. *Alvarado;* Calabozo: Dr. F. *Sandrea;* Guayana: Dr. A. M. *Durán;* Merida: Dr. A. R. *Silva;* Zulia: A. C. *Alvarez*.

Corps diplomatique à Carácas et consulats.

*Allemagne. E. e. et M. pl.: *de Prollius*, 26./I. 11, cons. de lég.; Secr. de lég.: W. *de Vietinghoff;* Chanc.: *Rusche*. — Consuls à Carácas: G. *Becker*, 10. — Ciudad Bolivar: G. *Barnewitz*, 06. — La Guayra: R. *Koenecke*. gér., 13. — Maracaïbo: E. *de Jess*, 98. — Puerto-Cabello: P. *Tiede*, 03. — San Cristobal: A. *Noak*, 08. — Valencia: Th. *Gosewich*, 98.

*Amérique, États-Unis. E. e. et M. pl.: P. *Mc Goodnin*, ... 13; Secr. de lég.: H. T. *Tennant*. — Consuls à La Guayra: ♁ Th. W. *Voetter*. 11, et 1 V- et Dep.C. — Maracaïbo: ♁ J. A. *Ray*, 11, et 1 VDep.C. — Puerto-Cabello: H. R. *Wright*, 09, et 1 V- et Dep.C. — Agts à Carácas, Carúpano, Ciudad Bolivar, Coro.

Argentine, Rép. E. e. et M. pl.: Dr. Man. E. *Malbran*, ... 13. — VC. à Carácas (J. *Ledesma*, 11), La Guayra (A. *Wallis*, 06).

Autriche-Hongrie. Consuls à Carácas: G. *Vollmer*, CG. ad pers., 95. — Maracaïbo: J. *Kreuzhage*, 11. — Puerto-Cabello: Ad. *Baasch*, 11.

*Belgique. CG., 12./VII. 03, et MR.: ♁ L. *Vincart*, 26./II. 11; C.: Ch. R. *Röhl*, 96; VC.: ♁ L *Bourseaux*, gér. d'aff par int. — Consuls à Ciudad Bolivar: A. J. *Pietrantoni*, 05. — La Guayra: A. *Pecchio*, 11. — Maracaïbo: A. *Otamendi*, 12. — Puerto-Cabello: P. A. *Noblot*, 11.

*Bolivie. E. e. et M. pl., 22./VII. 11, v. Colombie, corps dipl. — Consuls à Carácas: A. *van der Burck*, CG., 13. — Carúpano: J. M. *Sucre*, 99. — La Guayra: R. *Escobar* jun., 99. — Puerto Cabello: Fr. *Burguillos*, 12. — Valencia: Dr. R. *Zuloaga Egusquiza*, 99.

*Brésil. E. e. et M. pl.: D. B. *Galvão*, ... 13; Secr. de lég.: Dr. P. *Coelho de Almeida*. — Consuls à Carácas: L. A. *Castillo*, CG., 05; VC.: J. *Martinez Mendoza*, 09. — Puerto-Cabello: M. *Rivas Sosa*, 09. — VC. à Bolivar (Dr. A. M. *Delgado*), La Guayra (G. *de Legorburu*, 09), Maturin (G. *Nuñez*), Valencia (Fr. *Kerdel*).

Chili. E. e. et M. pl.: B. *Toro Codecido*, 13./VI. 13; Secr.: R. *Yavar*. — Consuls à Bolivar: A. *Santos Palazzi*, 12. — Carácas: A. *de la Sota*, CG., 04: Cl. *Serizier*, 12. — Carúpano: J. S. *Orsini*, 05. — La Guayra: R. *Ruiz Miranda*, 12. — Maracaïbo: A. A. *Andrade*, 12. — Puerto-Cabello: R. *Muskus*, 04.

Colombie. E. e. et M. pl.: J. C. *Borda*, 4./X. 11; Secr. de lég.: V. M. *Londoño*. — Consuls à Ampara: R. *Galvis*, CG., 12. — Bolivar: S. M. *Briceño*, 12. — Maracaïbo: M. M. *Leal*, 12. — San Cristobal: Dr. J. A. *Trujillo*, CG., 12; VC.: L. M. *Lamus*, 05. — S. Fernando de Apure: A. *Lleras Codazi*, 09. — VC. à La Guayra (R. A. *Calimán*, 09); Agt à Puerto Cabello.

Costa-Rica. Consuls à Carácas: Dr. R. *Garcia*, 07. — Carúpano: A. *Orsini*. — La Guayra: H. *Galindo* jun., et 1 Agt. — Maracaïbo: J. de J. *Anez* Luengo, 10.

*Cuba. E. e. et M. pl.: C. *Pinto y Payne*, 4./X. 11; Secr. de lég. de 2e cl.: Lic. Luis *Mazon*. — Consuls à La Guayra: E. *Galindo*. — Puerto-Cabello: ♁ E. *Sacerio*, 13.

Danemark. Consul à Carácas: G. *Behrens*, CG., 13. — VC. à Ciudad Bolivar (G. *Barnewitz*, 02), Maracaïbo (. . . .), Puerto-Cabello (T. *Frey*, 08).

Dominicaine, Rép. Consuls à Carácas: ♁ Dr. David *Ricardo*, GC., 1./III. 00; ♁ M. *Herrera Mendoza*, 09. — La Guayra: L. *Moreau*, 89; VC.: C. *Perret*. — Puerto-Cabello: John S. E. *Monsanto*, 78.

Équateur. E. e. et M. pl.: . . . . — CG. à Carácas: Alb. *Sandoval*, 13. — Maracaïbo: A. *Beroes*, 11.

*Espagne. E. e et M. pl.: J. *Servert y Vest*, 12./II. 13; Secr. de lég.: J. *Aristegui y Vidaurre*. — Consul à La Guayra: ♁ F. *Garcia Ontiveros*, 08; VC.: B. M. *Ruiz*, 04. — VC. à Bolivar (T. *Machado*, 12), Carúpano (G. *Cerisola*, 10), La Guiria (E. *Garcia Permuy*), Maracaïbo (Jul. A. *Añez*, 01), Puerto-Cabello (J. *Rivas*. 07); Agt à Higuerote.

*France. E. e. et M. pl.: J. *Fabre*, 29./IV. 13; Secr.: H. *Gras*. — Agts à Barquisimeto, Carupano Ciudad Bolivar, La Guayra, Maracaïbo, Puerto Cabello, San Cristobal de Tachira, San Fernando de Apure, Valencia.

*Grande-Bretagne. MR.: F. D. *Harford*, 30./III. 11; VC.: ♁ G. *Gilliat-Smith*, 10; Aumônier: Canon *Trotter*. — Consul à Ciudad Bolivar: C. *de Lemos*. — VC. à Guiria (E G. *Permuy*, 02), La Guayra (M. *Brewer*, 07), Maracaïbo (F. *Schröder*, 06), Puerto-Cabello (R. *Kolster*); Agt à Puerto Tablas.

Grèce. CG. à Carácas: J. *Palacios Hernández*, 27./VII. 01.

Guatémala. Consuls à Carácas: M. J. *Leicibabaza*, 87. — Valencia: J. A. *Tamayo*.

Haïti. Consul à Carácas: *Barret de Nazari*, gén.

Honduras. Consuls à Carácas: Ric. *Planas Torres*, CG., 04 (abs.). — Maracaïbo: M. A. *Lares;* VC.: Dr. O. *Rodriguez Boscan*. — VC. à La Guaira (F. A. *Lares*), Puerto-Cabello (H. *Scott*, 04), Valencia (F. *Monteverde* N.).

*Italie. MR. et CG.: C. F. *Serra*, 10./III. 06. — Consuls à Maracaïbo: L. *Fossi-Ferrini;* VC.: F. *Fossi-Ferrini*. — Puerto-Cabello: G. U. *Lupi*, 12. — VC. à Carácas (F. *de Sanctis*): Agts à Barguisimeto, Ciudad Bolivar, Cnmana, La Guayra, Merida, S. Fernando de Apure.

Libéria. CG. à Carácas: . . . .

Luxembourg, v. Pays-Bas (conv. 6./7. janv. 1880).

Mexique. CG. à Carácas: G. *Thery*, 11. — Consul à Puerto-Cabello: K. *Eckardt*, 12. — VC. à La Guayra (E. *Diaz Rojas*).

***Nicaragua.** Consuls à Coro: P. *Beaujon*. — La Guayra: F. *de Legórburu*, 04. — Maracaïbo: A. *Urdaneta*, 05. — Puerto-Cabello: H. *Perez Mena*, 05. — Valencia: F. *Mandry*.

Norvège. Consul à Carácas: A. G. *Luria*, 10. — VC. à Bolivar (O. *Mönch*, 07), Guanta (. . . .), La Guayra (F. *Legorburu*, 12), Puerto-Cabello (C. H. *Gramcko*, 06).

***Panama.** Consuls à Carácas: Mich. *de Lemos*. — Carúpano: L. F. *Calvani*, 06. — Coro: *Isaac de Lima*, 13. — La Guayra: L. A. *Marturet*, 06. — Puerto-Cabello: J. *Leefmans*, 11.

Paraguay. Consul à Carácas: A. *Malausena*, CG., 7./X. 01.

***Pays-Bas.** MR., ch. des fonct.: le min. d'Allem. — Consuls à Barcelona: . . . . — Carácas: H. C. *Henriquez*, 10. — La Guayra: C. A. *Hellmund*, 03; VC.: A. J. F. *de Veer*, 10. — Maracaïbo: J. N. C. *Henriquez*, 07. — VC. à Ciudad Bolivar (G. T. G. C. *Barnewitz*, 01), Coro (J. M. *Chumaceiro*, 09), Puerto-Cabello (C. C. *Debrot*, 08).

***Pérou.** E. e. et M. pl.: Dr. V. M. *Maurtua*, 2./VI. 10 (abs.); Ch. d'aff.: le secr. de lég.: O. *Barrenechea*; Att. milit.: Man. *Bonilla*, capit. — Consuls à Carácas: Alf. *Pardo*, CG., 6./VIII. 04. — Puerto-Cabello: M. M. *Gurruceaga*, 12.

Portugal. Consul à Carácas: F. *Alvarez* Fco, par int. — VC. à La Guayra: Ad. *Dupouy*, 77.

Saint-Siége. E. e. et M. pl.: Mgr. C. *Pietropaoli*, 17./VII. 13, archev. tit. de Chalcédon; Secr.: Mgr. P. *Gobbini*.

Suède. CG. à Carácas: G. *Valentiner*, CG., 93. — VC. à La Guayra (. . . .).

***Suisse.** Consul à Carácas: E. *Guinand*, 13, p. i.

Turquie. La légation de France est chargée des intérêts ottomans.

Uruguay. E. e. et M. pl.: C. *Blixen*, 12./II. 13. — CG. à Carácas: S. *Tovar Toro*, 5./VIII. 96; VC.: F. *Francia Reyna*, 05.

Notice statistique.

Superficie et population 1909.

États.	Kilom. carrés.	Hab.	Par k. c.	États.	Kilom. carrés.	Hab.	Par k. c.
District fédéral	1930	113204	59	Nueva Esparta	1270	40197	32
Anzoátegui . .	43300	134064	3	Portuguesa . .	15200	96045	6
Apure	76500	23937	0,3	Sucre	11800	92020	8
Aragua	5600	94994	17	Táchira . . .	11100	101709	9
Bolívar . . .	238000	55744	0,2	Trujillo . . .	7400	146585	20
Carabobo . . .	4650	169313	36	Yaracuy . . .	7100	85844	12
Cojedes . . .	14800	87935	6	Zamora . . .	35200	62696	2
Falcón	24800	139110	6	Zulia	65500	150776	2
Guárico . . .	66400	183930	3	Territoires:			
Lara	19800	189624	10	Delta Amacura	40200	7222	0,2
Mérida . . .	11200	88522	8	Amazonas . .	281700	45097	0,2
Miranda . . .	7950	141446	18	Total	[1]) 1 020400	2 323527	2,3
Monagas . . .	28900	74503	3	Évaluation 1913	—	2 755685	2,7

[1]) D'après un calcul planimétrique exécuté à l'Institut géogr. de Justus Perthes 942300 kil. c.

Mouvement de la population.

Année.	Mariages.	Naissances.	Décès.	Immigration.	Émigration.
1908	6050	71033	57088	4280	3979
1909	6003	72385	53241	9284	7063
1910	8120	82487	55436	8420	7374
1911	8017	83753	54428	9204	7219
1912	9365	75892	65729	9672	7991

Villes principales: Caracas 73000, Maracaibo 50000, Valencia 40000 Puerto Cabello 14000, La Guaira 12000 habitants.

Finances.

Exercice 1910—11. Recettes 48 552857, dépenses 52 337125 bolivars

Budget 1913—14. (En bolivars; 1 bolivar = 1 fr.)

Recettes.		Dépenses.	
Douanes	22 916400	Intérieur	12 541467
Surtaxes 55%	12 604020	Affaires étrangères	1 339574
Impôts sur le sel, les spiritueux, timbre	13 200000	Finances et dette publique	13 825366
Autres recettes	4 507510	Guerre et marine	10 941744
		Instruction publique	4 338460
		Travaux publics	4 453928
		Fomento	4 287760
	Total 52 227930		Total 51 728299
		Dépenses extraord.	499631
			Totaux 52 227930

Dette publique le 31 déc. 1912.

Dette extérieure à 3%	116 797370
Dette extérieure sans intérêts	2 236000
Dette intérieure consolidée à 3%	61 098554
Dette intérieure sans intérêts	1 463188
	Total 181 595112

Commerce 1912—13 (En milliers de bolivars.)

	Imp.	Exp.		Imp.	Exp
États-Unis	35403	51367	Espagne	4800	7587
Angleterre	22971	8478	Italie	3734	1101
Allemagne	16577	20429	Belgique	739	595
Pays-Bas	8658	3691	Colombie	62	374
France	13556	35825	Autres pays	75	1439
			Total	106575	130886

Principaux articles d'exportation 1912—13 : Café 78 702, caoutchouc et balata 12 344, cacao 12 010, peaux 11 088, or 6 131, plumes de héron 1 934, cuivre 1 663, asphalte 1 642, animaux vivants 1 087.

Navigation 1912. Sont entrés 1 642 navires jaug. 1 548267 tonn.

Marine marchande en 1911. 8 vapeurs jaugeant 2046 tonn. (nets) et 15 navires à voiles jaug. 2432 tonn.

Chemins de fer 1911 En exploitation: 925 kil.

Postes 1911. Nombre des bureaux 284. Nombre des envois dans le service intérieur 4 047958, dans le service extérieur 1 675718.

Télégraphes 1911. Nombre des bureaux 183. Longueur des lignes 7889 kil. 501732 dépêches.

Téléphones 1911. 4442 postes. Longueur des lignes 5872, des fils 17103 kil.

Armée et marine.

L'armée active se compose de 20 bat. d'inf. (chaque bat. de 400 h.), de 8 batt. d'art. (la batt. de 200 h.) et le bat. de marine.

Flotte 1913: 2 canonnières (Salom avec 750 t., 5 canons; Miranda 95 avec 200 t., 4 can.), 1 transport (Zamora, 669 t.), 1 remorqueur (Zumbador, 280 t.), 1 aviso (Margarita, 32 t.). — Personnel: 1 bat. de soldats de marine.

Appendice

de l'Annuaire diplomatique et statistique.

I.

Liste

des Souverains, Régents et Chefs d'État de tous les pays contenus dans l'Annuaire diplomatique et statistique.

Noms et titres.	Date de l'avènement	Date de la naissance.
Abyssinie: Négus néguesti *Ménélik II* . .	1889	17 août 1844
Afghanistan: Émir régnant *Habib-Oullah* Khan	1er oct. 1901	3 juillet 1872
Albanie:	—	—
Allemagne: Empereur *Guillaume II* . . .	15 juin 1888	27 janv. 1859
Anhalt: Duc *Frédéric II*	24 janv. 1904	19 août 1856
Bade: Grand-duc *Frédéric II*	28 sept. 1907	9 juillet 1857
Bavière: Roi *Louis III*	5 nov. 1913	2 janv. 1845
Brême: Bourgmestre: K. F. H. *Stadtländer*	1914	—
Brunswick: Duc *Ernest-Auguste*	1er nov. 1913	17 nov. 1887
Hambourg: Premier bourgmestre: Dr. C. A. *Schröder*	. . sept. 1912	—
Hesse: Grand-duc *Ernest-Louis*	13 mars 1892	25 nov. 1868
Lippe: Prince *Léopold IV*	25 oct. 1905	30 mai 1871
Lubeck: Bourgmestre-président: J. G. *Eschenburg*	1er janv. 1913	—
Mecklembourg-Schwérin: Grand-duc *Frédéric-François IV*	10 avril 1897 resp. 9 avril 1901	9 avril 1882
Mecklembourg-Strélitz: Grand-duc *Adolphe-Frédéric*	30 mai 1904	22 juillet 1848
Oldenbourg: Grand-duc Frédéric-*Auguste* .	13 juin 1900	16 nov. 1852
Prusse: Roi *Guillaume II*	15 juin 1888	27 janv. 1859
Reuss, ligne aînée: Prince *Henri XXIV* .	19 avril 1902	20 mars 1878
Régent: Prince *Henri XXVII Reuss* br. cad.	15 oct. 1908	10 nov. 1858
Reuss, ligne cadette: Prince *Henri XXVII*	29 mars 1913	10 nov. 1858
Saxe: Roi *Frédéric-Auguste III*	15 oct. 1904	25 mai 1865
Saxe-Altenbourg: Duc *Ernest II*	7 févr. 1908	31 août 1871
Saxe-Cobourg-et-Gotha: Duc *Charles-Édouard*	31 juillet 1900 resp. 19 juillet 1905	19 juillet 1884
Saxe-Meiningen: Duc *Georges II*	20 sept. 1866	2 avril 1826
Saxe-Weimar: Grand-duc *Guillaume-Ernest*	5 janv. 1901	10 juin 1876

Noms et titres.	Date de l'avènement.	Date de la naissance.
Schaumbourg-Lippe: Prince *Adolphe*	29 avril 1911	23 févr. 1883
Schwarzbourg-Rudolstadt: Pr. *Gonthier*	19 janv. 1890	21 août 1852
Schwarzbourg-Sondershausen: Pr. *Gonthier*	25 mars 1909	
Waldeck: Prince *Frédéric*	12 mai 1893	20 janv. 1865
Wurtemberg: Roi *Guillaume II*	6 oct. 1891	25 févr. 1848
Amérique (États-Unis d'): Président Woodrow *Wilson*	4 mars 1913	—
Argentine (République): Président R. *Saenz Peña*	12 oct. 1910	1859
Autriche-Hongrie: Empereur *François-Joseph Ier*	2 déc. 1848	18 août 1830
Belgique: Roi *Albert*	23 déc. 1909	8 avril 1875
Bolivie: Président Dr. Ismael *Montes*	14 août 1913	—
Brésil (États-Unis): Président Hermes R. *da Fonseca*	15 nov. 1910	12 mai 1855
Bulgarie: Roi *Ferdinand Ier*	7 juillet 1887	26 févr. 1861
Chili: Président Ramon Barros *Luco*	23 déc. 1910	—
Chine: Président *Yuan* Chi-kaï	6 oct. 1913	20 sept. 18..
Colombie: Président C. C. *Restrepo*	7 août 1910	—
Costa-Rica: Président Ricardo *Jimenez*	1910	6 févr. 1859
Cuba: Président Mario G. *Menocal*	20 mai 1913	—
Danemark: Roi *Christian X*	14 mai 1912	26 sept. 1870
Dominicaine (Républ.): J. Bordas *Valdes*	14 avril 1913	—
Équateur: Président Léonidas *Plaza*	31 août 1912	11 avril 1866
Espagne: Roi *Alphonse XIII*	17 mai 1886 resp. 1902	17 mai 1886
France: Président Raymond *Poincaré*	18 févr. 1913	—
Annam: Roi *Duy-Tan*	5 sept. 1907	1899
Cambodje: Roi *Sisowath*	1904	—
Laos: Roi *Chao Sisawong*	—	—
Tunisie: Bey Sidi *Mohammed El Nasr*	12 mai 1906	14 juillet 1855
Grande-Bretagne et Irlande: Roi *Georges V*	6 mai 1910	3 juin 1865
Grèce: Roi *Constantin Ier*	18 mars 1913	2 août 1868
Guatémala: Président M. *Estrada Cabrera*	8 févr. 1898	21 nov. 1857
Haïti: Président Michel *Oreste*	4 mai 1913	—
Honduras: Président Dr. Franc. *Bertrand*	1913	—
Italie: Roi *Victor-Emmanuel III*	30 juillet 1900	11 nov. 1869
Japon: Empereur *Yoshihito*	29 juill. 1912	31 août 1879
Libéria: Président Daniel E. *Howard*	1er janv. 1912	—
Liechtenstein: Prince *Jean II*	12 nov. 1858	5 oct. 1840
Luxembourg: Gde-duchesse *Marie-Adélaïde*	25 févr. 1912 / 14 juin 1912	14 juin 1894
Maroc: Sultan *Youssouf* Bey	17 août 1912	—
Mexique: Président Vict. *Huerta*	oct. 1913	—
Monaco: Prince *Albert*	10 sept. 1889	13 nov. 1848
Monténégro: Roi *Nicolas*	14 août 1860	8 oct. 1841
Népâl: Maharadja-dhiraj *Tribhubana Bir Bikrâm*	11 déc. 1911	30 juin 1906
Nicaragua: Président Adolfo *Diaz*	1er janv. 1913	15 juillet 1875
Norvège: Roi *Haakon VII*	18 nov. 1905	3 août 1872
Omân: Sultan *Seyyid Timour*	5 oct. 1913	1886
Ordre Souverain de St-Jean de Jérusalem: Grand-maître: *de Thun et Hohenstein*	6 mars 1905	24 sept. 1850

Noms et titres.	Date de l'avènement.	Date de la naissance.
Panama : Président Dr. Belisario *Porras*	1er oct. 1912	—
Paraguay : Président Ed. *Schaerer*	15 août 1912	—
Pays-Bas : Reine *Wilhelmina*	23 nov. 1890 resp. 31 août 1898	31 août 1880
Pérou : Président Guill. *Billinghurst*	24 sept. 1912	—
Perse : Sultan *Ahmed* Chah Kadjar	16 juillet 1909	20/21 janv. 1898
Portugal : Président Manuel *de Arriaga*	24 août 1911	—
Roumanie : Roi *Charles Ier*	20 avril 1866	20 avril 1839
Russie : Empereur *Nicolas II*	1er nov. 1894	18 mai 1868
Boukharie : *Seïd* Mir *Alim* Khan	3 janv 1911	3 janv. 1880
Khiva : *Seïd Astendiar* Khan	1er sept. 1910	1871
St-Marin : Régents Ciro *Belluzzi* et Dem. *Suzzi Valli*	1er oct. 1913	—
Saint-Siége Apostolique : Pape *Pie X*	4 août 1903	2 juin 1835
Salvador : Président Carlos *Meléndez*	1er mars 1913	—
Serbie : Roi *Pierre Ier*	15 juin 1903	11 juillet 1844
Siam : Roi *Vajiravudh*	23 oct. 1910	1er janv. 1881
Suède : Roi *Gustave V*	8 déc. 1907	16 juin 1858
Suisse : Président de la Confédération E. *Müller*	1er janv. 1913	1848
Turquie : Grand-Sultan *Mehmed V*	27 avril 1909	3 nov. 1844
Samos : Prince *Begleris*	—	—
Égypte : Khédive *Abbas II*	7 janv. 1892	14 juillet 1874
Uruguay : Président J. *Batlle y Ordoñez*	1911	21 mai 1854
Vénézuéla : Président J. V. *Gomez*	19 avril 1910	24 juillet 1859

II.

Listes des Souverains

actuellement régnants et contenus dans la Ière Partie de l'Annuaire généalogique.

a) Les Souverains rangés d'après la date de l'avènement au trône.

Noms et titres.	Avènement.	Age à l'avènement. Ans.
François-Joseph Ier, empereur d'Autriche	2 déc. 1848	18
Jean II, prince de Liechtenstein	12 nov. 1858	18
Nicolas, roi de Monténégro	14 août 1860	19
Charles Ier, roi de Roumanie	20 avril 1866	26
Georges II, duc de Saxe-Meiningen	20 sept. 1866	40
Alphonse XIII, roi d'Espagne	17 mai 1886	—
Ferdinand Ier, roi des Bulgares	7 juillet 1887	26

Noms et titres.	Avènement.	Age à l'avènement. Ans.
Guillaume II, empereur d'Allemagne, roi de Prusse	15 juin 1888	29
Albert, prince de Monaco	10 sept. 1889	41
Gonthier, prince de Schwarzbourg	19 janv. 1890 resp. 25 mars 1909	38
Wilhelmina, reine des Pays-Bas	23 nov. 1890	10
Guillaume II, roi de Wurtemberg	6 oct. 1891	43
Ernest-Louis, grand-duc de Hesse	13 mars 1892	23
Frédéric, prince de Waldeck	12 mai 1893	28
Nicolaus II, empereur de Russie	1er nov. 1894	26
Frédéric-François IV, grand-duc de Mecklembourg-Schwérin	10 avril 1897	15
Frédéric-*Auguste*, grand-duc d'Oldenbourg	13 juin 1900	47
Victor-Emmanuel III, roi d'Italie	30 juillet 1900	30
Charles-Édouard, duc de Saxe-Cobourg-et-Gotha	31 juillet 1900	16
Guillaume-Ernest, gd-duc de Saxe-Weimar-Eisenach	5 janv. 1901	24
Henri XXIV, prince Reuss, ligne ainée (Greiz)	19 avril 1902	24
Pierre Ier, roi de Serbie	15 juin 1903	59
Pie X, Pape	4 août 1903	68
Frédéric II. duc d'Anhalt	24 janv. 1904	47
Adolphe-Frédéric, grand-duc de Mecklembourg-Strélitz	30 mai 1904	55
Frédéric-Auguste III, roi de Saxe	15 oct. 1904	39
Leopold IV, prince de Lippe	25 oct. 1905	34
Haakon VII, roi de Norvège	18 nov. 1905	33
Frédéric II, grand-duc de Bade	28 sept. 1907	50
Gustave V, roi de Suède	8 déc. 1907	49
Ernest II, duc de Saxe-Altenbourg	7 févr. 1908	37
Mehmed V, grand-sultan	27 avril 1909	64
Albert, roi des Belges	23 déc. 1909	34
Georges V, roi de la Grande-Bretagne	6 mai 1910	44
Adolphe, prince de Schaumbourg-Lippe	29 avril 1911	28
Marie-Adélaïde, gde-duchesse de Luxembourg	25 févr. 14 juin 1912	18
Christian X, roi de Danemark	14 mai 1912	42
Constantin Ier, roi des Hellènes	18 mars 1913	44
Henri XXVII, prince Reuss, ligne cadette (Schleiz)	29 mars 1913	54
Ernest-Auguste duc de Brunswick	1er nov. 1913	25
Louis III, roi de Bavière	5 nov. 1913	68

b) Les Souverains rangés d'après leur âge au 1er novembre 1913.

Noms et titres.	Jour de naissance.	Age. a.	m.	j.
Georges II, duc de Saxe-Meiningen	2 avril 1826	87	6	29
François-Joseph Ier, empereur d'Autriche	18 août 1830	83	2	13
Pie X, Pape	2 juin 1835	78	4	29
Charles Ier, roi de Roumanie	20 avril 1839	74	6	11
Jean II, prince de Liechtenstein	5 oct. 1840	73	—	26
Nicolas, roi du Monténégro	8 oct. 1841	72	—	23
Pierre Ier, roi de Serbie	11 juillet 1844	69	3	20
Mehmed V, grand-sultan	3 nov. 1844	68	11	28
Louis III, roi de Bavière	7 janv. 1845	68	9	24
Guillaume II, roi de Wurtemberg	25 févr. 1848	65	8	6
Adolphe-Frédéric, grand-duc de Mecklembourg-Strélitz	22 juillet 1848	65	3	9
Albert, prince de Monaco	13 nov. 1848	64	11	18
Gonthier, prince de Schwarzbourg	21 août 1852	61	2	10
Auguste, grand-duc d'Oldenbourg	16 nov. 1852	60	11	15
Frédéric II, duc d'Anhalt	19 août 1856	57	2	12
Frédéric II, grand-duc de Bade	9 juillet 1857	56	3	22
Gustave V, roi de Suède	16 juin 1858	55	4	15
Henri XXVII, prince Reuss, ligne cadette (Schleiz)	10 nov. 1858	54	11	21
Guillaume II, empereur d'Allemagne, roi de Prusse	27 janv. 1859	54	9	4
Ferdinand Ier, roi des Bulgares	26 févr. 1861	52	8	5
Frédéric, prince de Waldeck	20 janv. 1865	48	9	11
Frédéric-Auguste III, roi de Saxe	25 mai 1865	48	5	6
Georges V, roi de la Grande-Bretagne	3 juin 1865	48	4	28
Nicolas II, empereur de Russie	18 mai 1868	45	5	13
Constantin Ier, roi des Hellènes	2 août 1868	45	2	29
Ernest-Louis, grand-duc de Hesse	25 nov. 1868	44	11	6
Victor-Emmanuel III, roi d'Italie	11 nov. 1869	43	11	20
Christian X, roi de Danemark	26 sept. 1870	43	1	5
Leopold IV, prince de Lippe	30 mai 1871	42	5	1
Ernest II, duc de Saxe-Altenbourg	31 août 1871	42	2	—
Haakon VII, roi de Norvège	3 août 1872	41	2	28
Albert, roi des Belges	8 avril 1875	38	6	23
Guillaume-Ernest, gd-duc de Saxe-Weimar-Eisenach	10 juin 1876	37	4	21
Henri XXIV, prince Reuss, branche ainée (Greiz)	20 mars 1878	35	7	11
Wilhelmina, reine des Pays-Bas	31 août 1880	33	2	—
Frédéric-François IV, grand-duc de Mecklembourg-Schwérin	9 avril 1882	31	6	22
Adolphe, prince de Schaumbourg-Lippe	23 févr. 1883	30	8	8
Charles-Édouard, duc de Saxe-Cobourg-et-Gotha	19 juillet 1884	29	3	12
Alphonse XIII, roi d'Espagne	17 mai 1886	27	5	14
Ernest-Auguste, duc de Brunswick	17 nov. 1887	25	11	14
Marie-Adélaïde, grande-duchesse de Luxembourg	14 juin 1894	19	4	17

III.

Jours de naissance des membres des familles chrétiennes de la Ire partie généalogique.

Janvier.

2. Élisabeth psse Reuss br. cad. — Constantin pr. de Russie.
3. Ladislas aduc d'Autriche. — Ernest cte de Lippe-Weissenfeld. — Mircea pr. de Roumanie.
4. Thérèse dsse de Bragance. — Marguerite-Marie dsse de Wurtemberg.
5. Ileana psse de Roumanie. — Anastasie gde-dsse (Nicolas) de Russie. — Frédéric-Christian pr. de Schaumbourg-Lippe.
6. Marie-Anne psse (Elias) de Bourbon de Parme. — Jean pr. de Liechtenstein. — Louise psse douair. de Waldeck-et-Pyrmont. — Adalbert cte de Waldeck-et-Pyrmont.
7. **Louis III roi de Bavière.**
8. **Hélène reine d'Italie.** — Albert-Eugène duc de Wurtemberg.
9. Marie psse de Roumanie.
10. Marie psse de Saxe-Cobourg-et-Gotha. — **Charles duc d'Ostrogothie** (Suède).
11. Joachim-Ernest pr. d'Anhalt. — Gabriel pr. de Bourbon-Siciles.
13. François d'Assise pr. de Bourbon-Siciles. — Arthur pr. de Grande-Bretagne et Irlande. — Emanuel duc d'Aoste (Italie).
14. Marie-Thérèse psse de Liechtenstein. — Hermann cte de Lippe-Weissenfeld. — Robert duc de Wurtemberg.
15. Marie-Alice adsse d'Autriche. — George pr. roy. de Saxe. — Ortrud psse (Albert) de Slesvig-Holstein-Sonderbourg-Glucksbourg. — Marguerite psse roy. de Suède.
16. Hélène psse (Albert) de Saxe-Altenbourg.
17. Louis-Guillaume duc en Bavière. — Nikita pr. de Russie.
18. Emanuel duc de Vendôme et d'Alençon (Bourbon-Orléans). — Ferdinand pr. de Liechtenstein. — Gerta psse (Guillaume) de Saxe-Weimar-Eisenach. — Eudoxie psse de Bulgarie. — Sibylle psse de Saxe-Cobourg-et-Gotha.
20. Ernest pr. de Lippe. — Marie psse (Henri VII) Reuss br. cad. — Alexandre pr. de Schaumbourg-Lippe. — **Frédéric prince de Waldeck et Pyrmont.**
22. Nicolas pr. de Grèce. — Chrétien pr. de Slesvig-Holstein.
23. Aloysie psse de Liechtenstein. — Charlotte psse de Luxembourg. — Pierre gd-duc de Russie.
24. Alphonse pr. de Bavière. — Gennaro pr. de Bourbon-Siciles. — Militza psse hér. de Monténégro. — Marguerite psse de Saxe.
25. Alexandre-Frédéric ldgr. de Hesse. — Caroline-Mathilde dsse de Slesvig-Holstein-Sonderbourg-Glucksbourg. — François pr. de Liechtenstein. — André pr. de Russie.
26. Louis pr. d'Orléans. — Élisabeth gde-dsse (Constantin) de Russie. — Louise psse douair. (Albrecht) de Waldeck-et-Pyrmont.
27. **Guillaume II empereur d'Allemagne, roi de Prusse.**
29. Louis duc des Abruzzes (Italie). — Marie gde-dsse douair. de Mecklembourg. — Auguste-Guillaume pr. de Prusse.

30. Léopold aduc d'Autriche. — Hélène psse (Nicolas) de Grèce. — Barbe-Éléonore psse de Lippe. — Henri XLIV pr. Reuss. br. cad. — Frédéric pr. de Schaumbourg-Lippe.
31. Marie-Adélaïde psse de Bragance. — Boris pr. royal de Bulgarie. — Nadejda psse de Bulgarie. — Brigitte psse Reuss br. cad.

Février.

2. André pr. de Grèce. — Sophie-Charlotte psse (Eitel-Frédéric) de Prusse. — Psse Marie de Russie.
3. Charles pr. de Hesse (Philippsthal).
4. Aduc François-Joseph d'Autriche.
6. Philippe duc d'Orléans. — Thomas duc de Gênes (Italie). — Alfred cte de Lippe-Weissenfeld.
7. Augustine psse Reuss br. cad. — Xénie gde-dsse (Alexandre) de Russie. — Marie-Antoinette psse de Schwarzbourg. — Augustine psse (Henri) de Waldeck-et-Pyrmont.
9. Léopold pr. de Bavière.
10. Guillaume aduc d'Autriche. — Eugénie psse de Grèce. — Anne ctesse (Ernest) de Lippe-Weissenfeld. — Marie psse de Schaumbourg-Lippe.
12. Eulalie infante d'Espagne.
13. Henri Ferdinand aduc d'Autriche. — Irène psse de Grèce.
14. Sophie psse de Luxembourg.
15. Hilda psse de Luxembourg. — Nicolas gd-duc de Russie.
17. François-Charles-Salvator aduc d'Autriche. — Hélène dsse d'Albany (Grande-Bretagne). — Antonia psse douair. (Léopold) de Hohenzollern.
18. Louise psse de Belgique.
19. Louis pr. d'Orléans et Bragance (Bourbon-Orléans). — Pierre pr. d'Orléans et Bragance. — **Anne-Louise princesse de Schwarzbourg.**
20. Christian pr. de Schaumbourg-Lippe.
21. Léopold pr. de Schaumbourg-Lippe.
22. Georges pr. de Liechtenstein. — Octavie ctesse de Lippe-Weissenfeld.
23. Antoine infant d'Espagne, duca di Galliera (Bourbon-Orléans). — Vera psse de Monténégro. — Marie-Hélène psse Reuss br. cad. — **Adolphe prince de Schaumbourg-Lippe.**
24. Berthold-Frédéric pr. de Bade. — Louise infante (Charles) psse de Bourbon-Siciles.
25. Alice psse (André) de Grèce. — Ernest pr. de Saxe-Cobourg-et-Gotha. — Ida ctsse douair. de Waldeck-et-Pyrmont. — **Guillaume II roi de Wurtemberg.**
26. Albert pr. de Slesvig-Holstein. — **Ferdinand Ier roi des Bulgares.**
27. Isabelle adsse (Frédéric) d'Autriche. — Augustine psse (Guillaume) de Hesse-Philippsthal-Barchfeld. — Charles duc de Westrogothie (Suède).
28. Bertil duc de Halland (Suède).

Mars.

1. Guillaume pr. de Hesse (-Philippsthal-Barchfeld). — Elsa psse (Albert) de Schaumbourg-Lippe. — Olga psse (Maximilien) de Schaumbourg-Lippe.
3. Antoinette-Anne psse (Frédéric) de Schaumbourg-Lippe.
4. Gustave pr. de Danemark. — Henri XXXII pr. Reuss br. cad. — Charlotte psse de Saxe-Altenbourg. — Pie-Marie psse d'Orléans et Bragance.
5. Hildegard psse de Bavière. — Kurt cte de Lippe-Weissenfeld. — Marie gde-dsse (George) de Russie. — Frédéric-Gonthier pr. de Schwarzbourg.

7. Guillaume pr. de Hohenzollern. — Élisabeth psse de Luxembourg.
8. Henriette psse de Bourbon de Parme.
9. Élisabeth adsse d'Autriche. — Aymon duc de Spolète (Italie).
10. Philibert duc de Pistoie (Italie). — Georges-Guillaume pr. de Waldeck et Pyrmont.
11. Sophie adsse d'Autriche. — Frédéric pr. roy. de Danemark. — Maurice pr. de Schaumbourg-Lippe.
12. Marie-Antoinette psse de Bragance. — Charles Alexandre duc de Wurtemberg.
13. Maria del Pilar psse de Bavière. — Eugène duc d'Ancône (Italie). — Marina psse de Russie. — Louise-Marie psse de Saxe-Meiningen.
14. Godefroi aduc d'Autriche. — Thyra psse de Danemark. — **Marie-Anne princesse de Schaumbourg-Lippe.**
15. Albert pr. de Slesvig-Holstein-Sonderbourg-Glucksbourg. — Rüdiger cte et Marie ctesse de Lippe-Weissenfeld.
16. Antoinette ctesse de Caserta (Bourbon-Siciles). — Nadejda psse de Russie.
17. Elisabeth psse de Bourbon de Parme. — Victoria psse de Grande-Bretagne.
19. Adelgonde dsse douair. de Modène (Autriche). — Marie-Josèphe dsse douair. (Charles) en Bavière. — Adalbert duc de Bergame (Italie). — Pierre pr. de Saxe-Cobourg-et-Gotha. — Mathilde psse de Saxe.
20. Antoine aduc d'Autriche. — Clotilde psse Napoléon. — Waldemar pr. de Prusse. — **Henry XXIV prince Reuss br. aînée.** — Sophie psse de Saxe-Weimar-Eisenach.
21. Marie-Benoîte psse de Liechtenstein.
22. Helmtrudis psse de Bavière.
23. Clémentine psse de Saxe-Cobourg-et-Gotha.
24. Louise psse de Bourbon de Parme.
25. Marie-Joséphine psse de Bourbon-Siciles.
26. Agnès-Marie-Thérèse adsse d'Autriche. — Joseph-Eugène infant d'Espagne, pr. de Bavière. — Ingeborg ctesse de Plauen (Reuss br. cad.).
28. Joseph-François aduc d'Autriche. — Alphonse cte de Caserte (Bourbon-Siciles). — Hermann cte de Lippe-Weissenfeld. — Henri-Harry cte de Plauen (Reuss, br. cadette). — Philippe pr. de Saxe-Cobourg-Gotha. — Maximilien pr. de Schaumbourg-Lippe. — Ingrid psse de Suède. — Martha psse de Suède.
31. Henry pr. de Grande-Bretagne.

Avril.

1. Charles pr. de Bavière. — Bernard pr. hér. de Saxe-Meiningen et Hildbourghausen.
2. Pr. Georges de Bavière. — Eugénie dsse (Alexandre) d'Oldenbourg. — **Georges II duc de Saxe-Meiningen-Hildbourghausen.**
4. Charles Philippe duc de Nemours (Bourbon-Orléans). — Régine psse Reuss br. cad. — Alexandrine psse (Sizzo) de Schwarzbourg.
5. Viola psse Reuss br. cad.
6. Alfred pr. de Liechtenstein. — Frédéric-Charles pr. de Prusse. — Élisabeth psse de Saxe-Altenbourg.
7. Xénie gde-dsse (Alexandre) de Russie.
8. **Albert roi des Belges.** — Louise Sophie psse Frédéric-Léopold de Prusse. — Stéphanie psse de Hohenzollern.
9. Sophie ctesse (Kurt) de Lippe-Weissenfeld. — **Frédéric-François IV grand-duc de Mecklembourg-Schwérin.**
10. Marie-Christine adsse (Pierre-Ferdinand) d'Autriche.

11. Olga psse de Liechtenstein.
12. Victoria psse (Adolphe) de Schaumbourg-Lippe.
13. Maximilien-Eugène-Louis aduc d'Autriche.
14. Alexandre gd-duc de Russie.
16. Antoinette psse de Bourbon-Siciles.
17. Eugène pr. d'Anhalt. — Mirko pr. de Monténégro. — Victoria-Marguerite psse (Henri XXXIII) Reuss br. cad. — Pr. Arsène Kara-Georgevitch.
18. Édouard pr. d'Anhalt. — Marguerite psse de Grèce.
19. Henri pr. des Pays-Bas, duc de Mecklembourg. — Wolrad pr. de Schaumbourg-Lippe. — Marie dsse de Sudermanie (Suède).
20. Béatrice psse (Alphonse) d'Orléans. — Alvaro pr. d'Orléans. — Charles I roi de Roumanie. — Eric duc de Westmanland (Suède).
21. Alexandra-Victoria psse (Auguste-Guillaume) de Prusse. — Ferdinand pr. d'Udine (Italie). — Victoria psse Reuss br. cad.
22. Marie-Valérie adsse (François Salvator) d'Autriche. — Christophe duc en Bavière. — Françoise-Josèphe psse de Bourbon de Parme. — Marguerite psse (Frédéric-Charles) de Hesse. — Frédéric-François grand-duc hér. de Mecklembourg-Schwérin. — Gustave-Adolphe duc de Vesterbotten (Suède).
23. Xénie psse de Monténégro.
24. Véra Constantinovna psse de Russie.
25. Victoria-Alexandra psse de Grande-Bretagne. — Marie-Adélaide psse de Savoie-Gênes (Italie).
27. Othon roi de Bavière. — Caroline-Mathilde psse de Danemark. — Rodolphe pr. de Lippe. — Nicolas gd-duc de Russie.
28. Augustine adsse (Joseph) d'Autriche. — Gaston cte d'Eu (Bourbon-Orléans). — Henri XLVI pr. Reuss br. cad. — Paul pr. Kara-Georgevitch.
29. Amélie ctesse Alfred de Lippe-Weissenfeld.
30. Hubert-Salvator aduc d'Autriche. — Dorothée dsse de Slesvig-Holstein. — Juliana psse d'Orange-Nassau (Pays-Bas).

Mai.

1. Arthur duc de Connaught (Grande-Bretagne). — Frédéric-Charles pr. de Hesse.
2. Marie psse de Liechtenstein. — Marie-Thérèse psse de Prusse.
3. Albert pr. de Bavière. — Hélène psse de Grèce. — Victoria psse de Slesvig-Holstein.
4. Marie-Christine psse de Bourbon-Siciles. — Catherine psse de Grèce. — Rénier pr. de Saxe-Cobourg-et-Gotha. — Anne psse de Saxe.
5. Maria de los Dolores Beatrice adsse d'Autriche. — Eugénie impératrice douair. des Français. — Miléna princesse de Monténégro.
6. Guillaume pr. impérial d'Allemagne, pr. royal de Prusse. — Georges Constantinovitch pr. de Russie.
7. Isabelle dsse de Guise (Bourbon-Orléans).
8. Marguerite adsse d'Autriche. — Luitpold pr. de Bavière. — Marie dsse de Mecklembourg. — Lennart duc de Småland (Suède).
9. Zita adsse (Charles-François-Joseph) d'Autriche. — Kira psse de Russie.
10. Ferdinand infant d'Espagne, pr. de Bavière. — Alphonse pr. des Asturies.
11. Caroline-Mathilde psse de Slesvig-Holstein-Sonderbourg-Glucksbourg.
12. Pierre-Ferdinand aduc d'Autriche. — Théodora psse (Henri XXX) Reuss br. cad.
13. Anne psse douair. (Aloyse) de Liechtenstein. — Henri XLV pr. Reuss br. cad. — Georges-Maurice pr. hér. de Saxe-Altenbourg. — Léopoldine

psse de Saxe-Cobourg-et-Gotha. — Josias pr. hér. de Waldeck et Pyrmont.

14. Richard et Christophe princes de Hesse. — Frédéric-Ferdinand pr. de Slesvig-Holstein-Sonderbourg-Glücksbourg.
15. Louis-Victor aduc d'Autriche. — André gd-duc de Russie. — Marie gde-dsse (Vladimir) de Russie). — Frédéric-Ernest pr. de Saxe-Altenbourg. — Natalie reine douair. de Serbie.
16. Hermann cte de Waldeck et Pyrmont. — Paul pr. de Monténégro.
17. **Alphonse XIII roi d'Espagne.** — Alexandra psse (Arthur) Connaught (Gde-Bretagne). — Anne ldgvine douair. de Hesse.
18. Rupprecht pr. royal de Bavière. — Jean pr. de Liechtenstein. — Clémentine psse Reuss br. cad.
19. Léopold-Bernard pr. de Lippe. — Altburg dsse d'Oldenbourg. — **Nicolas II empereur de Russie.** — Hermann pr. de Schaumbourg-Lippe.
21. Eugène aduc d'Autriche. — Marie-Berthe dsse de Madrid (Bourbon-Espagne). — **Bathildis princesse de Waldeck et Pyrmont.**
22. Carola ctesse (Egmont) de Lippe-Weissenfeld.
23. Dagmar psse de Danemark. — Emma psse Reuss br. cad.
24. Joseph-Ferdinand aduc d'Autriche-Toscane. — Élisabeth psse de Grèce. — Marie psse (Frédéric) de Liechtenstein.
25. Joseph-Clément pr. de Bavière. — Xavier pr. de Bourbon de Parme. — Hélène psse (Christian) de Slesvig-Holstein. — **Frédéric-Auguste III roi de Saxe.**
26. **Marie reine de la Grande-Bretagne et d'Irlande.** — Jobst-Hermann cte de Lippe-Weissenfeld. — Alfred cte de Lippe-Weissenfeld.
27. Caroline landgravine de Hesse. — Gisèle psse (Frédéric-Guillaume) de Lippe. — Georges cte de Lippe-Weissenfeld. — Anne psse (Louis) de Saxe-Cobourg-et-Gotha. — Irène psse de Schwarzbourg.
28. Alifonso pr. d'Orléans (Bourbon-Orléans). — Marie-Antoinette dsse de Mecklembourg. — Emmanuel pr. de Monténégro.
29. **Feodora grande-duchesse de Saxe.**
30. Théodora psse de Grèce. — **Léopold IV prince de Lippe.**
31. Marie-Josèphe adsse douair. (Othon-François-Joseph) d'Autriche. — Élisabeth psse de Schaumbourg-Lippe.

Juin.

1. Hélène psse (Harald) de Danemark. — Louise psse-douair. de Hohenzollern. — Yolande-Marguerite psse de Savoie (Italie). — Thérèse psse (Alfred) de Liechtenstein.
2. Alexandre duc d'Oldenbourg. — **Pie X**, pape.
3. Adalbert pr. de Bavière. — **Georges V roi de la Grande-Bretagne et d'Irlande.** — Sizzo pr. de Schwarzbourg.
4. Frédéric aduc d'Autriche. — Henri XXIV pr. Reuss br. cad.
6. Henriette psse (Alfred) de Liechtenstein. — Alfred pr. de Liechtenstein. — Marie psse Reuss br. cad.
7. Marie-Charlotte impératrice douair. de Mexique (Autriche). — **Alexandra impératrice de Russie.** — Sigvard duc d'Uppland (Suède).
8. Alexandre-Frédéric pr. de Hesse(-Philippsthal-Barchfeld). — Marie ctsse (Eberhard) de Lippe-Weissenfeld. — George cte de Waldeck et Pyrmont.
9. Alexandrine psse de Schaumbourg-Lippe.
10. Marie-Augusta psse d'Anhalt. — Aage pr. de Danemark. — **Guillaume-Ernest grand-duc de Saxe-Weimar-Eisenach.**
11. Gaetan pr. de Bourbon de Parme. — Olga psse de Grèce. — Tatiane gde-dsse de Russie. — Igor pr. de Russie.

12. Ernest pr. hér. de Lippe.
13. Élisabeth psse hér. douair. (Léopold) d'Anhalt. — Henri duc de Parme. — Hélène dsse d'Aoste (Italie). — Ulric duc de Wurtemberg.
14. Isabelle psse de Bourbon de Parme. — François pr. de Bourbon de Parme. — Marie-Dorothée dsse d'Orléans. — Sophie reine des Hellènes. — Marie-Adélaïde grande-duchesse de Luxembourg. — Olga dsse (Pierre) d'Oldenbourg. — Dmitri gd-duc de Russie. — Marie psse de Schwarzbourg-Sondershausen.
16. Christian pr. de Hesse-Philippsthal-Barchfeld. — Gustave V roi de Suède.
17. Aloys pr. de Liechtenstein. — Adolphe-Frédéric gd-duc hér. de Mecklembourg-Strélitz. — Charles-Michel duc de Mecklembourg. — Antoine pr. de Saxe-Cobourg-et-Gotha. — Guillaume duc de Sudermanie (Suède).
18. Aribert pr. d'Anhalt. — Aloys pr. et Andréa psse de Liechtenstein. — Anastasie gde-dsse de Russie.
19. Frédéric cte de Waldeck et Pyrmont.
20. Jean-Charles infant d'Espagne. — Nina psse de Russie.
21. Louis duc en Bavière. — Henri pr. de Liechtenstein. — Marie psse de Lippe. — Étienne pr. de Schaumbourg-Lippe.
22. Louis pr. de Bavière. — Beatriz infante d'Espagne. — Humbert cte de Salemi (Italie). — Caroline-Mathilde psse de Saxe-Cobourg et Gotha. — Adélaïde psse (Frédéric) de Saxe-Meiningen.
23. Maria de la Pax psse (Louis-Ferdinand) de Bavière. — Cécile psse de Grèce. — Jaime infant d'Espagne. — Édouard-Albert pr. de Galles (Grande-Bretagne). — Élisabeth dsse (Jean-Albert) de Mecklembourg. — Henri XXXIV pr. Reuss br. cad.
24. Henri pr. de Bavière.
25. George pr. de Grèce. — Marguerite psse de Suède.
26. Wolrad-Frédéric pr. de Waldeck-et-Pyrmont.
27. Jayme duc de Madrid (Bourbon-Espagne). — Alfred pr. de Liechtenstein. — George duc d'Oldenbourg. — Sophie psse (Henri XXXIV) Reuss br. cad. — Marie gde-dsse de Russie. — Caroline psse de Saxe-Cobourg-et-Gotha.
28. Elisabeth psse de Bragance. — Henri XXVIII pr. Reuss br. cadette. — Marie psse douair. de Schwarzbourg-Sondershausen.
30. Luitpold duc de Bavière. — Joseph pr. de Bourbon de Parme. — Danilo-Alexandre pr. hér. de Monténégro. — Marguerite ctsse (Jobst-Hermann) de Lippe-Weissenfeld. — Bernard pr. de Saxe-Meiningen.

Juillet.

2. Marie-Thérèse reine de Bavière. — Marie psse (Georges) de Grèce. — Hélène ctesse (Hermann) de Lippe-Weissenfeld. — Olaf pr. royal de Norvège.
3. Feodora psse de Danemark.
4. Kurt-Bernard cte de Lippe-Weissenfeld. — Guillaume pr. de Prusse.
5. Léon aduc d'Autriche. — Henri pr. de Bourbon-Orléans.
6. Marie dsse de Calabre (Bourbon-Siciles). — Victoria psse de Grande-Bretagne. — Henriette psse de Liechtenstein. — Jean-Constantinovitch pr. de Russie.
7. Élisabeth psse (Aloys) de Liechtenstein. — Eitel-Frédéric pr. de Prusse. — Vassili-Alexandrovitch pr. de Russie.
8. Clothilde adsse (Joseph) d'Autriche.
9. Frédéric II grand-duc de Bade. — Louise psse (Alphonse) de Bavière. — Lucie psse de Bourbon-Siciles. — Sophie reine douair. de Suède.

10. Maximilien pr. de Bade. — Siegefroid duc en Bavière. — Élisabeth psse Reuss-Köstritz. — Jean-George pr. de Saxe.
11. Olga dsse de Brunsvick-Lunebourg. — Irène psse (Henri) de Prusse.
12. Wolfgang pr. d'Anhalt. — Gisèle psse (Léopold) de Bavière. — Jean pr. de Grande-Bretagne et d'Irlande. — Louis pr. hér. de Monaco. — Frédéric-Guillaume pr. de Prusse. — **Pierre Ier roi de Serbie.**
13. Marie-Antoinette adsse d'Autriche. — Marie-Anne grande-duchesse-mère de Luxembourg. — Henri-Enzio cte de Plauen (Reuss br. cad.).
14. Adalbert pr. de Prusse. — Urraca psse de Bourbon-Siciles.
15. Ernest-Louis pr. de Hesse (-Philippsthal-Barchfeld). — Clément cte de Lippe-Weissenfeld. — Frédéric-Henri pr. de Prusse. — Marie-Thérèse dsse (Philippe) de Wurtemberg.
16. Louis pr. Napoléon. — Frédéric-Guillaume pr. de Lippe. — Charles-François-Ferdinand cte de Lippe-Weissenfeld. — Gabriel pr. de Russie. — Irène psse de Russie.
17. Louise-Adelaïde psse Reuss br. cad.
18. Pr. Napoléon.
19. Augusta-Caroline grande-duchesse douair. de Mecklembourg. — **Charles-Édouard duc de Saxe-Cobourg-et-Gotha.** — Léopold pr. de Saxe-Cobourg-et-Gotha.
20. George pr. roy. de Grèce. — Julie psse de Liechtenstein. — Ingeborg dsse d'Oldenbourg. — Gertrud psse Reuss br. cad. — Adolphe pr. de Schaumbourg-Lippe.
21. Marie-Immaculée psse de Bourbon de Parme. — Marie-Christine reine-mère d'Espagne. — Louise-Henriette psse de Prusse.
22. **Adolphe-Frédéric grand-duc de Mecklembourg-Strélitz.**
23. Élie pr. de Bourbon de Parme. — Alfred cte de Lippe-Weissenfeld. — Anne psse (Henri XIII) Reuss br. cad.
24. Albrecht aduc d'Autriche. — Jean-Georges pr. de Slesvig-Holstein-Sonderbourg-Glücksbourg. — Agathe psse (Frédéric-Guillaume) de Prusse. — Charlotte psse hér. de Saxe-Meiningen et Hildbourghausen.
25. **Elisabeth reine des Belges.** — Ferdinand duc de Calabre (Bourbon-Siciles). — Louise-Marguerite dsse de Connaught (Grande-Bretagne). — Marie psse (Henri XIX) Reuss br. cad
26. **Marie duchesse d'Anhalt.** — Henri XXXIII pr. Reuss br. cad.
27. Filippa psse de Bragance. — Knud pr. de Danemark. — Oscar pr. de Prusse. — Militza gde-dsse (Pierre) de Russie.
28. Thérèse psse (Arnulf) de Bavière. — Elvire psse de Bourbon. — Anastasie gde-dsse mère de Mecklembourg. — Ernest Guillaume gd-duc hér. de Saxe-Weimar-Eisenach.
29. Isabelle ctesse d'Eu (Bourbon-Orléans).
30. Clémentine psse Napoléon. — Clovis ldgr. de Hesse-Philippsthal-Barchfeld. — Philippe duc de Wurtemberg.
31. Marie-Annonciade adsse d'Autriche. — Alphonse duc d'Oporto (Portugal).

Août.

1. Marie-Alexandrine psse de Bade. — Sixte pr. de Bourbon de Parme. — Bona-Marguerite psse de Savoie-Gênes (Italie). — Henri XXXV pr. Reuss br. cad. — Eugène duc de Néricie (Suède).
2. Alexandre pr. de Grèce. — Emma reine douair. des Pays-Bas. — Jean-Léopold pr. hér. de Saxe-Cobourg-et-Gotha. — Ingeborg dsse de Westrogothie (Suède).
3. **Constantin Ier roi des Hellènes.** — **Haakon VII roi de Norvège.**
4. Louis-Salvator aduc d'Autriche. — Marie-Josèphe psse de Belgique. — Caroline psse de Lippe.

5. Marie de las Nieves psse (Alphonse) de Bourbon. — Adélaïde psse de Bourbon de Parme. — Anne psse d'Orléans.
6. Augustine psse (Maurice) de Saxe-Altenbourg.
7. Robert pr. de Bourbon de Parme. — Anita dsse de Vizeu (Bragance). — **Victoria reine de Suède.**
8. Eugène pr. de Schaumbourg-Lippe.
9. Joseph aduc d'Autriche. — Mathilde adsse d'Autriche. — Antoine pr. d'Orléans.
10. Assunta adsse d'Autriche. — **Élisabeth grande-duchesse d'Oldenbourg.** — Nicolas gd-duc hér. d'Oldenbourg. — Henri XXXVI pr. Reuss br. cad.
11. Louise psse (Édouard) d'Anhalt. — Christophe pr. de Grèce. — Éléonore psse de Lippe-Weissenfeld. — Ernest-Gonthier duc de Slesvig-Holstein.
12. Marie psse (Louis) de Bourbon-Orléans. — Philippe pr. de Bourbon-Siciles. — Marie-Bénoite psse de Bragance. — Axel pr. de Danemark. — Marie-Louise psse de Slesvig Holstein. — Louise ctesse douair. (Théodore) de Lippe-Weissenfeld. — Alexis gd-duc hér. de Russie. — Thècle psse de Schwarzbourg.
13. Isabelle psse d'Orléans et Bragance. — Jeanne psse (Aloys) de Liechtenstein.
14. Françoise dsse de Chartres (Bourbon-Orléans). — Henri pr. de Prusse.
15. Dmitri-Alexandrovitch pr. de Russie. — Marie-Amélie dsse de Wurtemberg.
16. François-Joseph et Charles-Alfred princes de Liechtenstein. — Adélaïde psse de Saxe-Meiningen. — Marie-Thérèse dsse de Wurtemberg.
17. Charles-François-Joseph aduc d'Autriche.
18. **François-Joseph Ier empereur d'Autriche.** — Nicolas pr. de Roumanie. — Philippe pr. de Saxe-Cobourg-et-Gotha.
19. **Frédéric II duc d'Anhalt.** — Augustine-Victoire épouse de Manoel ci-devant roi de Portugal.
20. François duc de Marchena (Bourbon). — Marie ctesse douair. (François) de Lippe Weissenfeld.
21. François Salvator aduc d'Autriche. — Françoise psse de Liechtenstein. — **Gonthier prince de Schwarzbourg.**
22. Georges aduc d'Autriche. — **Éléonore reine des Bulgares.** — Xénie Georgievna psse de Russie.
23. Frédéric pr. de Slesvig-Holstein-Sonderbourg-Glucksbourg. — Marianne psse de Prusse. — Constantin gd-duc de Russie. — Thérèse psse de Saxe-Cobourg-et-Gotha.
24. Marie-Thérèse adsse douair. (Charles-Louis) d'Autriche. — Frédérique ctesse (Clément) de Lippe-Weissenfeld. — Ferdinand pr. de Roumanie. — Georges gd-duc de Russie. — Hubertus pr. de Saxe-Cobourg-et-Gotha. — Guillaume pr. de Schaumbourg-Lippe.
25. Barbe psse de Reuss br. cad.
26. Gondelinde psse de Bavière. — Bernard pr. de Lippe.
27. Frédéric-Léopold pr. de Prusse.
28. François de Paule pr. de Liechtenstein.
29. Ulric-Dietmar pr. de Liechtenstein.
30. Marie-Adélaïde psse de Lippe-Biesterfeld. — Frédéric-Victor pr. hér. de Hohenzollern. — François-Joseph pr. de Hohenzollern. — Luitgarde psse (Henri XV) Reuss branche cad.
31. Marie pr. de Slesvig-Holstein-Sonderbourg-Glucksbourg. — Isabelle dsse de Gênes (Italie). — **Wilhelmine reine des Pays-Bas.** — **Ernest II duc de Saxe-Altenbourg.**

Septembre.

1. Charles-Antoine pr. de Hohenzollern. — François-Joseph pr. de Schaumbourg-Lippe.
2. Édouard pr. de Liechtenstein. — Jules Ernest pr. de Lippe. — Caroline psse de Lippe. — Henri XLI pr. Reuss br. cad.
3. Marie-Anne psse de Bragance. — Marie-Immaculée-Rénire dsse (Robert) de Wurtemberg.
4. Jean duc de Guise (Bourbon-Orléans). — Olga reine-douair. des Hellènes. — **Élise princesse Reuss br. cad.**
5. Charles Étienne aduc d'Autriche. — Marie princesse de Bourbon de Parme. — Charles pr. de Bourbon-Siciles. — Caroline-Marie-Immaculée psse (Auguste-Léopold) de Saxe-Cobourg-et-Gotha.
6. Madeleine adsse d'Autriche.
7. Blanche adsse (Léopold-Salvator) d'Autriche. — Roger duc de Noto (Bourbon-Siciles). — François-Joseph pr. de Bragance. — Jean pr. de Bragance. — **Élisabeth grande-duchesse de Mecklembourg-Strélitz.**
9. Marie-Immaculée adsse d'Autriche. — Ferdinand duc de Montpensier (Bourbon-Orléans). — Thérèse psse de Liechtenstein. — Georges pr. de Serbie.
10. Marie-Caroline adsse (Rénier) d'Autriche. — Marie-Immaculée psse de Saxe-Cobourg-et-Gotha.
11. Germaine Marie-Thérèse adsse d'Autriche. — Victoire psse (Henri XXVI) Reuss br. cad.
12. Alphonse pr. de Bourbon. — Frédéric pr. de Liechtenstein.
13. Pierre pr. d'Orléans. — **Victoire-Louise duchesse de Brunswick et de Lunébourg.** — Othon pr. de Schaumbourg-Lippe. — Maximilien pr. de Waldeck et Pyrmont.
14. Gabrielle adsse d'Autriche. — Michel pr. de Monténégro.
15. Marie del Pilar psse de Bavière, infante d'Espagne. — Humbert pr. du Piémont (Italie). — Louis pr. de Saxe-Cobourg-et-Gotha. — Charles-Alexandre pr. de Waldeck et Pyrmont.
16. Charles pr. de Liechtenstein.
17. Marguerite psse de Danemark. — **Éléonore grande-duchesse de Hesse.**
18. Marie-Thérèse adsse (Charles Étienne) d'Autriche.
19. Michel duc de Bragance. — Paul-Frédéric duc de Mecklembourg. — Dmitri gd-duc de Russie.
20. Alexandre pr. de Liechtenstein. — Cécile psse impériale d'Allemagne, psse royale de Prusse. — Joséphine psse de Saxe-Cobourg-et-Gotha.
21. Isabelle ctesse de Paris (Bourbon-Orléans). — Ernest-Auguste duc de Cumberland (Brunswick-Lunebourg). — Geneviève psse d'Orléans.
22. Rose adsse d'Autriche. — Michel duc de Vizeu (Bragance). — Henri XLII pr. Reuss br. cad. — **Adélaïde duchesse de Saxe-Altenbourg.**
23. Duarte pr. de Bragance. — Marie psse de Saxe-Meiningen. — Ernest pr. de Saxe-Meiningen.
24. Hedwige adsse d'Autriche. — Simon Casimir pr. de Lippe.
25. Henri pr. de Schaumbourg-Lippe.
26. **Christian X roi de Danemark.** — Sibylle psse Reuss br. cad.
27. Clovis pr. de Lippe. — Joachim Albrecht pr. de Prusse. — Ernest pr. de Saxe-Meiningen. — Marie-Alix psse de Saxe.
28. Félix pr. de Bourbon de Parme. — Amélie reine-mère de Portugal. — Albert pr. de Hohenzollern.
29. Thyra dsse de Cumberland (Brunswick-Lunebourg). — **Alexandra grande-duchesse de Mecklembourg-Schwérin.** — Christian Louis duc de Mecklembourg.
30. Mathilde ctesse douair. de Trani (Bourbon-Siciles). — Hubertus pr. de Prusse.

Octobre.

3. Maria de las Mercedes psse de Bavière, infante d'Espagne.
4. Marie reine douair. des Deux-Siciles. — Mafalda psse de Bragance. — Paul gd-duc de Russie.
5. **Jean II prince de Liechtenstein.** — Hermine dsse douair. (Maximilien) de Wurtemberg.
6. Clément-Salvator aduc d'Autriche.
7. Isabelle psse (François) de Bavière. — Antoinette psse de Luxembourg.
8. Harald pr. de Danemark. — **Nicolas Ier roi de Monténégro.** — Henri Ier pr. Reuss br. cad. — Serge gd-duc de Russie.
9. Théodore-Salvador aduc d'Autriche. — Pie psse de Bourbon de Parme. — Thérèse psse de Saxe-Altenbourg
10. François pr. de Bavière. — Élisabeth psse de Bavière. — Charles cte de Flandre (Belgique). — Adolphe-Frédéric duc de Mecklembourg. — **Charlotte reine de Wurtemberg.**
11. Marie-Louise psse (Maximilien) de Bade. — Claire psse de Bavière. — Pierre pr. de Monténégro. — George pr. de Saxe-Meiningen.
12. Frédéric-Ferdinand duc de Slesvig-Holstein-Sonderbourg-Glucksbourg. — Natalie psse (Mirko) de Monténégro. — Élisabeth psse de Roumanie. — Frédéric pr. de Saxe-Meiningen.
13. Marguerite-Marie adsse d'Autriche. — Cyrille gd-duc de Russie.
14. Adélaïde psse de Lippe. — Calixte Agnès psse de Lippe.
15. Léopold-Salvator aduc d'Autriche. — Marie psse de Bourbon de Parme. — Pierre pr. d'Orléans. — Alexandre cte de Waldeck-et-Pyrmont.
16. Isabelle infante d'Espagne, psse de Bourbon-Siciles. — Eduarda psse de Liechtenstein. — Charles pr. de Roumanie.
17. Marie psse douair. (Guillaume) de Bade. — Adelgonde psse de Bavière. — René pr. de Bourbon de Parme. — Michel gd-duc de Russie. — Albert pr. de Schaumbourg-Lippe.
18. Jean pr. de Liechtenstein. — Joséphine psse (Charles-Antoine) de Hohenzollern. — Roman pr. de Russie. —Marie dsse douair. de Saxe-Cobourg-et-Gotha.
19. Sophie psse d'Orléans. — Adélaïde psse de Slesvig-Holstein-Sonderbourg-Glucksbourg.
20. Adaulfo pr. d'Orléans (Bourbon-Orléans). — Maximilien pr. de Hesse.
21. Amédée duc des Pouilles (Italie). — Charles-Chrétien cte de Lippe-Weissenfeld.
22. Charles-Emmanuel pr. de Liechtenstein. — **Augusta-Victoria impératrice d'Allemagne, reine de Prusse.** — Louis-Ferdinand pr. de Bavière. — Charles pr. de Liechtenstein. — Eberhard cte de Lippe-Weissenfeld.
23. Marie psse de Hohenzollern.
24. **Victoria reine d'Espagne.** — Albrecht pr. de Schaumbourg-Lippe.
25. **Berthe princesse de Lippe.**
27. Valdemar pr. de Danemark.
28. Blanche psse d'Orléans.
29. Élisabeth psse (Henri XXV) Reuss br. cad. — Marie psse de Roumanie.
30. Hélène adsse d'Autriche. — Marie-Immaculée psse (Jean-Georges) de Saxe.
31. Louise reine douair. de Danemark.

Novembre.

1. Henri XXXVII pr. Reuss br. cad.
2. Élisabeth gde-dsse (Serge) de Russie.
3. Léopold pr. roy. de Belge, duc de Brabant.

4. Pierre duc de Penthièvre (Bourbon-Orléans). — Anne psse Reuss br. cad.
5. **Hilda grande-duchesse de Bade.** — Louis-Ferdinand pr. d'Orléans, infant d'Espagne. — Hélène psse (Jean-Constantinovitch) de Russie.
6. Philippe pr. de Hesse. — Wolfgang pr. de Hesse. — Henri XXXVIII pr. Reuss br. cad.
7. Marie-Antoinette psse de Bourbon de Parme. — Aloïsie psse de Liechtenstein. — Charlotte psse (Henri XVIII) Reuss br. cad.
8. Erich pr. de Danemark. — Georges gd-duc hér. de Hesse et du Rhin.
9. Louis-Ferdinand pr. de Prusse.
10. Wiltrud psse de Bavière. — Charles infant d'Espagne, pr. de Bourbon-Siciles. — Adelgonde ctesse de Bardi (Bourbon de Parme). — **Henri XXVII prince Reuss br. cad.**
11. **Victor-Emmanuel III roi d'Italie.** — Georges-Hartmann pr. de Liechtenstein. — Bathildis psse de Schaumbourg-Lippe. — Gustave-Adolphe pr. royal de Suède, duc de Schonen.
12. Thérèse psse de Bavière. — Alphonse pr. d'Orléans, infant d'Espagne. — Marie-Thérèse infante d'Espagne, psse (Ferdinand) de Bavière. — Bénigne psse Reuss br. cad.
13. Giovanna psse de Savoie (Italie). — **Albert prince de Monaco.**
14. Frieda ctesse de Lippe-Weissenfeld. — Frédéric-Léopold pr. de Prusse. — Philippe Albrecht duc de Wurtemberg.
15. Dolorès psse de Bourbon-Siciles. — Ida ctesse de Lippe-Weissenfeld. — Emmanuel de Bragance, ci-devant roi de Portugal. — Alphonse pr. de Bourbon (Bourbon-Espagne).
16. Henri pr. de Liechtenstein. — **Frédéric-Auguste grand-duc d'Oldenbourg.** — Olga gde-dsse de Russie.
17. Isabelle adsse d'Autriche. — **Ernest-Auguste duc de Brunswick et de Lunébourg.** — Maximilien pr. de Saxe. — Astrid psse de Suède.
18. Aloyse pr. de Liechtenstein. — Cyrille pr. de Preslav (Bulgarie). — Mathilde psse douair. (Adolphe) de Schwarzbourg.
19. Gertrude adsse d'Autriche. — Marie adsse d'Autriche. — Élisabeth psse de Bragance. — Mafalda psse de Savoie (Italie). — Nicolas gd-duc de Russie.
20. François-Joseph-Othon aduc d'Autriche. — Louis pr. de Hesse et du Rhin. — Marguerite reine-mère d'Italie.
21. Rénier-Charles aduc d'Autriche. — Pierre duc d'Oldenbourg.
22. Conrad pr. de Bavière.
23. Frédéric-Guillaume pr. de Hesse.
24. Victor cte de Turin (Italie). — Rostislaw pr. de Russie.
25. **Ernest-Louis grand-duc de Hesse.** — Henri XXX pr. Reuss br. cad. — Victoria gde-dsse (Cyrille) de Russie. — Boris gd-duc de Russie.
26. Irène psse de Hesse (-Philippsthal-Barchfeld). — **Maud reine de Norvège.**
27. Isabelle psse d'Orléans. — Frédéric-Guillaume pr. de Lippe. — Sigismond pr. de Prusse. — Marie impératrice douair. de Russie.
28. Marie-Antoinette dsse douair. de Parme. — Oleg pr. de Russie.
30. Henriette dsse de Vendôme (Bourbon-Orléans). — Alphonse infant d'Espagne, pr. de Bourbon-Siciles. — Marie psse (Georges) de Grèce.

Décembre.

1. Alexandra reine de la Grande-Bretagne et d'Irlande.
3. Louise gde-dsse douair. de Bade. — Rénier pr. de Bourbon-Siciles. — Pierre pr. de Grèce.
4. Charles-Pie aduc d'Autriche.
5. Louis pr. de Bourbon de Parme. — Michel gd-duc de Russie.
6. Auguste-Léopold pr. de Saxe-Cobourg-et-Gotha.

7. Marie psse (Jean) de Liechtenstein.
8. Marie-Louise psse de Slesvig-Holstein-Sonderbourg-Glucksbourg. — Jean-Albrecht duc de Mecklembourg. — Henri XXIV pr. Reuss-Köstritz.
9. Olga psse de Lippe. — Erich cte de Lippe-Weissenfeld. — Ernest-Henri pr. de Saxe.
10. Philippe pr. de Bourbon-Siciles. — Eugénie psse de Grèce. — Henri XXXI pr. Reuss br. cad.
11. Marie dsse (Paul-Frédéric) de Mecklembourg.
12. Louis-Alphonse infant d'Espagne, pr. de Bavière. — Marie-Christine infante d'Espagne. — Louise psse (Rodolphe) de Lippe.
13. Hilda psse d'Anhalt. — Henri XLVII pr. Reuss br. cad. — Marina psse de Grèce.
14. Barbara psse de Bourbon-Siciles. — Albert pr. de Grande-Bretagne. — Paul pr. de Grèce. — Marie ctesse douair. (Frédéric) de Lippe.
16. Henri-Borwin duc de Mecklembourg.
17. Joachim pr. de Prusse. — Frédéric-Sigismond pr. de Prusse. — Alexandre pr. royal de Serbie.
18. François-Ferdinand aduc d'Autriche-Este. — Charles aduc d'Autriche.
19. Amélie ctesse de Lippe-Weissenfeld. — Frédéric pr. de Prusse. — Stéphanie psse de Schaumbourg-Lippe.
20. Isabelle-Françoise infante (Gaëtan) d'Espagne, ctesse de Girgenti (Bourbon-Siciles). — Georges pr. de Grande-Bretagne et d'Irlande. — Ernest ldgr. de Hesse. — Laetitia dsse douair. d'Aoste (Italie).
21. Thérèse dsse douair. de Dalécarlie (Suède).
22. Hélène psse de Waldeck-et-Pyrmont.
23. Maria-Mercedes psse de Bourbon-Siciles. — Constantin pr. de Liechtenstein. — Albert duc de Wurtemberg.
24. Alexandrine reine de Danemark. — Féodor pr. de Russie.
25. Françoise psse d'Orléans. — Viggo pr. de Danemark. — Marie ctesse de Lippe-Weissenfeld. — Adélaïde gde-dsse douair. de Luxembourg.
26. Alexandre-Ferdinand pr. de Prusse.
27. Alice gde-desse douair. de Toscane (Autriche-Toscane). — Anne-Christine ctesse de Lippe-Weissenfeld.
29. Frédéric-Guillaume pr. de Slesvig-Holstein-Sonderbourg-Glucksbourg. — Elisabeth reine de Roumanie.
30. Luitpold duc en Bavière.
31. Marie-Louise psse d'Orléans. — Victoire-Adélaïde duchesse de Saxe-Cobourg-et-Gotha. — Guillaume pr. de Saxe-Weimar-Eisenach. — Albert pr. de Saxe-Weimar-Eisenach. — Frédéric-Christian pr. de Saxe.

IV.

Fêtes nationales.

V. l'édition de 1913.

V.

Liste des Ordres [1]).

V. l'édition de 1913.

[1]) Les ordres et décorations imprimés en perle sont abolis. — Parmi les ordres de cette liste, l'annuaire généalogique de l'Almanach ne mentionne, après les noms des titulaires, que les décorations suivantes: l'ordre souverain de St-Jean de Jérusalem (O. de Malte), l'ordre Teutoniques des Pays-Bas, l'ordre pruss. de St-Jean, les ordres bav. de St-Georges et de St Hubert, l'ordre autr. de la Croix étoilée, les ordres bav. de Thérèse et de Ste-Élisabeth, l'ordre britannique de la Jarretière, les ordres de la Toison d'Or d'Autriche et d'Espagne, l'ordre dan. de l'Éléphant, l'ordre ital. de l'Annonciade, l'ordre pruss. de l'Aigle Noir, l'ordre russe de St-André, l'ordre saxon du Crancelin, l'ordre suéd. des Séraphins, l'ordre norvég. du Lion Norvégien l'ordre bulgare des Saints-Cyrille et Methode.

VI.

Institutions et Bureaux internationaux.

1. Cour permanente d'Arbitrage.

Constituée en vertu de la convention pour le réglement pacifique des conflits internationaux conclue à la Haye le 29 juill. 1899. [Siège à la Haye, Prinsegracht 71.]

Conseil administratif. Prés.: le ministre des aff. étrang. des Pays-Bas. — Membres: les représentants diplomatiques des Puissances signataires accrédités à La Haye.

Membres de la Cour permanente d'Arbitrage. **Allemagne:** Dr. *Kriege*, cons. int. act. de lég., cons. rapp. à l'office des aff. étrang.; Dr. *de Martitz*, cons. int. sup. de gouv., prof. de droit à l'université de Berlin; Dr. *de Staff*, prés. du tribunal sup. à Marienwerder. — **Amérique, États-Unis:** G. *Gray*, juge de cercle; O. S. *Straus*, amb. à Constantinople, ancien min. du commerce et travail; E. *Root*, sén. de l'État de New York; J. B. *Moore*, prof. à l'université de Colombia. — **Argentine (Républ.):** Dr. E. S. *Zeballos*, prof. de droit à l'université de Buenos-Ayres, ancien min. des affaires étrangères et des cultes; Dr. L. M. *Drago*, ancien min. des affaires étrangères, mbre de la faculté de droit à l'université de Buenos-Ayres; Dr. C. *Rodriguez Larreta*, prof. de droit à l'université de Buenos-Ayres, ancien min. des affaires étrangères, E. e. et M. pl. à Paris; Dr. J. V. *Gonzalez*, sén., prés. de l'université de la Plata. — **Autriche-Hongrie:** Dr. Henri *Lammasch*, cons. aul., prof. de droit international à l'université de Vienne, mbre de la Chre des sgrs autr.; A. *de Berzeviczy*, cons. int., ancien min. des cultes et de l'instruction publ. de Hongrie, prés. de la Chre des députés hongr.; Dr. E. bar. *de Plener*, cons. int., prés. de la cour suprême commune des comptes; F. *Nagy*, cons. int., dép. hongr. — **Belgique:** Bar. *Descamps*, min. des sciences et des arts, sén., secr. gén. de l'Institut de droit internat.;

E. *Nijs*, cons. à la cour d'appel de Bruxelles; M. *Arendt*, dir. gén. au min. des aff. étrang.; J. *van den Heuvel*, min. d'État, prof. à Louvain. — **Bolivie**: Dr. S. F. *Alonso*, ancien prés. de la Rép.; Dr. C. *Pinilla*, ancien min. des aff. étrang.; Dr. J. *Montes*, anc. prés de la Républ.; Dr. J. *Calderón*, E. e. et M. pl. à Washington, ancien min. des affaires étrang. — **Brésil**: Dr. L. R. *Pereira*, ancien sén.; Dr. R. *Barbosa*, sén. et ancien amb.; Dr. C. *Bevilaqua*, jurisconsulte du min. des affaires étrang. — **Bulgarie**: Dr. St. *Daneff*, ancien min. président, etc.; Dr. D. *Stancioff*, ancien min. des aff. étrang., E. e. et M. pl. à Bruxelles. — **Chili**: Dr. C. *Concha*, ancien min. de la guerre et de la marine, ancien prés. de la Chre, ancien E. e. et M. pl.; Dr. M. *Cruchaga*, ancien prés. du conseil, E. e. et M. pl. à Buenos-Ayres; Dr. Al. *Alvarez*, cons. techn. au min. des aff. étrang. — **Chine**: *Wu* ting-fang, ancien E. e. et M. pl. à Washington; *Hou* Wei-teh, ssecr. d'État au Waiwoupou; *Liou* She-shun, E. e. et M. pl. à Paris; J. *van den Heuvel*, min. d'Etat belge. — **Colombie**: J. *Holguin*, gén., ancien min.; M. *Vargas*, gén., ancien min. de l'int.; M. *Hurtado*, E. e. et M. pl. à Rome; F. D. *Erazo*, cons. de la lég. à Paris. — **Cuba**: Dr. A. S. *de Bustamante*, prof. à l'univ. de la Havane; G. *de Quesada*, E. e. et M. pl. à Berlin; M. *Sanguily*, ancien sén., min. des aff. étrang.; Dr. J. B. H. *Barreiro*, prés. du tribunal suprême. — **Danemark**: J. M. *Deuntzer*, cons. int., ancien prés. du conseil et min. des aff. étrang., ancien prof. à l'univ. de Copenhague, cons. extraord. à la cour supr.; A. *Vedel*, chamb., préfet de Praestoe; C. E. *Cold*, cons. à la cour d'appel de Copenhague; P. J. *Jörgensen*, prof. de droit à l'univ. de Copenhague. — **Dominicaine, République**: F. H. I. *Carvajal*, ancien min. des affaires étrangères; Dr. R. J. *Castillo*, prés. de la Cour supr. de justice; E. *Grullon*, ancien min. des postes et télégraphes; Dr. J. *Lamarche*, sén., ancien prés. de la Cour supr. de justice. — **Équateur**: L. F. *Carbo*, dép., sén., min. des affaires étrang.; Dr. H. *Vasquez*, dép., sén., ssecr. d'État au min. de l'instruction publ. et des affaires étrang., E. e. et M. pl. à Lima et à Madrid; V. M. *Rendón*, E. e. et M. pl. à Paris et à Madrid; M. J. *An rade*, gén., dép., E. e. et M. pl. à Bogotá. — **Espagne**: M. E. *Dato*, dép., prés. du conseil des min.; M. R. M. *de Labra*, sén., avocat à la cour de cassation; M. G. *Prieto* mis *de Alhucemas*, ancien min. d'État, sén. — **France**: Dr. Léon *Bourgeois*, ancien min. des aff. étrang., ancien prés. de la Chre des députés, sén.; *Decrais*, ancien amb. et ancien min. des colonies, sén.; Bar. *D'Estournelles de Constant*, M. pl., sén.; Louis *Renault*, M. pl., prof. à la faculté de droit de Paris, jurisconsulte du min. des aff. étrang. — **Grande-Bretagne**: Ch. *Fitzpatrick*, gd-juge de Canada; Cte *de Desart*, ancien procureur gén.; James *Bryce*, amb. — **Grèce**: D. *Stephanos*, dép., ancien min. des affaires étrangères; G. *Streit*, prof. de droit internat. à l'université d'Athènes; M. *Kebedgy*, cons. près la cour d'appel mixte à Alexandrie; T. *Bassia*, dep., prof. d'écon. polit. à l'université d'Athènes. — **Guatémala**: Dr. F. *Anguiano*, vprés, de l'assemblée nat., prés. du conseil d'État; A. *Batres Jauregui*, cons. d'État, ancien min.; C *Salazar*, avocat du Guatémala près de la cour de justice de l'Amérique Centrale; Dr. F. *de Arce*, Ch. d'aff. à la Haye, Bruxelles, Paris, Londres et Rome. — **Haïti**: J. N. *Leger*, avocat, ancien E. e. et M pl. à Washington; S. *Menos*, avocat, ancien secr. d'État des fin. etc.; F. D. *Legitime*, ancien prés. de la république; T. *Guilbaud*, ancien sén. — **Italie**: Dr. G. *Fusinato*, cons. d'État, dép., ancien min. de l'instruction publique; V. E. *Orlando*, dép., ancien min. de la justice; T. *Tittoni*, sén., amb. à Paris; Ch. *Schanzer*, dép., cons. d'État. — **Japon**: Dr. bar. Itchirô *Motono*, amb. à St-Pétersbourg; H. Willard *Denison*, jurisconsulte du min. des affaires étrangères à Tokio. — **Luxembourg**: H. *Vannerus* prés. du Conseil d'État. — **Mexique**:

Dr. J. I. *Limantour*, secr. d'État des fin.; Dr. P. *Macedo*, dir. de l'école nationale de jurisprudence; Dr. J. *Obregòn Gonzàlez*, gouv.; J. D. *Casasus*, ancien amb., ancien dir. de l'école nationale de jurisprudence à Mexico. — Nicaragua: D. *Pector*, CG. à Paris. — Norvège: G. *Gram*, ancien min. d'État; gouv. de prov.; Dr. G. F. *Hagerup*, E. e. et M. pl. à Copenhague et à la Haye; Dr. Sigurd *Ibsen*, ancien min. d'État; H. J. *Horst*, dép. et ancien prés. du „Lagting". — Panama: Dr. B. *Porras*, E. e. et M. pl. à Washington. — Pays-Bas: Dr. jkhr A. F. *de Savornin Lohman*, min. d'État, ancien min. de l'intér., dép.; Dr. jkhr G. L. M. H. *Ruys de Beerenbrouck*, ancien min. de la justice, mbre du Conseil d'État en s. extraord., commiss. de la Reine dans la prov. de Limbourg; P. W. A. *Cort van den Lynden*, min. de l'intér. — Pérou: C. G. *Candamo*, E. e. et M. pl. à Paris; R. *Ribeyro*, prés. de la cour supr. de just.; Dr. E. *Villaran*, mbre de la cour supr. de justice; M. *Alvarez Calderon*, E. e. et M. pl. à Bruxelles. — Perse: Mirza *Samad* Khan Momtazos-Saltaneh, E. e. et M. pl. à Paris; Mirza *Hassan* Khan Muchir-ul-Dovlet, E. e. et M. pl. à St-Pétersbourg. — Portugal: F. Mattoso *Santos*, ancien min. des fin. et des aff. étrang.; F. A. *da Veiga Beirão*, cons. d'État, ancien min. des aff. étrang.; J. C. F. *Frazão* cte *de Penha Garcia*, ancien prés. de la Chre des députés; A. *Pinto de Miranda Montenegro*, ancien min. de la justice. — Roumanie: Th. G. *Rosetti*, sén., ancien prés. du Conseil des ministres; Dr. J. *Kalindéro*, admin. du domaine de la couronne; J. N. *Lahovary*, dép., min.-secr. d'État de l'agricult., etc.; C. G. *Dissescu*, sén., ancien min.-secr. d'État au dép. des cultes et de l'instr. publ. — Russie: A. *Sabouroff*, secr. d'État, cons. privé act. et sén.; *Tagantzeff*, cons. privé act. et sén.; Baron *Taube*, cons. d'État, prof. de droit internat. à l'univ. de St-Pétersbourg; Cte L. *Kamarovsky*, cons. d'État act., prof. de droit internat. à l'univ. de Moscou. — Salvador: Dr. M. *Delgado*, anc. min. des aff. étrang.; Dr. S. *Gallegos*, ancien min. des aff. étrang.; Dr. S. Rodriguez *Gonzalez*, secr. d'État au min. des aff. étrang.; Dr. A. R. *Guerra*, CG. à Hambourg. — Serbie: George *Pavlovitch*, ancien min. de la justice, ancien prés. de la cour de cassation; Dr. M. *Milovanovitch*, min. des aff.res étrang., ancien E. e. et M. pl. à Rome; Dr. M. *Vesnitch*, ancien min. et ancien prof., E. e. et M. pl. à Paris. — Siam: Dr. C. *Corragioni d'Orelli*, cons. de lég. à Paris; J. J. *Westengard*, CG., M. pl. — Suède: Dr. K. H. L. *de Hammarskjöld*, ancien min., gouv. de la prov. d'Upsal; Dr. J. F. I. *Afzelius*, prés. de la cour d'appel de Svea, mbre de la Ire Chre de la Diète; Dr. J. *Hellner*, ancien min. s. p., mbre de la Ire Chre de la Diète; Dr. Bar. C. N. D. *Bildt*, E. e. et M. pl. à Rome. — Suisse: Dr. C. *Lardy*, E. e. et M. pl. à Paris; Dr. E. *Huber*, cons. national, prof. de droit privé à l'université de Berne; Dr. L. *Weber*, col., auditeur en chef. — Turquie: Ibrahim *Hakky* Pacha, ancien gd-vézir; *Gabriel* Effendi Nouradounghian, sén., min. des aff. étrang.; *Yorghiadis* Effendi, sén.; *Saïd* Bey, vice-prés. de la section de législ. du Conseil d'État. — Uruguay: Dr. J. P. *Castro*, sén., ancien E. e. et M. pl. à Paris et à Bruxelles; Dr. J. Z. *de San Martin*, ancien M. pl.; Dr. J. P. *Massera*, dép. — Vénézuéla: Dr. N. *Zuloaga*, avocat; Dr. F. *Arroyo Parejo*, avocat, prof. de droit à l'univ. de Carácas; Dr. C. *Léon*, avocat, prof. d'économie polit. à l'université de Carácas; M. A. *Matos*, ancien min. des finances.

Secr. gén.: Dr. bar. *Michiels de Verduynen*. — 1er secr. du bureau international: Dr. jkhr W. *Röell*, chamb.; Commiss.: Bar. W. *Snouckaert de Schauburg*.

---

2. Bureau international de l'Union postale universelle.

L'Union postale universelle, fondée par le Congrès de Berne de 1874, constitue un seul territoire postal pour l'échange réciproque des correspondances entre les bureaux de poste des pays adhérents. Elle a été développée par les Conférences postales de Berne (1876) et de Paris (1880), et par les Congrès postaux de Paris (1878), de Lisbonne (1885), de Vienne (1891), de Washington (1897) et de Rome (1906); elle comprend aujourd'hui tous les États et toutes les colonies ayant des postes organisées, soit à peu près tous les pays du monde (env. 117 millions de kil. c. avec 1279 millions d'habitants).

A la Convention principale de l'Union, réglant l'échange des correspondances (lettres, cartes postales, imprimés, papiers d'affaires et échantillons), sont venus se joindre successivement des arrangements spéciaux conclus entre la plupart des pays de l'Union et ayant pour objet l'échange international de lettres et de boîtes avec valeur déclarée, de mandats de poste, de colis postaux et de recouvrements, et les services internationaux des livrets d'identité et des abonnements aux journaux.

Un Office central, créé par le Congrès de Berne, fonctionne dans cette ville sous le nom de „Bureau international de l'Union postale universelle", sous la haute surveillance de l'Administration des postes suisses. Le montant maximum de ses dépenses annuelles ordinaires (c'est-à-dire indépendantes des frais spéciaux auxquels donne lieu la réunion d'un Congrès ou d'une Conférence), fixé d'abord à fr. 75000, a été porté à fr. 100000 par le Congrès de Paris et à fr. 125000 par celui de Vienne. Les fonds sont avancés par l'Administration des postes suisses et remboursés par toutes les Administrations contractantes dans la mesure de leur importance.

Ce Bureau est chargé de réunir, de coordonner, de publier et de distribuer les renseignements de toute nature qui intéressent le service international des postes; de faire imprimer les coupons-réponse, de les fournir aux Administrations et de procéder à l'établissement et à la liquidation des comptes relatifs à ce service; d'émettre, à la demande des parties en cause, un avis sur les questions litigieuses, d'instruire les demandes de modification des Actes du Congrès, de notifier les changements adoptés, et, en général, de procéder aux études et aux travaux dont il serait saisi dans l'intérêt de l'Union postale. Il dresse une statistique générale pour chaque année; il rédige un journal spécial en langues allemande, anglaise et française („L'Union postale"); il publie un recueil officiel des renseignements d'intérêt général concernant l'exécution de la Convention de Rome dans chaque pays de l'Union; il fournit, sur les questions relatives au service international des postes, les renseignements spéciaux que peuvent réclamer les membres de l'Union; il prépare les travaux des Congrès ou Conférences, publie et tient au courant un dictionnaire des bureaux de poste du monde et opère la balance et la liquidation des décomptes, entre les Administrations qui ont déclaré vouloir emprunter son intermédiaire. (Le montant total des sommes liquidées par l'Office central de comptabilité s'est élevé en 1912 à fr. 116 192379,55 et le nombre des coupons-réponse échangés par les Administrations participantes à 709448).

Directeur du Bureau international: E. *Ruffy*, col., ancien cons. fédéral; Vice-directeur: Ernest *Rottner*, cons. des postes. — Secrétaires: Auguste *Wendling* et E. *Voutat*.

---

3. Bureau international de l'Union télégraphique.

Le Bureau international de l'Union télégraphique est un organe central institué en 1868, par la Conférence télégraphique internationale de Vienne et placé par cette assemblée sous la haute direction des autorités supérieures de la Confédération suisse. Il a pour but de servir de lien permanent entre les administrations des différents États qui constituent l'Union télégraphique, de faciliter l'application uniforme des dispositions qu'elles ont arrêtées de concert, de centraliser et de répartir les documents et informations d'utilité commune, enfin, de procéder aux travaux et publications intéressant l'ensemble du service, notamment de préparer les travaux des conférences télégraphiques internationales et d'en publier les actes.

Ce bureau fonctionne à Berne depuis le commencement de 1869. Les dépenses sont avancées par la Confédération suisse et remboursées par les administrations adhérentes, qui sont actuellement au nombre de 49 sur une superficie de 67 463493 kil. carrés comprenant une population de 959 501672 habitants.

Le mouvement international des dépêches télégraphiques est réglé par le traité conclu 10/22 juill. 1875 à St-Pétersbourg et par un règlement revisé 11 juin 1908 à Lisbonne. Les stipulations de Lisbonne ont notamment contribué à la simplification des affaires de tarif et de comptabilité. Aux bénéfices du traité participent: l'*Europe* en entier — en *Asie:* les Indes angl. et hollandaises, Ceylan, les colonies portugaises, Siam, l'Indo-Chine franç., la Perse, le Japon, la Russie d'Asie, la Turquie d'Asie; — en *Afrique:* l'Union de l'Afrique du Sud, le Congo Belge, l'Égypte, l'Erythrée, le Maroc, la Tunisie, les territoires de l'Afrique orientale et Ouganda placés sous le protectorat britannique, les colonies portugaises, Madagascar, l'Algérie et le Sénégal; — en *Amérique:* l'Argentine, le Brésil, le Chili, l'Uruguay et la Bolivie; — en *Australie:* la Fédération Australienne, la Nouvelle-Zélande et la Nouvelle-Calédonie. Les compagnies particulières de télégraphie, par l'intermédiaire desquelles les dépêches sont envoyées aux pays transocéaniques, se sont soumises aux stipulations du traité, ou observent, au moins, les prescriptions essentielles du règlement du service international. Outre les pays mentionnés, sont immediatement joints au réseau télégraphique général: la Chine, les Philippines, l'Amérique britannique, les États-Unis, presque tous les États et îles des Antilles, de l'Amérique Centrale et du Sud, les Açores, l'île Madère, les îles Canaries, les îles du Cap Vert, de l'Ascension, de Ste-Hélène, les côtes occidentale et orientale d'Afrique, les îles Seychelles, Maurice, Rodriguez, Cocos, etc.

Le nombre des *dépêches expédiées* en 1911 sur toute l'étendue des pays nommés ci-dessus est évalué à plus de 450 millions.

La sphère d'activité du Bureau a été étendue par la Convention radiotélégraphique internationale de Berlin, datée du 3 novembre 1906, qui lui a conféré, en ce qui concerne la radiotélégraphie, les attributions que le Bureau possède relativement à la télégraphie. La convention de Berlin a été modifiée et élargie par la convention de Londres, signée le 5 juill. 1912. L'union radiotélégraphique comprend les pays suivants: Allemagne et protectorats, États-Unis d'Amérique et possessions, Républ. Argentine, Autriche-Hongrie, Bosnie-Hercégovine, Belgique, Congo belge, Brésil, Bulgarie, Chili, Danemark, Égypte, Espagne et colonies, France et Algérie, Afrique occidentale franç., Afrique équatoriale franç., Indo-Chine, Madagascar, Tunisie, Grande-Bretagne et divers colonies et protectorats, Union de l'Afrique du Sud, Fédération Australienne, Canada, Indes brit., Nouvelle-Zélande, Grèce, Italie et colonies, Japon et Chosen, Formose, Sakhalin japonais, et Kwantoung, Maroc, Monaco, Norvège, Pays-Bas,

Indes néerl. et Curaçao, Perse, Portugal et colonies, Roumanie, Russie et possessions et protectorats, Saint-Marin, Siam, Suède, Turquie, Uruguay.

Directeur: Col. E. *Frey*, ancien conseiller fédéral; Sous-dir.: A. *Crescitz*, insp. gén. hon. des postes et télégraphes; 1er recr.: A. *Vallotton;* 2e secr. P. *Burger*. — Secr. pour la radiotélégraphie: F. *Schwill*, insp. sup. des postes.

---

4. Bureau international des Poids et Mesures.

Par la Convention du Mètre, signée à Paris le 20 mai 1875, les États: l'Allemagne, la République Argentine, l'Autriche-Hongrie, la Belgique, le Danemark, l'Espagne, les États-Unis d'Amérique, la France, l'Italie, le Pérou, le Portugal, la Russie, la Suède-et-Norvège, la Suisse, la Turquie, le Vénézuéla se sont engagés à fonder et à entretenir, à frais communs, un Bureau international des Poids et Mesures, dont le siège est à Sèvres près de Paris.[1]) Il est stipulé, de plus, dans cette Convention, que le Bureau fonctionnera sous la surveillance d'un Comité international, placé lui-même sous l'autorité d'une Conférence générale des Poids et Mesures, formée de délégués de tous les États contractants. La Convention devenait exécutoire à partir du 1er janvier 1876.

Président du Comité international: Prof. *Foerster* à Berlin. — Secrétaire: Prof. *Blaserna*, sén. à Rome. — Directeur du Bureau international: R. *Benoît;* Dir. adj.: Ch. Ed. *Guillaume*. [Pavillon de Breteuil, à Sèvres, Seine-et-Oise.]

---

5. Unions internationales pour la protection de la Propriété industrielle et de la Propriété littéraire et artistique.

L'Union pour la protection de la Propriété industrielle a été fondée à Paris le 20 mars 1883, par une Convention à laquelle ont adhéré vingt-deux États: l'Allemagne, l'Autriche et la Hongrie avec la Bosnie et l'Herzégovine, la Belgique, le Brésil, Cuba, le Danemark avec les îles Féroe, la république Dominicaine, l'Espagne, les États-Unis de l'Amérique, la France avec l'Algérie et ses colonies, la Grande-Bretagne avec Ceylan, la Fédération Australienne, la Nouvelle-Zélande, Trinidad et Tobago, l'Italie, le Japon, le Mexique, la Norvège, les Pays-Bas avec les Indes néerlandaises, Surinam et Curaçao, le Portugal avec les Açores et Madère, la Serbie, la Suède, la Suisse et la Tunisie. Elle a pour but d'assurer la protection des inventions, dessins et modèles industriels, marques de fabrique, noms commerciaux, indications de provenance et la répression de la concurrence déloyale. La Convention du 20 mars 1883 a été complétée et modifiée par un acte additionnel signé à Bruxelles le 14 déc. 1900.

Le 14 avril 1891, ont été en outre signés à Madrid des arrangements constituant des Unions restreintes, savoir: 1) Enregistrement international des marques de fabrique ou de commerce pour la protection d'une marque dans tous les pays adhérents moyennant un seul enregistrement opéré au Bureau international: l'Autriche, la Hongrie, la Belgique, le Brésil, Cuba,

---

[1]) Depuis lors la Turquie et le Vénézuéla se sont retirés de la Convention, par contre ont adhéré successivement: la Serbie (1879), la Roumanie (1882), la Grande-Bretagne et Irlande (1884), le Japon (1885), le Mexique (1891), le Canada (1907), le Chili, l'Uruguay (1908), la Bulgarie (1911), le Siam (1912).

l'Espagne, la France, l'Italie, le Mexique, les Pays-Bas, le Portugal, la Suisse et la Tunisie. 2) Répression des fausses indications de provenance: le Brésil, Cuba, l'Espagne, la France, la Grande-Bretagne, le Portugal, la Suisse et la Tunisie. L'arrangement de 1891 concernant l'enregistrement international des marques a été complété et modifié par un acte additionnel signé à Bruxelles le 14 déc. 1900.

La convention de Paris et les deux arrangements de Madrid ont été revisés par une conférence réunie à Washington en mai 1911. Les textes revisés sont entrés en vigueur le 1er avril 1913 entre 16 pays contractants qui les ont ratifiés jusqu'ici.

L'Union pour la protection de la Propriété littéraire et artistique, fondée à Berne le 9 sept. 1886, réunit dix-huit États: l'Allemagne avec les pays de protectorat, la Belgique, le Danemark, l'Espagne et ses colonies, la France avec l'Algérie et ses colonies, la Grande-Bretagne avec ses colonies et possessions, Haïti, l'Italie, le Japon, Libéria, le Luxembourg, Monaco, la Norvège, les Pays-Bas avec les Indes néerlandaises, Surinam et Curaçao, le Portugal, la Suède, la Suisse et la Tunisie. Elle a pour but d'assurer aux auteurs d'ouvrages littéraires et aux artistes une protection efficace sur tout le territoire de l'Union, contre la reproduction illicite de leurs œuvres. La Convention de 1886 a été complétée et modifiée par un acte additionnel et une déclaration interprétative signés à Paris le 4 mai 1896. Une seconde Conférence de revision a eu lieu à Berlin en octobre 1908; le texte unique de convention revisée signé le 13 nov. 1908, est entré en vigueur le 9 sept. 1910 entre les pays contractants suivants: Allemagne, Belgique, Espagne, France, Haïti, Japon, Libéria, Luxembourg, Monaco, Norvège, Suisse et Tunisie (sauf certaines réserves formulées par quatre de ces pays). Le Portugal a adhéré à cette convention le 29 mars 1911 et les Pays-Bas le 1er novembre 1912 (sauf certaines réserves). Le Danemark et la Grande-Bretagne l'ont mise à exécution (sous quelques réserves) le 1er juillet 1912. L'Italie, la Suède et les colonies britanniques autonomes restent liées par les actes antérieurs de 1886 et 1896.

Les deux Unions sont représentées par deux Bureaux internationaux, établis à Berne et placés sous la même direction.

Directeur: Robert *Comtesse;* Sous-directeur: Léon *Poinsard;* Secrétaires: B. *Freu-Godet* et Ernest *Röthlisberger;* Secr. adjoint: Edouard *Waelti;* Chef du service des marques: P. *Guye.*

---

6. Bureau de la Répression de la Traite

institué en exécution de l'Acte Général de la Conférence de Bruxelles du 2 juillet 1890 et rattaché au département des affaires étrangères de Belgique.

Article 81. Les puissances se communiqueront, dans la plus large mesure et le plus bref délai qu'elles jugeront possibles:

1. le texte des lois et règlements d'administration existants ou édictés par application des clauses du présent Acte général;
2. les renseignements statistiques concernant la traite, les esclaves arrêtés et libérés, le trafic des armes, des munitions et des alcools.

Article 82. L'échange de ces documents et renseignements sera centralisé dans un bureau spécial rattaché au département des affaires étrangères à Bruxelles.

Article 84. Les documents et renseignements seront réunis et publiés périodiquement et adressés à toutes les Puissances signataires.

Article 85. Les frais de bureau, de correspondance, de traduction et d'impression qui en résulteront, seront supportés par toutes les Puissances signataires et recouvrés par les soins du département des affaires étrangères à Bruxelles.

Secrétaires: Charles *Seeger*, dir. gén. au département des affaires étrang.; H. *Costermans*, dir. au dit département.

Le bureau a publié depuis le 10 juillet 1892, date de son entrée en fonctions, vingt et un recueils de documents et renseignements. Ses dépenses se sont élevées à environ 8000 francs en moyenne par an.

---

7. L'Union internationale pour la publication des Tarifs douaniers.

L'Union internationale pour la publication des Tarifs douaniers a été fondée par la convention internationale du 5 juillet 1890, conclue entre 52 États ou Colonies autonomes. Le but de l'Union est la publication aussi prompte et aussi correcte que possible de tous les tarifs douaniers du monde, en cinq langues, savoir: en allemand, en anglais, en espagnol, en français et en italien.

Le bureau international a son siège à Bruxelles, 38, rue de l'Association. Il fonctionne sous le haut contrôle du gouvernement belge et jouit d'une dotation annuelle de 125000 francs, avancés par les États contractants, au prorata du chiffre de leur commerce respectif. Le personnel du bureau se compose de délégués des principaux pays dont la langue est usitée pour les publications de l'institution.

Jusqu'au 1er novembre 1913 le Bulletin international des douanes, organe de l'Union, avait publié, en cinq langues, 471 tarifs et 2048 suppléments impliquant des modifications douanières. L'ensemble de la collection forme 105 volumes de 900 pages en moyenne.

Président: L. *Capelle*, E. e. et M. pl., dir. gén. au ministère des affaires étrangères.

Directeur: J. B. *Lanckman*, ancien chef du bureau des tarifs belge au dit ministère.

Secrétaire: J. *Renard*, cons. de lég.

---

8. Bureau international des Transports par chemins de fer.

Le 14 octobre 1890 une convention internationale sur le transport des marchandises par chemins de fer a été conclue à Berne par: l'Allemagne, la Belgique, la France, l'Italie, le Luxembourg, les Pays-Bas, l'Autriche-Hongrie, la Russie et la Suisse. La Bulgarie, le Danemark, la Roumanie, la Serbie et la Suède y ont adhéré depuis. Cette convention a pour but de régler le droit régissant les transports internationaux entre les administrations des chemins de fer et les expéditeurs.

Pour faciliter et assurer l'exécution de cette convention, un bureau international des transports par chemins de fer a été institué à Berne.

Directeur: Dr. H. *Weber;* Vice-directeur: H. L. *Etienne*. ing. dipl. — Secrétaires: E. *Bougault* et Dr. E. *Blume*.

La longueur des lignes de chemins de fer auxquelles cette convention s'applique est de 259577 kilomètres (1er oct. 1913).

---

9. Bureau central de Géodésie internationale, établi sur le Telegraphenberg près Potsdam.

Ce bureau central existe depuis 1866 (jusqu'en 1885 sous la direction du lieut.-général *Baeyer*). Après la création de l'Institut géodésique de Prusse, il a été réuni à celui-ci, en 1869. L'Institut géodésique a pour but de cultiver la géodésie par des recherches scientifiques et d'exécuter les déterminations astronomiques et physiques qui, conjointement avec des déterminations géodésiques, peuvent servir à l'exploration de la surface de la terre, surtout dans les territoires prussiens.

Les travaux de l'Institut portent actuellement surtout sur des déterminations astronomiques de la verticale en longitude et en latitude, de même que sur des orientations astronomiques sur autant de points que possible du réseau géodésique; de plus sur des déterminations des distances zénithales de points convenables, ainsi que sur des déterminations de l'intensité de la pesanteur; il s'occupe aussi de recherches sur le niveau moyen et la dénivellation de la surface des mers, et de recherches sur la réfraction des rayons lumineux par l'atmosphère; enfin de toutes les recherches théoriques et expérimentales qui contribuent à l'exploration de la surface de la terre et de la géodésie du pays.

L'Institut géodésique se trouve sous la surveillance immédiate du Ministre des Affaires ecclésiastiques, de l'instruction publique et des affaires médicales de Prusse. L'Académie des Sciences est l'organe consultatif du ministre pour toutes les affaires importantes de l'Institut.

Comme Bureau central de géodésie internationale l'Institut fonctionne conformément aux conventions passées entre les États adhérents. Le directeur de l'Institut est en même temps directeur du Bureau central.

Directeur [Telegraphenberg près Potsdam]: Prof. Dr. et Dr.-ing. *Helmert*, cons. int. sup. de gouv.

---

10. Office international d'Hygiène publique.

[195 Boulevard St-Germain, Paris.]

L'office international d'hygiène publique a été créé par l'arrangement diplomatique signé à Rome le 9 décembre 1907 par application de l'article 181 de la convention sanitaire internationale de Paris du 3 décembre 1903. Il a pour objet principal de recueillir et de porter à la connaissance des États participants les faits et documents d'un caractère général intéressant la santé publique notamment en ce qui concerne les maladies infectieuses et principalement le choléra, la peste, la fièvre jaune; il est chargé en outre de centraliser et de faire connaître aux divers États participant à son fonctionnement les mesures prises dans les divers pays pour combattre ces maladies.

Les États ayant actuellement adhéré à la constitution de ce bureau international sont: la République Argentine, la Belgique, la Bolivie, le Brésil, la Bulgarie, le Chili, le Danemark, l'Espagne, les États Unis de l'Amérique du Nord, la France et l'Algérie, la Grande-Bretagne et l'Inde britannique, l'Australie, le Canada, l'Italie, le Mexique, Monaco, la Norvège, les Pays-Bas, le Pérou, la Perse, le Portugal, la Russie, la Serbie, la Suède, la Suisse, la Tunisie, la Turquie et l'Égypte, l'Uruguay. L'office fonctionne sous l'autorité et le contrôle d'un comité formé de délégués qui sont désignés par les gouvernements participants et qui nomment le directeur et le secrétaire général; d'après les statuts organiques, ce comité se réunit à Paris au moins une fois par an; il élit pour trois ans son président.

Les principaux travaux de l'office font l'objet d'un bulletin mensuel. Dans cette publication figurent notamment le texte des conventions, arrangements et accords sanitaires en vigueur entre les différents États ainsi que le texte des principales législations concernant la santé publique et l'hygiène générale dans les divers pays et les règlements concernant leur application; elle contient également un tableau-résumé d'informations mensuelles de statistique sanitaire sur les maladies pestilentielles telles que le choléra, la peste, la fièvre jaune, des données sur la mortalité générale et en outre une bibliographie relative à l'étiologie et à la prophylaxie des maladies infectieuses ainsi qu'aux questions générales concernant la désinfection et l'assainissement des villes, etc.

Président du Comité international: Prof. *Santoliquido*, cons. d'État du royaume d'Italie. — Directeur de l'Office: *de Cazotte*, M. pl. — Secr. gén.: Dr. ès-sciences *Pottevin*. — Chef des bureaux: Dr. Guido *d'Orméa*.

---

11. Institut international d'Agriculture.

A la suite d'une lettre de S. M. le roi d'Italie du 24 janvier 1905, le gouvernement italien invita tous les États du monde à se réunir dans une conférence à l'effet de créer un institut international d'agriculture. La conférence eut lieu à Rome au mois de mai 1905 et aboutit à la conclusion de la convention du 7 juin créant un institut international d'agriculture. L'institut, qui a son siège à Rome, villa Umberto Ier, est composé d'une assemblée générale et d'un comité permanent. L'assemblée générale élit dans son sein pour chaque session un président et un vice-président. Le comité permanent, dans lequel chaque État est représenté par 1 membre, élit parmi ses membres, pour une période de 3 ans, un président et un vice-président.

L'institut doit: a) concentrer, étudier et publier dans le plus bref délai possible les renseignements statistiques, techniques ou économiques concernant la culture, les productions tant animale que végétale, le commerce des produits agricoles et les prix pratiqués sur les différents marchés; b) communiquer aux intéressés, dans les mêmes conditions de rapidité, tous les renseignements dont il vient d'être parlé; c) indiquer les salaires de la main d'œuvre rurale; d) faire connaître les nouvelles maladies des végétaux qui viendraient à paraître sur un point quelconque du globe, avec indication des territoires atteints, la marche de la maladie et, s'il est possible, les remèdes efficaces pour les combattre; e) étudier les questions concernant la coopération, l'assurance et le crédit agricoles, sous toutes formes, rassembler et publier les informations qui pourraient être utiles dans les différents pays à l'organisation d'œuvres de coopération, d'assurance et de crédit agricoles; f) présenter, s'il y a lieu, à l'approbation des gouvernements des mesures pour la protection des intérêts communs aux agriculteurs et pour l'amélioration de leur condition, après s'être préalablement entouré de tous les moyens d'information nécessaires tels que: vœux exprimés par les congrès internationaux ou autres congrès agricoles et de sciences appliquées à l'agriculture, sociétés agricoles, académies, corps savants, etc.

Les États adhérents à l'institut sont classés en 5 groupes selon la place que chacun d'eux croit devoir s'attribuer (groupe I avec 5 voix et 16 unités de cotisation, groupe II avec 4 voix et 8 unités de cotisation, groupe III avec 3 voix et 4 unités de cotisation, groupe IV avec 2 voix et 2 unités de cotisation, groupe V avec 1 voix et 1 unité de cotisation). La contribution correspondant à chaque unité se monte à 2500 francs au

maximum. En outre le roi d'Italie a alloué à l'Institut les rentes de deux domaines de la couronne rapportant 300000 francs par an.

Ont adhéré à la convention les 53 États suivants: Allemagne, République Argentine, Autriche, Hongrie, Belgique, Brésil, Bulgarie, Chili, Chine, Costa-Rica, Cuba, Danemark, Empire Ottoman, Égypte, Équateur, Espagne, États Unis d'Amérique, Éthiopie, France, Algérie, Tunisie, Grande-Bretagne, Australie, Canada, Indes, Nouvelle-Zélande, Maurice, Union de l'Afrique du Sud, Grèce, Italie, Érythrée, Tripolitaine et Cyrénaique, Japon, Luxembourg, Mexique, Monténégro, Nicaragua, Norvège, Paraguay, Pays-Bas, Indes Néerlandaises, Pérou, Perse, Portugal, Roumanie, Russie, Salvador, San Marino, Serbie, Suède, Suisse, Uruguay.

Président de l'institut: M. R. *Cappelli*, v.-prés. de la Chre des députés, délégué de l'Italie; VPrés.: Louis *Dop*, délégué de la France. — Secr. gén.: Prof. G. *Lorenzoni;* Chef du bureau de la Statistique générale: Prof. Umb. *Ricci;* Chef du bureau des renseignements agricoles et des maladies des plantes: Dr. A. *Hermes;* Chef du bureau des institutions économiques et sociales: Prof. G. *Lorenzoni*, par int.

Commissions permanentes. Présidents. Ire commission: E. *de Miklos de Miklosvar*, secr. d'État de l'agriculture, mbre de la Chre des magnats de Hongrie (délégué de la Hongrie); IIe commission: Dr. T. *Müller*, cons. int. act. sup. de gouv. (délégué de l'Allemagne); IIIe commission: G. *Zabiello*, Exc., cons. d'État act., CG. (délégué de Russie); IVe commission: S. *Aldunate*, M. pl. du Chili à Rome (délégué du Chili).

---

12. Association internationale de Sismologie.

Le but de cette association est l'avancement des travaux de sismologie qui ne peuvent être entrepris que par la coopération de nombreuses stations sismologiques distribuées sur le globe. Les principaux moyens d'atteindre ce but sont: 1) observations d'après des principes coordonnés; 2) expériences relatives à des questions spéciales particulièrement importantes; 3) création et subvention d'observatoires sismiques dans les pays qui ont besoin de la subvention de l'Association; organisation d'un bureau central pour la collection, rédaction et publication des rapports provenant des divers pays.

Sont membres de l'association les États suivants: Allemagne, Argentine, Autriche, Hongrie, Belgique, Brésil, Bulgarie, Canada, Chili, Espagne, États-Unis d'Amérique, France, Grande-Bretagne, Grèce, Italie, Japon, Mexique, Norvège, Pays-Bas, Portugal, Roumanie, Russie, Serbie, Suisse.

La création de l'association a eu lieu à Strasbourg au mois de juillet 1903. La convention a été conclue pour une durée provisoire de 12 ans et a commencé le 1er avril 1904. Elle est censée prolongée pour chaque État adhérent si la dénonciation n'a pas eu lieu au moins 6 mois avant l'expiration de cette période.

Les organes de l'association sont: 1) l'assemblée générale; 2) la commission permanente; 3) le bureau central. L'assemblée générale se compose des délégués des États associés et des représentants de sociétés savantes, académies et instituts spécialement invités. La commission permanente comprend le directeur du bureau central et un membre de chaque État nommé à cet effet. Elle élit dans son sein un président, un vice-président et un secrétaire général, qui composent ensemble le comité de la commission permanente. Le président est élu pour 3 ans. Prés.: Pr. B. *Golitzine* à St-Pétersbourg. VPrés.: Dr. G. *Lecointe*, dir. de l'observatoire

d'Uccle près Bruxelles; Secr. gén.: Prof. Dr. R. *de Kövesligethy* à Budapest. La commission permanente veille à l'exécution des décisions de l'assemblée générale.

Le bureau central [Strasbourg, 10 Schwarzwaldstr.] est rattaché à la station principale impériale de sismologie à Strasbourg dont le directeur, Prof. Dr. O. *Hecker*, cons. int. de gouv., est en même temps directeur du bureau central.

---

13. Fondation Nobel.

La fondation Nobel a pour base le testament, dressé à la date du 27 nov. 1895, par le Dr. Alfred Bernhard Nobel, ingénieur, et dont les stipulations, en ce qui concerne la fondation, ont la teneur suivante:

„Il sera disposé comme il suit de tout le reste de la fortune réalisable que je laisserai en mourant: le capital, réalisé en valeurs sûres par mes exécuteurs testamentaires, constituera un fonds, dont l'intérêt sera distribué annuellement comme récompense à ceux qui, au cours de l'année écoulée, auront rendu à l'humanité les plus grands services. Le montant sera partagé en cinq parties égales, attribuées, l'une à celui qui, dans le domaine des sciences physiques, aura fait la découverte ou l'invention la plus importante; une autre à celui qui, dans la chimie, aura fait la plus importante découverte ou apporté le meilleur perfectionnement; la troisième à l'auteur de la plus importante découverte dans le domaine de la physiologie ou de la médecine; la quatrième à celui qui aura produit l'ouvrage littéraire le plus remarquable dans le sens de l'idéalisme; enfin la cinquième partie à celui qui aura fait le plus ou le mieux pour l'œuvre de la fraternité des peuples, pour la suppression ou la réduction des armées permanentes ainsi que pour la formation et la propagation des congrès de la paix. Les prix seront décernés: pour la physique et la chimie, par l'Académie suédoise des Sciences; pour les travaux de physiologie ou de médecine, par l'Institut Carolin de Stockholm; pour la littérature, par l'Académie de Stockholm; enfin pour l'œuvre de la paix, par une commission de cinq membres élus par le Storthing norvégien. C'est ma volonté expresse que, dans l'attribution des prix, il ne soit tenu aucun compte de la nationalité, de manière que le prix revienne au plus digne, qu'il soit scandinave ou non".

Pour chaque section de prix suédoise la corporation désignera un „Comité Nobel", composé de trois ou de cinq membres.

Président du Conseil d'administration: A. F. C. cte *Wachtmeister*, ancien min. d'État, chancelier des universités; Directeur gérant: H. S. *Sederholm;* Secr.: C. F. bar. *von Otter*.

Comités Nobel désignés par l'Académie suédoise des sciences. Prés. (section de physique): Dr. G. *Granqvist*, prof.; Prés. (section de chimie): Dr. O. *Hammarsten*, prof.; Secr.: Dr. K. W. *Palmœr*, prof.

Comité Nobel désigné par l'Institut Carolin de médecine et de chirurgie. Prés.: K. A. H. cte *Mörner*, prof.

Comité Nobel désigné par l'Académie suédoise. Prés.: Dr. H. *Hjärne;* Secr.: Dr. E. W. *Dahlgren*.

Comité Nobel élu par le Storthing norvégien. Prés.: J. G. *Lövland*, ancien min. d'État; Secr.: Dr. R. *Moe*.

14. Union des Associations Internationales.

L'Union des Associations Internationales a été constituée à Bruxelles en 1910 au cours d'un congrès mondial. Son programme est le suivant: étudier les faits de la vie internationale; en dégager la conception d'une organisation mondiale fondée sur l'existence d'une communauté humaine, établir entre les associations internationales des relations permanentes; créer un Centre international pour y aménager les installations matérielles nécessaires à l'activité de l'Union et à celle des Associations affiliées; contribuer à developper l'esprit d'internationalisme. L'Union fait paraitre les publications suivantes: „La Vie Internationale" (revue mensuelle), „Annuaire de la Vie Internationale". „Actes du Congrès Mondial", „Code des Vœux et Résolutions des Congrès Internationaux". L'Union dont le siège a été établi à Bruxelles a comme organes exécutifs un *Office central*, une Commission internationale et un Comité exécutif permanent. Toutes les associations internationales (officielles ou libres) peuvent devenir membres de l'Union et participer à ses travaux. Le Centre international est constitué par un Répertoire bibliographique international (11 000000 de notices) des Archives documentaires, une Bibliothèque internationale et un Musée.

Prés. de l'Union des Associations Internationales [Bruxelles, 3bis rue de la Régence]: H. *Cooreman*. — Secres généraux: H. *La Fontaine*, P. *Otlet*; C. *van Overbergh*. — Directeurs de l'Office Central: H. *La Fontaine* et P. *Otlet*.

VII.

Documents diplomatiques.

V. les éditions de 1899, 1900 et 1901.

Additions et Changements.

A. Annuaire généalogique.

Troisième Partie.

Polignac: Pr. *Camille*-Armand-Jules-Marie, né à Millemont 16 févr. 1831, † à Paris 14/15 nov. 1913.

B. Annuaire diplomatique et statistique.

Albanie.

État indépendant (de la Turquie, en vertu du traité de Londres du . . décembre 1912) sous un souverain chrétien.

Ministère.

Affaires étrangères: . . . .

Communautés religieuses.

Église catholique-romaine. Évêques à Durazzo: P. *Bianchi*, archevêque. — Scutari: J. *Sereggi*, archev.; Alessio, Pulati [Giovagni], Sappa [Nensciati].

Corps consulaire.

Autriche-Hongrie. Consuls à ♁ Durazzo: Th. chev. *de Hornbostel*, 13; ♁ Scutari: C. *Halla*, CG., 13; VC.: W. *de Mayrhauser de Spermansfeld*, 13; H. *Schmid*, 13; ♁ Valone: W. *Lejhanec*, 13. — France. Consul à Scutari: ♁ *Krajevski*, 10. — Italie: Consul à Scutari: C. *Galli*, CG., 13.

Superficie et population.

Environ 28000 kil. c. avec 800000 habitants. — Scutari 30000 hab.

Danemark, p. 770.

Population d'après les professions en 1911. (Le Danemark propre.)

	Soutiens.	Nourris.	Total.
Professions libérales etc.	72839	69394	142233
Agriculture et autre production brute	512793	490923	1 003716
Métiers et industrie	297164	455890	753054
Commerce et banque	128177	166389	294566
Transport	51821	112083	163904
Activité subordonnée	22783	27633	50416
Domestiques etc.	125951	1794	127745
Vivant de leurs moyens	80437	36800	117237
Assistance publique	54073	10634	64707
Profession non indiquée	18856	20642	39498
Total	1 364894	1 392182	2 757076

Table alphabétique.

Page

Abercorn 258
Abrantès (maison Junot) 259
Abrantès (maison Le Ray) 260
Abruzzes, v. Italie 50
Abyssinie 503
Acuna Pacheco Fernandez de Velasco, v. Frias 339
Acuña-Téllez-Girón, v. Osuna 417
Adragna, v. Camporeale 305
Aerschot, v. Arenberg 113
Afghanistan 504
Afrique Orientale brit. 942
Agoult-Pontevès, v. Sabran Pontevès . 464
Agriculture, Institut internat. 1237
Alba, v. Berwick 279
Albanie 1241
Albans (Saint-) 466
Albany, v. Grande-Bretagne et Saxe-Cobourg-et-Gotha 40
Albert (d'), v. Luynes 381
Albertoni, v. Altieri. 261
Albufera 260
Alcala, v. Medinaceli 390
Alcudia v. Ruspoli 461
Aldobrandini, v. Borghèse 289
Alençon, v. Bourbon 28
Alessano, v. Cassano 311
Algérie 809, 842
Aliano, v. Colonna-Stigliano 320
Alife, v. Caetani 303
Allemagne, Empire 2, 505
Alliata, v. Villafranca 491
Alsace-Lorraine 550
Althaus, v. Bentheim-Steinfurt 119
Altieri 261
Altenburg, v. Sayn-Wittgenstein-Hohenstein 204
Amblise, v. Ligne 370
Amérique (États-Unis) 624

Page

Ampthill, v. Bedford 278
Ancône, v. Italie 51
Andorre 650
Andover, v. Norfolk 410
Anhalt. 2, 553
Annam 845
Annuaire diplomatique et statistique . . 501
Annuaire généalogique 1
Ansola, v. Bourbon-Espagne. 24
Antici-Mattei. 261
Antuni, v. Del Drago 333
Anville, v. La Rochefoucauld 358
Aoste, v. Italie 50
Aquila, v. Bourbon 24
Arbitrage, Cour perm. d' — 1228
Ardeck 261
Arenberg. 113
Argentine, République 651
Argyll 262
Arión v. Medinaceli 390
Arjona, v. Berwick 279
Arsoli, v. Massimo 389
Arundel, v. Norfolk 408
Ascanie, v. Anhalt 2
Ascoli, v. Sant' Angelo dei Lombardi . . 469
Ascrea, v. Del Drago 333
Asturies, v. Espagne 36
Atholl 263
Atrisco, v. Bauffremont 273
Aubigny, v. Richmond and Gordon . . 444
Audiffret-Pasquier 264
Auersperg 115
Auerstädt 265
Augustenbourg, v. Holstein 46
Aure, v. Gramont 342
Australia, Commonwealth of — . 882, 936
Autriche-Hongrie 3, 659
Avaray 265
Avella, v. Colonna 318

Page
Avellino 266
Ayen, v. Noailles 405
Azlor de Aragón, v. Villahermosa . . . 492
Bade 12, 555
Bagnara, v. Ruffo 457
Bagnolo, v. Forano 337
Bandini, v. Giustiniani-Bandini 340
Baranello, v. Ruffo 457
Barberini, v. Palestrina 419
Baberini-Colonna, v. Colonna 322
Barbiano do Belgiojoso d'Este 270
Bardi, v. Bourbon 26
Bari, v. Bourbon 23
Bartolf, v. Bavière 18
Bassano 271
Bassano, v. Odescalchi 414
Bassaraba-de-Brancovan 292
Bassiano, v. Caetani 302
Battenberg 43, 271
Batthyáni-Strattmann 272
Bauffremont 273
Bavière 13, 599
Beauclerk, v. St-Albans 466
Beaufort 274
Beaufort-Spontin 275
Beauharnais, v. Leuchtenberg 365
Beauharnais, v. Romanowsky 453
Beaumont, v. Montmorency. 398
Beauvau-Craon 276
Beccadelli di Bologna, v. Camporeale. . 305
Bedford 277
Belgique 18, 697
Bellune 278
Belmonte, v. Monroy 392
Belvedere, v. Saluzzo 467
Benavente, v. Osuna 417
Bentheim-Steinfurt 119
Bentheim-Tecklembourg 118
Bentinck 119
Bergame, v. Italie 51
Bernadotte, v. Suède et Norvège. . . . 99
Berthier, v. Wagram 493
Berwick 279
Bésiade d'Avaray, v. Avaray 265
Béthune 281
Beuvron, v. Harcourt. 348
Bibesco, v. Brancovan 292
Bidache, v. Gramont 342
Bielitz, v. Sulkowski 477
Biesterfeld (Lippe-) 54
Biron de Courlande 282
Bisaccia, v. La Rochefoucauld 361
Bismarck 283
Bitetto, v. della Rocca d'Aspro 449
Blacas d'Aulps 284

Page
Blandford, v. Marlborough 387
Blücher de Wahlstatt 285
Boadilla, v. Ruspoli 462
Bolivie 713
Bomarzo, v. Borghèse 288
Bonanno, v. Linguaglossa 372
Bonaparte 19
Boncompagni-Ludovisi 285
Boncompagni-Ludovisi-Ottoboni 287
Borbon, v. Sevilla 474
Borghèse 287
Bornéo du Nord 942
Bosnie et Herzégovine 676
Bouillon, v. Rohan 449
Boukharie 1136
Bourbon 20
Bourbon, maison d'Espagne 21, 36
Bourbon-Anjou 21
Bourbon, maison de France (Orléans) . 26
Bourbon-Deux-Siciles 22
Bourbon-Parme 24
Bowmont, v. Roxburghe 455
Brabant, v. Belgique 19
Brabant, v. Hesse 42
Brackley, v. Sutherland 479
Bragance 29
Bragance-Saxe-Cobourg et Gotha . . . 31
Brancaccio 290
Brancas 292
Brancovan 292
Brandon, v. Hamilton 347
Brassow, v. Russie 81
Brême 567
Brésil (États-Unis) 717
Brissac 293
Broglie 295
Broglie-Revel 297
Bronn, v. Hohenlohe-Langenbourg . . . 143
Brunei 942
Brunswick 568
Brunswick-Lunebourg 32
Buccleuch et Queensberry 298
Buccheri, v. Villafranca. 491
Buckingham et Chandos. 300
Büdingen, v. Isembourg 154
Bug, v. Schönburg-Waldenburg 212
Bulgarie 33, 727
Bülow 301
Bureaux internationaux 1228
Butera, v. Trabia 483
Cadore. 301
Caetani 302
Calabre, v. Bourbon 22
Calendrier XXIX
Calendrier des Juifs XLIII

Page
Calendrier des Mahométans XLIII
Calcata, v. Colonna 319
Calvello, v. Castelcicala 311
Camastra, v. Trabia 483
Cambodge 845
Cambridge, v. Grande Bretagne 40
Camiña, v. Medinaceli 390
Campbell, v. Argyll 262
Campofiorito, v. Trabia 483
Campofranco 303
Camporeale 305
Canada 877, 933
Canneto 306
Canovas del Castillo, v. Medinaceli . . 390
Capétiens, v. Bourbon 20
Caracciolo, v. Avellino 266
Caracciolo, v. Castagneto 311
Caraman, v. Riquet 460
Carbagnano, v. Colonna 322
Cardinaux 1139
Cardona, v. Medinaceli 390
Carency, v. Bauffremont 273
Carlisle, v. Norfolk 411
Carini 307
Carlow, v. Mecklembourg-Strélitz . . . 63
Carmathen, v. Leeds 363
Carolath-Beuthen 307
Carovigno 309
Carrega-Bertolini, v. Lucedio 379
Cars (des) 309
Caserta, v. Bourbon 22
Casigliano, v. Corsini 323
Cassano 311
Castagneto 311
Castelbarco, v. Montignano 397
Castelcicala 311
Castell-Castell 121
Castell-Rüdenhausen 122
Castellino, v. Cassano 311
Castelnuovo-Scrivia, v. Centurione . . . 312
Castelvetrano, v. Pignatelli 421
Castiglione, v. Rospigliosi 453
Castries 312
Castrorao, v. Villafranca 491
Caulaincourt, v. Vicence 490
Cavendish, v. Devonshire 329
Cavendish-Bentinck, v. Portland 432
Caylus 312
Cenci-Bolognetti, v. Vicovaro 490
Centurione 312
Cerami 312
Ceri, v. Borghèse 289
Cerveteri, v. Ruspoli 459
Chabot, v. Rohan-Chabot 451
Chalais 313

Page
Chalencon, v. Polignac 427
Chandos, v. Buckingham 301
Chapelle de Jumilhac, v. Richelieu . . 444
Chartres, v. Bourbon 27
Châtelleraut, v. Hamilton 346
Chaulnes-et-de-Picquigny, v. Luyens . . 382
Chesham, v. Devonshire 329
Chevreuse, v. Luynes 381
Chigi-Albani 314
Chili 735
Chimay, v. Riquet 446
Chinchón, v. Ruspoli 461
Chine 742
Choiseul-Praslin, v. Praslin 433
Churchill, v. Marlborough 386
Cito Filomarino, v. della Rocca 448
Ciudad Rodrigo, v. Wellington 494
Clary et Aldringen 314
Clermont-Tonnerre 315
Clifford, de, v. Bedford 277
Cobourg-Saalfeld, v. Saxe 91
Cochinchine 845
Coligny, v. Lucigne 380
Collalto 317
Colley-Wellesley, v. Wellington 494
Collorado-Mannsfeld 124
Colombie 753
Colonies allemandes 519, 548
Colonies britanniques 873, 922
Colonies des E.-U. d'Amérique . . 629, 649
Colonies françaises 810, 839
Colonies italiennes 972, 993
Colonies japonaises 898, 1005
Colonies néerlandaises 1051, 1062
Colonies portugaises 1076, 1085
Colonna (Barberini-) 322
Colonna di Sciarra 322
Colonna-Paliano 318
Colonna-Stigliano 320
Commission centrale pour la navigation du Rhin 557
Commission européenne du Danube. . 1095
Commission mixte du Pruth 1097
Compagnie universelle du Canal maritime de Suez 1200
Conegliano 323
Congo Belge 700, 712
Connaught, v. Grande-Bretagne 39
Corby Castle, v. Norfolk 411
Corée 998, 1005
Corigliano, v. Saluzzo 467
Corsini 323
Corvey, v. Hohenlohe 148
Cossé, v. Brissac 293
Costa Rica 757

Page
Cour permanente d'Arbitrage 1228
Courlande (Biron de) 282
Courtenay, v. Bauffremont 273
Crayenberg, v. Saxe-Weimar 88
Crète 950
Cromartie, v. Sutherland 479
Croy 125
Crucoli, v. Frasso 338
Crussol, v. Uzès 489
Cuba 760
Cumberland, v. Brunswick-Lunebourg . 32
Cystria, v. Lucinge 380
Czartoryski. 324
Czetwertnia (Vieille) 326
Czetwertnia de Borowicze (Nouvelle) . . 327
Czetwertyński (Swiatopolk) 326
Dadian, v. Mingrélie 390
D'Albert, v. Luynes 383
Dalékarlie, v. Suède 101
Dalkeith, v. Buccleuch and Queensberry . 298
Dampierre, v. S. Lorenzo 469
Danemark 34, 764, 1242
Davout d'Auerstædt, v. Auerstædt. . . 265
Decazes 328, 341
De Clifford, v. Bedford 278
De la Alcudia, v. Ruspoli 461
De la Salle, v. Salle de Rochemaure . . 466
Del Drago 332
Deliella, v. Trabia 485
Della Grazia, v. Campofranco 304
Della Motta S. Giovanni, v. Ruffo . . . 457
Della Rocca d'Aspro 448
Della Scalletta, Ruffo 458
Demidoff, v. San Donato 468
Dentice v. Frasso. 338
Des Cars. 309
Dessau (Anhalt-) 2
Detmold (Lippe-) 54, 575
Deux Siciles 22
Devonshire 329
Dietrichstein von Nicolsbourg 330
Dino, v. Talleyrand 480
Dohna-Schlobitten 331
Dominicaine, République 774
Dominion of Canada 877, 933
Donnersmarck 331
Doria-Pamphilj-Landi 331
Dornberg, v. Hesse 43
Doudeauville, v. La Rochefoucauld . . . 361
Douglas and Clydesdale, v. Hamilton . 347
Douglas-Hamilton, v. Hamilton 346
Douglas Scott (Montagu-), v. Buccleuch. 298
Douro, v. Wellington 494
Drago (del) 332
Drucki Lubecki 333

Page
Duchesne de Gillevoisin, v. Conegliano . 323
Duff, v. Fife 337
Dunois, v. Luynes 382
Durcal, v. Bourbon-Espagne 24
Durfort-Civrac, v. Lorge 374
Dürrenberg, v. Reuss, br. cad., ... 76
Écosse. 864
Edimbourgh, v. Grande-Bretagne. . . . 39
Effingham, v. Norfolk. 412
Egerton, v. Sutherland 479
Égypte 1192
Eichhof, v. Salm-Kyrbourg 196
Elchingen, v. de la Moskowa 402
Ellesmere, Sutherland 479
Epinoy, v. Ligne 370
Équateur 777
Erba, v. Montelcone 396
Erba, v. Odescalchi 414
Erbach-Erbach 130
Erbach-Fürstenau 129
Erbach-Schœnberg 131
Erythrée, Colonie 972, 993
Escalona, v. Osuna 417
Espagne 36, 781
Espina, v. Bourbon 24
Essling 334
Este, v. Autriche 6, 11
Este, v. Barbiano 270
Esterházy de Galántha 132
Estissac, v. La Rochefoucauld 358
Estrées, v. La Rochefoucauld 361
Eu, v. Bourbon 27
Eulenburg-Hertefeld. 335
Euston, v. Grafton 342
Faber-Castell, v. Castell 123
Faggiano, v. Sant'Angelo dei Lombardi 470
Falkener, v. Hesse-Philippsthal 45
Farnèse, v. Chigi-Albani 314
Faucigny, v. Lucinge 380
Feltre 336
Feria, v. Medinaceli 390
Fernando-Luis (San-) 468
Ferrara, v. Strongoli 476
Festetics de Tolna 336
Fêtes nationales 1227
Fezensac 336
Fiano, v. Boncompagni et Ruspoli 287, 460
Fife 337
Figueroa-Córdova-La Cerda, v. Medinaceli 390
Finlande 1131
Fitz-Alan-Howard, v. Norfolk 408
Fitz-Gerald, v. Leinster 363
Fitz-James, v. Berwick 272
Fitz Roy, v. Grafton 341
Flandre, v. Belgique 19

Page
Forano 337
Fouché, v. Otrante 417
France. 801
Frasso 338
Frias 339
Fronsac, v. Richelieu 444
Fucino, v. Borghèse 289
Fuensalida, v Frias 339
Fugger-Babenhausen 135
Fugger-Blumenthal 134
Fugger-Gloett 133
Fugger-Kirchberg 133
Fürstenberg 136
Fürstenberg-Kœnigshof 137
Fürstenberg-Weitra 138
Gabelstein, v. Hohenlohe-Oehringen . . 145
Gadagne 339
Gaetani, v. Caetani 302
Galard de Béarn, v. Chalais 313
Galatro, v. Colonna. 320
Galisteo, v. Berwick 280
Gallarati-Scotti, v. Molfetta 391
Gallicano, v. Rospigliosi-Pallavicini. . . 454
Galliera, v. Bourbon 29
Galléan, v. Gadagne 339
Galles, v. Grande-Bretagne 39
Galve, v. Berwick 280
Gandia, v. Osuna. 417
Gellen, v. Waldeck 106
Généalogie des maisons princières non-souveraines d'Europe 257
Généalogie des Seigneurs médiatisés d'Allemagne 109
Généalogie des Souverains d'Europe . . 1
Gênes, v. Italie. 50
Géodésie internationale, bureau central de 1236
Gerace, v. Serra 473
Giech 138
Gillevoisin (Duchesne de) v. Conegliano . 323
Ginori Conti 340
Giovagallo, v. Corsini 324
Giovanelli 340
Giovi, v. Antici-Mattei 261
Gironda, v. Canneto 306
Girgenti, v. Bourbon 23
Giustiniani Bandini 340
Gleichen, v. Hohenlohe-Langenbourg . . 143
Glücksbierg 341
Glucksbourg, v. Holstein 47
Gœrtz, v. Schlitz 206
Gordon, v. Richmond 444
Gottorp, v. Holstein 49
Gottschee, v. Auersperg 115
Gower, v. Sutherland 479
Goyon, v. Feltre 336

Page
Goyon de Matignon-Grimaldi, v. Monaco 63
Grafton 341
Graham v. Montrose 399
Grahovo, v. Monténégro 64
Gramont 342
Granada de Ega, v. Villahermosa . . . 492
Granby, v. Rutland. 463
Grande-Bretagne et Irlande 38, 850
Gravina, v. Orsini 466
Gravina, v. Villafranca 491
Grazia (della), v. Campofranco 304
Grebenstein, v. Waldeck 105
Grèce 40, 948
Grimberghe 344
Grosvenor, v. Westminster 495
Grotte, delle, v. Carini 307
Guardia Lombarda, v. Ruffo 457
Guatémala 959
Guelfes, Maison des, v Brunswick-Lunebourg 32
Guémenée, v. Rohan 449
Guerrini, v. Lynar 383
Guiche, v. Gramont. 343
Guise, v. Bourbon-Orleans 27
Güterswyk, v. Bentheim 117
Habsbourg-Lorraine, v. Autriche 3
Hachenbourg, v. Sayn-Wittgenstein-Sayn et Ludwigsbourg-Carlsbourg 202
Hagenbourg, v. Schaumbourg-Lippe . . 95
Haïti 961
Halland, v. Suède 100
Hambourg 570
Hamilton et Brandon 346
Hamilton, v. Abercorn 258
Hamilton (Douglas-) 346
Hanau 347
Harcourt. 348
Harrach 139
Hartenau, v. Battenberg 272
Hartington, v. Devonshire 329
Hatzfeldt de Trachenberg 350
Hatzfeld-Wildenbourg 351
Heber-Percy, v. Northumberland . . . 413
Heeckeren, v. Rechteren-Limpourg . . . 189
Heldburg, v. Saxe-Meiningen 88
Henckel, v. Donnersmarck. 331
Hercolani 352
Hermersberg, v. Hohenlohe-Oehringen . 145
Hertefeld, v. Eulenbourg-Hertefeld . . . 335
Hesse et du Rhin 42
Hesse électorale 44
Hesse-Philippsthal 45
Hesse-Philippsthal-Barchfeld 45
Hesse, gd-duché 572
Hibon de Frohen, v. Brancas 292
Hochberg, v. Pless 425

Page

Hochstädten, v. Hesse 43
Hohenberg 353
Hohenfelsen, v. Russie 83
Hohengeroldseck, v. Leyen 165
Hohenlohe-Bartenstein-Jagstberg 146
Hohenlohe-Ingelfingen 144
Hohenlohe-Langenbourg 142
Hohenlohe-Oehringen 144
Hohenlohe-Schillingsfürst 148
Hohenlohe-Waldenbourg 147
Hohenlohe-Waldenbourg-Schillingsfürst-Kaunitz 148
Hohenstein, v. Teck 482
Hohenzollern 2, 67, 72, 78
Holstein-Gottorp 49, 79
Holstein-Oldenbourg 49
Holstein-Sonderbourg-Augustenbourg . . 46
Holstein-Sonderbourg-Glucksbourg . 34, 47
Honduras 964
Hongrie 672, 688
Hope, v Newcastle 405
Horowitz, v. Hanau 348
Howard, v. Norfolk 407
Howard of Glossop, v. Norfolk 409
Huescar, v. Berwick 279
Hygiène publ., Office internat. 1236
Inde anglaise 869, 926
Indo-Chine française 844
Innes-Ker, v. Roxburghe 455
Innhausen et Knyphausen 353
Internationaux, Bureaux 1228
Intrafumara, v. Massimo 389
Irlande 866
Isembourg-Birstein 152
Isembourg-Büdingen-à-Büdingen 154
Isembourg-Büdingen-à-Meerholz 156
Isembourg-Büdingen-à-Wæchtersbach . . 155
Isembourg-Philippseich 153
Italie 49, 967
Jabłonowski 355
Japon 994
Jarnac, v. Rohan-Chabot 451
Joinville, v. Bourbon 28
Junot, v. Abrantès 259
Juromenha v. Bellune. 279
Kara-Georgevitch, v. Serbie 98
Khevenhüller-Metsch 157
Khiva 1137
Kincardine, v. Montrose 399
Kinsky 355
Kirbach, v. Wurtemberg 107
Klewań, v. Czartoryski 324
Kleydorff, v.Sayn-Wittgenstein-Berleboug 201
Knyphausen, v. Innhausen 353
Königsegg-Aulendorf 158

Page

Kozielsk-Puzyna, v. Puzyna 435
Kouang-Tchéou 845
Kretzulesco 357
Krotoszyn, v. Thurn et Taxis 238
Kuefstein 159
La Croix de Castries, v. Castries 312
La Grua e Talamanca, v. Carini 307
Lajatico, v. Corsini 325
La Mothe Houdancourt, v. Brissac . . 294
Lancellotti, v. Massimo 389
Lannes, v. Montebello. 396
Lannoy-Clervaux, v. Rheina-Wolbeck. . 443
Lanza, v. Trabia 483
Laos 845
La Rochefoucauld 357
La Rocheguyon, v. La Rochefoucauld . . 358
La Salle de Rochemaure, v. Salle de Rochemaure 466
La Trémoïlle 362
Laurenzana, v. Caetani 303
Laval de la Fargna, v. Caetani 303
Leeds 362
Leiningen 160
Leiningen-Billigheim 161
Leiningen-Neudenau. 162
Leiningen-Westerbourg (Alt-) 163
Leiningen-Westerbourg (Neu-) 164
Leinster 363
Lennox v. Richmond and Gordon . . . 444
Léon, v. Rohan Chabot. 451
Le Ray, v. Abrantès 260
Lerma, v. Medinaceli 390
Lesparre, v. Gramont 343
Leuchtenberg 365
Leuchtenberg, v. Romanowsky. 453
Leutenberg 365
Leveson-Gower, v. Sutherland 479
Lévis-Mirepoix, v. San Fernando-Luis . 468
Leyen 164
Liancourt, v. La Rochefoucauld 358
Libéria 1007
Lich-Solms 218
Lichnowsky 366
Lichtenberg, v. Hesse 43
Liechtenstein 51, 1008
Lieven 366
Ligne 113, 370
Linange (Leiningen) 160
Linguaglossa 372
Lippe (Detmold) 54, 575
Lippe (Schaumbourg-) 95, 615
Lippe-Weissenfeld 56
Liria, v. Berwick. 279
Liste des États contenus dans l'Annuaire diplomatique et statistique 502

Page

Liste des Souverains, Régents et Chefs d'État de tous les pays contenus dans l'Annuaire diplomatique et statistique 1211
Liste des Souverains contenus dans la Ière Partie de l'Annuaire généalogique 1213
Liste des jours de naissance etc. . . 1216
Listenois, v. Bauffremont 273
Lobenhausen, v. Hohenlohe-Ingelfingen . 145
Lobkowitz 165
Lodi 372
Looz et Corswarem 170
Löwenstein-Scharffeneck 172
Löwenstein-Wertheim-Freudenberg . . . 171
Löwenstein-Wertheim (-Rochefort ou-) Rosenberg 172
Lorge 374
Lorraine (Alsace-) 550
Lorraine (Habsbourg-) 3
Lubeck 576
Lubomirski 376
Lucedio 379
Lucchesi Palli, v. Campofranco 303
Lucinge 380
Luna, v. Villahermosa 493
Lustra, v. Brancaccio 291
Luxembourg 58, 1008
Luxembourg, v. Montmorency 398
Luynes 381
Lynar 383
Macdonald, v. Tarente 481
Mac Mahon, v. Magenta 383
Madrid, v. Bourbon 21
Magenta 383
Maillé de la Tour-Landry 384
Malaise, États protégés de la presqu'île 943
Maletto, v. Monroy 394
Manchester 385
Mandeville, v. Manchester 386
Manners, v. Rutland 463
March et de Darnley, v. Richmond . 445
Marchena, v. Bourbon-Espagne 24
Marcillac, v. La Rochefoucauld 358
Maret, v. Bassano 271
Marin (Saint-) 1138
Marino, v. Colonna 318
Mariscotti, v. Ruspoli 459
Marlborough 386
Marmier 387
Marnay, v. Bauffremont 273
Maroc 1011
Marulli, v. Sant' Angelo 469
Massa 388
Masseua, v. Easling 334
Massimo 388

Page

Maur (Saint-), v. Somerset 474
Mauro (San), v. Saluzzo 467
Mazzano, v. Del Drago 332
Mecklembourg-Schwérin 60, 577
Mecklembourg-Strélitz 62, 580
Medina de Rioseco, v. Osuna 417
Medinaceli 390
Melfi, v. Doria-Pamphilj-Landi 332
Meli-Lupi v. Soragna 475
Melito, v. Castagneto 311
Melzi d'Eril, v. Lodi 372
Mensdorff-Pouilly, v. Dietrichstein . . . 330
Merenberg, v. Luxembourg 59
Merode, v. Grimberghe 344
Mesagne, v. della Rocca d'Aspro . . . 448
Messia de Prado, v. Carovigno 309
Metternich-Sandor 174
Metternich-Winnebourg 174
Mexique 1015
Mingrélie 390
Mirafiori, v. Italie 50
Modène, v. Autriche 11
Molfetta 391
Monaco 63, 1023
Moncada, v. Valsavoia 490
Mondragone, v. Giustiniani-Bandini . . . 340
Monroy 392
Montagu, v. Manchester 385
Montagu-Douglas-Scott, v. Buccleuch . . 298
Montagu of Beaulieu, v. Buccleuch . . . 299
Montauban, v. Rohan 449
Montbazon, v. Rohan 449
Montebello 394
Monte Castel S. Pietro, v. Colonna-Sciarra 322
Monteleone 396
Montelibretti, v. Colonna-Sciarra 322
Monténégro 63, 1024
Montenuovo 396
Montereale, v. Villafranca 491
Monte Rotondo, v. Boncompagni . . . 286
Montesquiou, v. Fezensac 336
Montfort, v. Luynes 382
Montholon-Sémonville, v. Umbriano del Precetto 486
Montignano 397
Montléart 398
Montmorency 398
Montoro, v. Berwick 279
Montpensier, v. Bourbon 27
Montrose 399
Morignano, v. Ruspoli 462
Mornington, v. Wellington 494
Morny 399
Morpeth, v. Norfolk 411
Mortemart 400

Page
Mortier, v. Trévise 485
Moskowa, de la 402
Motta S. Giovanni, v. Ruffo 457
Mouchy, v. Noailles. 406
Münster von Derneburg 402
Murat 403
Musocco 404
Narros, v. Villahermosa 493
Nassau 58
Neipperg 175
Nemours, v. Bourbon 28
Népâl 1026
Néricie, v. Suède 100
Nerola, v. Colonna-Sciarra. 322
Nettuno, v. Borghèse 288
Neuchâtel, v. Luynes 382
Newcastle 404
Ney d'Elchingen, v. de la Moskowa . . 402
Nicaragua 1027
Nidda, v. Hesse 43
Nieświež, v. Radziwiłł 437
Noailles 405
Nobel, Fondation 1239
Noer 407
Noja, v. Pignatelli 421
Nompère de Champagny, v. Cadore . . 301
Norfolk 407
Northumberland 413
Norvège 64, 1029
Noto, v. Bourbon-Deux-Siciles 22
Nouvelle-Zélande 886, 940
Obrénovitch, v. Serbie 99
Odescalchi 414
Oettingen-Spielberg 176
Oettingen-Wallerstein 177
Oldenbourg 65, 581
Olivarez, v. Berwick 279
Ołyka, v. Radziwiłł 439
Omân 1040
Oporto, v. Portugal 31
Ordre de St-Jean de Jérusalem . . . 1040
Ordres, Liste des 1228
Orléans 26
Oropesa, v. Frias 339
Orsini 416
Orsini et Rosenberg, v. Rosenberg . . . 192
Ortenbourg. 178
Osborne, v. Leeds 362
Osman, v. Turquie 101
Osternbourg, v. Oldenbourg 66
Ostheim, v. Saxe-Weimar-Eisenach . . . 88
Osuna 417
Otrante 417
Ottoboni, v. Ruspoli 460
Ottoman, Empire, v. Turquie 1178

Page
Oudinot, v. Reggio 443
Ouganda 944
Paar 417
Palazzolo, v. Ruffo 456
Palestrina 419
Palffy-d'Erdœd 419
Paliano, v. Colonna 318
Pallavicini, v. Rospigliosi 454
Panama 1041
Pandolfina v. Monroy 392
Pape 66
Pappenheim 179
Paraguay 1043
Paris, v. Bourbon-Orléans 26
Parme, v. Bourbon 25
Pastrana, v. Osuna 417
Pays-Bas 66, 1046
Pelham-Clinton, v. Newcastle 454
Peñaranda, v. Berwick 279
Penthièvre, v. Bourbon 28
Percy, v. Northumberland 413
Perdifumo, v. della Rocca d'Aspro. . . 448
Périgord, v. Talleyrand 480
Pérou 1064
Perrin, v. Bellune 280
Perse 1070
Pérusse des Cars, v. des Cars 309
Petrovitch-Niégoch, v. Monténégro . . . 63
Picquigny, v. Luynes 382
Piedimonte, v. Caetani 303
Piémont, v. Italie 49
Piedrapercia, v. Trabia 483
Pignatelli 420
Piombino, v. Boncompagni-Ludovisi . . 286
Pistoie, v. Italie 51
Plaisance, v. Maillé de la Tour 385
Platen-Hallermund 181
Plauen, v. Reuss, br. cad. 77
Pless 425
Poggio Nativo, v. Borghèse 289
Poggio-Suasa, v. Ruspoli 462
Poix, v. Noailles 406
Poids et Mesures, Bureau international des 1233
Polignac 427, 1241
Pomár 429
Poniatowski 429
Poniński 430
Pont de Vaux, v. Bauffremont 273
Ponte-Corvo, v. Murat 403
Pontelandolfo, v. Brancaccio. 291
Pontevès, v. Sabran 464
Porcia 431
Porhoët, v. Rohren Cherbot 451
Portland 432

Page
Portugal 1074
Portugal, v. Bragance. 31
Pouilles, v. Italie 50
Praslin. 433
Preslav, v. Bulgarie. 34
Propriété industrielle et propriété littéraire et artist., Unions internat. de la . . 1233
Prusse 67, 583
Pückler-Limpourg 184
Puebla de Montalban, v. Osuna 477
Putbus 434
Puzyna (Kozielsk-) 435
Pyrmont (Waldeck) 104
Quadt-Wykradt-Isny 186
Queensberry, v. Buccleuch. 298
Rassie, v. Monténegro 64
Radolin 436
Radziwiłł 437
Radziwiłł-Nieborów 440
Radziwiłł-Nieświež 437
Radziwiłł-Ołyka 439
Radziwiłł-Szydłowiec-Połoneczka. . . . 440
Radziwiłł (maison de Galicie) 441
Raglan, v. Beaufort 274
Rarécourt de La Vallée de Pimodan . . 442
Ratibor et Corvey, v. Hohenlohe-Schillingsfürst 150
Raudnitz, v. Lobkowitz 165
Ravèse, v. Rohan-Chabot 452
Ray (Le), v. Abrantès 260
Real (del), v. Villahermosa 493
Rechberg et Rothenlöwen 189
Rechteren-Limpourg 190
Recklinghausen, v. Arenberg 113
Réduction du temps à la fin du calendrier XLIV
Reggio. 443
Regnier, v. Massa 388
Reifferscheidt, v. Salm 198
Reina, v. Anhalt 3
Reuss, branche aînée (Greiz) . . . 74, 600
Reuss, branche cadette (Géra) . . . 74, 601
Rheina-Wolbeck 443
Rhoden, v. Waldeck 105
Rhodesia. 875, 944
Riano, v. Ruspoli 459
Richelieu 444
Richmond et Gordon 444
Rignano, v. Colonna et Massimo . 319, 390
Ripa Francone, v. Avellino 267
Riquet de Caraman 445
Rivello, v. Brancaccio. 291
Rivoli, v. Essling 334
Robech, v. Brissac 295
Rocca d'Aspro (Della). 448
Rocca-Guiglielmo, v. Bourbon 24
Rochechouart, v. Mortemart 400
Rochefort, v. Rohan 449
Rochefoucauld (La) 357
Rocheguyon, v. La Rochefoucauld . . . 358
Rodriguez de Las Varillas, v. Monroy . 392
Rohan 449
Rohan-Chabot 451
Romanow-Holstein-Gottorp, v. Russie . 79
Romanowsky 453
Rombach, v. Isembourg-Birstein 153
Rosenberg 192
Rospigliosi-Gioeni 453
Rospigliosi-Pallavicini 454
Rossano, v. Borghèse 289
Rosso, v. Cerami 312
Rougé, v. Caylus 312
Roumanie 78, 1086
Roviano, v. Brancaccio et Massimo 291, 389
Roxburghe 455
Rubempré, v. Grimberghe 344
Ruffano, v. Brancaccio 290
Ruffo 455
Runkel, v. Wied 250
Ruspoli 459
Russell, v. Bedford 277
Russie 79, 1097
Rutland 463
Saalberg, v. Lippe-Weissenfeld 56
Saalbourg, v. Reuss, branche cadette . . 75
Saalfeld, v. Saxe-Meiningen 88
Sabran-Pontevès 464
Sacchetti, v. Palestrina 419
Sagan, v. Talleyrand 479
Saint Albans 466
Saint-Marin 1138
Saint Maur, v. Somerset 474
St-Siége Apostolique 1138
Salaparuta, v. Villafranca 491
Salemi, v. Italie 50
Salle de Rochemaure (de la) 466
Sallier de la Tour, v. Castelcicala . . . 314
Salm-Horstmar 196
Salm-Kyrbourg 195
Salm-Reifferscheidt-Krautheim et Dyck . 197
Salm-Reifferscheidt-Raitz 198
Salm-Salm 194
Saluzzo 467
Salvador 1143
Salviati, v. Borghèse 290
Samos 1191
San Donato 468
San-Fernando-Luis 468
San Giuseppe, v. Monroy 392
Sanguszko-Lubartowicz 469

Page
San Lorenzo 469
San Marco, v. Caetani 302
San Pietro in Galatina, v. Molfetta . . 391
Santa Cristina, v. Ruffo et Scilla . 456, 473
Santa Lucia, v. Trabia 483
Sant' Angelo dei Lombardi 469
Sant' Antimo, v. Ruffo 457
Santisteban del Puerto, v. Medinaceli. . 390
Santo Mauro, v. Saluzzo 467
Santostefano, v. Trabia 483
San Vito, v. Frasso 338
Sapieha 470
Saponara, v. Villafranca. 490
Saravak 945
Sarrebruck, v. Leiningen 160
Sarsina, v. Borghèse 290
Savoie, v. Italie 49
Saxe (Roy.) 93, 602
Saxe-Altenbourg 89, 608
Saxe-Cobourg-et-Gotha 18, 31, 33, 38, 91, 609
Saxe-Meiningen 88, 612
Saxe-Weimar-Eisenach 87, 613
Sayn-Wittgenstein-Berleburg 200
Sayn-Wittgenstein-Hohenstein 204
Sayn-Wittgenstein-Sayn 203
Sayn-Wittgenstein-Sayn et Carlsbourg-Ludwigsbourg 201
Sayn et Wittgenstein (en Russie) . . . 472
Sayn-Wittgenstein (en Bavière) 472
Scalea, v. Trabia 483
Scaletta, v. Ruffo 458
Scanie, v. Suède 100
Schæsberg 205
Schaumburg (Lippe-) 95, 615
Schaumburg, v. Hanau 348
Schetz, v. Ursel 486
Schlitz dit de Görtz 205
Schönaich, v. Carolath 307
Schönaich-Carolath-Schilden 309
Schönborn-Buchheim 207
Schönborn, br. bohém. 208
Schönborn-Wiesentheid 207
Schönbourg-Glauchau 213
Schönbourg-Hartenstein 212
Schönbourg-Waldenbourg 210
Schwarzbourg-Rudolstadt 97, 616
Schwarzbourg-Sondershausen . . . 97, 617
Schwarzenberg 214
Sciarra (Colonna di), v. Colonna 322
Scilla 473
Scilla, v. Ruffo 456
Scordia, v. Trabia 484
Segorbe, v. Medinaceli 390
Serbie 98, 1145
Sermoneta, v. Caetani. 302

Page
Serra 473
Sesto Ulteriano, v. Musocco 404
Settrington, v. Richmond 445
Sevilla 474
Siam 1152
Siciles, Bourbon- 22
Sismano, v. Corsini 323
Sismologie, Assoc. internat. de . . . 1238
Slesvig-Holstein-Sonderbourg-Augustenbourg 46
Slesvig - Holstein - Sonderbourg - Glucksbourg 34, 40, 47, 64
Smaland v. Suède 100
Smithson - Seymour - Louvain - Percy, v. Northumberland 413
Soleilhas, v. Blacas d'Aulps 284
Solms-Baruth. 225
Solms-Braunfels 216
Solms-Hohensolms-Lich 218
Solms-Laubach 222
Solms-Rœdelheim et Assenheim 221
Solms-Rösa 220
Solms-Sachsenfeld 224
Solms-Sonnenwalde 220
Solms-Wildenfels 223
Solofra, v. Orsini 416
Solre, v. Croy 127
Somali, Pays des 972, 933
Somerset 474
Somerset (v. Beaufort) 274
Sonnino, v. Colonna 319
Sora, v. Boncompagni 286
Soragna 475
Soumarokoff-Elston, v. Youssoupoff . . 500
Spencer-Churchill, v. Marlborough . . . 386
Spinoso, v. Ruffo 457
Spolète, v. Italie 50
Sponheim, v. Sayn-Wittgenstein 200
Stadion-Stadion-Thannhausen 226
Stadion-Warthausen et Thannhausen . . 226
Starhemberg 227
Stewart-Murray, v. Atholl 263
Stigliano, v Colonna 320
Stolberg-Rossla 236
Stolberg-Stolberg 232
Stolberg-Wernigerode 228
Strongoli 476
Strongoli, v. Pignatelli 423
Strozzi, v. Forano 337
Suchet, v. Albuféra 260
Sudafricaine, Union. 874, 930
Sudermanie, v. Suède 100
Sueca, v. Ruspoli 461
Suède 99, 1157
Suez, Canal de — 1200

Page
Suffolk, v. Norfolk 410
Suisse 1169
Sułkowski 477
Sulmona, v. Borghèse 287
Summonte, v. Colonna 289
Sutherland 479
Swiatopołk-Czetwertyński 326
Syrmie, v. Odescalchi 414
Talbot, v. Norfolk 408
Talleyrand-Montmorency 398, 479
Talleyrand-et-Sagan 479
Talmond, v. La Trémoïlle 362
Tarente 481
Tarente, v. La Trémoïlle 362
Tarifa, v. Medinaceli 390
Tarifs douaniers, Bureau international des 1235
Tascher de la Pagerie 481
Tavistock, v. Bedford 277
Teano, v. Cattani 302
Tech 482
Télégraphique, Bureau internat. de l'Union 1232
Temple-Nugent-Brydges-Chandos-Grenville, v. Buckingham 300
Terranova, v. Pignatelli et Serra. . 421, 473
Teschen, v. Autriche 7
Thiano, v. Pálffy d'Erdöd 420
Thouars, v. La Trémoïlle 362
Thun et Hohenstein 482
Thurn et Taxis 237
Titchfield, v. Portland 432
Titres des maisons médiatisées d'Allemagne 110
Tolve, v. Pignatelli 423
Tonga (Iles) 944
Tonkin 845
Tonnay-Charente, v. Mortemart 400
Torchiarolo, v. Avellino 267
Torlonia, v. Borghèse 289
Tormes, v. Berwick 279
Törring 241
Torrigiani, v. Scilla 473
Torriglia, v. Doria-Pamphilj-Landi . . . 332
Toscane, v. Autriche 9
Trabia 483
Trachenberg, v. Hatzfeld 350
Traités, Bureau international de la Répression de la — 1234
Trani, v. Bourbon 23
Transports par chemins de fer, Bureau international des — 1235
Trapani, v. Bourbon (Espagne) 24
Trauttmansdorff 242
Trecastagne, v. Villafranca 491
Trémoïlle (La) 362
Trevignano, v. Ginori Conti 340

Page
Trévise 485
Triggiano, v. Brancaccio 291
Tripolitaine 972, 993
Trivulzio, v. Musocco 464
Troskow, v. Thurn et Taxis 240
Tullibardine, v. Atholl 263
Tunisie 847
Turin, v. Italie 50
Turquie 101, 1178
Tursi, v. Colonna 318
Tyrnova, v. Bulgarie 33
Tzrnagora, v. Monténégro 1024
Uceda, v. Osuna 417
Ucria, v. Villafranca 491
Udine, v. Italie 50
Ujest, v. Hohenlohe 144
Umbriano del Precetto 486
Union des assoc. internat. 1240
Union postale universelle 1231
Union télégraphique 1232
Uppland, v. Suède 100
Urach 486
Ursel 486
Uruguay 1201
Uzès 489
Valençay, v. Talleyrand-Sagan 480
Vallengin, v. Luynes 382
Valmontone, v. Doria-Pamphilj-Landi . . 332
Valsavoia 490
Veltheim, v. Putbus 435
Venetico, v. Monroy 394
Vénézuéla 1205
Vendôme, v. Bourbon 28
Venosa, v. Boncompagni 287
Vesterbotten, v. Suède 100
Vestmanland 100
Vestrogothie 100
Viano, v. Altieri 261
Vicence 490
Vicovaro 490
Victoria, v. Wellington 494
Villafranca 491
Villafranca-Soissons, v. Italie 51
Villahermosa 492
Villareale, v. Carini 307
Vivaro, v. Borghèse 289
Vizeu, v. Bragance 30
Wagram 493
Waldbott-Bassenheim 245
Waldbourg-Wolfegg-Waldsee 246
Waldbourg-Zeil-et-Trauchbourg 247
Waldbourg-Zeil-Wurzach 249
Waldeck-Limpourg, v. Bentinck 120
Waldeck-Pyrmont 104, 618
Wallersee, v. Bavière 18

Page
Warkworth, v. Northumberland 413
Waterloo, v. Wellington 494
Weikersheim 493
Weissenfeld (Lippe-) 56
Wellesley, v. Wellington. 494
Wellington 494
Welsbourg, v. Oldenbourg 65
Westerbourg, v. Leiningen 163
Westerloo, v. Grimberghe 344
Westminster 495
Whitchester, v. Buccleuch 298
Wied 250
Windisch-Graetz 250
Wisborg, v. Suède 100
Wittelsbach, v. Bavière 13
Wörth et Donaustauf, v. Thurn-et-Taxis 238
Worcester, v. Beaufort 274

Page
Wrede 496
Wurmbrand-Stuppach 254
Wurtemberg 106, 619
Wurtemberg, comtes, v. Urach 486
Wurzach, v. Waldbourg-Zeil-Wurzach. . 249
Wylich et Lottum, v. Putbus 434
Xerica, v. Berwick 279
Yourievski 499
Youssoupoff 499
Ysembourg, v. Isembourg 151
Zachlum, v. Monténégro. 64
Zagarolo, v. Rospigliosi 453
Zähringen, v. Bade 12
Zanzibar 946
Zarnekau, v. Oldenbourg 66
Żuków, v. Czartoryski 324
Zunica, v. Cassano 311
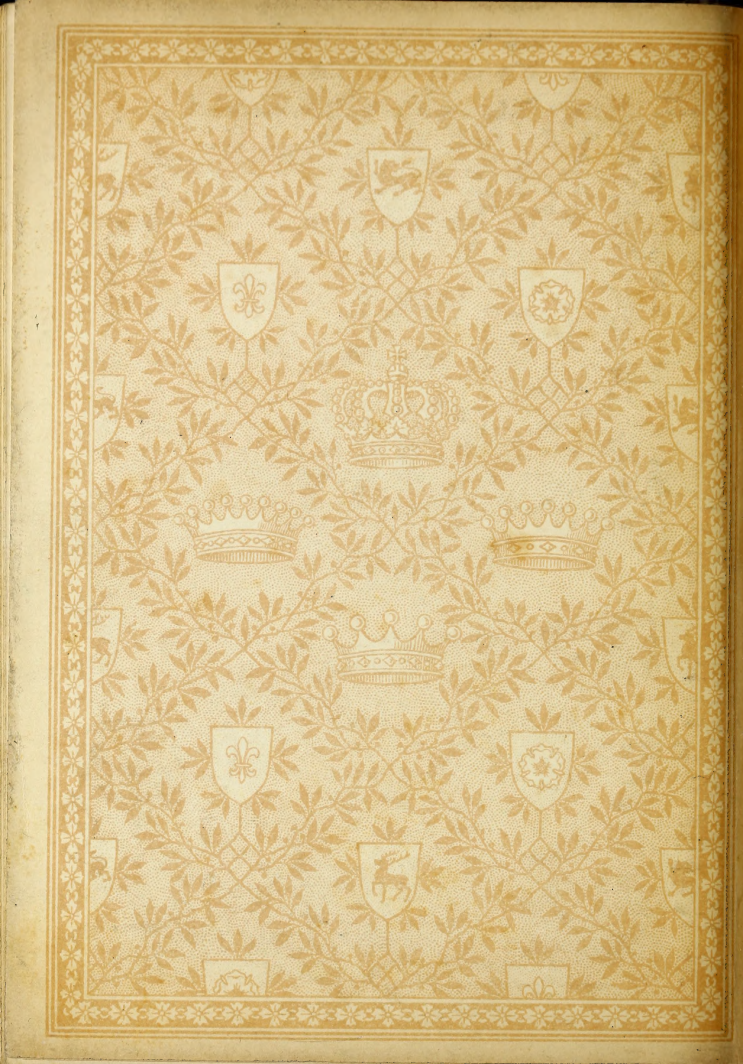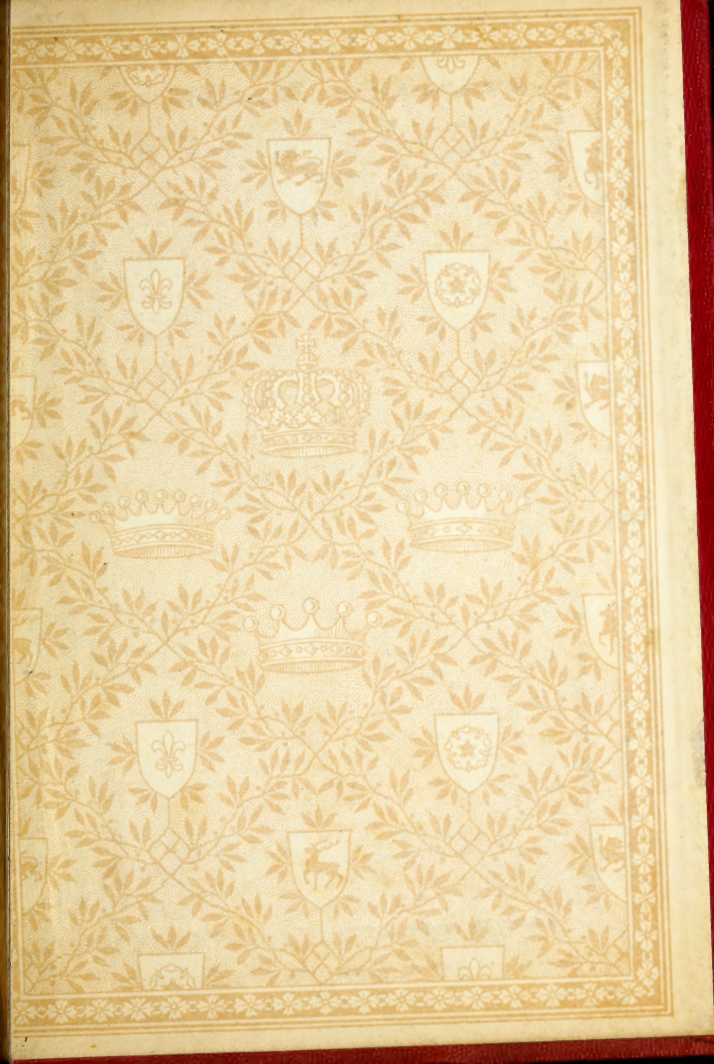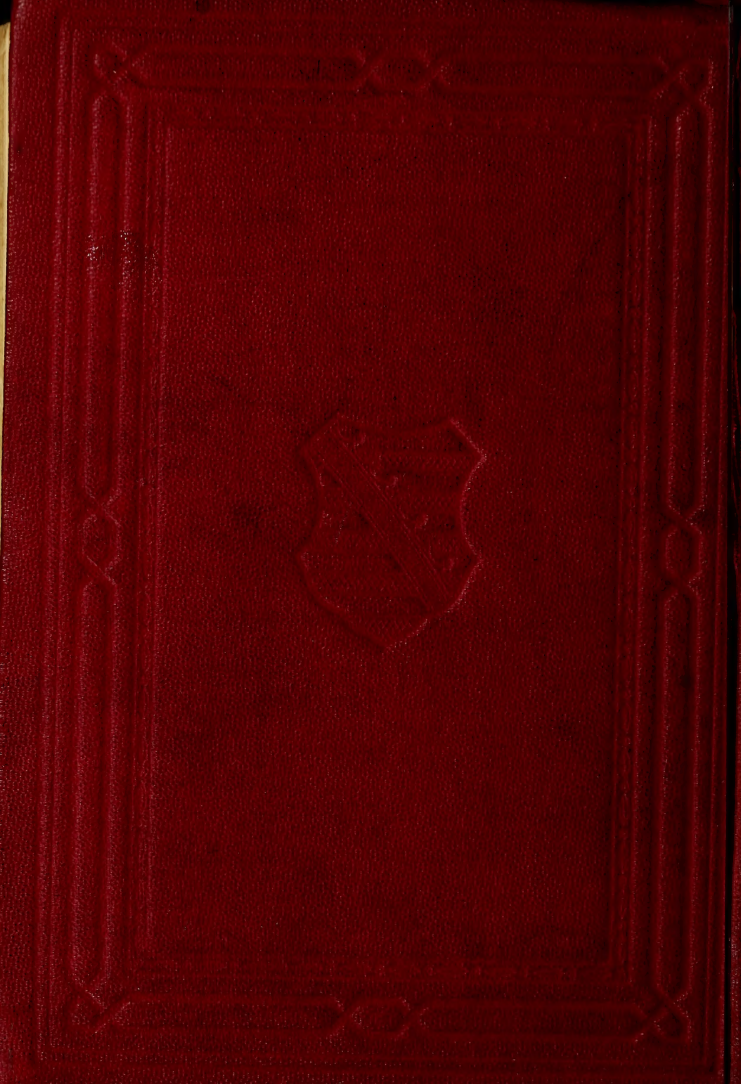
Gotha. — Engelhard-Reyher, imprimeur de la cour.